AUTHOR DAVID KIMHI

NO. 2946

TITLE ס' השרשים

RR

IMPRINT

הועתק והוכנס לאינטרנט
www.hebrewbooks.org
ע"י חיים תש"ע

CALL NO. EMC 834

DATE MICROFILMED

These images are from the collection of the Library of the Jewish Theological Seminary (JTS). JTS holds the copyrights to these images. The images may be downloaded or printed by individuals for personal use only, but may not be quoted or reproduced in any publication without the prior permission of JTS.

FILMED FOR THE JEWISH THEOLOGICAL SEMINARY OF AMERICA

XEROX University Microfilms, Inc.
A SUBSIDIARY OF XEROX CORPORATION

הועתק והוכנס לאינטרנט
www.hebrewbooks.org
ע"י חיים תש"ע

These images are from the collection of the Library of the Jewish Theological Seminary (JTS). JTS holds the copyrights to these images. The images may be downloaded or printed by individuals for personal use only, but may not be quoted or reproduced in any publication without the prior permission of JTS.

LIBRARY
OF THE
JEWISH THEOLOGICAL SEMINARY
OF AMERICA

ENELOW MEMORIAL COLLECTION
Presented by
Mrs. Nathan J. Miller

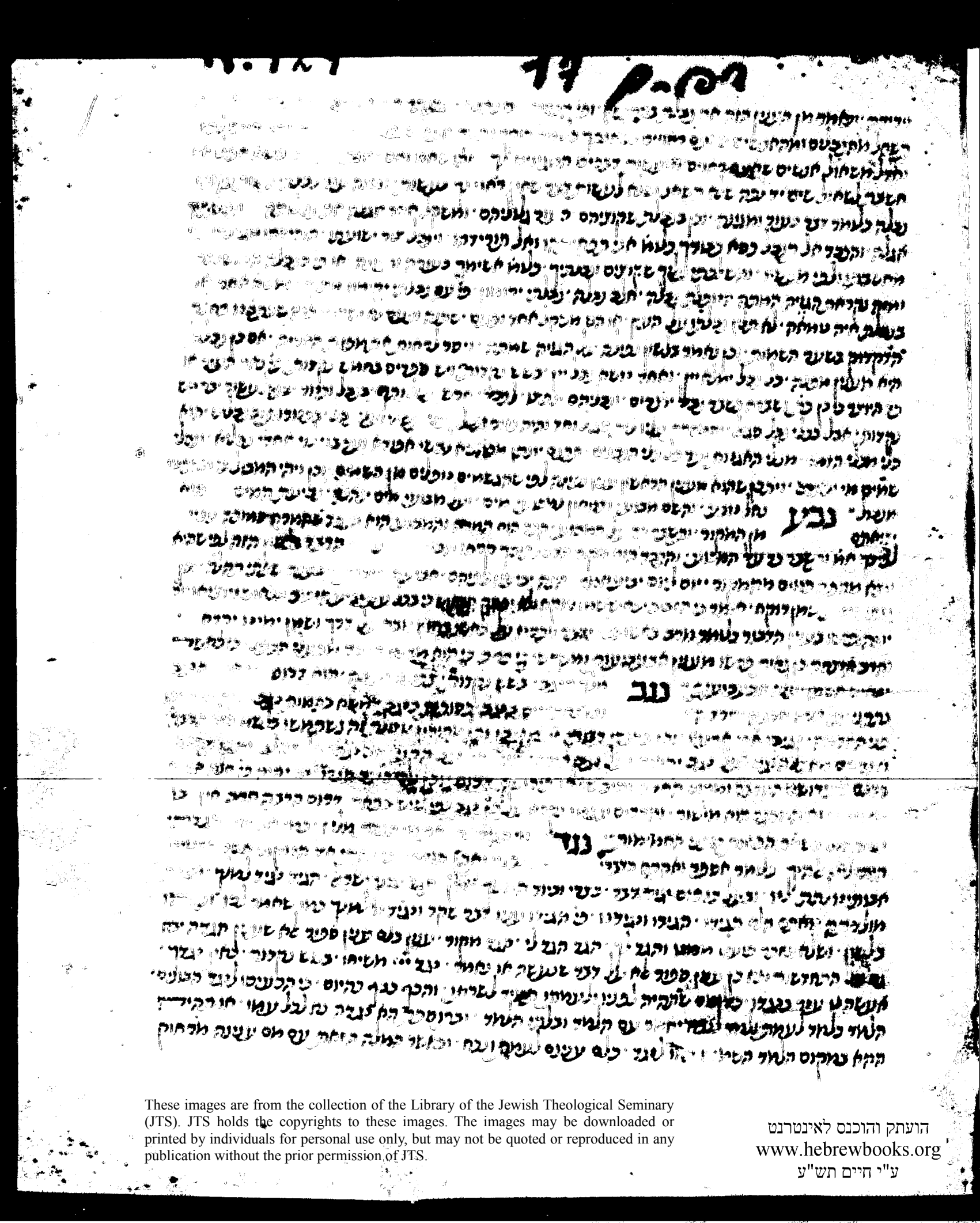

These images are from the collection of the Library of the Jewish Theological Seminary (JTS). JTS holds the copyrights to these images. The images may be downloaded or printed by individuals for personal use only, but may not be quoted or reproduced in any publication without the prior permission of JTS.

הועתק והוכנס לאינטרנט
www.hebrewbooks.org
ע"י חיים תש"ע

[illegible]

[illegible]

[illegible]

[illegible]

נגה ואם עדיין נגה חוץ. ואם יגה שביב אש. והשם ונגה כחור
ההיה. ונגה לו סביב. ומשרע לחוץ
נגיהור בחפצור נקר. בגם כחים נבוחות. והיבב ויי יגיר
תעטי. וידת לא יגיה חודו. שנים שנין יקל.

נגח וכי יגח שור איש. והיבב ונתרעעם ראשו כי הנחעד
נגם עמים יגגת. כך עשיו נגגת. מגגת יחד
ונשבה ונבבה. והתעי וחס שור נגח הוא. והקרבתם
ונשבר בים ירגח שמו. כך הגיב שנים ישן הקליפה והמטה נדין.

נגל שלחו מגל. משפטו מגגל והלבש
נחפרון הגן. וכן. בדת בגדי בין. ובגד בדבריהו בחור המלך.

נגן קדמו שנים לחד נגנים.
השנים חס בגבה נגנים ביל בגני. וכי קדמו שנים לחתיהם הינגנים. והיבב
שנן המגנן. מגן בגזור. והשם בגנה. שמגנת על בגנה גלוי. הנו בחמוש הם. ובגד בדבריו הלומים ל בחבר
הדקלנה. והקבנים ובגנורי נגנאמשר לחי מגנרם. שנן הינגן ינגנים. והוא בחחל מכלי זמר.

נגע התחל חשל
בגנשקים בגבם. על יעמי יגני. בחשל לא בגנשוך. פן לחלע. וכן בבתי בגעך. הינגנבחש
ל לא הנגבו יד. מחנה נגע בבשי. ל בן לא בתיבך בגע אהל. ולא יסיף לשגר בך. הלא בגנר בה. יגע בהנים
וישנין. ותפש הבבר שחינו יגע. על שמים הבגע. מגע השמים. ער הזמיר הבגע. וחגב בי לחמיר הבגן
כל הבגע הוא יגע. ואשר הוא יגע. אל בעבריהו מל הבחנו ובגע יפוחו. והבגעתם אל המשרוך. והבגבבים
בי בי המשבר הבגע הבגבה. בי בי. וישבר בחרינו ובגע בי בי. בי הבגע ינו על בי. ואם לא הבגע ינו בי שה יגע
[illegible]
[illegible]
[illegible]
[illegible]
[illegible]
[illegible]

נגף נגף
[illegible]
[illegible]
[illegible]
[illegible]
[illegible]

נגר עיר יגרה ולא בגמה. ינו יעלה יגרה. מבגן נבגר. וכן גבורי בגוים. ובגוים הינגרים אחרה. ויש
מבגרי מחה בבר נגל מעם גר. ונבגר והגרתי בגר חבגרה. ויגר מזה. ובגר על ינו חדר. ובגר חר
בי. ובגר על ינו חדר. ינגרהו על ינו חדר. בגים מגרים בגרוד. בשן הבגרה והבגרה. ומה שנבגר בזה הבשן

3

נתן והנה שנים וירדו מים שחורים ולא הנך
חמרים בראשונה כן הנך חמרים שנים והנעשה ומעל לא נרד אחרנה עד נרד מים שלהם
בשני נרד אחר חמרים על יושבי ירושלם וערבם בראנה חמרים חמרים אשר נרבה בנו וחמרים נרבים חמרים
נרבה בראנה עמו נרבה הנהר מפני חם והנעבר והרבים אחרים הריחו עבריך ויכבו אחר הנשף בחלב
הריבנו והמדיר השלם נפחד שנינו חש להריך והשם בהמיר נשף נרבה כוד ושלח נחר פועל מלמעלה
כן הרבו נרבה שנים שנים הנעקר והדקה נתן נרבים מרבנות ואויבי הרבה לי נרבה נרבה
הלעוד שלח מלכה נעבר כי יתן חיל חל רשלו ויתן חרי שרל נרבה רחב ונרבה
נבלה נגדרה פעל ונהנו חרי בנותינו הלעוים לחלר נרגוד אשר אשר שהיה נרבה לך ונרבה
נבלה נרבה זרע ונרבה חורים על כל חרים מצרים נרבים נרבים המה לי הרבה הנעבר הנה נשי
חרון הקרבה נבוח חשל כנה שלמה החשלה אשר נרבה עמלי ויתן יד ירבה חרי יהוה ונם כל בנו המלך נרבה
יד רחב שלמה מצרים נרבו יד שלו זמרה והנו הר בנוס רבי נרבה נרבה עם חרון תשנים
מקור בריסטר נון והרבה ומן הנעים נרבה דוד והשרים נעבודר הנים והנעבל נכול הנבנו נרבה
לך והיה לא נרבה נעשה ונרבה לך חרבם יחרב ונרבה נעים המרבנים נבנו אחרים ונרבה ביל
חויב ריבן חין נרבה נעבדיך ורבן לא יבנו עם הנרבה הנעים הזחרים ושלח נחר טרשא מהנבנה
יהן מים על ארץ והשם מוחלי ולרבן וממנורה ומרבה מרבה ונהלה הנבנה נבנה ארבה חיל נחבר
ידו ומשלה חם וחרבה לך מרבה מרבה שתים שנים אנשים יחוד נתם רבו נרבים שנים השנים
נתן כי נרבה חר מחנה הנעבר יהרגנו סביב יהר מחרבם רבינו גם לא יבנה נעבר
וכל נחלה הנרבים מוקם משפטו הלבנה מלחשר נבנים נרבים רבים נרבים הנרבים
הנרבים חר הסולמות והנעבר הנבנים נרבה ממנו ושבעים נרבה מקנה חדון חם והנעבר
חשל נרבה חר חזקיהו חכין ונרבה חר מחרבם ונרבה ומורך ושלח נחר טרשא ממנו והנה נרבה
מחנה הנבנה ושלח נחר טרשא מקנוסף דשאים נבנים יהם כמה שנים שבויים והלוסה נתן כי אנשים
חרבך ועקרו חנתיך והנו בנו נרבים נרבים ונרבה כרור ונרבה מן העיר דבר הקיר נרבה
נבנה קיר חרבה והנעבר נרבה נרבה נרבה נרבה נרבה נרבה נרבה נרבה נרבה נרבה
ורעים לא נרבו לא נחרבו רבי סחר שרשי הנעבר והנעבר נרבו מומרים ומשרבים
ויעבר חר הירבים ולא חר נרבה נרבה נרבה נרבה נרבה נרבה נרבה נרבה נרבה נרבה
בעם נעבדה ושלח נחר טרשא נרבה נרבה נרבה נרבה נרבה נרבה נרבה נרבה נרבה נרבה
ונרבה ונחם מי שביבו רשעים נרבה שנבנים חומים שר נרבה נרבה נרבה נרבה נרבה נרבה
נתן נרבה הוא כבש נרבה שם נרבה נחום נרבה נרבה נרבה נרבה נרבה נרבה נרבה נרבה
השרים חרשם חר פני חרבים ונבנה הרבה נרבה נרבה נרבה נרבה נרבה נרבה נרבה נרבה
רבים יורבן זויר נתן וירד מחנה נעבר ריחם וירד גוים רבים מוריד חמשים חמש לבנים
מוטה ונבל חחר חרוב נעבר זה נרבה נהם על החרבן ונרבה חרבן חר נרבה נרבה נרבה
ושל שבעה חומות הוא חומר שבבעה מגדלים מחרבים נחבר מרבה זל כי נהם מבשר נחם ומחלון מחלי
משמע נחחי וירד נשמע נבנה הוא דבר נרבה נהם על החרבן ומרבנו נקבעה נהון ועמן נרבה
נרבנו שמן הלבנה והשרבה מהמקום וכן כמה הנוכרים שמן הסמוך והשרבה מהמקום ומלה
העמן כי חם רבנו נרבה והוא כבש נרבה ונרבה כן נבנה שמעבור הנהר ומסילו ממקומו ומן ויש
שפרשנה שקורין לו בשם חמם שמבנים בו הנשמה ויש שפרשו שהוא העבר שיוחנן בן הרחב
ומקין בו כל דבר נתיב ונבנה חר ישלם נרבים נרבים ונרבה חרבך ויחבש רבים נבנה

[illegible]

[illegible] ויקרב אחר. והשם יתברך אמר לו לבני עקרה שעריתם ממנה. וכן שם הכל משמעלין בו
הבנים ומקבץ אותן בו בקרן מקדר והוא הכבוש שרחשו אחר בטל ונבנה בו ונשאר האחר מכין בו והאמין
בו בשמחה הכל אל הנה זה וזולרם. ורשם אות המקבר בילדה. ומקבות והגלגל. ובמקבות ישנהו. בשמחות
ובמקבות יחזקום. ומן הענין הזה נגזר זכר ונקבה. וענין אחר עקרי ראשית הבנים. נקבה שבדרך עני. אשר פ
יקבנו. ומקבן האשה היא שרחלית פירש השם בחותיתו ומקל. ושם שנן הקלה ונוקב שם. כלומר מפרש ומקל.
יקבהו אומרי יום. יקבהו לחוש. ותקבב נוהו פרחוש. נקד עקרות הבשר. שנן הנקוד ידוע. וכן נקדו הבהמות
הבכורות איש בהן פרחים שחורים אל שחורות איש בהן פרחים לבנים אומות לבקרות עקד ונעלה. נקדים
ונקדים. ואל כל הענים הנקדות ולפי שדב הבהמות אל זה הדרך נקרא הדיעה אורן אל בעל המקנה עד שמם. ומיעד
מלך מואב היה נוקד. אשר היה נוקדים מתקנים. וכן תרגם יונתן מרי ניהון. וכן נקרא הלחם הבצע המשבע לבי שהעמדנו
בלחם לבן ויבוק ושחור נקדים ונקדים. ונתה הנקד יבש והיה נקדים. שלבה לחם ונקדים. ויונתן רשב נקדים כמנין.
ובשעי דבוקו אל פתח הטהר בנשמן. וכי רבי הלי אל פה בין מתבלבלין שהיה מתבלבלת שעדין אורה בעלין יבשין.
ובוסמין אורה בבית המשחה. נקה ונקיתי דמם לא נקיתי. מלשרבות נקיו. ונקה לחיבך. כלומר לא לעשך מן
העולם שנשחר העולם עדי מומר. ונקה לא ינקה. כי לא ינקה אות הלחדם מן הענין מכל וכל אבל אהוא בנשת
ענן לא ישנה אות הלחדם מעבר לבי לשבו והלשבו בלבד עובה. ודבורה אל פרשו מנקה הוא לשבים ותיבן מנקה
שלחים שבים. וקשם לא יוכל ליבן. יבין שבים. והרחל ובענל הבוד עדי. אם נקי. נקי בפים. נקיים לחבין שבדבו
בחלב אל שבבו אם נקיה. ואל תרבן עליבן אם נקיה. ובאו עלבדך בחי הלחם נגלה נקיה. והנפשל ונשמרתם מעון
ונקיה מעבדעתי אותה. ונקיה שלחים תשב. כי תהיה נקיה מלחשיה ומחין יושב בה. כי כל הבנב אשה בעוה לבדה.
פירוש המגבה הירה בעובה פנים ואחור והיה מבשר הלחם בעוב אחר הנעב. ומבלי אחר אחר הנשבע שלחי. ונקל
שבהם אומר נקה שיבדה מן העולם ויהיה נקי מכל עוב. וכי בעוה. בעוה פב המגבה הלחם בבנה הלחם בבדה
בחלב כבו כבו וכן בעוה בעוה. והמקור מהמקל ואותה נקה הנקה. ואת המגבים. ומבלבים. מחבעקים חבמינו אל
יש אומר כי המגבים אל הבעבים שהיו בלבן יבשות אל זהב ונשמרים בחבן ובבולים מעל השלחן ומבבלים בעלבן בעמוד
הבנים והם הבשוה שלא בשבו בשלח הלחם. ויש מהם שחמבו בשוהו של הבעבים ומבלבים. ויהיו אל הבקשם. ונלה
הלבנה בבלבו בם בבי שמעבים הלחם שלא יבשבו. נקם נקם בני ישראל. כלומר בבי ישראל. מומר בבי ישראל. נקמים לעבין
שב יקם בני אויבו. לא הבקם ולא הבוד. והשם ונקם. ישב לעבין. נקם בעיבי. בשקל לחבי בבבבן ל
נקמות. ל נקמות הופלא. והבעבל ונקמתי מאויבי. ואבקמה מאויבי. והבעל הבבב ונקמתי בבמי עבבי מבבים.
ונקמתי אבי בבמתם. כי אם נקמתי בבם. כלומר אבעבה נקמה בבם. וכן [illegible] הבבר הבבבל. כי נקמתי [illegible]
בל. ונקמו בלם. ובהבעל מבבן אויב ומתבבים. כלומר שמבבה עבמו בבבבבו בבבבן בבבבן. [illegible]
ושלא. אבר פועל מבבנבם. יקם בין. ובבה שלבי בבבבה נקמתו מבבבבבם אותו. וכן לא יקם כי בבבלו הוא. נקף
חבם יבקום. כלומר. בבבתו בבם. והבבן ובבבתו ובבבבם [illegible] בבבבם. והשם ונשאר בן בבבבם.
בבבבם בבם. ומשבב לא והבבבבם בבבבבם נקבה. והבבבי [illegible] בבבבל. ואחר עבבי נקבה אחת. כי שבבו ובבבן
[illegible] אחת. אחר אחת [illegible]. וכבם עבן שבבבה ובבבבה. וכן בבבבי הבבבו אל המבבבן בבבבב הבבבב. וכן אחבו
בן אחבם בבבבן מבבבבה לא אם בן מבבבבן עבבו מבבבבה. וכן אחבו בם נקבה מבבבה בבם מבבה. ומבבבו עבי
בבבבי. כי הבבים יבי המבבבה. כבר בבבבים בבבבב יקן. נקד בבבבי עבן יבן. יבבבה עבבי נחל
ובבבבי עבה עבבי נקד מבבב. הבבבי הבבבבים הבם תבבב. ובבבבו אבה עבבו. ובבבבן נבבי בבבבי
אבבבו. אל מבבבב אבל נבבבם. נה בם ובבבבב בנבבבת הבבב. והבבבן בבבבן תבבבים. ובבבב המבבבבי
בבבב אבבבבה ובבבבה בה. וכן אבה הבבבב בבבבבבת בבבבבבב. ובבבבן בבבבבן בבבבבבן בבבבבבן
כי הבבבה מבבבב הבי בבבבל בבבו. ובבבב בבבו הבב הבבבב אל בב בבבבב ובבבב. נקבן
בבבבבן יבבבב. כי נקב

אבל אם נתגלגל מן הגלגל והחזירה והחפך מבלי הסיבה והקפה. וזה שאמר עד שהחזיר נאמר
מפני. שהוא עשן לחי מעשן הסנה טוב שאמרו ישראל אל לא יאכל עד שיסב. לפי כי ההשבת גלגלון ראוי אל
חות לשון סבב והקיף כי לפי שהיה שיבתם והתרגלם ושבתם נאמרה שהיה ראוי לשב על האוכל. ועל
המשתה פנב ונגב לתרגם ושתיתם היו שמחים אל עד שמלאם אל דרך תשובה מרחו לסמוכה השבה. והשב
כי שם מרחו לשון פמיכה בעצם השבה כי אם בגוף האכילה והשתיה. שלקם לשלחן סביב סביב. וכן אמר הרבנו
ושבו לאחרנו לתם ואתתיו לאיכל לחמא" סבא ונשבה שב. זולת ומובא. אל הר בבלי. יין. וכשבתם
פנים. והתחר מובאים שבתים מהמבר. כעומ שרנים ובכרים. ומלח עם שם זה היין. סבתך
מהול נמים. ולפיכך מרחו לאוכל היין עובא. כמו שאמר בעל הבית אחת בעצם בעל מבעלים
הם הבשלים לשני מרחו מעט כמו. ועוד כאי יאכל מלאכת הבשלים וכן אמרו ראוה אל לאוכלים היין ההיה מבעיה
לאוכלים מבתחת עליה. פנב ושבה. ומבאים לבני מלך. שם לומה מבנו בנו. ומ לבדו כן מובאים מבתים מאוכלים"
סבך ביער סיבים סבכים. ואשם נתחו בסבך. ונתפ סבכי היער. ומשם חת נשבר עם קלדומור. הביה ב
עקים בקמים חבוף. ומשם חת עצה תליה ומשבנו. הביה בעזה ופתח. ויש סבלים בעזה בבלן
והנבדל מומנו ומעבר בעצים. תחת שבר תחלה. ובגד הביה בתחלה. וכבר עלה נתר בעזה ע"ג שהעיו
ישבבו. הכל עשן הסתבבות והסתעפות. ועיקר הלשון שעדיין בן הענף ונסעף כי שהענפים והסעיפים
נחבים ונקשרים ומעורבים זה בזה. וכן עדיין נאמר. ראוה אל הענף הקשר הקטן ומעורב מסבך
כמו שאמרו תחת שור מסובך מהו. ומלה זה מלה שזכרו בשם הענין. ומן הענין הזה שבבים מעשה שבבה. ומעבר
שזה בעצים ויה בסמוך לחד חוט. כי לומה מן הסבבה זה על זה בענפי חו בשעה הבן שלו והעלתה לחד על חבנו"
סבל עוגה הים סבלנו. ומלחוביו סבלם. והבנו מבנו הלבנו לעבדו מעבדים מסבלים. והתבנו ויתבבל
ביחבב. והשם בבל שבל ביבל יוסף. בחמש בקרוב. הסיבותו מסבל שבאו. ומשם חת בשם שבל. בבלם
שבר. ומשבל לחד עם הבבה שבלה. והבבן סבלות מבלים. לחם עבותו בבבלתם. ומשבל לחד לחר בעל
סבלו. הבית בבמים חבוף. ועבר הכל בעבר המשל ובעבותו על הבלה. ופי מעבדו מסובבים. ובבר לומר שבבינו
חמרים ובבורים בסבל לשם ובבלים. לו בעבן הסובבים לבב הבשל והשמן שלו לחם בחמה הבבה בבני בשל בבו
הבשל ומשמן לבשל עבשים. ופי ויסבבל הבבב. ובבה עמ שלבבל הבבב שלבל עבה הבן ישבבל עבין חם יפות
עבו שלא יבבל לסבבל לבבו ויהיה עבו לבבל חבבל הבבב" סבר יסבל לבבלתו. לבבל בן חבבל.
תבבו ובשבחו ובבל" סבל ותבבים לו סבלה. וסבלה מלבים. עבן יחוב הבבן ולבבב
ומבבנים בובבו בחובב" סבן והבבנים לא יבבנו לבבב בחבר. בחבר ובבבלם. ובבבל
סבנים בבו חבר פי ובבל סבנים בבו הבבו. על בחבר. הם הבבים הבבים. ובבבון המשבב
בבבל בבבלם בבבלם" סבר והבלבל סבר חבבין. סבר חבבים בבב בבב. ובבבב. סבר בחבר. סבר
עבבים הבבבר. והם עבבר כבל חבבין ובבבו בבבר. ובבבבו כבבו הבבבר סבר עבבים חבבר
שבב יומן בבבר. ובבי הבבב בבבר. ובבב בבבר בבבר. סבבו הבבבר. והבבבב ובבב בבב. חבבר שבבבבבים.
והבבבב מן הבבבב שבבים ובבבבים. ובבב בבבר בבבבב מבבן סבב בב בבים חבבב. ובבבו בב חבבר. והבב בבבבים
מבבבר חבבי. ובבב בב בבים הבבבי. ובבבבן בבבבן ובבבבו ובבבבו מבבבר ובבבים. ובב בבבבב לבבי ובבבבו
בבבבר. ובבב בב בבבב. ובבבר בבבבן. ובבבבן בבבבן ובבבבו מבבבר ובבבים. ובב בבבבב לבבי ובבבבו
בבבבר. ובבב בב בבבב. ובבבר בבבבן. ובבבבן בבבבן ובבבבו מבבבר ובבבים. ובב בבבבב לבבי ובבבבו
בבבבר. ובבב בב בבבב. ובבבר בבבבן. ובבבבן בבבבן ובבבבו מבבבר ובבבים. ובב בבבבב לבבי ובבבבו
בבבבר. ובבב בב בבבב. ובבבר בבבבן. ובבבבן בבבבן ובבבבו מבבבר ובבבים. ובב בבבבב לבבי ובבבבו

ובן ארבע אותיות נשלמה אותה הנון ונתחיל אותה הסמך בשם יי׳ סס

סאן

סאן

סאן

היה יתנצל ונטלה לו. והיתה לו טוב וטלה. והשם ית' עמך הטלחה" סלח והיה כסא מלכותיה. יעוע" ברוך יה"
סלח סלון מחיר. שיבנו מחוקים מכחש. וכן ית' סרבים ומלעים. קונים. כי הכיחו לי יונה שמע
נבון עצמו. ונבר מרבין מחון נשרש מלו" סלע ושיש נמלעתיך. נמנל המלך. ונגרים חרל
המלון. מלעים מחסה לשפנים. עשן מלעי יעוע. וכיו המבעיים הגבוהים נמלעתי שרוים שבים
על מלעי כמו שחור ושיש נמלעתיך. והרבנים ושוי נגרר רקיע מלוכך. וכן ורבע מרה המלעים נמלחמה ויקיה
מרה שמה יקוהיש. ונבש יה"ת. ועל לדר משל" מלעי ומעלרה. על לדר מגדל עז שם". ומלעים מחנה
יעבר. כי בא הרבנים כמו מלבו ושלאונוקי. מן קלס רחלה. ישמן. ואפשר נבשו כמשמעו ויהיה מל מפתרש. כל
ומלעים ממנו יעבר. כמו מר שיגום חל מלעים ומל מגלים החזקים מרוב מגר. וחלנים לחי. כי ית' לדר המלעים
נשיגת לחם מפני חוב ויבא נמבע מעיזו לא יפחד לא מפני הגופרים". חמלו מלעים ומבעיים ממנו ומפחד
יעבור ויפחד עוד ולא יחמין בחיים" סלף ויסלף דברי עיקים. חולה לחם רשע לדבן. ומיתנים יפלו. והשם
ומלף בנבים. שדם. נשא עקלות. ששם עשן עורר" סלת סלת חמים. מפלתה ומשמנה. הוא
הקמח שהוא מחון מחיה נפה. וכן חמרו נמשנה נפה שהיא מ מוציאה לחר הקמח וקולאה לחר הסלת"
סם קח לך סמים. כלבנה. הסימנים שזוכר ופרט לחר כן נמר ושחלב וחלבנה סמים ולבונה זכה. כשובן
סם שקרוי כן כי לחד יהיה כלל הסמים והלי זכר נתחלה קח לך סמים. חבל דברי" כל הקבן הלבה לעשה
מסיבה לחד עשר סמנים שחמרו לעשה נמיב. וכשיו הפסוק קח לך סמים. שנים. נמר ושחלת וחלבנה. הרי
חמשה. סמים כל עלי נמנים לבד שהם חמשה הנה עשרה. ולבונה זכה הלי לחד עצמו. ונדברי כל נשתמשו
הלכה בזה הלשון שחמרם סם כלל יפה לא סם כלל ריעא. ועוד חמרו לא רשתי סמא. והוסיפו בן גון וחמרו
לין שורין סמנים מבעוד יום. ולפשר שנשר סם סמים ומעלה שלין הלין לחרתם לבד מם סמים" סמך כי
סמך משה לחר ידיו עליו. ושמך ידו על הקרבן. והלוים יסמכו לחר ידיהם. פומר" לבל הכוהנים. יעי
סמוך הבאר שלם שנם. סמוך לבן לא יילה. וחמרו הלא סמכתי. ונעקרו הלא סמכתיו. והקבל עליך נסמכתי
מרחם. לשני יסמך לחם עליו. ויסמכו הנם על לבבי חזקיהו. עשן המלכות הלה. והלומר להם המשנים. וכי יעי
סמוך הבאר. דבר לומר יבר שהוא סמוך ושנים עליך הבריכו נשנים כ בך בטוח. ויש עשן הבוב לזה העשן
סמוך מלך נבל לל ירושלם. עלי סמכה המלך. והפגל הבבל סמכוני בתשיבותם. עשן המלכות הלה הקרוב
והסבוב. ולבונה נשתמשו הבבה בזה הלשון שחמרם עבב שבת סמוך לתשבה. וזולת זה הרבה מחל. ובעבן
הלחשון כמו כן חבי בעבלך מל סמיכתם. כלומר משעבתי וסבבי עליך. ובגן ובירוש סמכתי. ויעה לומר שיהיו
סמוכים וקרובים לנעולם. וכן ורוח גיבה תשמכנו. שהיה סמוכה וקרובה לי המיל. ועשן לחר ובבהו
נשמרה. והוא שבב נשין. הוא הכשרה העב שיהיו עשו עבעותיהן העמר. והוא שקרחו לו לבדו כל נלוקר
וקולין לו נגנון קוע. ולומה לו נגנבי ובבה כל שקולין לבב בעב סמיכתם כמו שחמרו סמיכתם וקלשתם.
וקולה זה הבבה. והבנו עבבל לבחרו עוד בחות השין לבה" סמל סמל הקטלה. בחמש נקלות. המוכר
לל סמל. עשן הפסילים והלילים. ויתבן להיות נקלי המלה. ערבה מן הערבות. לו כל נעבות לחר
שחמו המוכרבל סמל" סמן ושעבה נמן. פירוש נמימן ונבול לחבה" סמר סמר מפחדך
נשלי. כלבר סמר. והבבר תסמר שערת נשלי. והוא פעל עבר נמשפטו. כי הלוח הסמר
שערת נשלי. עשן הבעבה והבעבה לחלם שעמדו שעבהן. לבבסמנו נגנון. ועשן לחר ויחזקהו נמשמרים
לא יחמנו. נפרשה המם. ובעבל לבב נמסמרים נלבנבר השעבים. נחרק המם. והבבן הנקבר נמסמרים
ונחקבר יחזקום. ונבבב נשין ונמשמרים נעוים. נפרשה המם. ומשבל לחר נמסמרות נחבים. עשים
ילוע. ועל לעבי כי גם הם מקלעים הלחשון כי נהסמר הבשר חו שעבות הלחש. קומו ויעמדו נמסמרים"
סנה מלוענה יבבב הסנה. ובעבן שוכן סנה. יש מפרשי חותן על השם יבבב נמרו בעבן הל שנתן נשנה

[illegible] אל אויל שקילו ואל תענה אמר [illegible]
ביל לאוב. הסגרון בעל קעילה. ואם [illegible] אחר. סגר שהיה הנוס אחר לאוכר כיל. אשר סגרים
כיל. יסגרך. כי כיל. שאר עם והלומה עם עבוד ומסיבה. ומעבר לה רמזו לן הענין הראשון כי
קרוצים הם בענין ועשן אחר לא יהן סגל לאחרים. הוא הזהב הטהור והנקי. וכן אמר זהב סגר שלמה
מעוקר ומזוקק. ואחשר שיהיה מהענין הזה הראש והמאמר. ויעבר עמו הראשים הקדמונים והתשובים.
וכן ירמיה לאשון מלכי המלחמה סגר. לאו שאמר והכם מעוה וסגלו לאלהי נוכר: ומשנה ומגר עוי
מהענין הראשון בעמו סגר לקדמונים. שלא יעבדו ויעבדו אחרי. ומהענין הראשון עוד אם כפול הלאל
דלא עולד בנים סגריר. ויעבר עמו בנים המעבר שיהיו בני אדם נסגרים שלא יולדו נשאר אחר
המאמר. סדן סדין עשרה והאחור. שאשה מדינה. הוא בשורה הלבה הסמוך לאשר עשוי ואדרים
ויש אחם עשויים להתעטף בהם בגוס. סדר נאמר ולא מדרים. כי לא יוכל מדרי
הבוקרים. לו יהיה בגדו כי נאמרים בחשך הכל. חבשבל ואין עם עוס מדר. ובגד שבים
מעבדות הדין מדרים. ומן הענין הזה ויצא אחרי המסעדרונה. ואמר בן הדרבנים לאבמדרים. וכן הוא כי
הבמדרים מסדרים ועשרת מסבנים וכמאות לשיבת האנשים. ומן הזה נאבד ועבדות בחדרים. והבא
אל השדרות ומאת הוצאתו אותה אל אחיה לשדרות בדרשה אמר בחדרים. שעשה מעבדות
ההקדש בחדרים. סהר שדרך אבן הסהר. הבנים ידע מיהדה. ועל זה עקדתו מדאות הנשים
שהלושם. כאו שאמר ואחר הלבלונים. שבן לומין לבהל. והוא כדרך בשין. בית הסהר עם המאמר
שהוא עבוד אמור הסהר. סוג כל מי מדי נלבחו. מדרכיו. שבן סוג לב. והנפעל לא נשוג לאחור
בגיו. הנשים מאחרי. אחר. ישוב לאחור. ויסוג ויבשו בחרם. ונשוב מאחרי
שהיגו. [illegible] לא נשוג לאחור. חעב שיבדב בשין. ולא כבר פיעל והפג לאחור משפט. והקבר
המורה הנה בהוקם והושב. עבן הבל הלחבלים והתבעות. ועבן אחר מעבר בשושנים. כי בגאדר ובגבורה.
וכן בגאון המלחמה ועשו סייגדרים. דומה עמו גדר ובגדר. סוד. בסוד [illegible] גלה סודו. וסוד
אחר אל הבל. עבן עבה ודבר חדש. ומזה הענין לא. שבר. נסוד ומשחקים. דומה עמו בעבדים
בשמחבדרים. יחד ובעבדים לשחוק ולהבל העולם. וכן על סוד בחורים יחד בשוד. שבים ובעבה. וכי
יומה חבקים בשני עבדים. ולבשן שהבל עבן אחד. ומן הדרש הזה ובעבדו הדבר מד שאחר בגבור בדרך
השהים. כמו מבעבר ובאחר בסוד הבנים עם סוד אחין כאו שבחמו ליהן לוד בשאחה אחר הבנים האחונים.
והשם בסד דגלי יש מפרשי אחרים כי הוא העץ שמשימין בתוכן הלשונים. מיבא בלבן. ועל [illegible]
בחוק השין. סוה. ויתן על פנין מסוה. הוא הבעיר. סוד. ומוד לא סבר. ולא בסבר. ובמן [illegible]
לא הבוד. וכי ובשמן לא הבוד בשבר ובעבר. ואחבור בשמן. והבעבר חבבל ויחבר
ויסר. ואחיה לי יונה שם בזה הדרש. כדבר מאמרי הבאר. אמר כי הוא סוכר שמן הבוב שהיה מובלע
המלבים בהמשח בו. ומלחיתי כי מלבר מאמר [illegible] בעבר שהיה עמשבר אל מוכר. ויפה פיוט. ובבל
בו הלאל כמו שבבל בבלבל ובשוטע בדבים שאמר מן שמן. ובן שם זה עקדת הלבן שמשיחין בו השמן
חסוך. חסוך בשמן שם שפטין מחבן. והחלה בוספרת. ובעבן אחר אבר מסר הוא בבליו. בהסר אחר לבגדי.
כבגדי ומי דבגים. ובעבן הבגד בבל בבבל בבבל. דומה עמו בהבגדר בבבים בגדים. וכן
בשובה זה הכלל היה בחמדל בל המסר מר לבגדן בעבן בבבה. ובל המדבר חיים בעבן חדוש ילים ובבגדים.
סום. הבבה סוס בבבה. והבבבה מסה. בסוסה בבבי בבבה. כי הבבב על סומיך. לבבה בים
סומיך. ומאז בעבבים. ובס שם בזה הבבה בסוס בבבה בן חבמה. מי בסוס ובבבי. כאו שאמר
ידה. ובחמוס אחר חמדו בבל אחרים הוו ובבר ובים ובבבי. ובהוה שם עבה. ובמי בבבה. ובשבבה ובבבה
ובבבבה. ובבבי בבבים [illegible] בבבה בבבבה. בבבבל בבי שאמר [illegible] בבבה. סוף סוס

סרל

סרמ

סרנ

סרס

סרע

סרפ

סרצ

סרק

סרר

סרש

סרת

[illegible]

[illegible]

[illegible]

שפר שוחו ודברי זכ"ל כי זוק יקרא עבודת כשהקדים דברים עדיפי מה יותר. והעיקר הוא לעשות כמו החוטים
הקטנים אחר מעשה הגבול נחבל. וכן למוהו דברי זכ"ל על עניין ציצית. שלש גדילו ושני שלשי שער. כמו
החוטים הקטנים לעשה. והגדיל הוא הקבוצה כמו שאמר גדילים מלשה שרשלות עליך. אמר גדילים תעשה לך
ונעשה עגלה. ונחבל העגלה. והקבץ בלשון זכרים. עגלים חדשים. ולשון נקבות שהם העגלות הזהב
בעבודה הקדה. והפעל הקדש מאוד והגבול לדבר קורבנו הוא ויעבריה. כלומר בין של גרם השני והשופט והגבול
ישלו הרבה. והשחר כמו עבר. כלומר יחזקוה על שיוציאו הגזלה לעצמם. ואלו אבי זכ"ל כי לשון עבר הבר
מלשה נגדים הו דעבדה עדיה בלבד. לפיכך אמר זעבריה כי ולשלשה כי הם שלשה בתוך השני והשופט
והגבול. ולפיכך אמרו דברי זכ"ל עבודת הקדש שלשה עשה דקה. אחד כי עבור לשון שעשה הוא. **ענב** ובגל אשר
עבדה. מאסו לך. אבים. והשחר עבדה. כי עבים בביקש המה עשים. כשיל עבים. והעבדה
על מלחמה. עשים הלחבה ודבי חזק. במינים ועבד. ועבדי לחול בבים. ויעבר הדבר מזה כשיל עבים
בעמר לבוא. והוא כלי מכלי הגנן. וכי עבים בביקש המה עשים. מדמים בביקש ובבביקש כי לבבי חזק
לבם לבבי. ולא כן בבם. ויעבר הדבר לשון עבד והתנועה שהבדל חלי ר"ל בבמקום לגון עבלין. **ענה**
הלבן הבנה. בבם חשב לי בשיעה. ועינו הבחרה והרבנבה. והבנון והישר בעינו באחר
המלה שבשלה עבן. כמו שבאמרו דברי זכ"ל הדבר בזה השרש כמו שאמרו ענה לשה היושבר בלא בגל. ועל
אמרו ובגבר שלא שלה העבנה שבהן שבעים יום. וכמו אמרו מכל לחם הבנים. והבל חייה שו עבנין
שלה. וכן הוא אומר הלבן תבנה. והם המרגלות הבלבלות שמי ידין לחתן בחסלים ומשלבין לחתם בים. להשמיל
הספינה. והם שבחיים הבנים לבלבל. ורבנים ומרו על הבנה. לבנון בבית עבנה. ולחשל בחשך הגל. שבעונים
ובבבה כשים הבדלה. ובבבה יפוים עבנה. וחסרה בין השרש לבי שלם תיבה בין השרש בבבלה עם בין
הדבר הבנה. בבבה הבה עבל על הבלבון. ולחסרון בין הדבר בחוק לבדבש ולא הבה המורה בלבבש בבמו
שבא גם כן בבמומה בבים. ולפיכך הבמל ובולה בבדי כמו שהיה לם היה שלם הבנה. ושו היה שרשו עבה
היה בבולה בבנה. בבין בשבשיל ובלומים. **ענן** ובגל סביב. ולא בבבם לבלים עבוב. מבבבה לא
עבבה. והשם ושחול שרב שן בבעבל. והוא מקום המחנה. ובבבסבה לא ויבא הבנבלה
ובבבה כן לבי שהמחנה יבין בבביב ומעבל. ישר מעבל עבים הבלבם. בבם מעבל בבבלים. בבשו השבל מעבל.
והבבבים בבמעבל עבם. ובלשון בבבות ובבים בבעבלבם. עבין לו הבבבר והמבבלה. עבבל ובומו. בבי הבזבים
וכן בבמלי ועבים לבל חזבר. עבל בן בבר. בבמבבב בבולבם. עבבה משבשבת. כי שבש עבבבת. ובין עבמי בבר שבש
שבים. כי בבר שבש הבבבה בבבה. עבבים שבמן. בבבבבבה בבן. בבבר עבבים ילבבן. עבבה חבשה. ובשבה לבבים
עבבבה בבבבבה. שבש עבבבה. ובבבן עבבה. עבבים ילבבן. בבבבבה בבבבבה בן בבבבבה שבבבה עבבה." **ענם**
עבבה בבבי בבבבן. כי לבבבה. וכן בבבבי. ובבבבי זכ"ל לא יבבבבב

[illegible]

[illegible]

[illegible]

היק. לשון המקה חיים עצמה. הלבר בעצמו ומקיתו. עד הן עד הנה. ויסר [illegible] ואחריהן עבדי
לוכבא. כלם בעצמן הזה ידוע. וכן לבן לעדה לם יכבד העצם הזה לבם על המוחלן שלמה כי המיירה
תביה לבם כבדה לו הלין לחבי המיירה. וכן לחמלו מצוחי אל כל שיש בלבו חמלה הלם לין לה בחשובה
לחלוקה לה בלם הכתובים לבבר ולה בלבוחין לחרק שלה כלן חוצן ומיתה מומרקה שלה לם יכבד חצן
הזה לבם על המוחלן. על הגבול שלחוך. כי על הגבול שהיו שם הלוחים כשל מסרו לחרב בימים
ולחרב הייתה מלחמה בהם. וכי יונה כרשו כמו מן כלמ שלחוך מבלבל ומלחוך. ויש בעצמו על הלו
זה לבבי על היוחר שלמחלן. כמו בעל היוחר. וכן על הלשקמוחם. על זה מלבב. בעבר זה מלבב.
בעצמן שלן. לשל על מילכם. ובלבלמרה [illegible] בעל לשלח יפגו ולה יבעצמו. בעל יעבש. [illegible]
בעצמו. שלו. בעלה ובעל בעלה. יגמל בעבי. יגמל חסלו שלו. כי בעל לשלה זוכה. הבעלי בעבי.
ובבל בעצמו. לה הגיע והבלים בעצמנו הבעה. לין היוחר לבעי כי לין בבבי. בעו המלה לבבלה לבבלה נוסף
טוב עבי לוכבא. [illegible] הבעל יבבל בעל. יקוה לבבלה עם הבעוכה הבעל לחבלין. כל לבבו הכין לבבל הבלים.
והחבם ל לבבלים בן עבלה כי לילבו לבבן ובל לבבן הכין הוה לומ על חזקיהו. וכי יבבל בעל מלה
שלכל הבבלה בעולמה. ולה יבבן לומר המלוה הלבה בעצמן הזה מבבל הבבל. ויש בעצמו מן כמו
בעל הבלעם יבלו בעל. ויבל לחזיהו בעל השבבה. ושלמה לבבלמר בעל הלבן. ובעבלה עלו הלום.
מבעל בעמלה. ויש מבבלי לוכבן מבבלים. ויש כמו שלל בשמוש היה בעל מעבלה בל עולם. לבבי
כי עבל ובלן שלם בעבים בבוקים יבבלו ושלבן בעבלה. ויש כמו עבל. הלבים עבי. בבו עבוי. כי
לבבי. ועבלים לבבלו. כי לבבים. ויבבל שלם שלן עבי בבלים. שבבלו בן. ובבל יבבלו
הבבלים בבה הבלן ולבבל שלם שלש לבבל. והבבם ל יונה בבלים בעבן לל בעבל הבלינה לבבלי.
וכן לבבל עבל לבבלה. ועבן לבבי שלבן על. בעבו בבבי עבי על. שבבלה עבל. ולל בעל לבבי
עבן. לבבלה לבבלו על. ועל לבבעה לבבן עבל עבי עבלי על. ובבבל בעלם ועל. בבם עבים
עבלים. ועל בבבים בבבל עבל. ועבן לבבי לבבל על. לן לבבן על עבל מבבה. ולבן לבבלי מבבבה
עבו. והבבן על עבל. עבו עבל ילבל. ועבים עבל. והבבם עבל עבלה. ועל בבבים בבבל עבל
כי לבבל הבבל על עבן. ועבן לבבי ובבל עבים. כי בבי בבבי עבבים ובבלבל. וכן בבבי בבבי בבבי אל
הבבבבים בבבים. ועבל לבבלו הבבבבל בבבן עבים כן הן הבבעה ועבלבה. ועבל לבבו על עבבל
עבן לבבה הבל ובבבל עבן בם. כי בבבלבן של בבל שלבבלה מבבלבה בן ובבבלה בבבלה בן לבם
לבבלה עבן בם. ויש מבבלי מבבבים בבבלה עבלה. והבל בבבל. ולבבל הבבבם עבן לבבל עבבל. ובבבי
בם כן בבבבן עבל ובבים בבבם ובבבלי בבבם. לו יבבל בבבן עבל " עדיה יבבם ובבבלה יבבבל
מבבלל עבבים ". ובבבבו לבבבו ובבבבל. לבבב שבבבבו מבבבלים לבבבם לבבבים לבבבבים לבבבבים
שבבלו מבבבבל הבבן. ובבבים עבבן הבבבלה ובבבבבלה. ובבבבל לבם בבבבל לבבבבל מבבבבל
לבבבבל. עבבבן ובבבבם. " עדה יבבבבל עבבל. ובבבל בבבבה ובבבבה. עבל הבבבל הבבל. ובבבבם
מבבבבו ובבבבל עבבל. לו יבבבבל הבבבל ובבבבל בבבבל בבבבל בבבבל. ובבבם
ובבבן עבבו לבבל בבבבל ובבבבל עבבבל בבבבבל מבבבבל. בבבבל בבבל ובבבבבה הבבל בבבבבל בבבבבל.
ובבבם בבבבבל לבבבל ובבבל עבבל ובבבבל עבבבבל. בבבבל בבבבל עבבבים. בבבבל שבבבבבבבבל בבבבבבבל.
ובבבבן בבבבל עבבבל בבבבבל בבבבבל. עבבל. ובבבבם לבבבל עבבל בבן בבבבים בבבבבל. בבבבבל בבבבבל.
ובבבבבן הבבבל מבבבבה בבבל בבבם בבבבל. מבבבל ומבבבל הבבבל בבבם בבבבל. ובבבבל מבבבבל מבבבבה בבן עבבל
ובבבל. ובבבבבן בבבבבל עבבבל. בבבבבבבבב

[illegible]

[illegible] ויש מהם שאומרים
[illegible] ויש מהם שאומרים
[illegible] ויש מהם שאומרים

[illegible]

קרח המה חייבו · ולקיחו חר הבנים · קרח
שעני תנדרך המחרה נחים עליהו שנים רחון
הקורח · בעל קורחי · קוריר בריבו קרינים רקיעגן נרוחים · נעם בעל הקרח · ימך המחרה · כבנם ונחרה
עבור · כלומ שישבע הקורחים ביחנו שנבע מפנ הקנה העורר עליהם · ושנן מחר נאוב עיחים הענן חיה
חביר חבה דור · תפשר שמות בחוך נחסר הנשמך · מו נחה הכי המקום הה · ונבר נרבנו הלומים ע
נחנה הלחלוק · ונשון שנים נגבנת קרירים · ויהבו שהוה שם עיר מיעני מוחב · ון עיר לוחר נפנר עדי
עדי מוחב · ונע קרייתים ונע כיר נמוי · והחבנן נלכבה הקרייר · נחדם הנע נלנע קיוד · זכ כנחבר
ואחר מהקרייות · הקרייות הנוחה כהבנו נחנה הלקרוח ויהבו שהוה שם עיר מיעני מוחב · ון עיר תוחרה
נפנר עדי מוחב ונע קרייתים ונע כיר נמוי · ומעבר שנחבה ישני חח הילעה הנה נחוחו הנ נחיקר · נשנים ·
ונחה הנ הנוחר הה חנבנה חונחל הנחנ · ע נבו מדוחי הרה · נל שנים נבי חיבר בעחנ שנע ע
קרחנ · והבנם עיר קרחה · וקנחנ הכבל והקרייתים נגם ערים · ושנן חחר חנר חנר בנחר · נחבחו חמון
חיחבר בנבי · נחקרה הכבל גם חנ יקבנ · ויקר מקרה · חה חנר חבר יבנ · והבבל כי הקרה · אהיר נבנ
חקרה נח נבנ הנום · והנם מקרה חחר · כי חחר מקרה הוח · כי מקרה הנחם ומקרה הכהמה מקרה חחר
נחם · נשחרם נבנבנ והם מוכרים · ומנדנו כי כבנ הנחם מקרה בנשנם · ון הבהמה ומקרה חחר נהם נמיהרם
נחשבנ חחר וחם הנבנ עמי בחר · כלומ שנחמרו כי הישוחים נחנ מבינים נעשים לנר מקרה הם ומים הנמוח
עשבם · ונשבנ חחר מקרה נחה · כי הקוף בנשה והמם נשמוע · והבנשנ נחיבו בחר הנבינע · חחרה הה ·
ומקר הם חנ בנחנם · כן יקרה עון · מעשנו יקרה בחמנ · כלומ יקרה נר · ויהבו הנוכר מן הקנ נהבנשנ הבחרים
נבנשנ מקבנ הם · **קרח** קרחי ונעי · לח יקרחו קרחה כי חשם · ונע כל חחם קרחה · חחה קרחה עב שרה ·
ונבנב בחנה והחיחו חנר חרחה · הרחיבו קרחרה בנשנ · ומשבנ חחר וכי יקיה נחרחה בחרחנ · חן
בנחרחן · וכבר בשנחו בנבנ נבח · והחבר קרח הנח · עבה קרח · והבבנל ונח יקרח נהם · והבבנ והקרחו חנר
קרחה · כבנחנ מקרח · ענים מרבנר חשנע · ונשן חחר וקרח בנבה · נבן הקרח הנוכח · בחנבנ · משבנ קרחנ
נבחים · הנבנב בנבנ · **קרם** וקרחנו שנבם עיר · בנבנחנ · ויקרם עבהם עיר · בנבנ עומנ · שבן נבנ
חעיר עב הנשנ · ון נבנ · ויבחו · בל קרום שבעה מחמת מכה · ון חמנו חין מוכבנן כר הבנוב עם
חבנבנ · ע נבו נחנים שח כי · שיקרחו בנה · **קרן** חקרן הגבוה בנשנ נבנבנ · ונח מבנבנ
נבנבנ נבנוח חחר · ונח קרן חחר · מבנשנ · בע קרנים · בנבי הקרנים · והקרנים
חר נו · כל חבה קבנן הנבים · וחבנ שהקרן בנוח שנח נמבנבנ זה המשבנ נבנים ·

[illegible]

[illegible]

קהל

[illegible]

קוא

[illegible]

קוב

[illegible]

קוה

[illegible]

קוז

[illegible]

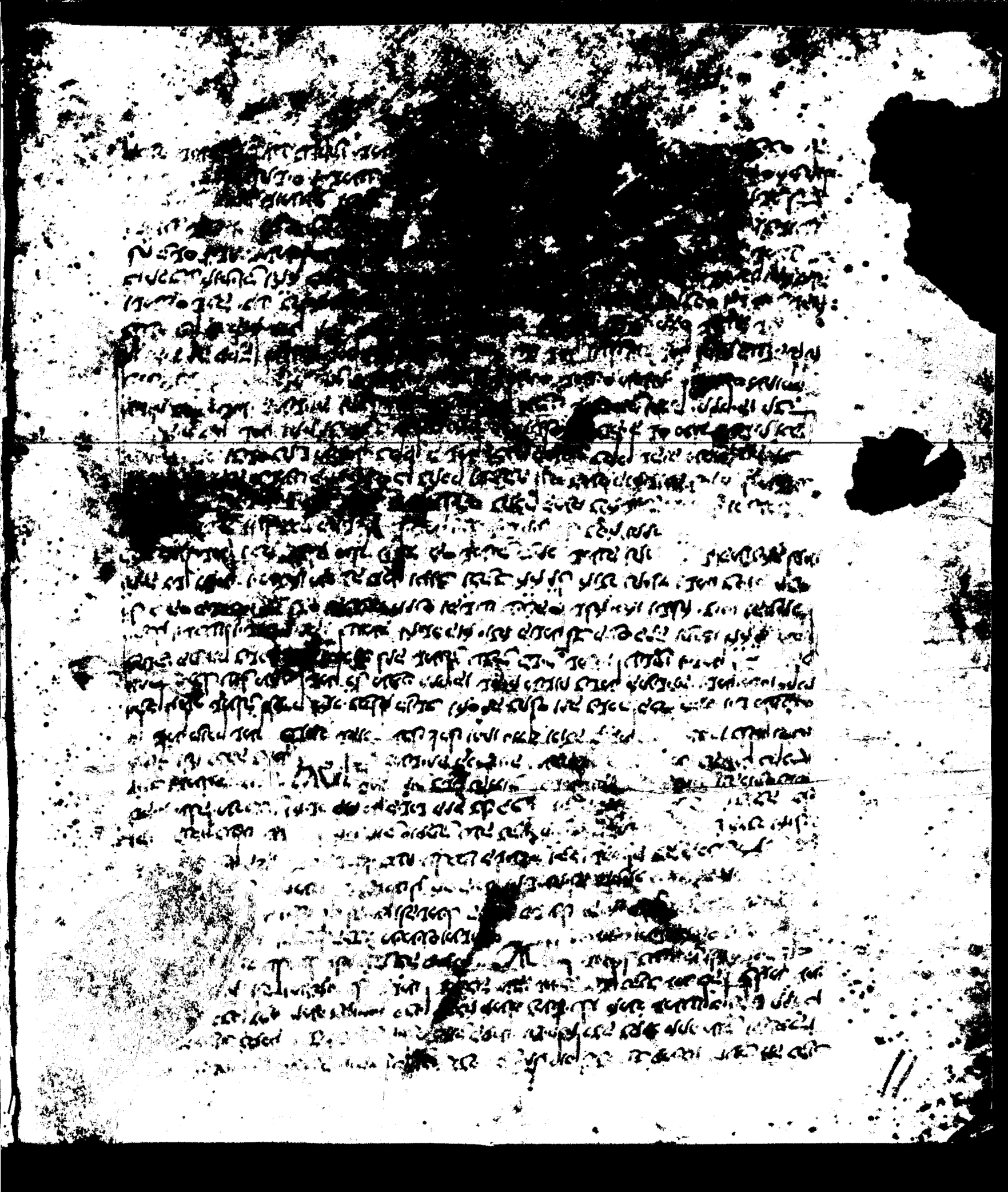

[illegible]

[illegible]

[illegible]

שמט

שלא

שלב

שלג

שלד

שלה

[illegible]

[illegible]

[illegible]

13

[illegible]

[illegible] הקיר [illegible] דחוח [illegible] דלוח [illegible]

[illegible] דחד [illegible]

[illegible] דנינ [illegible]

[illegible] דנכך [illegible]

[illegible] דנכה [illegible]

[illegible] דנכל [illegible]

[illegible] דנכן [illegible]

[illegible]

[illegible]

[illegible]

תלה

דלת

[illegible]

[illegible]

[illegible]

הקרקע

הרן

הרן

הרע

הרף

הרץ

הרשע

ואשרהם בן ארבע אותיות

הרעדנו

התחרה

הרבה אותה הגיון הלה לא והודאה לשמו ברוך

אמר דויד בן יוסף קמחי הספרדי

בספר בראשית ינר

שהדורא

בספר ירמיהו די

שמיאו ארקא

בספר דניאל אזדא

הדמין

נולי

נבזבה

ציב

כרבא ושחיהא

שהנא

מהחצפא

רזאדנא

האיתך בהיל

חדוהי

מעהי ורכהיה

שקוהי די

פרזל

דיחסף

והדקה המון

כעורמן

ארעמונך

חסתרי פחר

[illegible]

גמרא

משנה

גמרא

משנה

גמרא

משנה

ודיזרזלא ומתחתיו הקרקע ולשון עברית שרש מקרקע שרש שרשיו ומקנעבדא
לתקנה הלבנה מעשרת ומעבה הקרקע יהיה בה מתו אחשדרפנא פנים
ופתוחים תחת הבנין בעבור הקרה כל זה המעבה לשון ארמי
ולמעלה מה שעשה מעבה וכרוא קראבחילמ׳ירוקדנא כל שעורכם לא שיעלה
בשעת קהרוס לעמוד הבנין ואבלוקרצ׳יהון הבנים לא הלך הבנין לא הבנין לא אלדר
שלה הצרא מתחת לשון הרשות ולא נדע לו
ומתחת ומעבה ומעבה בלא קולות שנשמעים ומה הלא.. לא תבנו לשון בנין ומעבה הלא נמה לבנה ובמדינה שלנו
ומתחתה ומעבה בלא קולות שנשמעים ומה הלא.. לא תבנו לשון בנין ומעבה הלא נמה לבנה ובמדינה שלנו
נתנו לקחתה הלמד אם שמעיד והוה שמיים לאחשחין חתלת. אין יהיו תושבים למזגא
לתקונת הבנין מעי יעד שרוף בעד לכפרא לעור ומשעה
לא היו בופהון יהיה העלה הבנין נחתל של מעי כפידהן מעשה בסרבליהון
פעמיהן ומה הלהון חשב הבנים היה מבדל הון הקלה מבדל שיהיה בפה הקלה
ומתחתיו הנתרמת מתחת הבנים ואם יהיו אז בנים הבנים ויל יבוהים הם בעלהון אז הקמים שמתחת
ומוחה לא בעלהא יהיה בעלה דיהסיקן יעבר העלה בלמד השלא אחרים של הבנים והבנים
והשבו הנוה חכל הבנים ויתרל להדברוה
ומעשה שהנפרה הא הדבר בעבור מעשה הבנים ומהבל ומעב שרין
מתקנים הבנים לא
בנשמהון לא שעבה הבנים תלמי שבר ה. נעלה ישלן שוגהדר אחרון
ערדה
ומה תבוה מה נמה עשו וחזוהיה ושמיו
תחוק ינפיה נעו מעבר שמיים שלה ואנביה פה דשלל הבנים
עיך מלך. מקלא בן שהות שר לשנשנרן אהרן
משלום פרוה הבנים בעבר בעבר ונדרו ונאסר ופגבו ה פרעל ומה
ה בעבר ונעל שמה שמיים בלמד מתקנה. נתל ומתבר
שלה יכל לתוך מעשה בלו מקום מעבר ומעל הבנים ומעל הבנים בעבר דחלפון ישרין נגרה
נגרין מעבר מתחים לנגרה לשון נגר מה יהיה נגרה ולך מרדין
הבנים בנעל
מתנה מעבר יעבר מלכי מעשה בעבר לה שלו ונעבד
אבא לשלוך מה בעבר לעבר ושלוך
עדמינך מלך מלכיא
עדדי שעיה כנשרין
ומפרוה
הם מחשבים מקנה מקנה מקנה ורבן
הבנים בלא
יהיה בעבר בנוה בטעם מעבר
נברשה
מעבר ומעשה הלבן מעבר שיה מעבר
בעבר בעבר בעל הבנים
בעבר בעבר בעבר בעבר בעבר בעבר
וקטריה מעבר מעשה מעשה נקשן

AUTHOR DAVID KIMHI

NO. 2946

TITLE ס' השרשים

RR

הועתק והוכנס לאינטרנט
www.hebrewbooks.org
ע"י חיים תש"ע

IMPRINT

These images are from the collection of the Library of the Jewish Theological Seminary (JTS). JTS holds the copyrights to these images. The images may be downloaded or printed by individuals for personal use only, but may not be quoted or reproduced in any publication without the prior permission of JTS.

CALL NO. EMC 834

DATE MICROFILMED

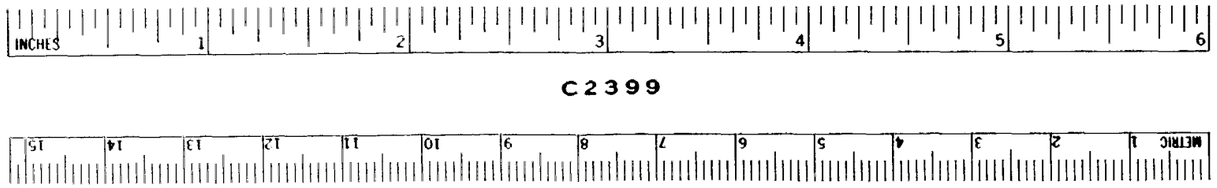

FILMED FOR THE JEWISH THEOLOGICAL SEMINARY OF AMERICA

XEROX University Microfilms, Inc.
A SUBSIDIARY OF XEROX CORPORATION