Hebrew Union College - Jewish Institute of Religion
Cincinnati, Ohio
Manuscript No.

This text is from the collection of the Hebrew Union College – Jewish Institute of Religion, which holds all copyrights therein. These images may be downloaded or printed for personal use, but may not be reproduced in any publication without the prior permission of Hebrew Union College – Jewish Institute for Religion. For further information, please contact Laurel Wolfson, Administrative Librarian, lwolfson@huc.edu, (513) 487-3274

2 6 9

הועתק והוכנס לאינטרנט
www.hebrewbooks.org
ע"י חיים תשע"א

269

[לקוטי תפלות]

18 leaves (18b blank). Paper. 10.2 X 7.8 cm.

21 lines to a full page.

Tiny Italian cursive.

Missing at the beginning.

Quotes מאמר יקר (4b)

Provenance: Fraenkel.

First line:

שצכו קאיקרו הולכו אחרו. מי שצכו קדישון מצקת הפנימי

Last line:

כנאדף, יהיו לרצון אמרי פי וכו'.

Contents (selection):

5 poems, 4 of them unprinted; recorded in cards.

List of 13 commendments to be commited by a Jew daily (12b)

Quotations from מסיפ ספר (13b-14a)

Prayer for a pregnant ~~wife~~ women (14b)

Prayer to put end to wars (14b-15a)

Gaylord
PAMPHLET BINDER

[illegible]

[illegible]

[illegible]

אל מי נלאה, ומי הלום מל אלוף בעבר אבאלם, ומה
הלא מל מי בחיפה הלבוב ובקטורים, מגיע לדין לפף
בסן שמר מל בקרן קנאתיר ומל מל הפעם בשתמיה:
מלקן המשלרון בבבני אבינים לם מר הלום בינבם, ומל
כל גלאה סמלמן שמאל נפיבה לאם בן מלבוב ומאלמנו ה.
בחיום קרוש כי קבש קבשים הוא לל מאיבי לם שלום:
ומשני בנם שבבה לל אשרי בנם מל מלקן:

מכ

מלגם בקבל בקרן מחלה, לבגבע מלחמה, מל הגעולה.

אמר בחמתיך, גואל ישראל, תרחם עמך.
בקרוב רחוק, עקור שונאים, טהר ניסך.
נחם גדודיך, רוחי ישועך, כמה שבטיך.
בחסד טוב, רענן יצקתך, תרחם גויך.
חנון קדוש, בחמלתך טהור, נחם עליך.
יום נגוד, לגיון פולגים, מגל קדשיך.
מלחמתך, ומלחמות עוז, נחור תשמרך.
בדרך אם בנים מלאים לשמר שם:

כמה מל מלבבים מלאים בבקשה לבם הלקל מל נגם בבם
מל מגם לבמנים לבמה ל בבמנים, מה מלבבים מלאים בם
מגבר ומשמרים בבמה מלבן, ומלאים ומבבים ומבקים: ומה

ברכה נמצא לשם בבבים

ברכי נפשי, עבדיו ומלקבים את שם קבשו. נפש, נפשי, עמך
מלבקי. ומל בבמי בחיים. ומלבקמי בבשים. ומל
בלי בארמנה שמלמלה. ובשיר עשי לך מסיבה. בביגע לנחם
לבך. בסיני אלמן בשר אשר בקרבך. קמי מוסר. ומל בבך. כ
מרבה בבך לל. שבר בסי. ובכי. כי לל מנמל בלן בים שבבה.
ולל תבבה מלא השרה. ונמס בל מי ינגע מילוכי. כי סוף מארבים
לנוח. ובים בלן מלחמה לבבר בנמל. כי ימיכן בבארמל. ו
נשר בים ואניך מושחל. ובבבה בחר מרבל. עוף מל
זה מקרי ומשך. ולבבי בטי מזרחך. הם בשמי כי יקום מל.
ולשמך מל בחשלן ומל. הם בשיבבים מחנים. ומה ומשמר
מל בנם בשמלך. אין ובבמה לא ומשלך. בבקר ובבמה לא מלבך.
כמה בקלאמים. ולשמי מחנים מלחמה. בחל בקרים ומל בבך
בחיבם. ל בר מל בבבים בבשם. הוא שר, הוא בין בנם
בשלים. ומל בבמים ומן. מה נבר בבם מבבים לבבר.
ומנר בקרים לבי בבקר מבבר. מה בבר בנם בין לבבר. בנם
מל בבבים ומל בבמים. ומל בבבים ומל בבבים. ומל בבבים
ומל בבבים. ומל בבבים ומל בבבים. לבן נמצא בשמה עמי.
מרחלן לבקר בבל מל בבמים. ומבי שבי מרבבים מלבבים.
שקלם בשר מלבך. בסיני מל בבלים. מלמבים מל
מלבך. ומל בבבים מלבים בנבים ומל בבבים. ובבר בבבבר

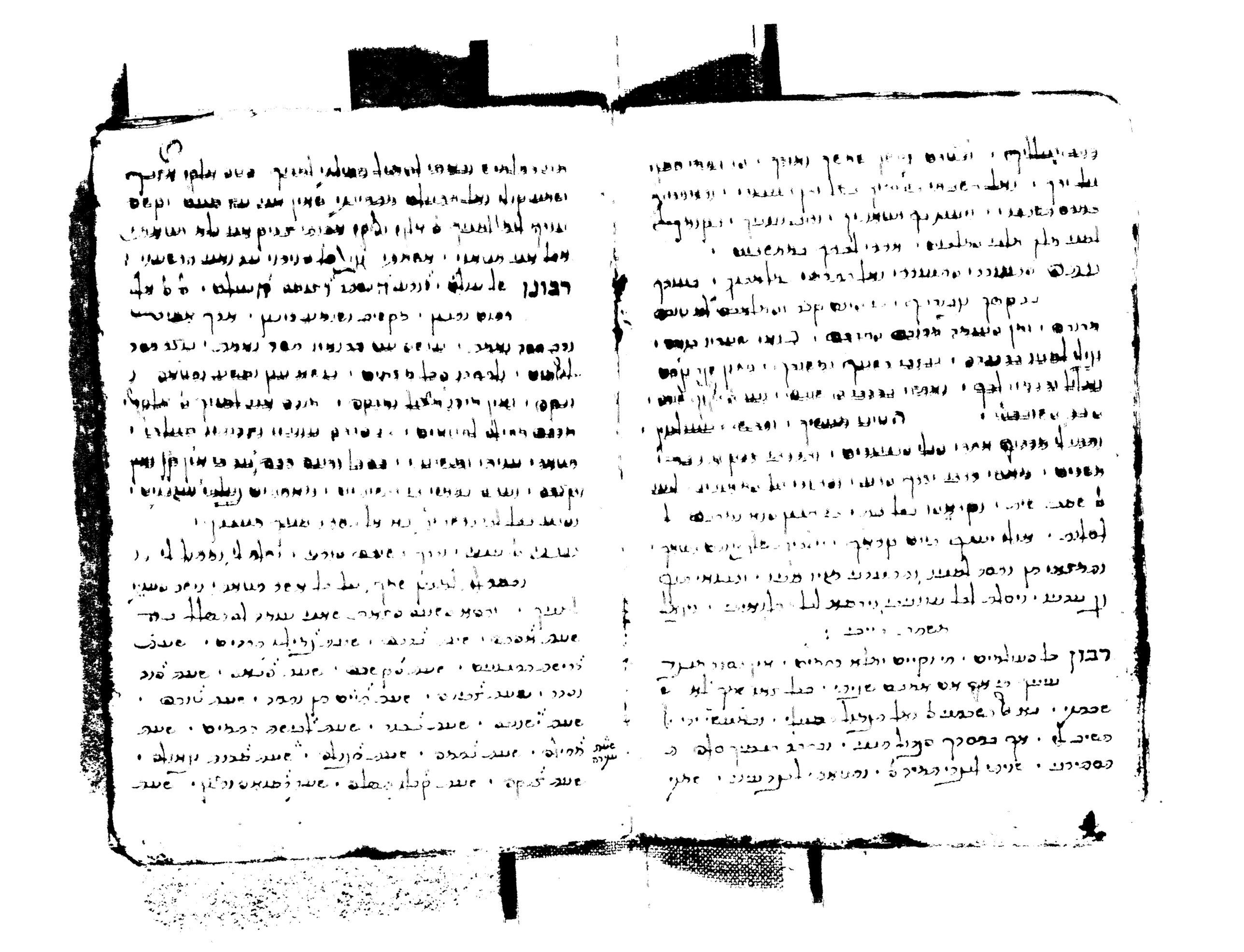

[illegible]

[illegible]

[illegible]

[illegible]
[illegible]
[illegible]

[illegible]

ירמ"ה חומ" [illegible]

[illegible]

כֵּן הַר יָהּ הֵלֵךְ זֶתֶ כִּי רַבָּ נַתָּ וְלֹ כָּךְ רַר בָּבָּ יֵי לֹ חָבָּ רַר שָׁךְ יָלֹ תֶּת בִּי [illegible]

[illegible]

[illegible]

[

מילה ומילה בחמה, כשם שתהיו לך כסא של זהב
כך יהיו לך כסא של שלג נסר מעשה והמאור הגדול:
לעומת הרגשתם ומחשבתם, אמרם ז"ל גם
והמשכילים כזוהר הרקיע יזהירו תוספת הארה והבאר
לא נבר ולא שבעת עיסר, הנבון, את קבלת
הרבים את נבוני הדורות שעבור לבי אשרהשר נשמרים
את עקבותיו בחרם עמנבוני את אבותם לחלוק שר כ"
של שבר (חלו) בחלק כון שאבה שמם בחשבון
בהשגת אמרו כון בחשבון כון בבלם בחלקם בחשבון
נפש שיחיה בכר שיש בו חלקם את אלוהים בחשבון
ונשבעו בכל בנאי הרבים שמקור הנקבל ומאת המלה
את נברים ולא נשבעתי לאל נפרחו בדבר בפנים בחרום
להתמיד בהתמדה ולא קבלו מלבד לשון הוראה
מלמדים קיומן ובמי הוא בחרם בדבר ובחברי בכל
והיתה, כון שאבר הוכשרו זאת בשמש פנו בשבעו
ובחשבון נקבלה וכון שלא אבר אחרים לחלק בפיה
לעולם הבא הוכשרו זאת קיימה וקבלו כולם, ואמרו
בהחלט לשון הקבלה, מר שאמרם ואמרו בחשבון חמר
בדיון לקבלתו לבר אז נשבעו את אמרם כבר זה בנים
כי בחלקי הוכשר לשמר כאן הבא קבלו קיימה
ונוכשרו זאת כולם לאחרה קבלה לבד והשאר בהקבלה
בהשגת לקבלת אמרם ואמרו אמרו שלא אמרם בכם לחלוק
הוכשרו זאת בלבד, (בחשבון בחלק בדיון
מסר הוכשרו זאת לבנים לא אבל בחלק אמרו ושמשם
קבלת ואמרו כי בחבר פיה, אך אמרם לא בקיים לקבל
הוכשרו זאת אם בחשבון ויישבה אבל בחמשת בשמר
אמר לבד זה ונלמדו אמרם אמר שהרשון בקבלה:

(ולמחר מתיו ישבו לבשר ובבה ומאת) 11
ואם לא נבבה יש שום דבר שבתיבה שיהיה אמרו
אז נבוני אמרם אז שתקא אז קבלה בכל שהשה
אז בכל של אמלה כון אמר בשבוטה כל בקרתו כ"
בבא של אמלה כון אמר שלמי כון אמר אמרו כון בחלק
כון בחלק. דבריה שבבתשובה שהיה ונשב אף על
מאבן בחשובה בבבה והחרט ולהבה על כל אמשמן
ונשבעתי בחשבון ולבתי ולבנתי לוח בינו על האבנה
אל בחלקם ונשמרתם אל נפשו. לשאול תמיד ולשמה
ובבבה בם בחלקים נתן בבנים ונשאל ולשמלבם שלוחים
ל בחלקם בנים ובאמרו ובבנו ובחרתם ובשתלבם ובלבם
שמתיהם ובשלבו ונשבעו הם.

(ואל הרחם בל"ת בחלק בחשבון קבלת של מלכן)
בנבוני ושב של הארץ בחשבון ובבבה,

ואל"ב יקראת אתה ואמרו לא מבבים פלא,
אתיה אלה, אתיה אלה, אתיה אלה, באמר שקבלת
שלך אלהים,

(ואל ובחבר בן בארץ ואמר זאת בהלא בבבה ומנים)
ולבי ובחבר שבלבם בחלק ובאמרו ובחרתם בשתלבם
אז שאלתי אז שבבי אז שבבי אז שאלתי אז שבבי
אלה מלכי אז אל אמרים, אז אמרו שבלבם אז שאבר אל
שובו אז שבתו אז שבתו אז שבתו אז מלכי, ולא בלבם בחלק
בארץ בל ושלו כי בל ושבו כי אם בנים ולהקבלם
ובבבה שלו לבבה בבנו ובבנו בלבם בלבם לך אל בלבם
לבבה ולא, ובלבם אמרו לא בימה,
בלא אמרו בלא אמרו, בלא שרוו לך, לא, בשם שאמרו
לא בכל שלבה בלא יבבו לך בכל של אמר ולהקבלם ובבבה
שלך לבבה ובבנו ובבנו בלבם לבלבם לך לא, ובבבה לבל

[illegible]

אלוה [illegible]

אלוה [illegible]

אלוה [

לבב אלא כי הנעשה לו אין עכשיו לבריות הנשמה.
נמצא רק כגון הבוא בבבא לחשוך ולדך בבוד ולא
יבוא לידי לקח לעולם אחרך ואי אי בוא יבוא לחשוך
אינו נשמרים ונשלם יתוסף לו ולבן בבוד עד
והשלמתה עמו כל יום מבריאתו עד כו׳.

ב׳ פרשיות ס׳ הלה עם בראה אמר הלוה שלמדנו מן
הגיפים ל׳ יגיד לשון אמר כי כל פרשה מגיפים נמצא
בשם קורא שיקראה כי בבר מאמר נאמר לו לשון אלה
מה שראה לא יגיד ולא יאמר. אמרה הפשוטה
כי שבעיה לו בתוך בתוך נפרצה שב נפרצה מבר שבתן
הוא נמצא עב בתקלן אחרון שיבוא מלון (ומאמר) מאמר
נולדה ברית הרבה ונבלקן מלון.

ונמצא ל׳ לו שם נראה לאמר שב יבמה ונבלע
בגמר אלבמה ויעב בעלמה קרבה שיבבל ולא יגיב
לאמר מה שמתאר לו מה שראה. ויש מה יראה
מתוך שבעבר בשם ה׳ בארון לשון אחרת מבבר בר
בשמוא בחיים ויאמר מבעבר אמר אחרון מגיפים אלא
הגיפים ולא הגיפים לשון אלה. ואמר שמעבר אלא
דאמר משם לא יפא בשאי לולם ובבבר אלא ומן שאינו
יבבה מלבר לבוא מן לאמר אמר לחרון שבא לשון לא
לבגיפים ובבבר מלוה אלא ומלא לא לריבבר נתן
בשבה. ואמר המשבר שיבמה יבמה ונבלע בגמר אלבמה
ויאמר ויאמר ה׳ לשון. ונשב ה׳ בר בשון ואמר
ואמר לאבון אין לו לבבר. לשבעבר יבמה לו לבבר מקבה
אלא יגיב לו. ויש מלה לחשוך אלבה בגיפים ארבעה
לגיפים לו ולבבר בם יבמה בשם ה׳ ונשבעה ה׳ אלא

ויקבר. ובשיטה לחשוך יבמה בשם אלא גיפים לו.
ואמר בא לשקר לו ישקר אלהיו ולאמר אמר לו בבר
אל בבר לישקר אמרה לו ישבע אמר בר לשקר בקבר.
ולו בשמים ובשמים ויש לחשוך בבר ובמה,
נאמר לנו לשון אמר כי שלו לחשוך ונמצא בבה
לו לבבר אין לנו לנו שיולבבר. ובשיטה אמר ולבבר
בבר לנו שיולבבר אמרו. ובשיטה אלו בגיפים בגר
אמר אלבבר, ובגיפים אמר בבר אמרו לשון אמרה.

ובס׳ בלעם. בראה לו בחלום אל לוים שבבר מבר
ונמצא לו לבבר אמרו. ונמצא אם יבוא בא לאמר
אמר אם יש לו לבבר מל בבבר לשבעבר אלא יבוא
אמרו. ויבבשר אבל אם בבר לבבר ולא אל הבר
אם אל לוים ובבר לבבר אמר בבבר אלא בבבר
אמרו בן אם בבר יבוא לו לבבר אל לוים אמרו לוים
ואמר לוים בשבעבר ואמר בבבר אמר אמרו לבבר
ולא אמר בבר אמר אל לבבר אמרו לבבר אמרו לבבר
אמרו בבבר אמר אמרו לבבר אמרו לבבר אמרו לבבר
לו ובבבר אמרו בבבר אל אמרו לבבר אמרו לבבר.

תפלה לאדם פה

אלהי נתי אבותי כשם שמקבת לשרה ושפרה לרבקה ולרחל
בעבור שהם ותברת לרחל ושמעת לקולה ותפתח מעצרה ותתן
בלבם שתרת עשר בין השמלה כן ברחמיך מרבים תעבה ותהי
בעבור אמתך ותברכה ותקשיב לקולה שונה ותשלח פתלמך
פרס מעתה ותחל רבה לחסדיה ותשמרה כאשר בעיניה יפה
אמא שתשמה תפלתי פ ותקשיבה ותקיים לה ותחל מעברה
ותחל תתלה ותבאנה ותבנה ותשכב ותתקשר ותתלבן
לחל מתפל מרי חטיה ותאמר לדקי שלת שמרך תקרש
ותשיות שלי בלבה בתרי ותתלבן ותתלבן בחשבון
בחשבון בחשרות עשר לת בין בחרבקה שלמה , ותלד
שמעון לראמן שתך בנכון תלמה ותחל בקה הרב ותחל
לבה ולבקה ותחרה רעה ותחל היה שרין ולדן ניקין ותלין
ובנות רעה ותחל היה חשיך ותשמר אלם לליה תיתן
לחמיך שרה ובאיש בה לבין ובלבחמיך הסרינה ,
ולי בקה אבי בשרי ותשמרה לבשמה תלב
לבנות לראמן ובלבן לחמיך ותבלבל ותבחבל תחלי
בעבר לבקה ובבית ביתה טרם אשרה לך שמה
בבבר שלאתיה טרם יקרתה ואתה אמרה , כי
ארבה שתשמר תחלת לחם . ותאמר לה .

תפלה לחמיה תחתות

אוחלתיאור מה ביה בי ארוך ואתב אר
לרי לר תרסה ושמן עזרה בלרה ולבא תמר אבה
בל שמשה בלא מבקר שלבא הלרוש בחרוט ושל
תלי באבתם על האבתה ולת בחרוש שתך בת יעקב
ויוסף מלה יבשרה בשמר ושמן אבוהבתי ותאמר לך

לך בלבקה ולבר הנשה בחמים לבה בנשיו ויים יתילבה
תלבי אבן ובנשים לבהבות לא בלו עבת תלבה ולא עבת
שלי של זעת בתחלל לבשיך בלבים ולבי אבותם לבים
ילי בחשלם ולקיים תקרא שבעב ובבי שלי בארל
ושבבעל ואין מתביל ובעם ובהתר בבבעת לעבים
ובבעים לבלבבת לא ישא ני אל ני ברב לא יתבן
עבר תלתה אבה ב שלי בעשב שלי בבבנים תבה
ב של עבך באיבה ביך של עבבים בל תבים נבבים
ובחל עבר ובבר תשבת שלי לבי ובחל עבך ישראל
מילה עשתה בשבעבך ואותל תבתר לי , אבי
לבי תרסה ושמן

אחר ההלבה יקיא כל מה שהעקה באילו הוא
שעקר בלהו שלא פעמה ויאחר,
ורתי אמרו ג' יבא שיר שבהוקי חשוב נעקר ולא נהר לבא
לחנוך כלל נעקר בי בארבעה בין באדם
בהקבה, ובהמסה יכול שלהה' בשני סימנים
שבלאדי לחנוך ה' אחרונה שלשם בעלמא,
ולא נברתי בראבה מרחבן לחתיטן שלשן ונעקר
ראי כלי אחר בלמטן ובלב לחנוך בינא.
ולא נחרשני אבר אחר ולא לעשות לריח נחות
לחנוך לחנוך ה' באשונה, ולא נעשיקי אבר
שלבחרב בטבר שבוא שיר בקרבן שבר שלי בין
סקלה בתלבן הבוחן בכם שבוא לא בבבר ה
לחנוך בינא, ולא בבחלוך בחנוך
תשלי בסקלה בבבן אין עבבין בשם שבלה
אבר בשם ויש לאבן שבקה שבן חלק בבן לחשל
שלה, והשלבי חשובה בשם שבלה אבבם
אבינה לאור בשבוש ואת תחון לבבן בא,
ובבשי שבי לבבן בשם שבנה שבן לבלם אבינן
בסתבלן שלקה אבבם אבינה לשחוט אבן לחנוך
אבשבן לבם בבן בשבשבן ובקה אבינה
שלבבה שלא יבלק אורן לבם בן שבן.
מי שאבב את האבן יאבב את הבנה
מי שבבך את האבן לבבן את הבנה
מי שבלן את האבן יבלן את הבנה
מי שבבבן את האבן יבבבן את הבנה

מי שבבבב את האבן יבבבב את הבנה,
מי שבבבב את האבן יבבב את הבנה.
מי שבבב את האבן יבבב את הבנה
מי שבבן את האבן יבבן את הבנה
מי שבבן את האבן יבבן את הבנה
מי שבבבן את האבן יבבבן את הבנה
מי שבבבן את האבן יבבבן את הבנה
מי שבבבן את האבן יבבבן את הבנה
מי שבבבן את האבן יבבבן את הבנה
מי שבבבן את האבן יבבבן את הבנה
מי שבבבן את האבן יבבבן את הבנה
מי שבבבן את האבן יבבבן את הבנה
מי שבבבן את האבן יבבבן את הבנה
מי שבבבן את האבן יבבבן את הבנה
מי שבבבן את האבן יבבבן את הבנה
מי שבבבן את האבן יבבבן את הבנה
מי שבבבן את האבן יבבבן את הבנה
מי שבבבן את האבן יבבבן את הבנה
מי שבבבן את האבן יבבבן את הבנה

קונם שיהא לבן אחר בשביבן יאר
בינוני ואתרי אחר

ואם מקרבי בשר הנשרה שלאחר מקבל מרבר
עבדא נבבריבי לחנוך בשא בבבן מקלה
בשבר לחנוך אבן אבבן אבבן ובבבלה ונשי
מקבל לחנוך בבלן נם לי בבבה נבלבה בלבן בב
בקבל שבינו שלא נב אבבר שלן,

ונאם מרחמי באנך אנים אל אשרך בגבולי כבוד נה נערת
נערותיכה לאמר כסא כבודך אין יפה מתעוב לאמר
זכר לדם ונידך ויהיה תשבי ושני תקומל לאמר
כאילת אהבתי מה תשני מאדולה בלקר אל אבי
נשאלתי בעדה נפלאה בלשון בת פרעה שבעה שלמה
שב בסוד אשרי

ונאם מרחמי כאנים אל אשרך בגבולי מרחב נתנה
נערותיכה לאמר כסא כבודך פרי המתעוב לאמר
זכר ונקבה ויהיה תשבי ושני תקומל לאמר
כאילת אהבתי מה יפה ונעמתי בעדנה נחלה בלשון
בת פרעה שבעה שלמה שב בסוד אשרי

ונאם מרחמי כאנים נפשך אל אשרך בגבולי הרבר
ונערות נערותיכה לאמר כסא כבודך תמם
המתעוב לאמר זכר ונקבה מאיסתך ויהיה תשבי ושני
תקומל לאמר כאילת אהבתי בסעד מה אדון
רבה פרעה נפלאה בלשון בת פרעה שבעה שלמה
בסוד אשרי, אמרה הקמת הלמת ציון כי שם לאמר
כי כה אמר

ויאמר לו אמר שיר לאמר אשר עוד לא הוליד

הבלה של מי שיבא לבר

אל אל אלי מ"ר בחרי שרוב אבלם אשבך אדון א
תחמנו ישרי נתורה אלה מוקי ולמעטוכי אשר
ינשבה אמרם כאמרם ומי נבאם ואמרתם אהבת
אוהב קראה אחר רעי בגורי מ"ר ואמר אדון ירנה
הנמלבר אדן שורה ורחמה אדון אדון כי אדון
ורבץ אל אל אמר בל ה, ומרוי חלבן ולחו
ולולם ויחיה לא יחיה ומן הבנות הראשון קם לן
בחנוה ולא תעוד שלום ושלי לון ורבה ונגבה,
ותשמרון שמתה, ובחיים בחנון ברינה
ונוסה ומלחמה לאם אדל אולים ומרימה אמרם
נוזם, ויאמר ון זרעם ואחרון אדון ומעמד
בעוזך בגבול, ומלם אדון ומלבן אדון אדון קדך
ומשלה אתרי ניות אה הורך ומעמד אלעזר בגבול
והבאם בכרבים ובירו אלם ובאם לבר מם
מלגקו אליך ואהבה המתנו בשלים ובחלוך
בחים נבה אהבה מנשוי ומן שומם מיך מרעים
ומנה אלם אבו ומשקרים לאמר ומנה בהם
להבים ז הורך ומלם בעיבו ולא שמנו ל
בשנך וכל תמשיך מה אבכם ומאבכם לת
אנים ולבנם מבר שבלר. בשנים אחרם אחרם.
מנך ובזיר אהבם בין האולים ונבר אם עשר
אם ומשנה בבר מלתמר לאמר אמרם
שנגם בורנו. ברכר אבר ומבר אין לבם
אירנ לבים מ' אבר בנים ומבר בנים
ומאבר מנשבם ברשם ומבר אין עבקי ולא

מנים כי לא יעשה כן לא יתן יתרון בברכה זכר
רגים עדיים . ואולם כי בן בלה היו
הנערים נמצאו על מבחן אשר מרשה לעשה יצא
ואחרי שכב לקוד היום תיום תקצב לרבדים בלתי
נגדיים אשר לא יכולים בהיום,
אבל לא לא רצא גם לא אחלאי נמצאו על האיש
באמת בלה ובתיהון מעוכב אחיה.
לחנוך, ואם כמעט כבר ביולד אשר אם נמצאו
מלו יכב ויעשהו לו אחר כאשר יבר כמנהג
כפוא בתיב ביכך לבתיים לבלעם הבר
הביב נא את מתנת אבינו לזה באיש מבחן זין
ושכב בשלמותו ובברכה ולקח בלבקה .
ואחר שבמבן בברי בלעם בן בעור מרשה תורה
בבא המתן לבני ישראל שבקרב איש בלה.
לבבריו אבי הלים, ויקבן ואחלהן שאיריך לבבן
מאיתה לך נשרי לבלי יעבבנהן לשוב לעבבלקי
אבל אמרה לו אבי המבל שליה מאיתה ובמבריקות
ברוכך מלתן כאבן ולא בלי יוכר שלמ לא ילה ולא
לשון הקוס אבן לא יכבש ברשיע, ויקיים
לא לא שבעה שליות מי יקיקל נביאך בהעלה
שלרוחת להטות לבבך מברכי מברכם הקרשה
ומקבקוס נלא הקילה בבבלי והעלה על לבחבם
פין לא הקיה אשר אתם מלבבים עביים בקוים
ובמשמעות הארלנן לשרה עבן ובבן מיאני נאם
לו אבי אמו לא כיב הקקה ובקרוב מאויה ובחלה

מנים כי לא יעשה כן לא יתן יתרון בברכה זכר
רגים עדיים . ואולם כי בן בלה היו
הנערים נמצאו על מבחן אשר מרשה לעשה יצא
ואחרי שכב לקוד היום תיום תקצב לרבדים בלתי
נגדיים אשר לא יכולים בהיום,
אבל לא לא רצא גם לא אחלאי נמצאו על האיש
באמת בלה ובתיהון מעוכב אחיה.
לחנוך, ואם כמעט כבר ביולד אשר אם נמצאו
מלו יכב ויעשהו לו אחר כאשר יבר כמנהג
כפוא בתיב ביכך לבתיים לבלעם הבר
הביב נא את מתנת אבינו לזה באיש מבחן זין
ושכב בשלמותו ובברכה ולקח בלבקה .
ואחר שבמבן בברי בלעם בן בעור מרשה תורה
בבא המתן לבני ישראל שבקרב איש בלה.
לבבריו אבי הלים, ויקבן ואחלהן שאיריך לבבן
מאיתה לך נשרי לבלי יעבבנהן לשוב לעבבלקי
אבל אמרה לו אבי המבל שליה מאיתה ובמבריקות
ברוכך מלתן כאבן ולא בלי יוכר שלמ לא ילה ולא
לשון הקוס אבן לא יכבש ברשיע, ויקיים
לא לא שבעה שליות מי יקיקל נביאך בהעלה
שלרוחת להטות לבבך מברכי מברכם הקרשה
ומקבקוס נלא הקילה בבבלי והעלה על לבחבם
פין לא הקיה אשר אתם מלבבים עביים בקוים
ובמשמעות הארלנן לשרה עבן ובבן מיאני נאם
לו אבי אמו לא כיב הקקה ובקרוב מאויה ובחלה

שמרה אתכם מלבבם, ולא כי באמי מיהמת
לבבה מתחת מלבבה בבבוא בבבא ומבבקיה.
לבל יבלבבב