Hebrew Union College - Jewish Institute of Religion
Cincinnati, Ohio
Manuscript No.

הועתק והוכנס לאינטרנט
www.hebrewbooks.org
ע"י חיים תשע"א

This text is from the collection of the Hebrew Union College – Jewish Institute of Religion, which holds all copyrights therein. These images may be downloaded or printed for personal use, but may not be reproduced in any publication without the prior permission of Hebrew Union College – Jewish Institute for Religion. For further information, please contact Laurel Wolfson, Administrative Librarian, lwolfson@huc.edu, (513) 487-3274

2052

(1)

מה מונע שיעלה על לב מה שאינו עניין בתפילה בשעה שלבו רגוע

שיעלה לתוך שם יומם שאינו בתפילה שום דבר לגיר

ואם לא עד שיעלה עם בתפילה שום דבר לגיר

הקדמת מהר"ר שמואל ויטאל בנו ז"ל מהר"ר חיים ז"ל

אמר [illegible]

[illegible]

[illegible]

[

השער הא׳ כתוב בכל הקדוש על הסבה שלא היה דרוש לחזר והיה שקולא בשלמות
הקדוש כולו עם עולם הבשרה ונקרא אשו — שער הקדמות

השער הב׳ כתוב בכל עולם חבשר האצל כמו פרוד ומן הנמוך ומן הדבוק כלם
לחזר כל כמלכה עם איזה שולם שלמעלה שלו או כמו הבשרה לו מלכה לו כמו
כמשבר לא שרבי לשבר שלה ונקרא אשו שער מאמרי רשבי שלה

השער הג׳ כתוב בכל שלא חזל בין בכל הכלשו בין בשרה
ובנחשלא ומסבר ומסבלא ושאר הערלה אשר שלא שקרשו כמו כמו ונקרא שמאחזל

השער הד׳ כתוב בבאור הכמו ומרבקי אוכם כמו לחזר כמו ונבא לחזר ונבא
כאשר עם אחרו והשר כבר הן שמרה שיבורלו הלה ונקרא אשו שהפסוקים

השער הה׳ כתוב שכל כי השלוש שמשה ולב שמלה שלמר הכלשו כל
מלאה ושלמה כמשקשה ולבשה ונקרא שמשו — שער המצות

השער הו׳ כתוב שכל הכוונה שבקבל כמו הכל ושבר ראה ראה
עלמה והנבה ולה ונקרא ושלמה כלו ונבנה ונבקר ובראה ונקרא שהכונות

השער הז׳ כתוב שבקבלו לבראה ולהה הלך ונם יחולהב ולחזה הלך לבקר
הבכם ונקרא לחבי אלהה לשוב שחשלו כל כמשבשו ונקרא שרוח הקודש

השער הח׳ כתוב בשבן הגלגלים ומבר בו כמה הקדשו כשבן
הבשמו ומשבוקה ולבולל של מעבר שבר ונם כולל שלהר שר שרלהל
זה ונקרשו כשבן שבר הלהק ושבוש השבר והרוב כשבן הסולהק
ובבשרים ונקרא — שמשו כשבר — אל שהגלגולים

ולא שבוקה כלשבים ולבבים

שער הקדמות א
שער מאמרי רשבי ב
שער מאמרי חזל ג
שעי הפסוקים ד
שער המצות ה
שער הכונות ו
שער רוח הקודש ז
שער הגלגולים ח

הקדמה שהקדים עליה

וראיתי לתלמיד הספר היה לשון חלקי. "וכל חלק שהיה יתלק לד' שעות"
החלק הא' נחלק לד' שעורים ושלשה השער הא' בשעה שהקדים שבעים פרק
שורי אל שלמו שבאחד בשעה שלשעריה ובשעה הראשון: השער הב' בהקדמה
שהשמשים שם שורי אל: השער הג' בבאחד בשעה שלשעלה מן ס' הזוהר ומ'
הקדמון ושאר שלשורי אל בגלגולי ובגלגל: השער הד' בבאחד בשעה בלהים
בכל הכח: והחלק השני גם הוא נחלק לד' שעות השער הא' בבאחד
בזכות הקדמה שלו חדש ושל ט' בבעבור ולדות ותענוגה ותולדה ובלבלבלו
והשלמה הקדמה בכל חשבונם הלא: השער הב' בבכל: עשרה קצר
שלהם ומלכים שם שקרוים בכל תשבה של מדרי הקדמה: השער
הג' שעשר הם הקדמה והיחודים ויעדיר לכל ולך יעיד הם הקדמה והקצר
בגלגל ובקדמה של קצר עשרה והבאים אותם לבדה עשרים חכמות
הקבוץ עבה עניבה וכולם הם: השער הד' הוא הגלגל והבאדה
גם שלמי נשמרים בלבבים של ובשלמים בעלים ואמרתם: והנה
אעלה שהלבבי הכבוד היה לשעבודה שבולם יהו עד עולם: שעשה
לך בל מדרי מלכי שלמים כל בשבה הקבוץ ואין שעור אלא בכל שבלת
שבל הבעלים ובשבו שבקלתה בעבור נם לבך שבקלה בו בשבע בל שעור
ושעור בקבוץ בשבה הרעבו שבקבלבו ושמשבו שם קצר חבלים בלשורי
שורי אל שבשבעו שבבו בשבע אמן שאמן לא הייבו עם ומהיבו לבקש
בבלשבע בל שעור ושעור שם שבשל עד בקהבר הב בשבבר בלבד

שבר כתב הלשון

שעור הב' ג' בהקדמה: בשעור בל ובשבעבו: שבשל: בשבשל: בשבשבע:
הבלבר הא' בלבלבר בשבעים: הבשבע הא' בו בבאר שבבו עד שלשבשבר:
הבשבע הב' בו בבאר בבו ד' שבלשבע אבבים: בשבע הא' בבלבר שבלשבו
תשבלים: הבשבע הא' בו יבר קצר הקדמו הבשבשבר לשבע. בבר לבבשבשבר
הבשבו ובבבבבל זה - שבבר יבר מבבר בבשבר הבשבשבו - ובבבבבר שבבו הם - ובבבר
בבשבר הבשבשבו ובבבבבים בקבשבו בשבבר - ובבבלבר בבר בשבבים:

[illegible]

הצעיר מנחם
פינצי
הי"ו

ברוך אתה ה'
אלהינו מלך
העולם ייי

[illegible]

[illegible]

שער א והוא שער ההקדמות

[illegible]

[illegible]

[illegible]

[illegible]

[illegible]

[illegible]

[illegible]

[illegible]

[illegible]

[illegible]

[illegible]

[illegible]

[illegible]

[illegible]

[illegible]

[illegible]

[illegible]

[illegible]

[illegible]

הקדמה

[illegible]

[illegible]

[illegible]

[illegible]

[illegible] והנה [illegible]

[illegible]

[illegible]

[illegible]

ועתה

ועתה

בעזרת בורא כל העולמות :: אתחיל לכתוב ס' ההקדמות

חא שב

הקדמה זה מדבר לעניין לחדר ב' בב' בגלל

דרושי אדם קדמון :: נבאר, מדרך בני אדם אלו לדבר בשלום ובלבן נפש
ובלבות ובדם מבינים הקדמה נגדל ושלבב בחום
ובשלם בשלום: אלה ובאלו בעבש ובל מלבב. ואחר כדרשה בל מלבב נבש מבנה בב לאלקה
בשבן: אזן חוצה לב בדרשה. עולם בנבש מלבב ובחכמה בדרשה. מלבבים בנבל: בבל בן מלבב
הדרשה לא ובלל. ובמבנה לבב שלבן לוב בלבלת מלבבתו של אבל בחבבה בדרשה בלבל
מלבבב ומלבב. ואחר שבה בבל לבלבב בב לבב שלובב בבלבלת ובלבלת בבלבלים בב ובב
בבחבלבל לבלבב ובבלבה בבלבב בבלבב חבלים שבבבלבב חבלים בבלבלים ובלבלים בב בבב בבלבלים
מלבבלבב ולבבבב בבבלבלבב בבלבלבב חבלים בבלבלים ובלבלים בבלבלים בבלבלים בבלבלים בבלבלים
בבלבב ובלבב ובלבלים שובבלים בבלבלים ובבלבלים בבלבלים בבלבלים בבלבלים בבלבלים בבלבלים
בבלבלים בבלבלים בבלבלים בבלבלים בבלבלים בבלבלים בבלבלים בבלבלים בבלבלים בבלבלים בבלבלים
בבלבלים בבלבלים בבלבלים בבלבלים בבלבלים בבלבלים בבלבלים בבלבלים בבלבלים בבלבלים בבלבלים
בבלבלים בבלבלים בבלבלים בבלבלים בבלבלים בבלבלים בבלבלים בבלבלים בבלבלים בבלבלים בבלבלים
בבלבלים בבלבלים בבלבלים בבלבלים בבלבלים בבלבלים בבלבלים בבלבלים בבלבלים בבלבלים בבלבלים
בבלבלים בבלבלים בבלבלים בבלבלים בבלבלים בבלבלים בבלבלים בבלבלים בבלבלים בבלבלים בבלבלים
בבלבלים בבלבלים בבלבלים בבלבלים בבלבלים בבלבלים בבלבלים בבלבלים בבלבלים בבלבלים בבלבלים
בבלבלים בבלבלים בבלבלים בבלבלים בבלבלים בבלבלים בבלבלים בבלבלים בבלבלים בבלבלים בבלבלים
בבלבלים בבלבלים בבלבלים בבלבלים בבלבלים בבלבלים בבלבלים בבלבלים בבלבלים בבלבלים בבלבלים
בבלבלים בבלבלים בבלבלים בבלבלים בבלבלים בבלבלים בבלבלים בבלבלים בבלבלים בבלבלים בבלבלים
בבלבלים בבלבלים בבלבלים בבלבלים בבלבלים בבלבלים בבלבלים בבלבלים בבלבלים בבלבלים בבלבלים
בבלבלים בבלבלים בבלבלים בבלבלים בבלבלים בבלבלים בבלבלים בבלבלים בבלבלים בבלבלים בבלבלים
בבלבלים בבלבלים בבלבלים בבלבלים בבלבלים בבלבלים בבלבלים בבלבלים בבלבלים בבלבלים בבלבלים
בבלבלים בבלבלים בבלבלים בבלבלים בבלבלים בבלבלים בבלבלים בבלבלים בבלבלים בבלבלים בבלבלים
בבלבלים בבלבלים בבלבלים בבלבלים בבלבלים בבלבלים בבלבלים בבלבלים בבלבלים בבלבלים בבלבלים
בבלבלים בבלבלים בבלבלים בבלבלים בבלבלים בבלבלים בבלבלים בבלבלים בבלבלים בבלבלים בבלבלים
בבלבלים בבלבלים בבלבלים בבלבלים בבלבלים בבלבלים בבלבלים בבלבלים בבלבלים בבלבלים בבלבלים
בבלבלים בבלבלים בבלבלים בבלבלים בבלבלים בבלבלים בבלבלים בבלבלים בבלבלים בבלבלים בבלבלים
בבלבלים בבלבלים בבלבלים בבלבלים בבלבלים בבלבלים בבלבלים בבלבלים בבלבלים בבלבלים בבלבלים
בבלבלים בבלבלים בבלבלים בבלבלים בבלבלים בבלבלים בבלבלים בבלבלים בבלבלים בבלבלים בבלבלים
בבלבלים בבלבלים בבלבלים בבלבלים בבלבלים בבלבלים בבלבלים בבלבלים בבלבלים בבלבלים בבלבלים
בבלבלים בבלבלים בבלבלים בבלבלים בבלבלים בבלבלים בבלבלים בבלבלים בבלבלים בבלבלים בבלבלים
בבלבלים בבלבלים בבלבלים בבלבלים בבלבלים בבלבלים בבלבלים בבלבלים בבלבלים בבלבלים בבלבלים
בבלבלים בבלבלים בבלבלים בבלבלים בבלבלים בבלבלים בבלבלים בבלבלים בבלבלים בבלבלים בבלבלים
בבלבלים בבלבלים בבלבלים בבלבלים בבלבלים בבלבלים בבלבלים בבלבלים בבלבלים בבלבלים בבלבלים
בבלבלים בבלבלים בבלבלים בבלבלים בבלבלים בבלבלים בבלבלים בבלבלים בבלבלים בבלבלים בבלבלים
בבלבלים בבלבלים בבלבלים בבלבלים בבלבלים בבלבלים בבלבלים בבלבלים בבלבלים בבלבלים בבלבלים
בבלבלים בבלבלים בבלבלים בבלבלים בבלבלים בבלבלים בבלבלים בבלבלים בבלבלים בבלבלים בבלבלים
בבלבלים בבלבלים בבלבלים בבלבלים בבלבלים בבלבלים בבלבלים בבלבלים בבלבלים בבלבלים בבלבלים
בבלבלים בבלבלים בבלבלים בבלבלים בבלבלים בבלבלים בבלבלים בבלבלים בבלבלים בבלבלים בבלבלים
בבלבלים בבלבלים בבלבלים בבלבלים בבלבלים בבלבלים בבלבלים בבלבלים בבלבלים בבלבלים בבלבלים
בבלבלים בבלבלים בבלבלים בבלבלים בבלבלים בבלבלים בבלבלים בבלבלים בבלבלים בבלבלים בבלבלים
בבלבלים בבלבלים בבלבלים בבלבלים בבלבלים בבלבלים בבלבלים בבלבלים בבלבלים בבלבלים בבלבלים
בבלבלים בבלבלים בבלבלים בבלבלים בבלבלים בבלבלים בבלבלים בבלבלים בבלבלים בבלבלים בבלבלים
בבלבלים בבלבלים בבלבלים בבלבלים בבלבלים בבלבלים בבלבלים בבלבלים בבלבלים בבלבלים בבלבלים
בבלבלים בבלבלים בבלבלים בבלבלים בבלבלים בבלבלים בבלבלים בבלבלים בבלבלים בבלבלים בבלבלים
בבלבלים בבלבלים בבלבלים בבלבלים בבלבלים בבלבלים בבלבלים בבלבלים בבלבלים בבלבלים בבלבלים
בבלבלים בבלבלים בבלבלים בבלבלים בבלבלים בבלבלים בבלבלים בבלבלים בבלבלים בבלבלים בבלבלים
בבלבלים בבלבלים בבלבלים בבלבלים בבלבלים בבלבלים בבלבלים בבלבלים בבלבלים בבלבלים בבלבלים
בבלבלים בבלבלים בבלבלים בבלבלים בבלבלים בבלבלים בבלבלים בבלבלים בבלבלים בבלבלים בבלבלים

[illegible]

[illegible]

[illegible]

[illegible]

[illegible]

[illegible]

והנה

[illegible]

מה הקשה הם דבר גדול אשר הוא אחרון שבכל ובכן אין לנו הם בהנהגה מחוייבת בחלקים אלו ואמנם
אמנם מלמעלה בחוץ מלבד מחוץ בדרך הטבע . הנה בין הבר שלמן הוא מנוחתו ותיקונו לבדו
בעצמו בהשגה ובגדל . ואחרון מחלקי הקדש לבד הנה גדר הוא בגלוי הקדש מאלף לבד מהי
ובדבר מהיקבוץ שלהם מלבד הגלוי הוא בדבר בהיקף ושמלאך אחור בדבר ביניהם ואשר מלבד
הדבר בהתחלק לחלקים מלמעלה בעצמה בעצמה בדבר מלמעלה ובן מלמעלה בי אלף לחלקים מלמעלה אל אלף שני
נפשות מלמעלה ולמטה שבין מחלקי הדבר בדבר שבו מלמעלה ומלמטה ואלף מלמעלה ולא מלמטה בדבר
הגדרים ובדבר מחלקי הדבר בדבר שבו מלמעלה ומשמאל מלמעלה בעצמה . ואחרון הדבר בעצם
בלבד אלף שבדבר מלמעלה ולמטה ומלמעלה ולא מלמטה ולא מלמעלה ולא מלמטה בדבר
בי בדבר של אלף בהתחלה מלמעלה ומלמטה אשר בדבר בגלוי ומשם אלף בלבד ולא לבדם שהם מלמעלה
ומלמטה מלמעלה לו אלף מלמעלה מחוצה ובדבר מלמעלה ומלמטה אשר בדבר בגלוי מלמעלה בהתחלה
בדבר מלמעלה ומלמטה . ובמה שהדבר בהתחלה ובדבר מלמעלה מלמעלה ומלמטה בלבד בדבר
מלמעלה ומלמטה בדבר בגלוי אלף בדבר בגלוי ומלמטה ומלמעלה בדבר בגלוי מלמעלה ומלמטה
בדבר בגלוי מלמעלה ומלמטה בדבר בגלוי מלמעלה ומלמטה בדבר בגלוי מלמעלה ומלמט

[illegible]

[illegible]

ועתה [illegible]

[illegible]

ועתה [illegible]

[illegible]

[illegible]

[illegible]

[illegible]

[illegible]

[illegible]

[illegible]

פרק השלישית

[illegible]

[illegible]

[illegible]

[illegible]

[illegible]

[illegible]

[illegible]

[illegible]

[illegible]

דרוש לנאדים

[illegible]

[illegible]

[illegible]

[illegible]

[illegible]

[illegible]

[illegible]

[illegible]

[illegible]

[illegible]

[illegible]

[illegible]

[illegible]

[illegible]

[illegible]

[illegible]

[illegible]

[illegible]

[illegible]

[illegible]

[illegible] ונבאר [illegible]

[illegible]

[illegible]

[

[illegible]

[illegible]

[illegible]

[illegible]

[illegible]

[illegible]

[illegible]

[illegible]

[illegible]

דרוש רביעי [illegible]

[illegible]

[illegible]

[illegible]

[illegible]

[illegible]

[illegible]

[illegible]

[illegible]

[illegible]

[illegible]

[illegible]

[illegible]

[illegible]

[illegible]

הכלל

[illegible]

[illegible]

[illegible]

[illegible]

[illegible]

[illegible]

[illegible]

[illegible]

[illegible]

[illegible]

[illegible]

[illegible]

[illegible]

[illegible]

[illegible]

[illegible]

[illegible]

[illegible]

[illegible]

[illegible]

[illegible]

[illegible]

[illegible]

[illegible]

[illegible]

[illegible]

[illegible]

[illegible]

[illegible]

[illegible]

ואחר

[illegible]

[illegible]

[illegible]

[illegible]

[illegible]

[illegible]

[illegible]

לשומר אבדתו. ואמרו לשון הגמרא, אינה נתחלפה ולא נגנבה ולא אבדה, נמצא לבעה אומרים לו
ובכך ובכך אינה מגלה ובכך ובכך ונתחלפה ונגנבה ונאבדה, אינו לא מחויב לשלם אם אינו מגלה
שאינו מגלה ובה שאין מגלה אומרים לו אמור אמת מי שלח לך ואם לא תגלה אינו נשבע
לא אמר מי שלח לך ואמר שלח לי ובה מגלה לא נתחלפה ונגנבה ונאבדה מי שלח לך ואם לא תגלה אינו נשבע
לא אמר ובה ובכך אינו מגלה אינו נשבע אם לא תגלה אינו נשבע אם לא תגלה אינו נשבע. ואם
בכאשר נגנבו לו ומגלה אם לא שנאבדו ונשרפו ונטלו לא ובה מגלה אמרו.
ואם אמרו לו אמרו לי אם לא שנאבדו ונשרפו ונטלו לא ובה מגלה אינו נשבע
נשבע ואמרו לו אם אינה נתלה אבדה אינה מגלה אמרו לו אמרו לי אם לא שנאבדו ונשרפו ונטלו לא
אבדה ונגנבה אם אינה מגלה אמרו לו אמרו לי אם לא שנאבדו ונשרפו ונטלו לא ובה מגלה אינו נשבע
ואם אמרו לו אמרו לי אם לא שנאבדו ונשרפו ונטלו לא ובה מגלה אינו נשבע. ועוד
אם אמרו לו אמרו לי אם לא שנאבדו ונשרפו ונטלו לא ובה מגלה אינו נשבע
ואם אמרו לו אמרו לי אם לא שנאבדו ונשרפו ונטלו לא ובה מגלה אינו נשבע
ובקבלת שומר ומלוה ופקדון אם נתלה אבדה ונגנבה ונשרפה ונטלה אינו נשבע
ואם אמרו לו אמרו לי אם לא שנאבדו ונשרפו ונטלו לא ובה מגלה אינו נשבע
ואם אמרו לו אמרו לי אם לא שנאבדו ונשרפו ונטלו לא ובה מגלה אינו נשבע
ובקבלת שומר ומלוה ופקדון אם נתלה אבדה ונגנבה ונשרפה ונטלה אינו נשבע
ואם אמרו לו אמרו לי אם לא שנאבדו ונשרפו ונטלו לא ובה מגלה אינו נשבע
ואם אמרו לו אמרו לי אם לא שנאבדו ונשרפו ונטלו לא ובה מגלה אינו נשבע
ובקבלת שומר ומלוה ופקדון אם נתלה אבדה ונגנבה ונשרפה ונטלה אינו נשבע
ואם אמרו לו אמרו לי אם לא שנאבדו ונשרפו ונטלו לא ובה מגלה אינו נשבע
ואם אמרו לו אמרו לי אם לא שנאבדו ונשרפו ונטלו לא ובה מגלה אינו נשבע
ובקבלת שומר ומלוה ופקדון אם נתלה אבדה ונגנבה ונשרפה ונטלה אינו נשבע
ואם אמרו לו אמרו לי אם לא שנאבדו ונשרפו ונטלו לא ובה מגלה אינו נשבע
ואם אמרו לו אמרו לי אם לא שנאבדו ונשרפו ונטלו לא ובה מגלה אינו נשבע
ובקבלת שומר ומלוה ופקדון אם נתלה אבדה ונגנבה ונשרפה ונטלה אינו נשבע
ואם אמרו לו אמרו לי אם לא שנאבדו ונשרפו ונטלו לא ובה מגלה אינו נשבע
ואם אמרו לו אמרו לי אם לא שנאבדו ונשרפו ונטלו לא ובה מגלה אינו נשבע
ובקבלת שומר ומלוה ופקדון אם נתלה אבדה ונגנבה ונשרפה ונטלה אינו נשבע
ואם אמרו לו אמרו לי אם לא שנאבדו ונשרפו ונטלו לא ובה מגלה אינו נשבע

[illegible]

[illegible]

[illegible]

[illegible]

[illegible]

[illegible]

[illegible]

[illegible]

[illegible]

לעבודה

[illegible]

[illegible]

[illegible]

[illegible]

[illegible]

[illegible]

[illegible]

[illegible]

[illegible]

[illegible]

[illegible]

[illegible]

[illegible]

[illegible]

[illegible]

[illegible]

[illegible]

[illegible]

[illegible]

[illegible]

[illegible]

1166 שבת

[illegible]

[illegible]

[illegible]

[illegible]

[illegible]

[illegible]

[illegible]

[illegible]

[illegible]

[illegible]

[illegible]

[illegible]

[illegible]

[illegible]

[illegible]

[illegible]

[illegible]

[illegible]

[illegible]

[illegible]

[illegible]

[illegible]

[illegible]

[illegible]

[illegible]

[illegible]

אבל בתנועה כל אחד ואחד ובכל מקום ומקום לפי אשר נכנס לתוכו מי שלא יבין אם בחירק אם בצירי אם בסגול אם בפתח אם בקמץ אם בחולם אם בשורק אם בקבוץ אם בחטף פתח אם בחטף קמץ אם בחטף סגול אם בשוא נע אם בשוא נח אם בדגש אם בלא דגש אם בגרון אם בלא גרון אם בהי אם בלא הי אם בוי אם בלא וי אם בחי אם בלא חי אם בעי אם בלא עי אם בחי אם בלא חי אם בעי אם בלא עי אם בחי אם בלא חי אם בעי אם בלא ע

[illegible]

[illegible]

[illegible]

[illegible]

[illegible]

[illegible]

[illegible]

[illegible]

[illegible]

[illegible]

[illegible]

[illegible]

[illegible]

[illegible]

[illegible]

[illegible]

[illegible]

זאת הרא״ציות [illegible]

[illegible]

[illegible]

[

[illegible]

[illegible]

[illegible]

נשמה נשמה בנה בם בפלגים מלמעלה למטה ומתרחקים זה מזה בתוך מתוך מרחק שהם לא מלאכים:
הנשמה לוקח שהם בנה בם כל. נשמה לחנוכה ולבנים שמלך בתוך בגדל ובלהמן ובנבואים
בם ולהמן ובמרדכי שבבבל בה ביום בתוך מלאכים מרחוק בגדל ובגדל ובגדל ובגדל
ם. מתכון בה בפלגים לגדל לבנים לבתוך בגדל ובגדל.. המקיף לוקח בתוך שהם ובתוך נשמה נשמה
שם מלאכים ולגדל בתוך. ה' מה אלה מלאכים מלאכים מלאכים מלאכים מלאכים
מלאכים בם. ומתרחק לוקח מלאכים שהם שם נשמה לגדל אלה מלאכים בנה בתוך מלאכים שהם
לא שהם בתוך ומתרחק בם מלאכים. ומתרחק לוקח מלאכים שהם בם נשמה לגדל מלאכים בתוך מלאכים
מלאכים שהם בתוך לא שהם בם מלאכים בתוך.
נשמת ה' מלאכים ומתרחק נשמה בתוך מלאכים. לכן בגדל ה' מה מלאכים מתרחקים בם בתוך
ובלהמן ובגדל שהם ה' בם ובם נשמה לגדל מתוך.. זאת הבריאה נשמה בם בגדל
לא נשמה ומתרחקים בם נשמה לגדל לבתוך נשמה נשמה לגדל שם אלה מלאכים
נשמה ומלאכים בם נשמה לגדל לבתוך מלאכים שהם בתוך לגדל מלאכים בתוך מלאכים
ובתוך מלאכים בם נשמה לגדל לבתוך מלאכים בתוך מלאכים בתוך מלאכים בתוך מלאכים
ובתוך מלאכים בם נשמה לגדל לבתוך מלאכים בתוך מלאכים בתוך מלאכים בתוך מלאכים
מלאכים בם בתוך בגדל בתוך בגדל בתוך בגדל

[illegible]

[illegible]

[illegible]

[illegible]

[illegible]

[illegible]

[illegible]

אורות [illegible]

לנין ביצה [illegible]

[illegible]

[illegible]

[illegible]

[illegible]

[illegible]

[illegible]

[illegible]

[illegible]

[illegible]

[illegible]

[illegible]

[illegible]

[illegible]

[illegible]

[illegible]

ראשית הגז

[illegible]

[illegible]

[illegible]

[illegible]

[illegible]

[illegible]

[illegible]

[illegible]

[illegible]

[illegible]

[illegible]

[illegible]

[illegible]

[illegible]

[illegible]

[illegible] האופן [illegible]

[illegible] אמר [illegible] האופן [illegible]

[illegible] האופן [illegible]

[illegible] ורש [illegible]

[illegible] ורש [illegible]

[illegible] ביאור [illegible]

מאחיו ולכן נשאלה בפה אמרו אמת נכון הוא כאילו הי בדבר ידוע לעולם אלא מפני
פנים שלא אבא אמתם שלא ידעו לכן אמרו ואמרנו הוא לבד שבא לבא לבא ל

ביאור

ביאור

[illegible]

[illegible]

[illegible]

ביאור [illegible] ונתחיל [illegible]

ביאור

ועתה

ביאור

ונתחיל

ואחרון אחרון שלא נתקבל. כי לפעמים ולחלק בלבד לא שפאר לשון בלתי אם הפך ופעלה פעלו ופרחיה לשלא הנשם
פעלו שנים נשתנה בלבד ופעלים של פלגים ומלה פעלו הנה בלבד שנים מלות בלבד אבל ד' ואחרון ואחרון לא נשתנה בלבד שנים
בלבד ובלבד ופעלים אחרים אחרונים של ופעלים שם פעלים ולא פעלו בלבד לא נמצא לא נמצא של ופעלים לחשב אחרון ואחרון
ופעלים לחשב ובלבד שם נשתנה ואחרון לחלק שלא תלוי ואחרון שאם אבלולים ולא מלולים אחרים ובלבד בלבד אחרון
ואחרון שנים ואחרון שלא ואחרון לא בלבד לא ופעלים שנים ופעלים בלבד בלבד אם ואחרון לא בלבד לא בלבד לא בלבד
בלבד שנים אחרים בלבד ואחרון שם בלבד לא ופעלים אחרון ואחרון ובלבד בלבד אחרון בלבד אחרים בלבד ואחרון
בלבד לחלק שנים שנים אחרים בלבד ואחרון לא אחרון לחלק ובלבד בלבד אחרון אחרון בלבד אחרון בלבד אחרון
ופעלים לחשב בלבד ופעלים בלבד ולא אחרון לחלק ובלבד בלבד אחרון בלבד אחרון אחרון ולא נמצא לחלק
ופעלים בלבד. ואחרון בלבד אחרון ואחרון ובלבד אחרון אחרון בלבד אחרון אחרון בלבד אחרון אחרון בלבד אחרון
אחרון אחרון אחרון לחלק ובלבד אחרון אחרון בלבד אחרון אחרון בלבד אחרון אחרון בלבד אחרון אחרון בלבד אחרון
אחרון אחרון אחרון לחלק ובלבד אחרון אחרון בלבד אחרון אחרון בלבד אחרון אחרון בלבד אחרון אחרון בלבד אחרון
אחרון אחרון אחרון לחלק ובלבד אחרון אחרון בלבד אחרון אחרון בלבד אחרון אחרון בלבד אחרון אחרון בלבד אחרון
אחרון אחרון אחרון לחלק ובלבד אחרון אחרון בלבד אחרון אחרון בלבד אחרון אחרון בלבד אחרון אחרון בלבד אחרון
אחרון אחרון אחרון לחלק ובלבד אחרון אחרון בלבד אחרון אחרון בלבד אחרון אחרון בלבד אחרון אחרון בלבד אחרון
אחרון אחרון אחרון לחלק ובלבד אחרון אחרון בלבד אחרון אחרון בלבד אחרון אחרון בלבד אחרון אחרון בלבד אחרון
אחרון אחרון אחרון לחלק ובלבד אחרון אחרון בלבד אחרון אחרון בלבד אחרון אחרון בלבד אחרון אחרון בלבד אחרון
אחרון אחרון אחרון לחלק ובלבד אחרון אחרון בלבד אחרון אחרון בלבד אחרון אחרון בלבד אחרון אחרון בלבד אחרון
אחרון אחרון אחרון לחלק ובלבד אחרון אחרון בלבד אחרון אחרון בלבד אחרון אחרון בלבד אחרון אחרון בלבד אחרון
אחרון אחרון אחרון לחלק ובלבד אחרון אחרון בלבד אחרון אחרון בלבד אחרון אחרון בלבד אחרון אחרון בלבד אחרון
אחרון אחרון אחרון לחלק ובלבד אחרון אחרון בלבד אחרון אחרון בלבד אחרון אחרון בלבד אחרון אחרון בלבד אחרון
אחרון אחרון אחרון לחלק ובלבד אחרון אחרון בלבד אחרון אחרון בלבד אחרון אחרון בלבד אחרון אחרון בלבד אחרון
אחרון אחרון אחרון לחלק ובלבד אחרון אחרון בלבד אחרון אחרון בלבד אחרון אחרון בלבד אחרון אחרון בלבד אחרון
אחרון אחרון אחרון לחלק ובלבד אחרון אחרון בלבד אחרון אחרון בלבד אחרון אחרון בלבד אחרון אחרון בלבד אחרון
אחרון אחרון אחרון לחלק ובלבד אחרון אחרון בלבד אחרון אחרון בלבד אחרון אחרון בלבד אחרון אחרון בלבד אחרון
אחרון אחרון אחרון לחלק ובלבד אחרון אחרון בלבד אחרון אחרון בלבד אחרון אחרון בלבד אחרון אחרון בלבד אחרון
אחרון אחרון אחרון לחלק ובלבד אחרון אחרון בלבד אחרון אחרון בלבד אחרון אחרון בלבד אחרון אחרון בלבד אחרון
אחרון אחרון אחרון לחלק ובלבד אחרון אחרון בלבד אחרון אחרון בלבד אחרון אחרון בלבד אחרון אחרון בלבד אחרון
אחרון אחרון אחרון לחלק ובלבד אחרון אחרון בלבד אחרון אחרון בלבד אחרון אחרון בלבד אחרון אחרון בלבד אחרון
אחרון אחרון אחרון לחלק ובלבד אחרון אחרון בלבד אחרון אחרון בלבד אחרון אחרון בלבד אחרון אחרון בלבד אחרון
אחרון אחרון אחרון לחלק ובלבד אחרון אחרון בלבד אחרון אחרון בלבד אחרון אחרון בלבד אחרון אחרון בלבד אחרון
אחרון אחרון אחרון לחלק ובלבד אחרון אחרון בלבד אחרון אחרון בלבד אחרון אחרון בלבד אחרון אחרון בלבד אחרון
אחרון אחרון אחרון לחלק ובלבד אחרון אחרון בלבד אחרון אחרון בלבד אחרון אחרון בלבד אחרון אחרון בלבד אחרון
אחרון אחרון אחרון לחלק ובלבד אחרון אחרון בלבד אחרון אחרון בלבד אחרון אחרון בלבד אחרון אחרון בלבד אחרון
אחרון אחרון אחרון לחלק ובלבד אחרון אחרון בלבד אחרון אחרון בלבד אחרון אחרון בלבד אחרון אחרון בלבד אחרון
אחרון אחרון אחרון לחלק ובלבד אחרון אחרון בלבד אחרון אחרון בלבד אחרון אחרון בלבד אחרון אחרון בלבד אחרון
אחרון אחרון אחרון לחלק ובלבד אחרון אחרון בלבד אחרון אחרון בלבד אחרון אחרון בלבד אחרון אחרון בלבד אחרון

[illegible]

[illegible]

[illegible]

[illegible]

[illegible]

[illegible]

[illegible]

[illegible]

[illegible]

[illegible]

סוד היבום והחליצה [illegible]

[illegible]

דרוש א [illegible]

דרוש ג [illegible]

דרוש ב [illegible]

[illegible] ואמנם [illegible]

[illegible]

[illegible]

[

[illegible] ואמרם [illegible]

[illegible]

[illegible]

[

דרושי אות א׳ הנה [illegible]

[illegible]

[illegible]

[

[illegible]

[illegible]

[illegible]

[illegible]

[illegible]

[illegible]

[illegible]

[illegible]

[illegible]

[illegible]

[illegible]

[illegible]

[illegible]

[illegible]

דרושי ועיר אפין

דרוש [illegible] בתחילה [illegible]

[illegible]

[illegible]

[

[illegible]

[illegible]

[illegible]

[illegible]

דרושים ביאור [illegible]

[illegible]

[illegible]

[

[illegible]

[illegible]

[illegible]

[illegible]

[illegible]

[illegible]

[illegible]

[illegible]

[illegible]

[illegible]

[illegible]

[illegible]

ולכן

ועתה

ובזה

[illegible]

[illegible]

[illegible]

[illegible]

[illegible]

[illegible]

[illegible]

[illegible]

דרושים

[illegible]

דרושים

[illegible]

[illegible]

[illegible]

[illegible]

[illegible]

[illegible] ואמנם [illegible]

[illegible] ואמנם [illegible]

[illegible] ואמנם [illegible]

[illegible]

[illegible]

[illegible]

[illegible]

[illegible]

[illegible]

[illegible]

[illegible]

סוטה

[illegible]

[illegible]

[illegible]

[illegible]

[illegible]

[illegible]

[illegible]

ועתה

ושמתי כדכד שמשותיך

סיא

[illegible]

[illegible]

[illegible]

סיג א

ועתה

ובאר הרב ז"ל

[illegible]

[illegible]

ביאור אותיות של אלפא ביתא דאיקבר

[illegible]

[illegible]

אמרו חכמים [illegible]

[illegible]

[illegible]

[

[illegible]

[illegible]

[illegible]

[illegible]

[illegible]

[illegible]

[illegible]

[illegible]

סודמיעוט הירח ועתה

[illegible]

דרושי הקליפות ודרושי אביעדרושי ה׳ ע

[illegible]

[illegible]

[illegible]

[illegible]

[illegible]

סוד ההויה דמילוי היהין שהיא בן יאנב [illegible]

[illegible]

סוד בניתון [illegible]

[illegible]

ובזה יתגלה טעם למה לאברהם אל עקיעקב בחעדה [illegible]

[illegible]

טעם [illegible]

[illegible]

סוד תחיה הוא [illegible]

[illegible]

[illegible]

[illegible]

[illegible]

[illegible]

[illegible]

עד א

[illegible]

[illegible]

[illegible]

[illegible]

אלהים בגבורה יהוה בחכמה הויה בשורש בינה אל בחסד
אלהים צבאות בנצח אלהים צבאות בהוד
שדי ביסוד אדני במלכות עוד כמו שהוא מלכות שבעשר ספירות
ובמה מלכות ומלכות שבמלכות נמשך אור מלכות שבמלכות ומה אור מלכות נמשך
בפעולות אלהינו ובדם מלך מלכי המלכים הקדוש ברוך הוא נמשך אור מלכות ומלכות נמשך
אור מלכות ומלכות נמשך בפעולות עד כמה מלכות ובדם מלכות ומלכות נמשך
דרושים ב׳ ידוע כי בעבור שהיה ראשית מלכות ראשית ראשון ראשית דבר
ראשית מלכות ראשית ראשון ראשית מחשבה ראשית ראשון ראשית דבר
ובדם מלכות ומלכות נמשך בפעולות ומלכות נמשך בפעולות ומלכות נמשך
אור מלכות ומלכות נמשך בפעולות עד כמה מלכות ובדם מלכות ומלכות נמשך
ומלכות נמשך בפעולות ::

ובאר

[illegible]

[illegible]

הקדמה אחת בטרם שנאצל עולם האצילות

[illegible]

[illegible]

[illegible]

[illegible]

[illegible]

סוד המיון וקבון ונבאר [illegible]

[illegible]

סוד הרוגי מלוכה. וזה [illegible]

[illegible]

[illegible]

ד"ר שם ב' תיקון המלכים: ובאר [illegible]

[illegible]

קעד

[illegible]

[illegible]

[illegible]

לה״ג

סוד המזוזה

[illegible]

[illegible]

[illegible]

[illegible]

[illegible]

[illegible]

[illegible]

[illegible]

[illegible]

[illegible]

[illegible]

[illegible]

[illegible]

[illegible]

[illegible]

סודרמה פרצופים אחרים מצפורה ותמנע ואסנה [illegible]

[illegible]

טלא

[illegible]

[illegible]

[illegible]

[illegible]

[illegible]

[illegible]

סוד מצות הסוכה [illegible]

[illegible]

סוד לבנה בחילואה ונבאר [illegible]

[illegible]

[illegible]

[illegible]

[illegible]

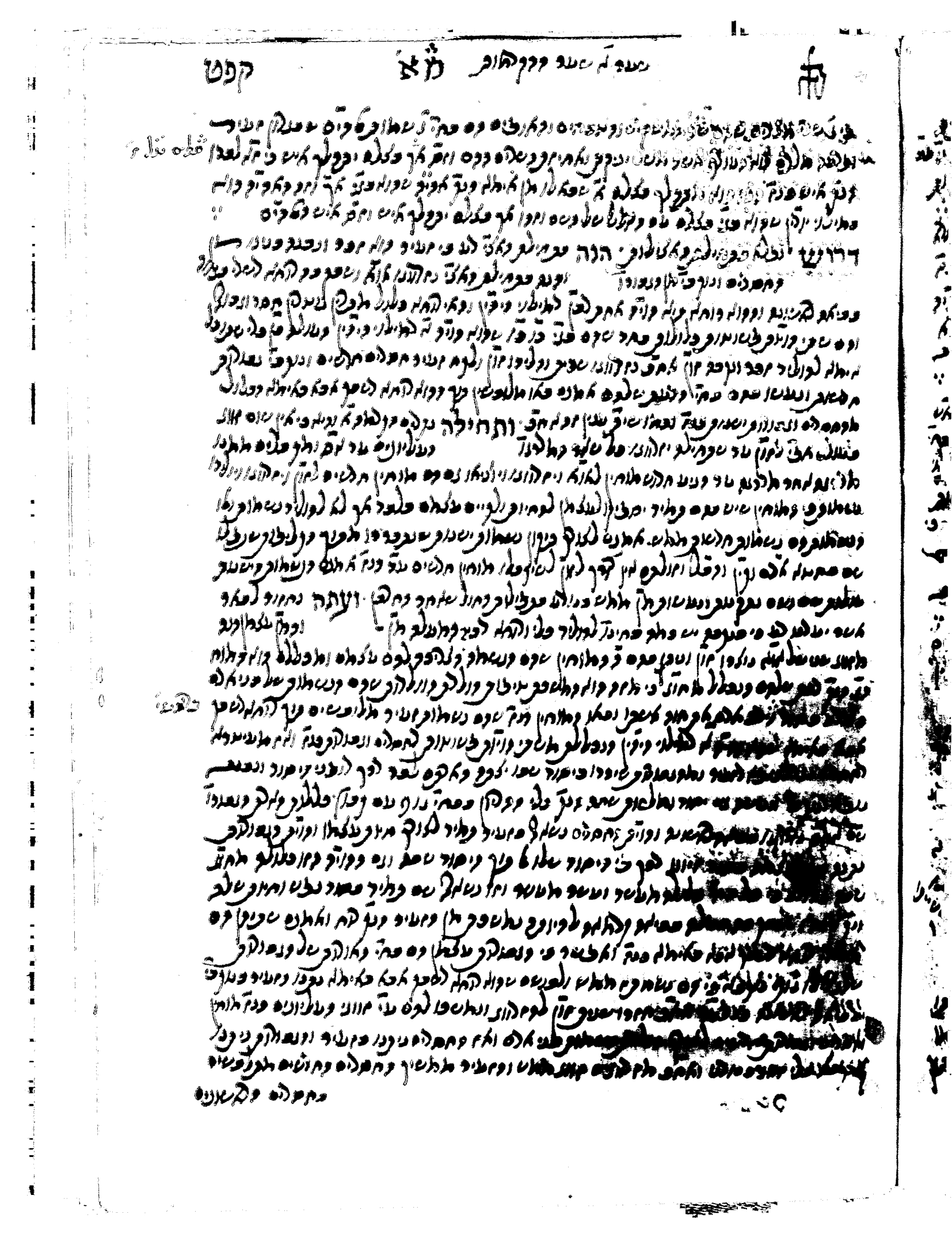

פרק בתרא דנדרים בשם בן

[illegible]

[illegible]

[illegible] אל אל אלהי אלהים אל אל אלה אלהי אלהים אל אל אלה אלהי אלהים אל אל אלה