AUTHOR

NO. 7906

TITLE GENIZA

RR

These images are from the collection of the Library of the Jewish Theological Seminary (JTS). JTS holds the copyrights to these images. The images may be downloaded or printed by individuals for personal use only, but may not be quoted or reproduced in any publication without the prior permission of JTS.

IMPRINT

CALL NO. ENA 2570, vol. 2

DATE MICROFILMED

הועתק והוכנס לאינטרנט
www.hebrewbooks.org
ע"י חיים תש"ע

C2399

FILMED FOR THE JEWISH THEOLOGICAL SEMINARY OF AMERICA

XEROX University Microfilms

The restoration of this manuscript

was made possible

by the

Gustav Wurzweiler*

Foundation

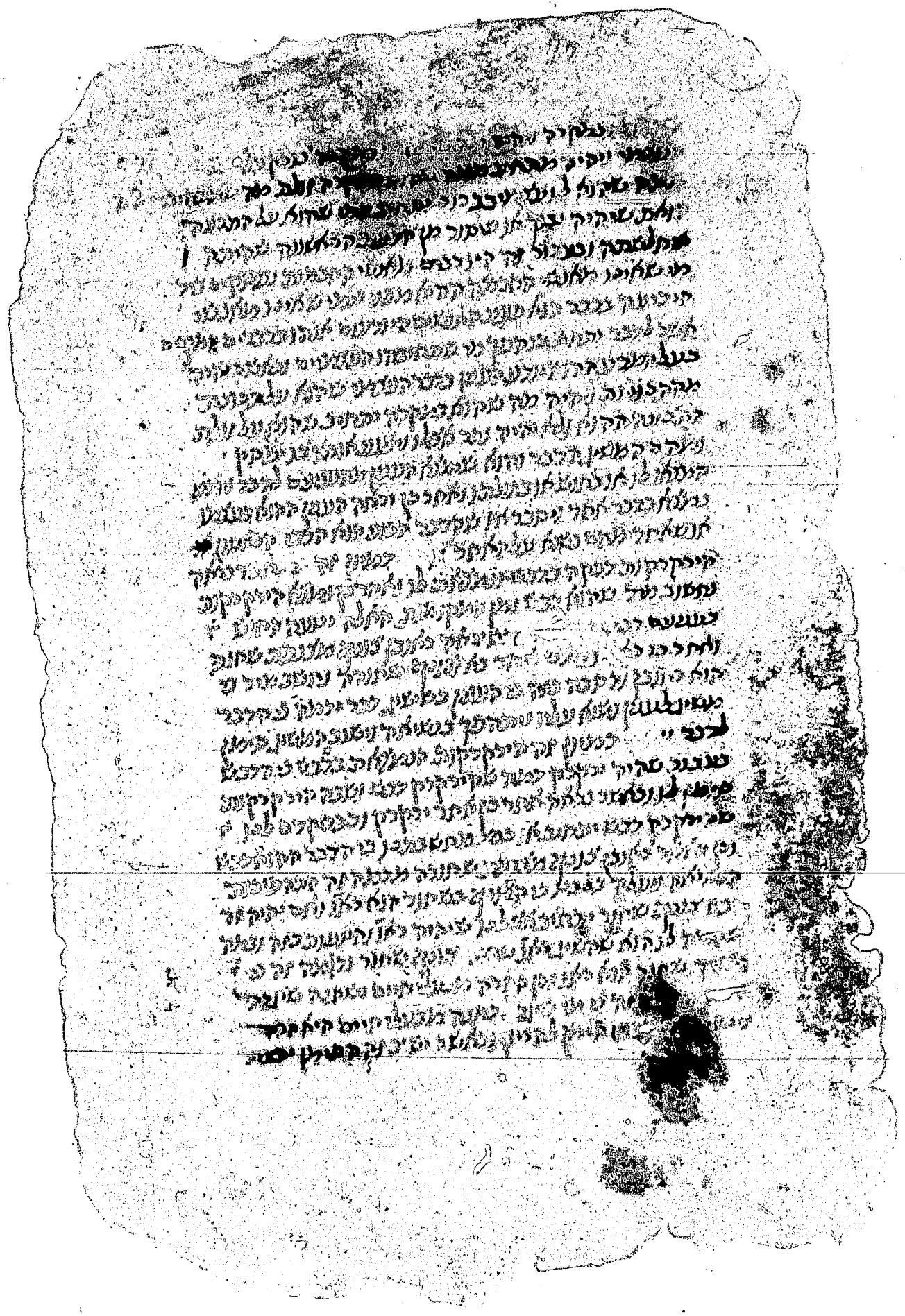

(37) קרית ספר לר' מ[illegible]

ח"ב דף

a

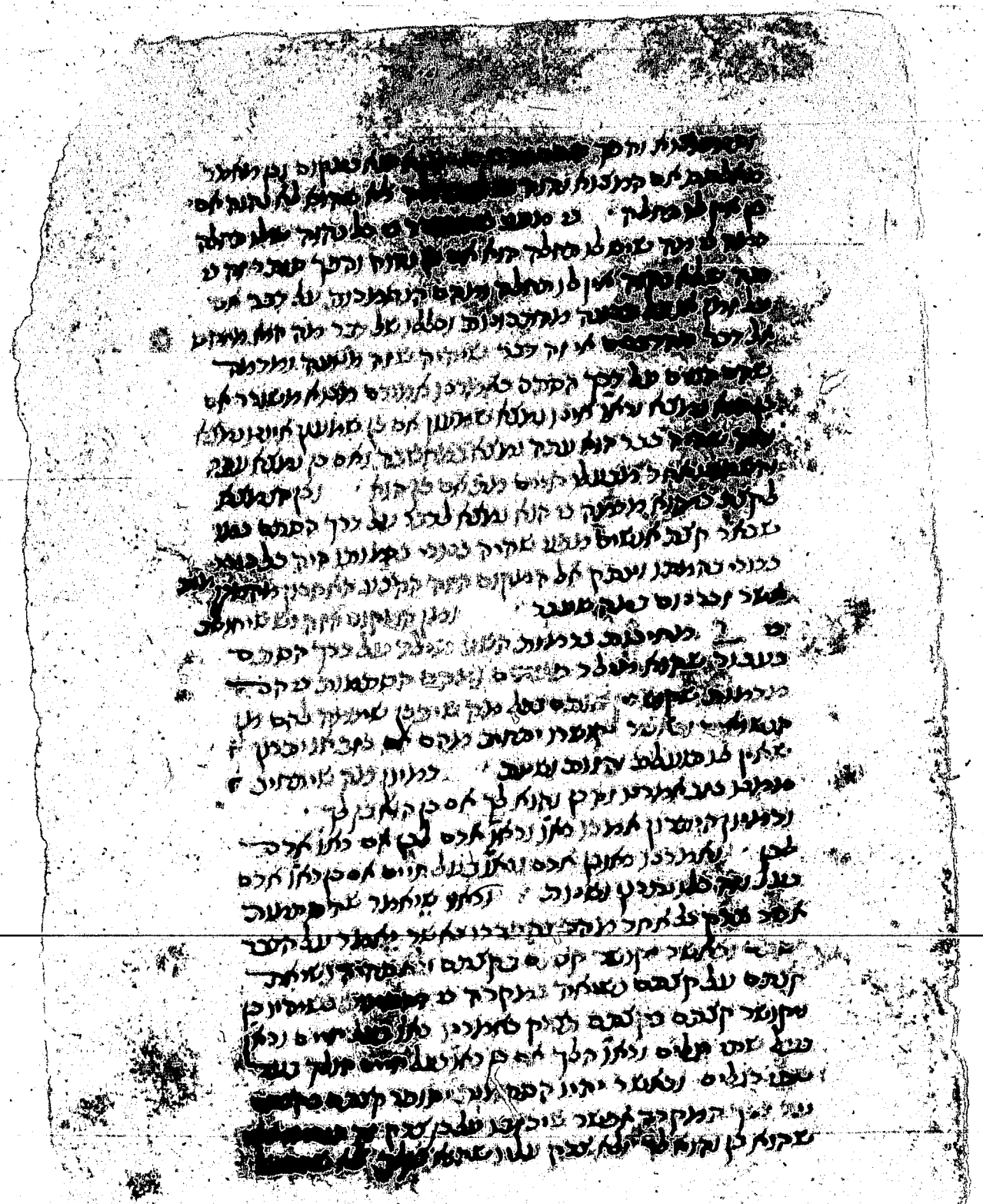

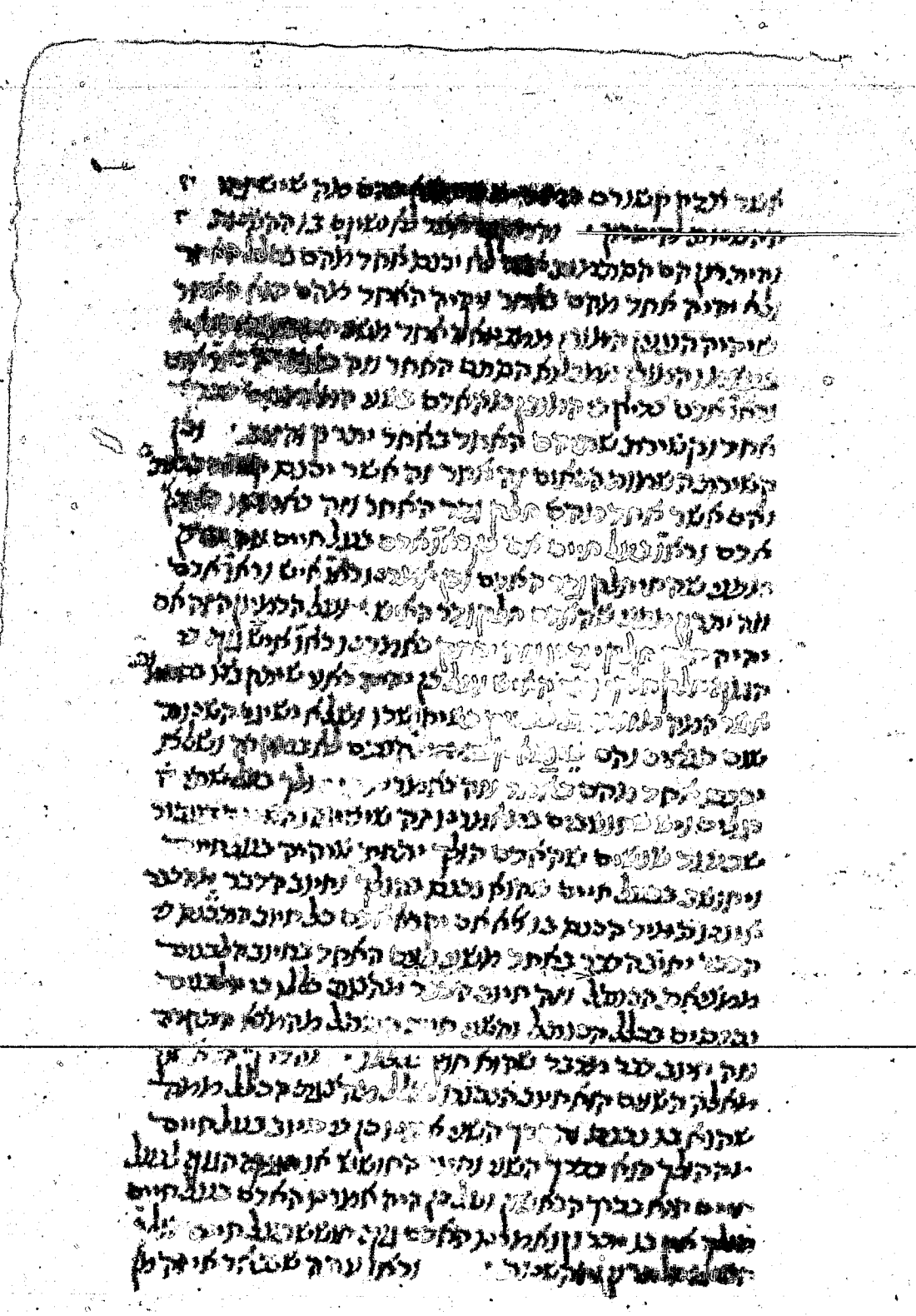

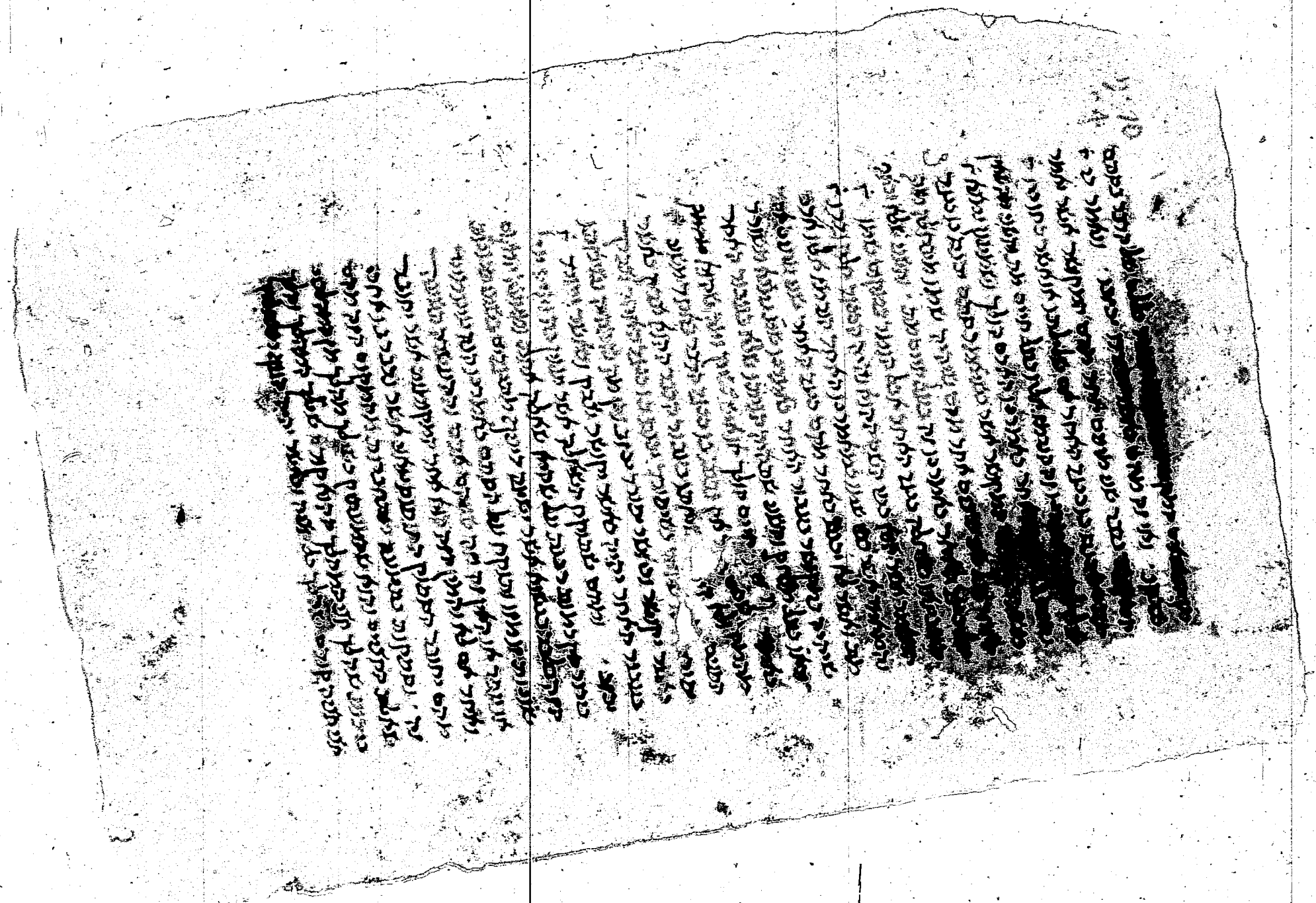

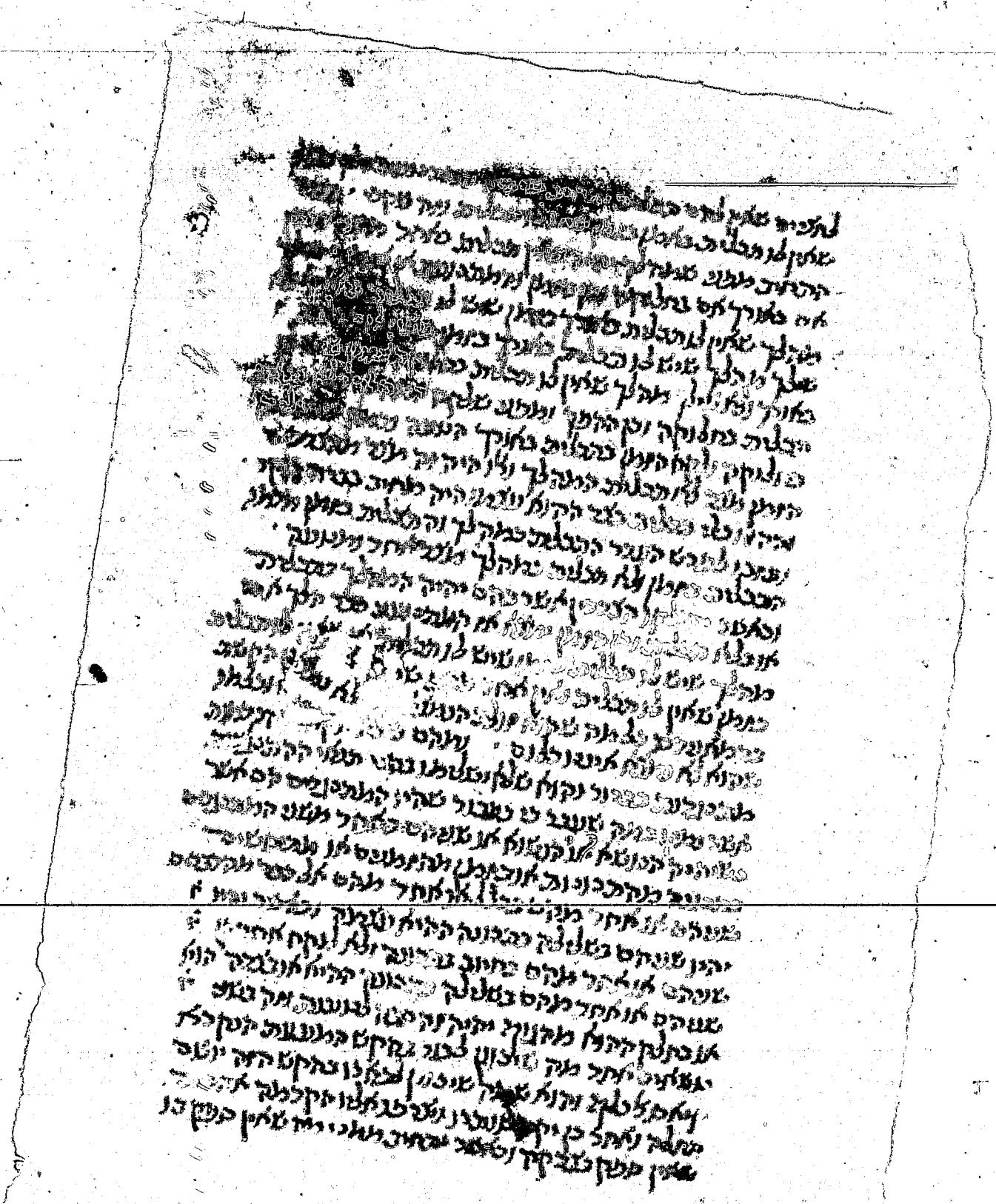

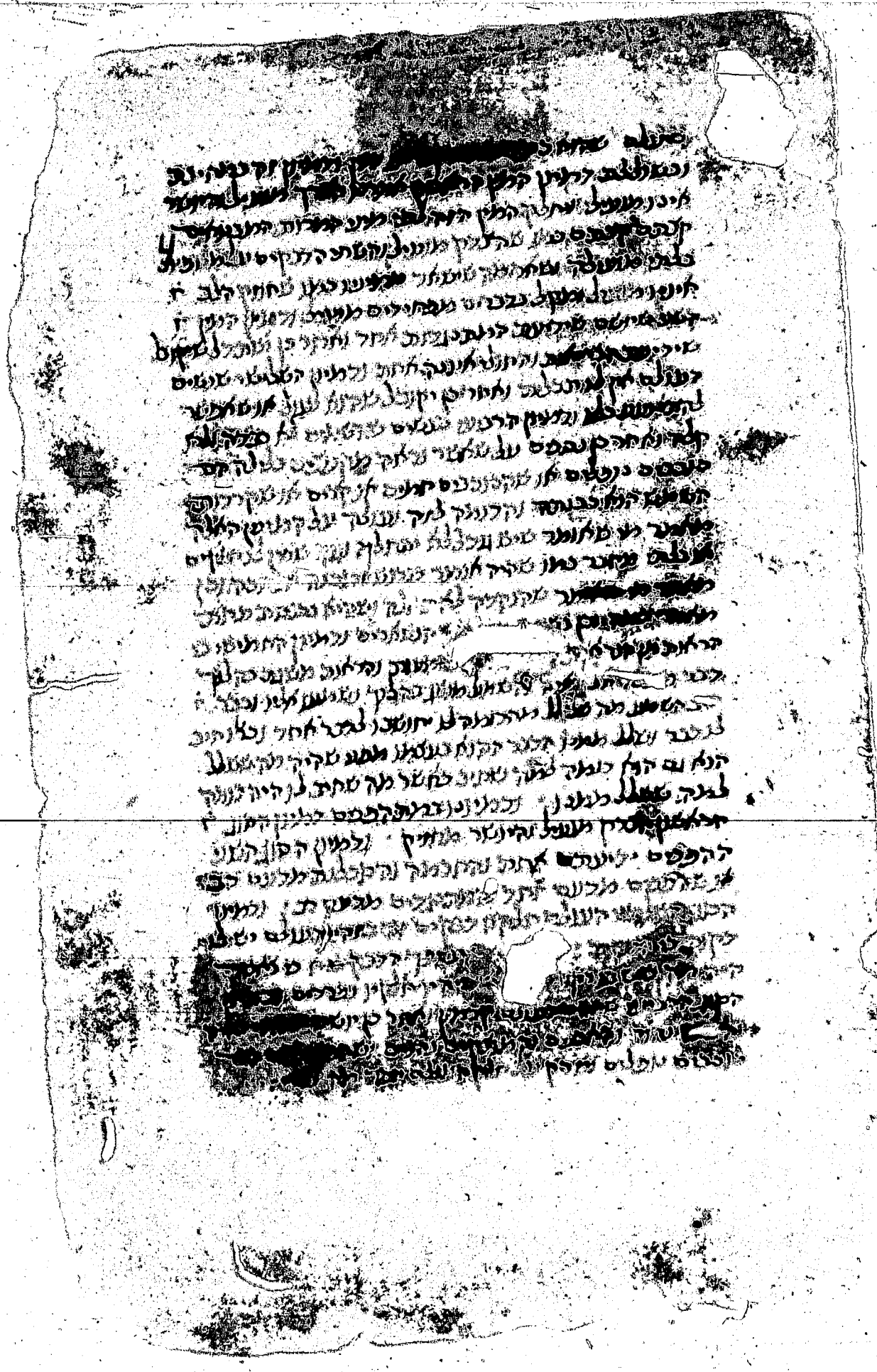

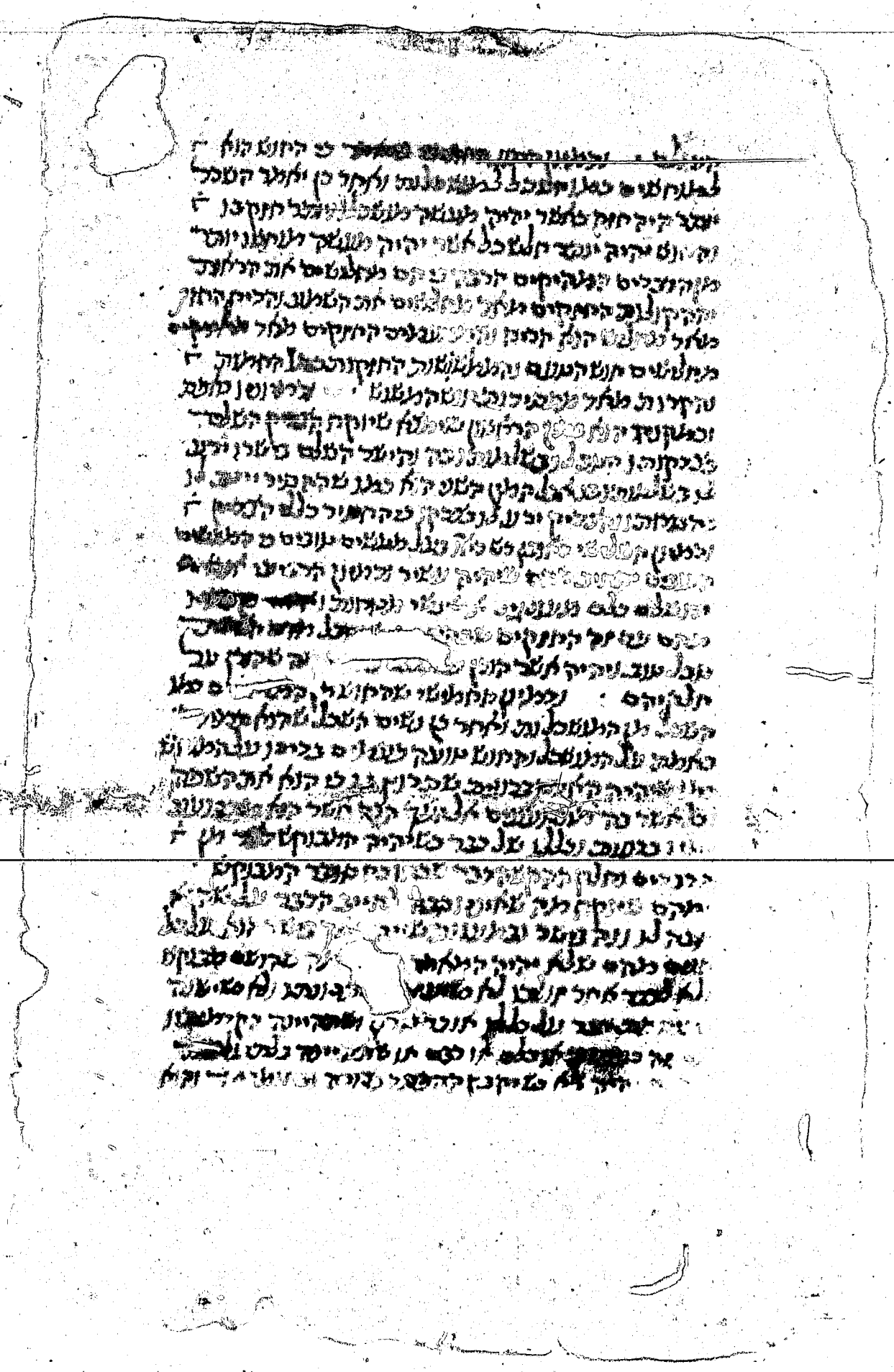

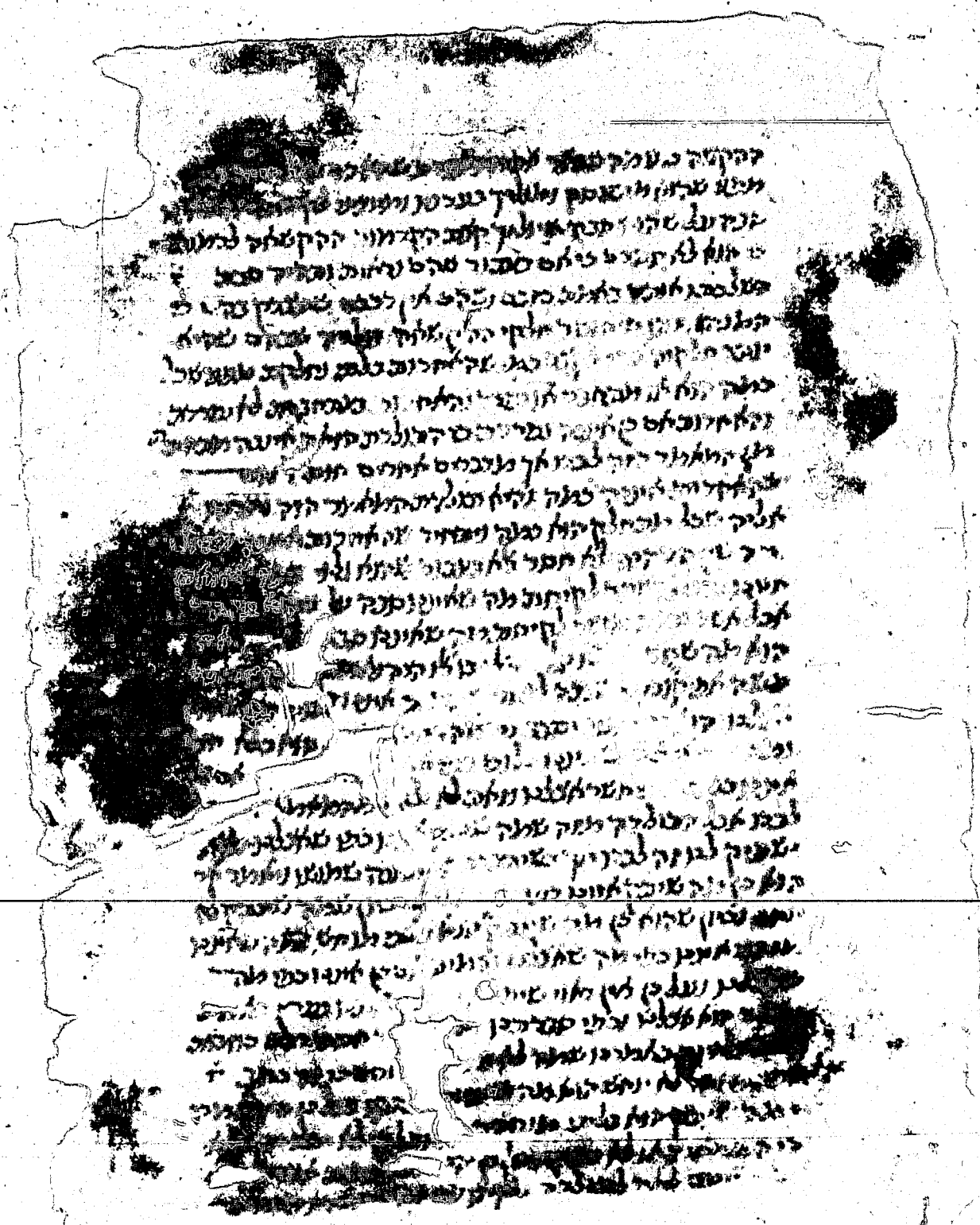

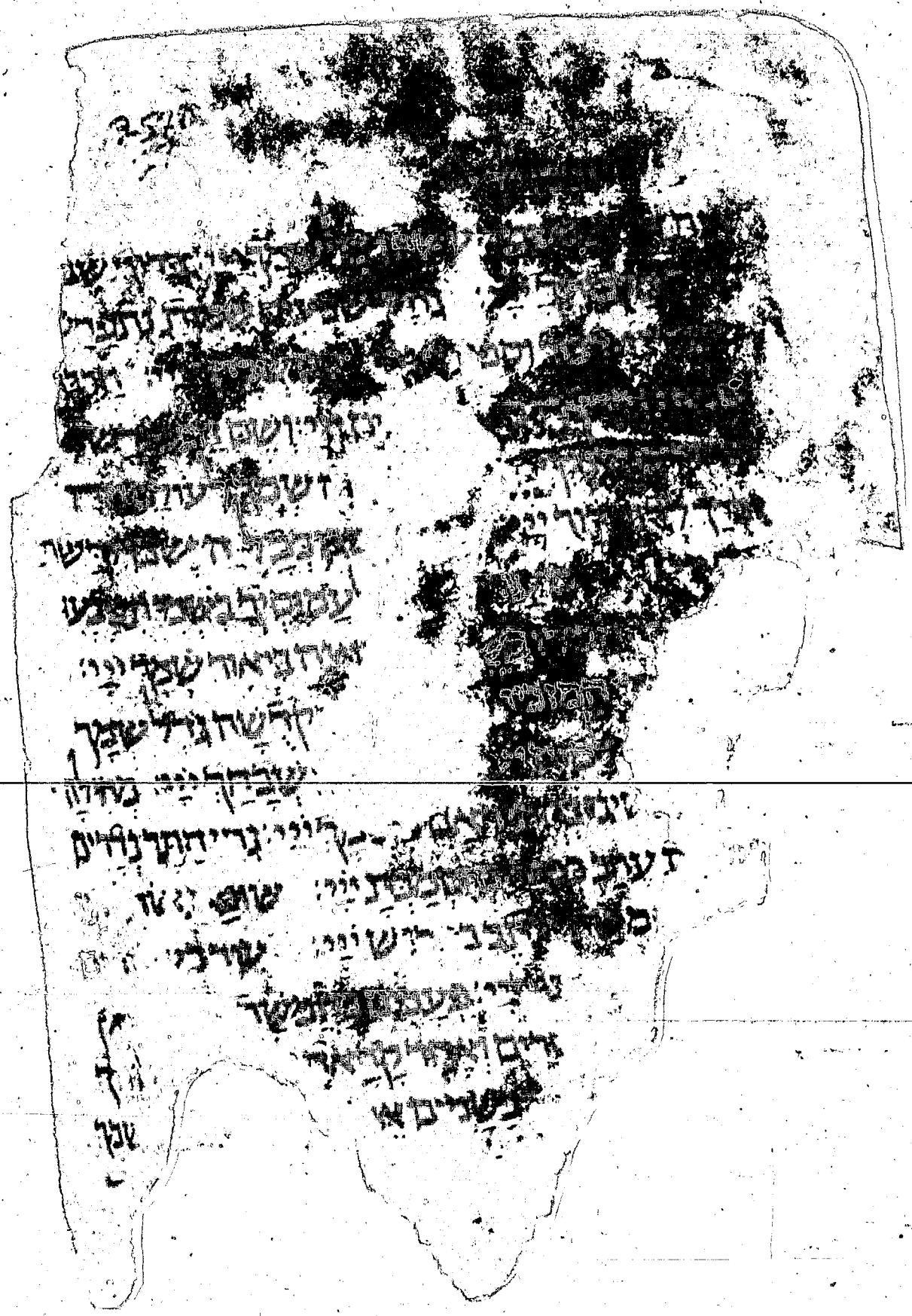

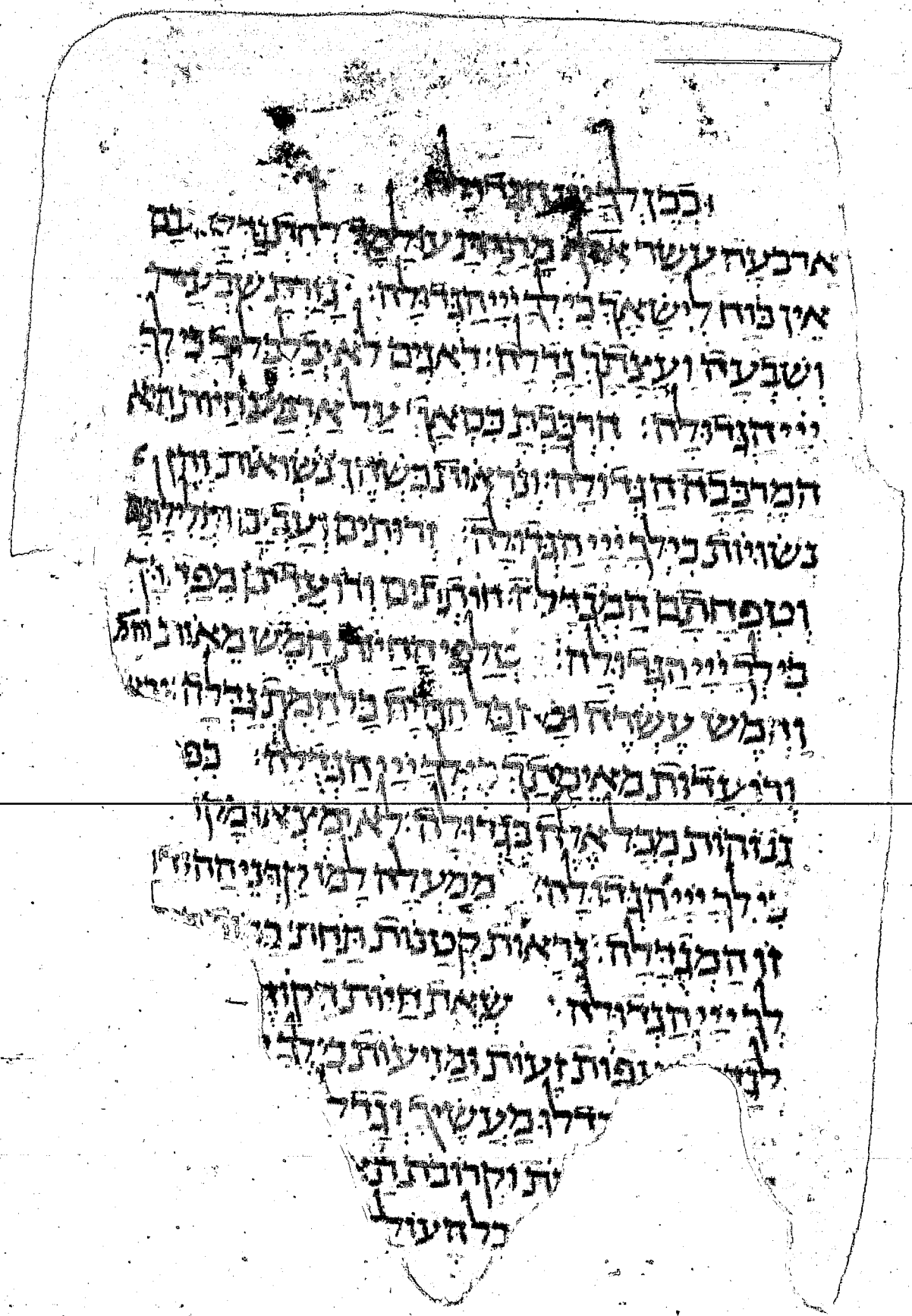

וכמו לה׳ יחנה ד׳ מלאכי ה׳ סביב
ארבעה עשר אלף ברבבות עולם ה׳ בם
אין כוח לישראל כי לא ויחנו מלה׳ נגוזת שבעים
ושבעה ועצתך נדרה׳ ראנים לא יבלבל כי לך
ויחנו מלה׳ חרבכם כסאך עד אתם עוזרותיהם
המרבה חנו מלה׳ ונראות בשרון נשואות ויחנו
נשוות כי לך ויחנו מלה׳ ורותים ועל כנו ותלינה
וטפרותם הבנים ורעותיהם ורעיותיהם מפי יון
כי לך ויחנו מלה׳ כל אליהו הקשר מאות נחל
וחמש עשרה ובי זמר חניה בחמת נבלה ירא
ורעדות מאימתך כי לך ויחנו מלה׳ כפ
נגזרות מבל אלה בנו מלה׳ לא ממצאו בין
כי לך ויחנו מלה׳ ממעלה למו לקחניהו
זון המנו מלה׳ נראות קטנות תחות ב
לך ויחנו מלה׳ שאת חיות ריקוד
ופות זעות ומזועות כי לה
ידלו מעשיך ונדל
ת ובקרובתי
כל העול

וכמן לר' ייחנרולה
ארבעה עשר אלף מתת עולמך לרתניה
אין כוח לישאל כילך ייחנרולה נורת שבינה
ושבעה ועצתך נדלה ראנים לא ינלכלוך כי לך
ייחנרולה חרבת כסאן על ארבעה חיות הא
המרכבה חנרולה ונראות כשמן נשואות חזן
נשויות כילך ייחנרולה זרותים ועבים ותלולתם
וטפחתם המנרולה חורתים ורועדתם מפי
כילך ייחנרולה שלפיחיזק חמש מאות
וחמש עשרה וכי זכל יחייה כלחמתנרולה
ורועדות מאימתך כילך ייחנרולה כפ
נזוקות מכל אלה בנרולה לא ומעאו בקו
כילך ייחנרולה ממעלה למו יקדניהה
זו המנרולה נראות קטנות תחות ב
לך ייחנרולה שאת חיות הקו
לנ פות זעות ומזיעות כ
דלו מעשיך ונדל
ת ויקרובתני
כלחזעול

2570
28

עד יום העשור בדי שיראה כרגל בדרכי
פרשו לו פרין בדעת שחיטת תמיד
מחצה בינו לבין עם עשה מין
ובלודין עצמו מחוץ מן טבילו
לבין ידיו וטבל במשקה זהב
ולקח וקדש ידיו ורגליו מים
חתמיד וקרבנו ובדק אחרי
את חדם וזרקו לפנים יבנה
ולהטיב את הנרות ולהקריב
האברים כמנותן בכל יום
את חיין בכל כדי יושר יד
ויבן ישורו סדין בבראש
זהב מקדש בנקיות ידיו ורגליו יחד
זהב ידיו וטבל במשטבל וחובים מעבירו ודנים
לובש שעבודת חיים בבגדי רבן ומיחדו
ידיו ורגליו ובא לו תחלה אל פרו תוא עול
באמה לפני עדין ואומר עליו דברי ודוי
וסומך שתי ידיו עליו ומתוך ואנך חיה אומר
אם הרשם חטאתי ועויתי ופשעתי
לפניך ברוך וצדיקי אמור נא נפשי

ואור ישרים לחאיר בחשך בעסק הפרתי
לעת שיבתו לבנו חקרתיה לית דין
אלא טהור כלבש נבחר מגזעו
חותם בריתך מרחם לקח נתתיה
שים אהובי עדיון מבטן נקראו
זכר ומכל אחיו בתר לו עטרתי
שדת גבורתיו חפר בעסק ציון
בתנו ובלעדיבר חי ואפר מענפרי
ארבנות פרים ועורת בכשים ונתוח אויל
ומרקחת ביעור נחלים וספירתיו שד
ושועת קבלתו ותפלת אמת וקרשתו
ימים תכון בוקן ועריכת אבן מחנ נגלו
ירת תכנת אל אלה לכבוד אחרן כלי
ועל ידיו סלחת עון נתתה תקת
ועמו ישרל שדת לפמך ביום חסד חה
ויורת מעשיו ועבודתו ביום שבעת הימים
בזקוליו ולמד שזקני עם וחכמי אחיו תמי
שוב בחוערבאה יום ראה לפני מי אתה נבש
למיום אש להבת שלהבת קחל עדתינו עליך
ימכנו עלי הבחא סליחתינו

אלהינו ואלהי אבותינו היה עם פיוטים פיפיות שלחו
עליך בית ישראל הנמרים לבקש תפלה ותחנונים
בעד עמך ישראל כמה שיאמרו למלדים מה שיוציאו
ולהם מה שישאלו והיו לשונם ואל ובפיהם
בגבונם ואל יאמרו דבר שלא בדין יוכיח ייי אלהינו
כי חפונים המה חפונים ומלמדיך המה אלמדים
כמה שיעבדעך ייי אלהינו אותם אשר תחן ויחן זאת
אשר תרחם ורחם ברחמיך ברור
ויאמר אני אבטיר כל טובי בל פניך
רשות אלפסוק
אוחילה לאל אדון פני אשאלה ממנו מענה
לשון אשר בקהל עם אשר עזו אביע רננות
בעד מפעלתיו כי לאדם מערכי לב ומיוי
מערכה לשון לשון אתה יוצר בינה רונן
ולא בוצר בלעיני חכמה נוצר דלתות שפתי תפתח
ולא תבצר כפי יבי שפתי תפתח ופי יגיד תהלתך
ונא ודיו לרצון אמרי פי והגיון לבי לפניך
יהיו לרצון מלפניך ייי אלהי ואלהי אבתי
רעיה ולא אבשל ולא אומר דבר שלא
יצא מפיו ותקבל ברצון תפלתי אמן

ותפלות עמך בית ישראל ותסתלינו בספר החיים
בכפר ברכות בספר ישועות בספרו של משיח
בן דויד ותכחדינו מכל חטא ועון ואשמה ותמחה
לנו ותמחול עונינו ופשעינו ביום חזה בת
כי ביום הזה יכפר עליכם לטהר וג ונת
שנכי אנכי הוא מוחה פשעיך וג ונא
מחיתי כעב פשעיך וכענן וג ונא
ברוך אתה יי למדני חקיך
אתה בוננו שלם מראש ים רחת תבל וחכל פעלת
וברוחת יצרת בשוחך תוהו ובהו וחשך על פני תהום
גרשת אפל וחוצנת נגה נורם תבניתך מחארמה
יצרת ועל עזחיים זפקדתו דברך ונחונים
מעחזראל לו לבעון יבעכפיך הגדלת פריו
ורבת זרעו וחפרתם בטוב וחושבתם בכח
ושרעו שדו ואמרו לך סור ממנו והרוחתי יד
מתם ואבלו בחזיר ונרתבריתו ים ברורו
ונשמרו שבתיה ועולם שארית חקב
לבמיבית ואהבת ניחורי ובני ברבו
עשרים ובני מנדל ואמרו נעלחון
ה לו ינדלם [illegible]

ברך אשר נשבעת לאבותינו תמיד תפלתינו
לעם קרובך תשוב ותרחם [illegible] ישמחו
אל הוד אב הרחמים [illegible] סליחה
עמך תחננתינו שעה כי אנחנו עמך בעבורתיון
ויראת אמך ויי ארינו מה אריך שמך בשנו
לעמך ומכר לחתירא ותחננתינו שעה ואל
תחרוך בעבור רבו חשלים לרינוך הביתא כי
עמך חסליחה למען תורא חרשענו מעשנו
וברוע שיחה תחננתינו שעה למצא מנוחה
בעבור ויחזו בשבם עי. חמנוחה ויי שמעה ויי
כלחה זכתינו קשוב ולעוניו תסלח תח
ש ואל נאלה רעבור חבר עש קטרת חמלה
כי אתה ויי טוב וסלח טפשנו מלשמוע
לנביא חוזה תחנת שע ואל תבוז בעויחה
שמר אל זה סלה נא לעון חעם חוח ברש
באנו לשפוך תחנונים תח ש לבל נחיב עונינו
בעלקנא נפש עי מלינים לרייח נו
ולנו בשתחפנים נוחרנו לשפ לפנו רחנו
תח ש נרעון וברנון בעלנחלתיחו ועבנו ויי
ויי אל רחום וחנון סיחתינו קי [illegible]

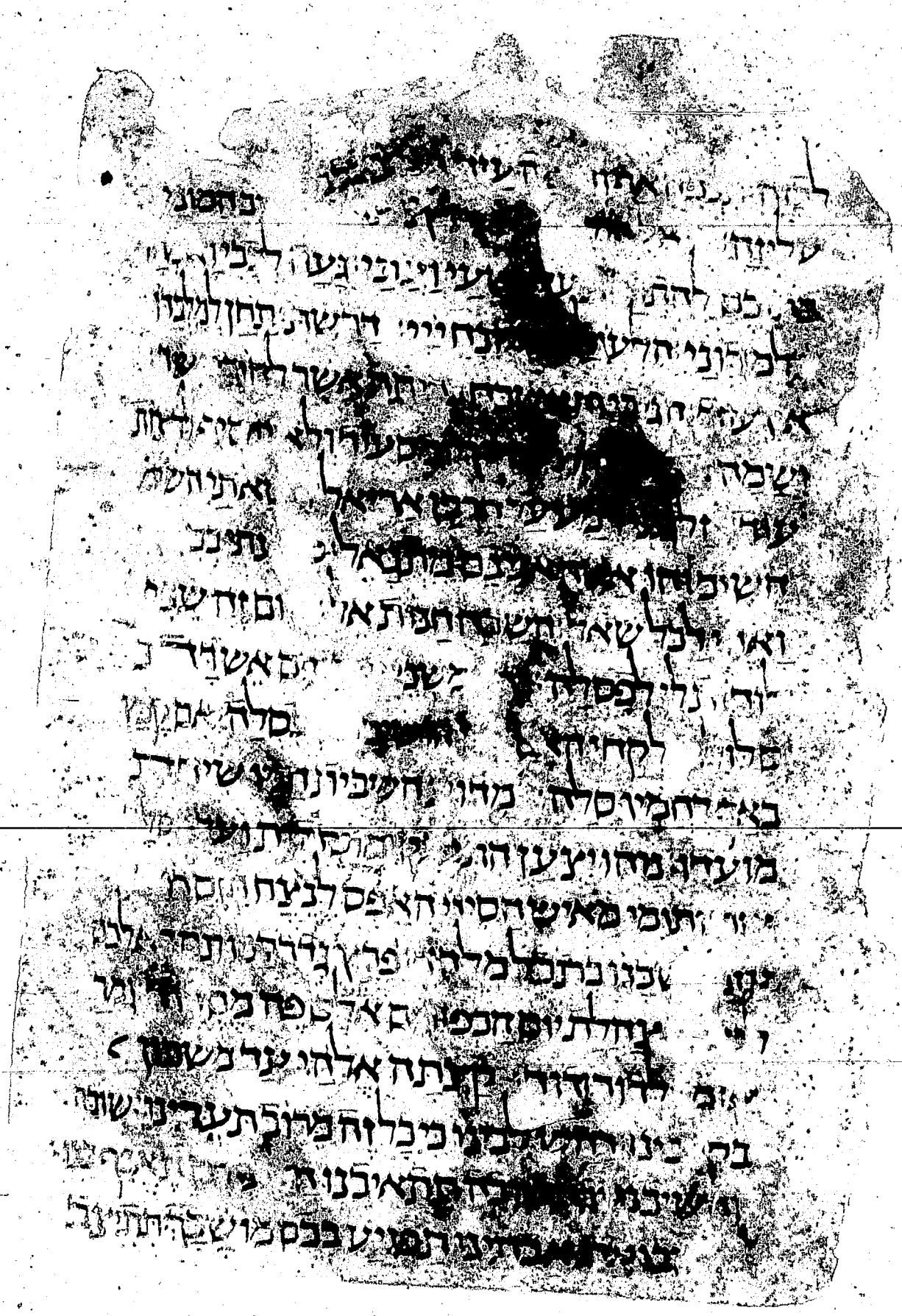

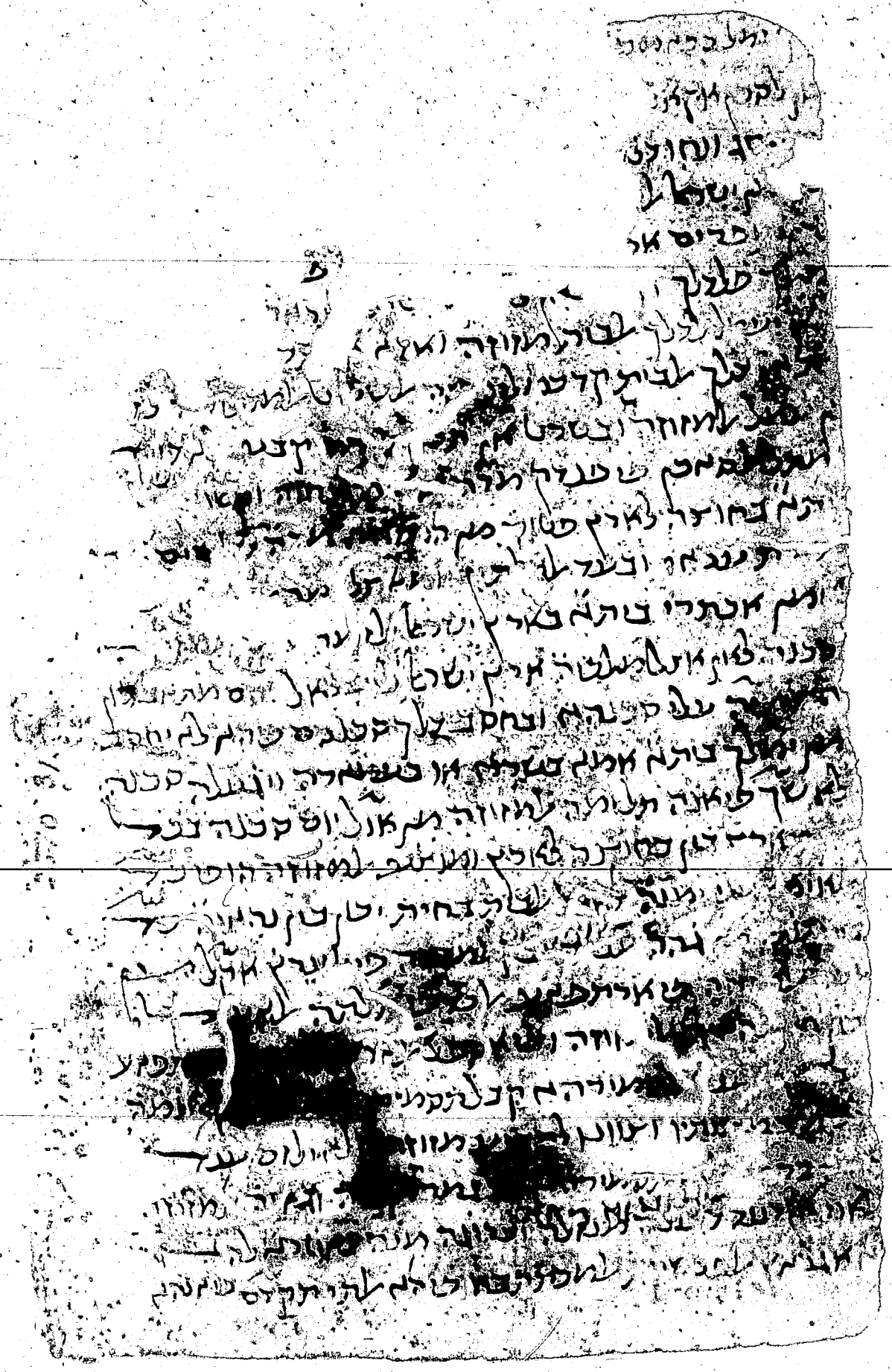

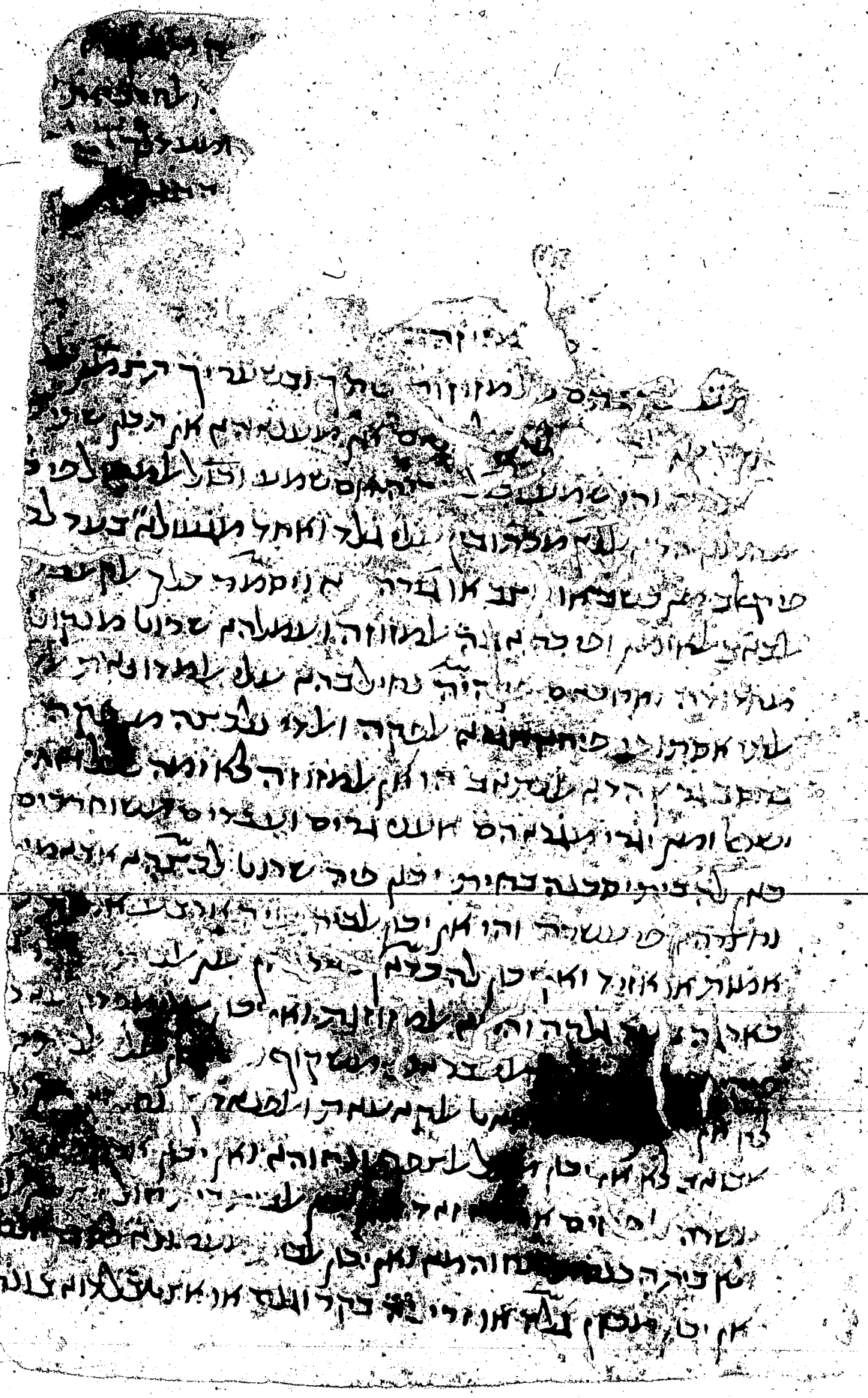

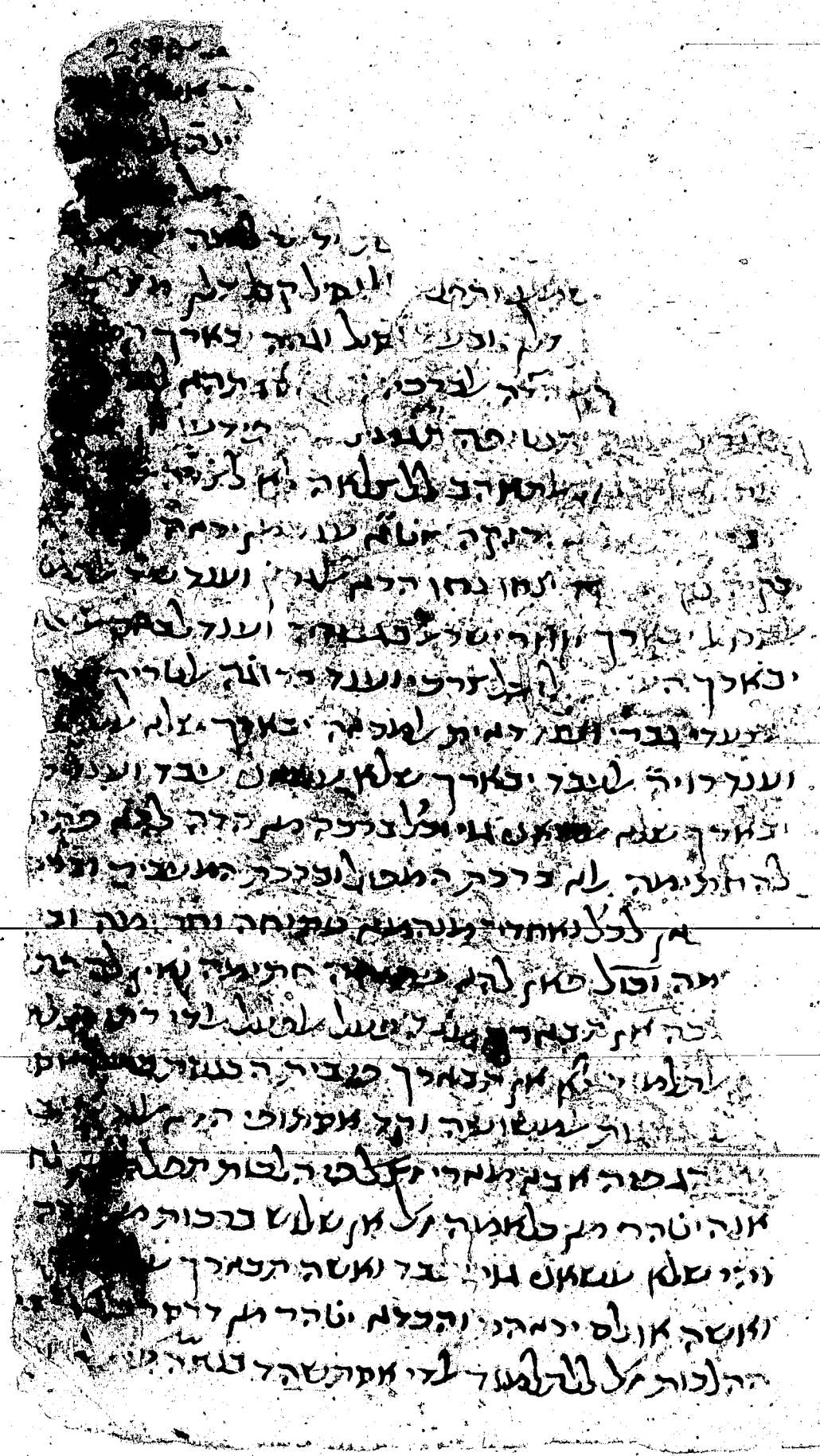

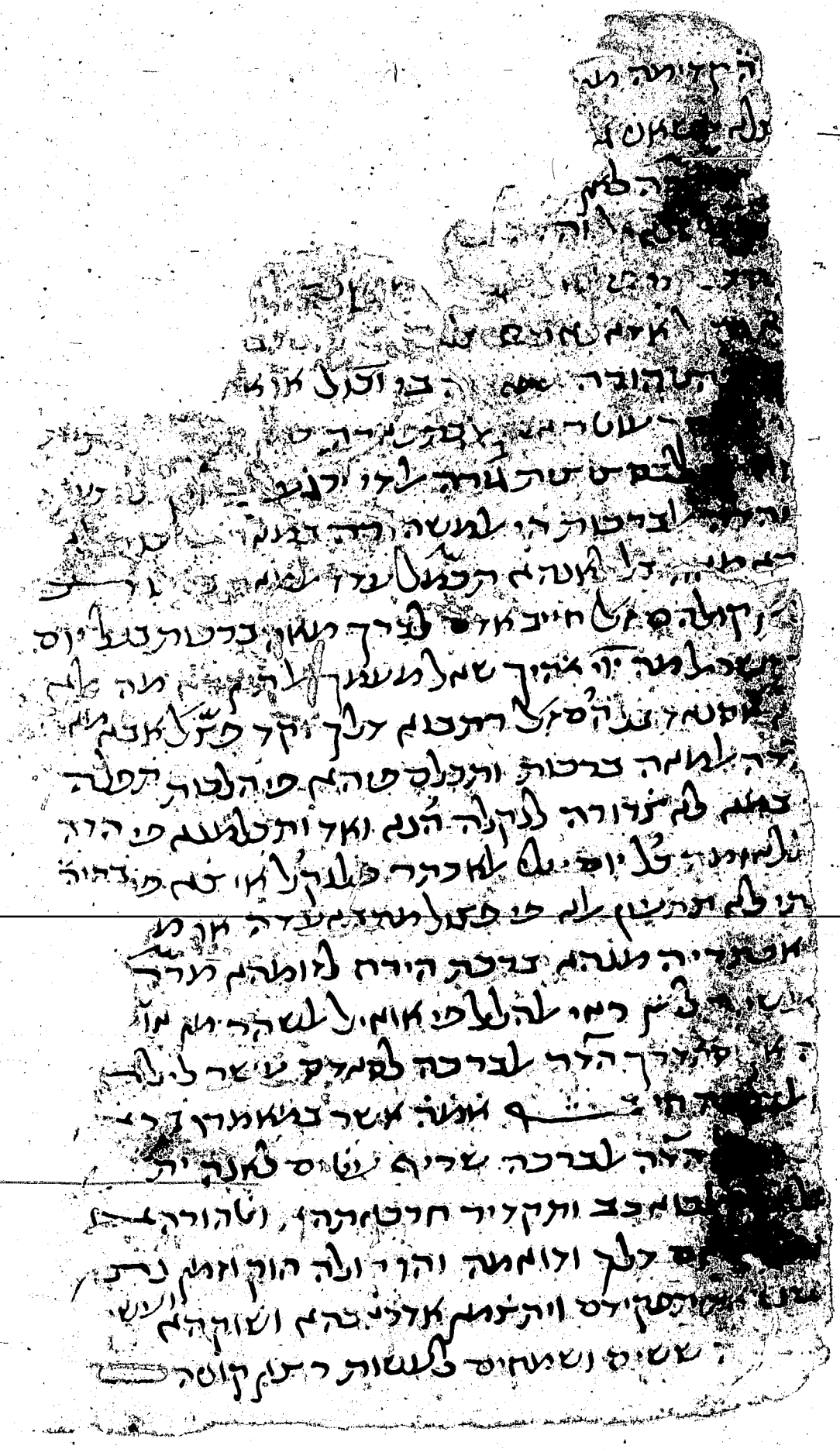

2570
33

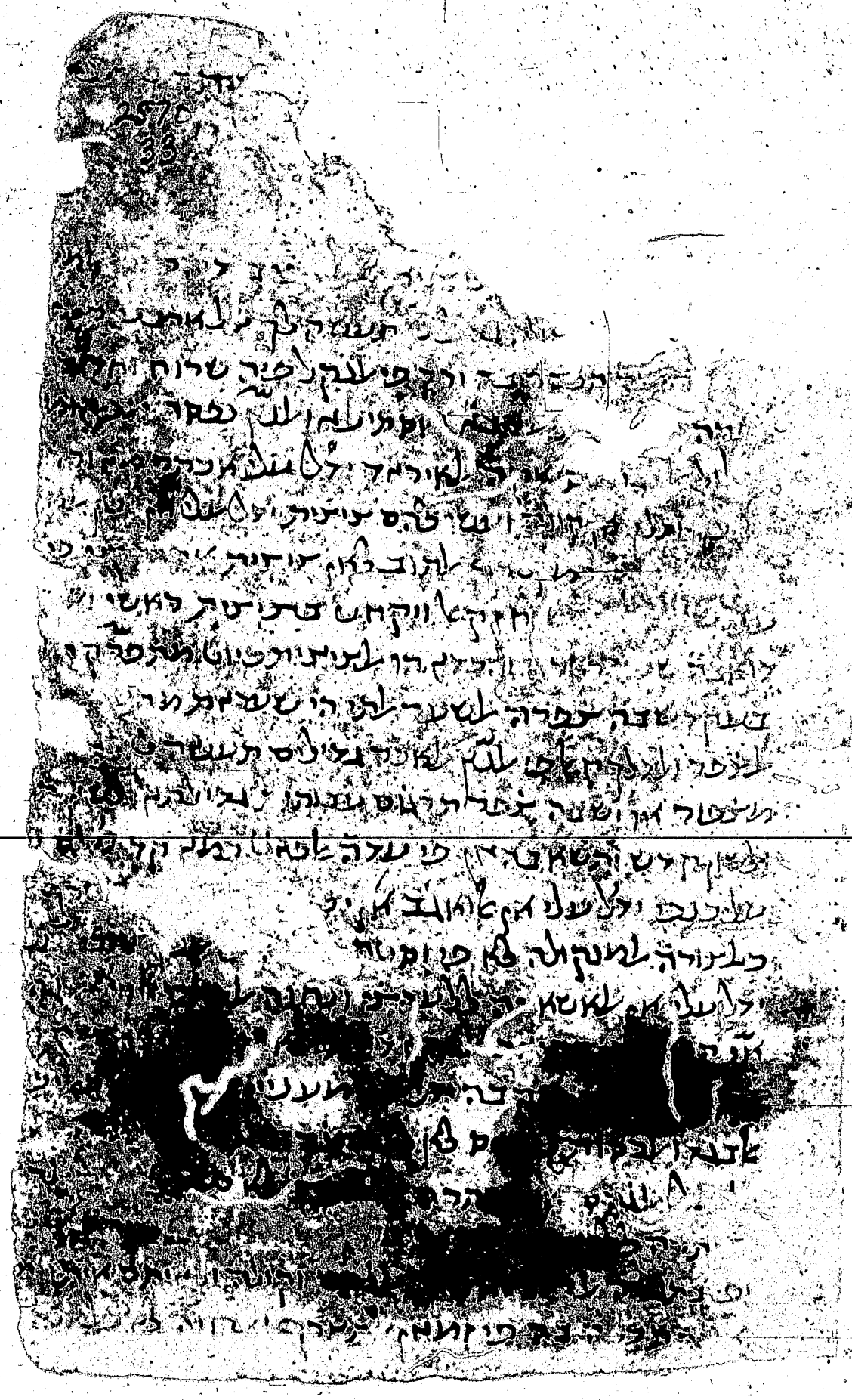

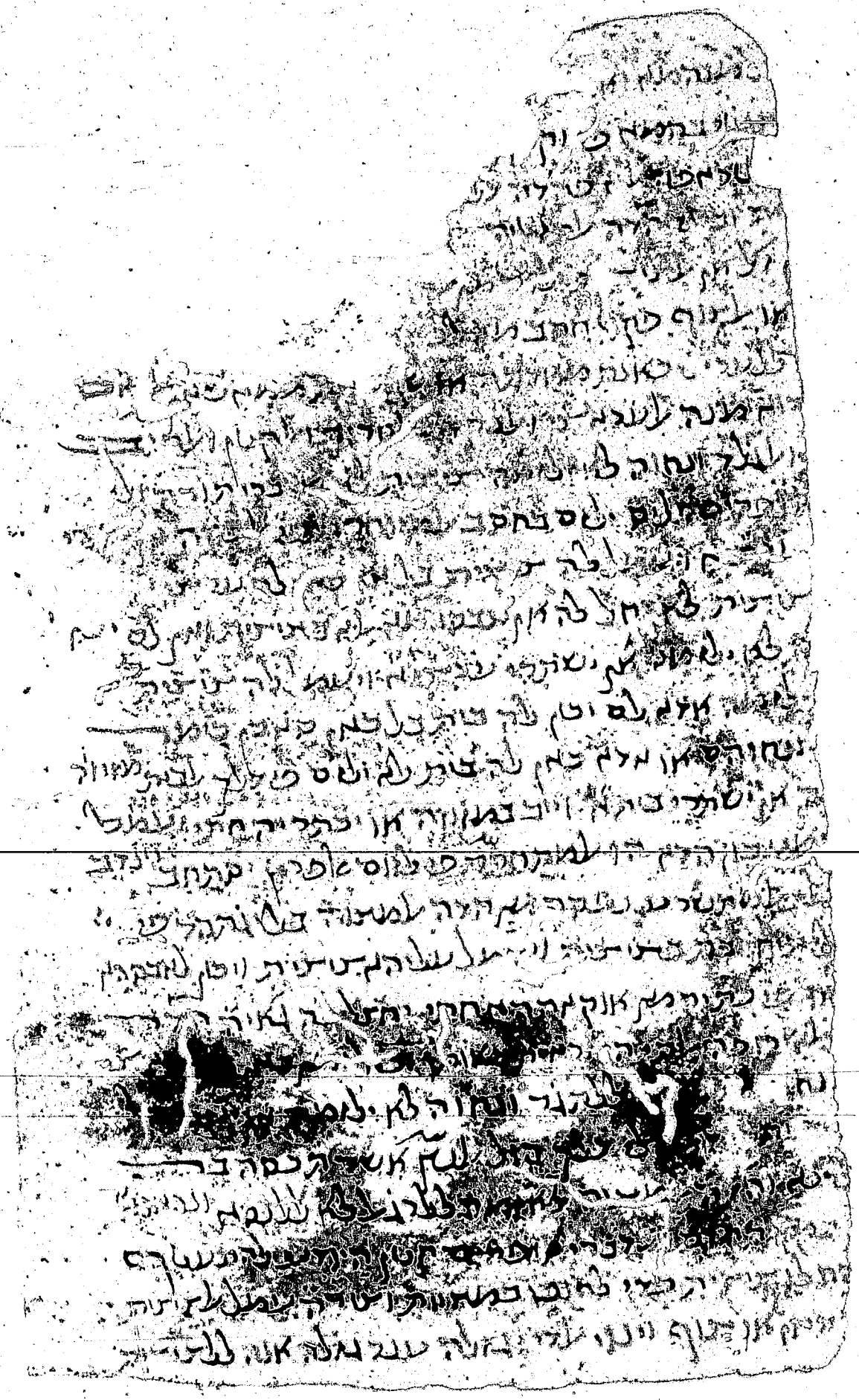

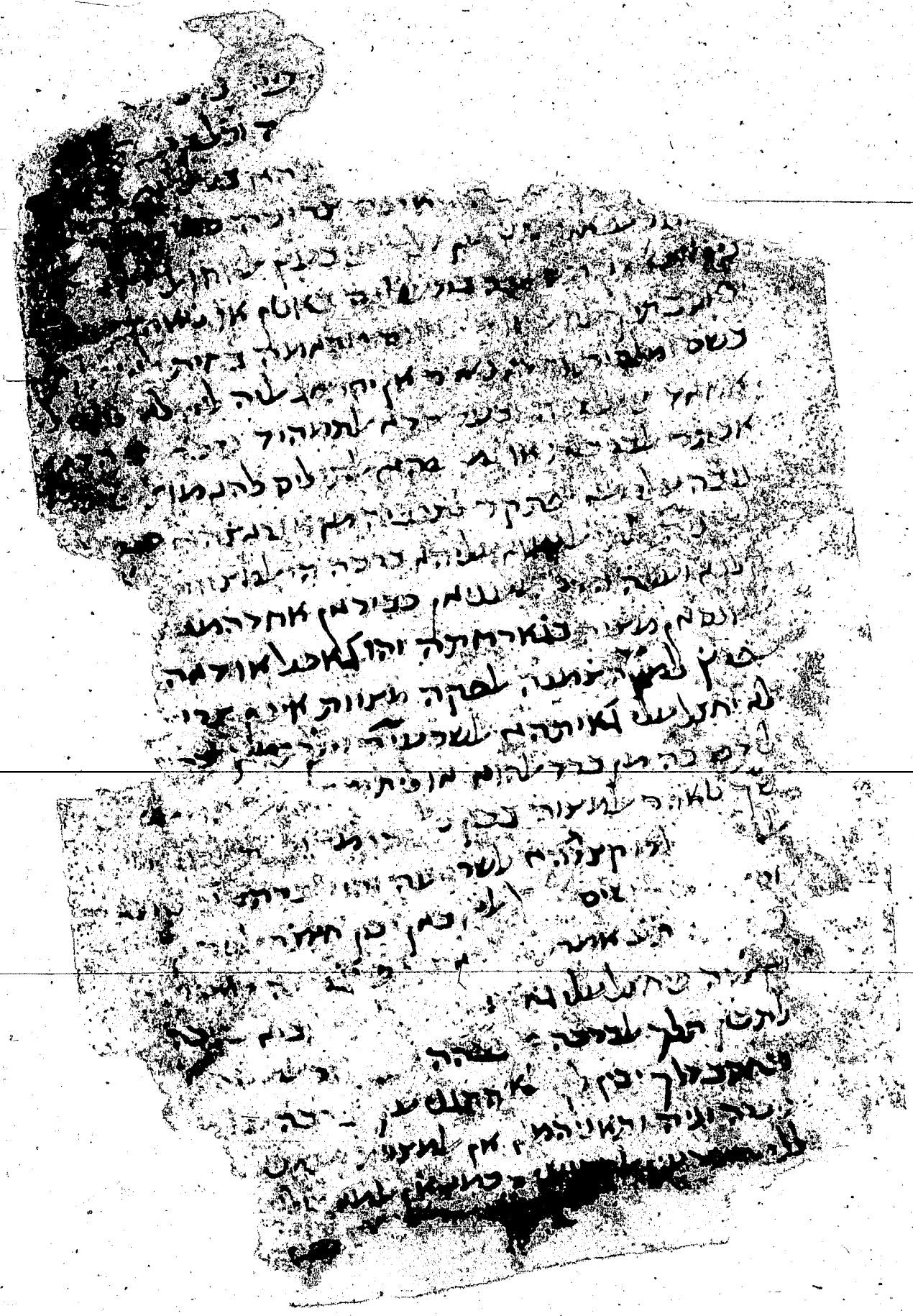

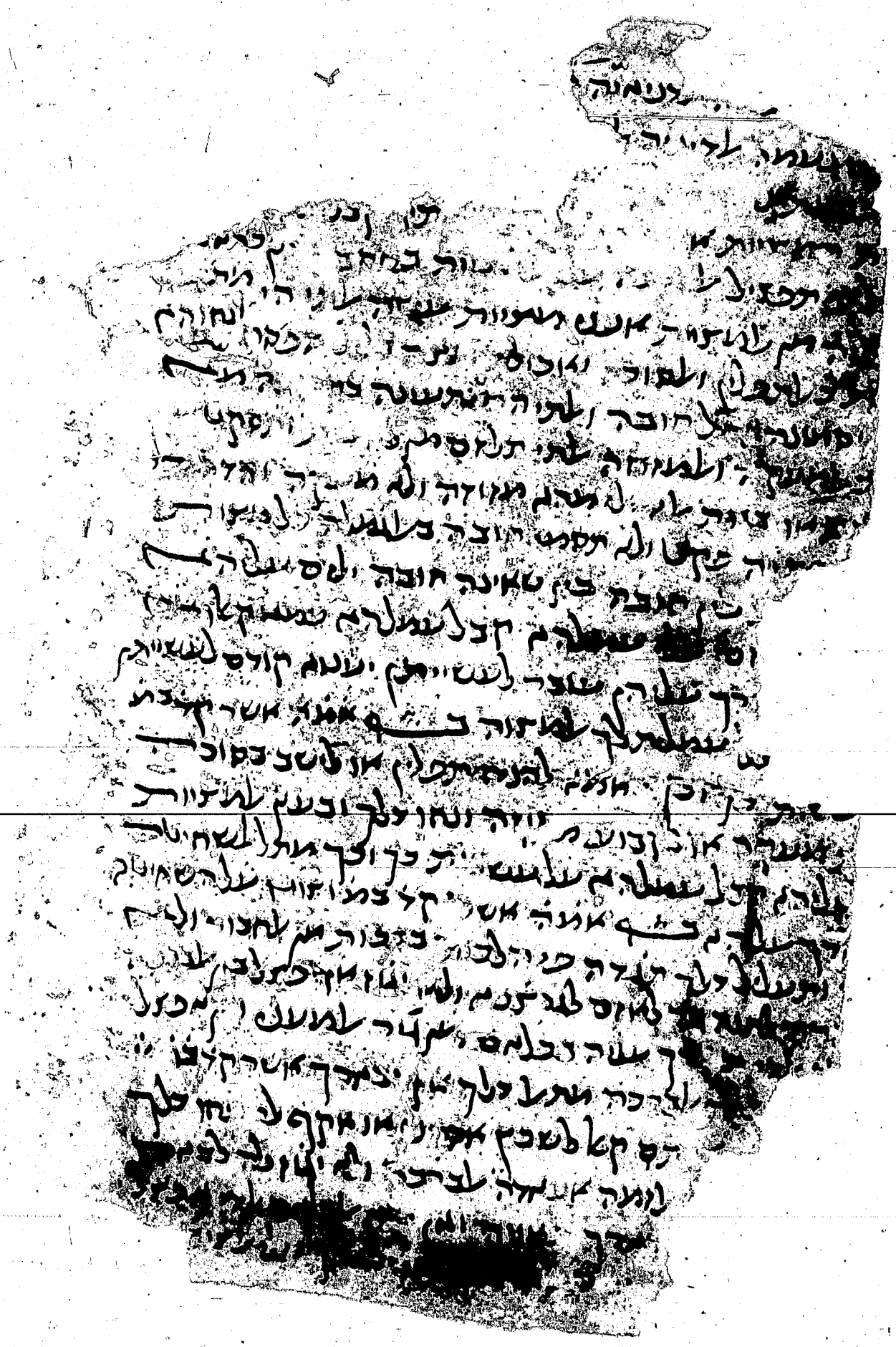

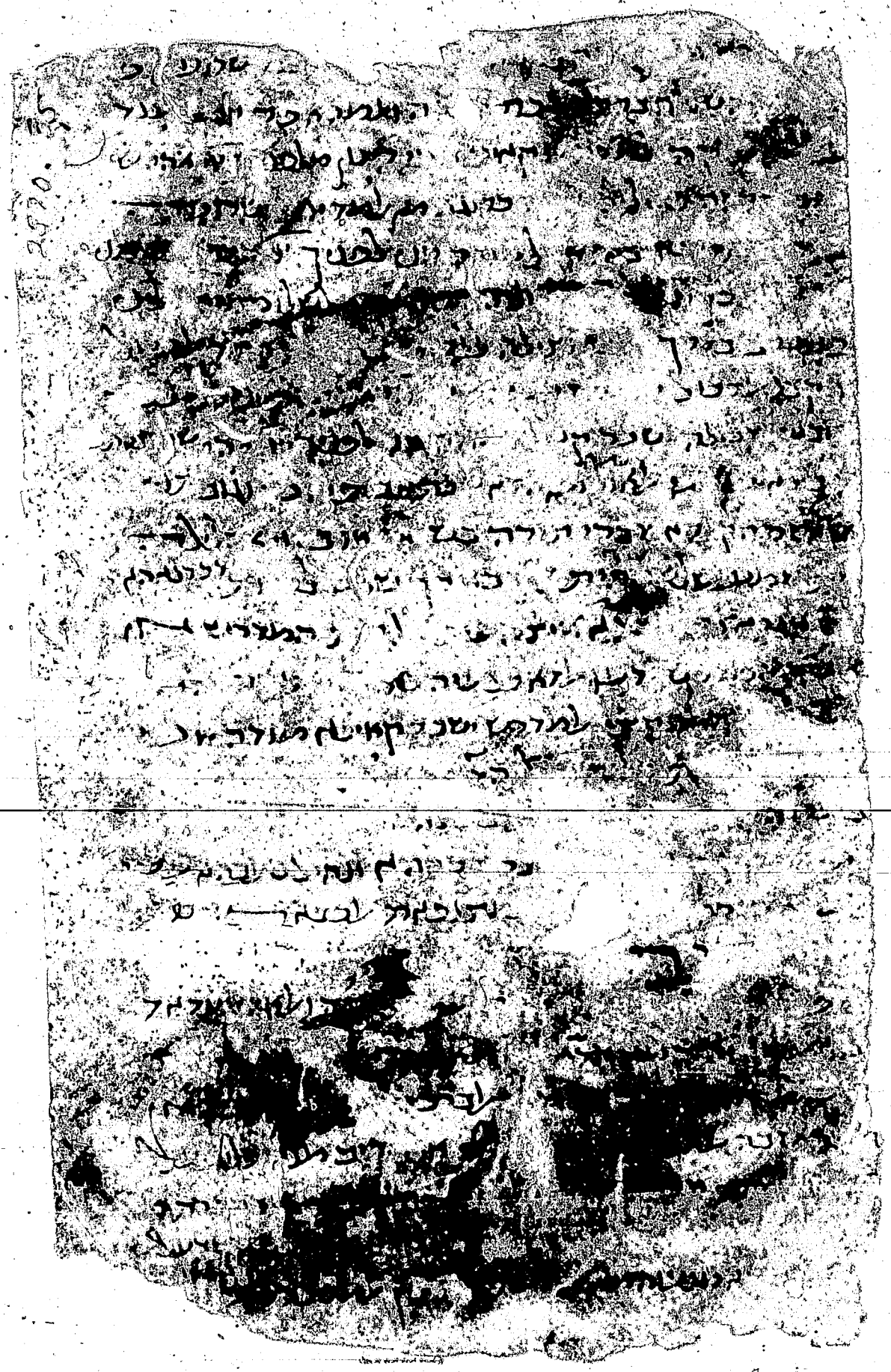

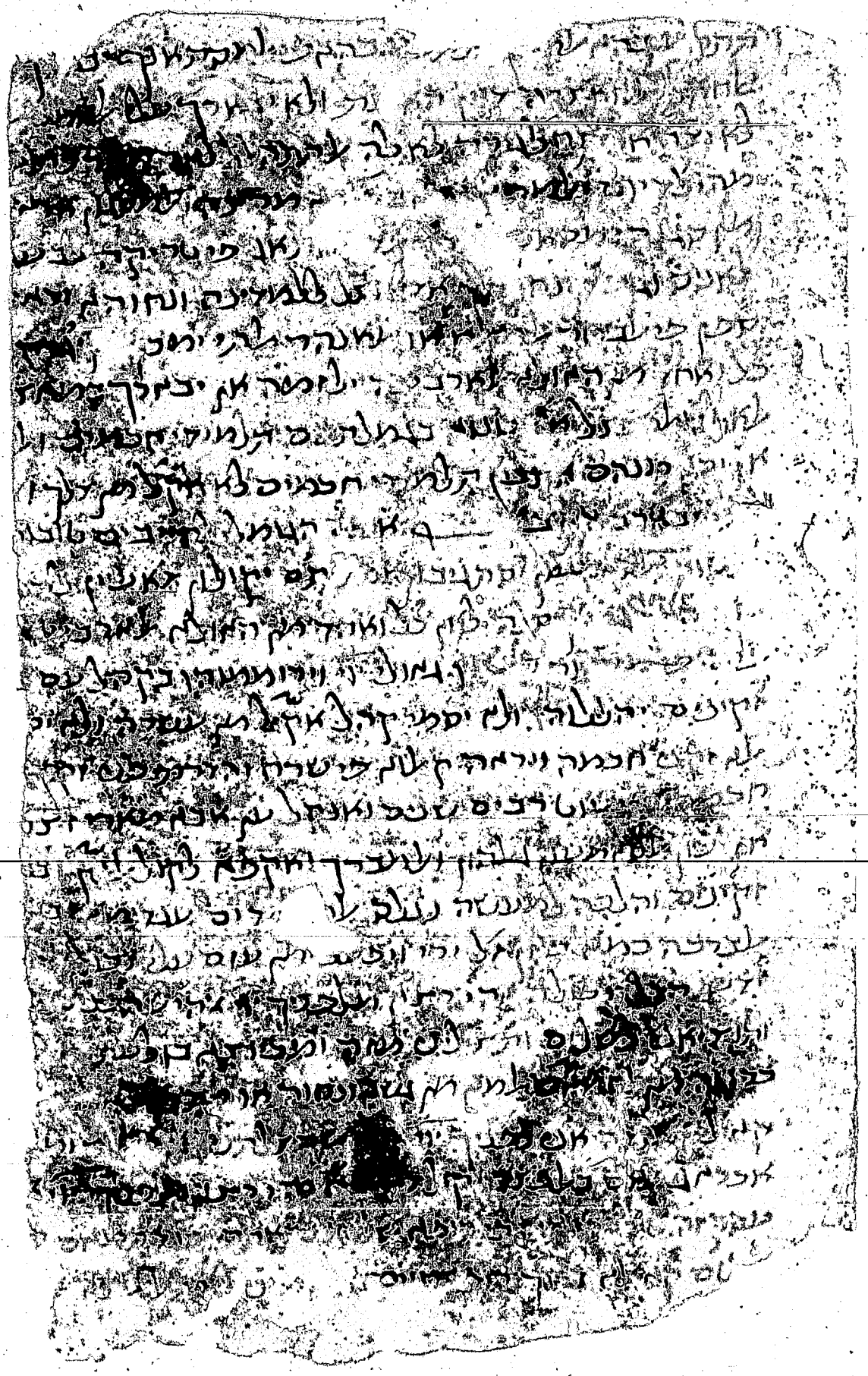

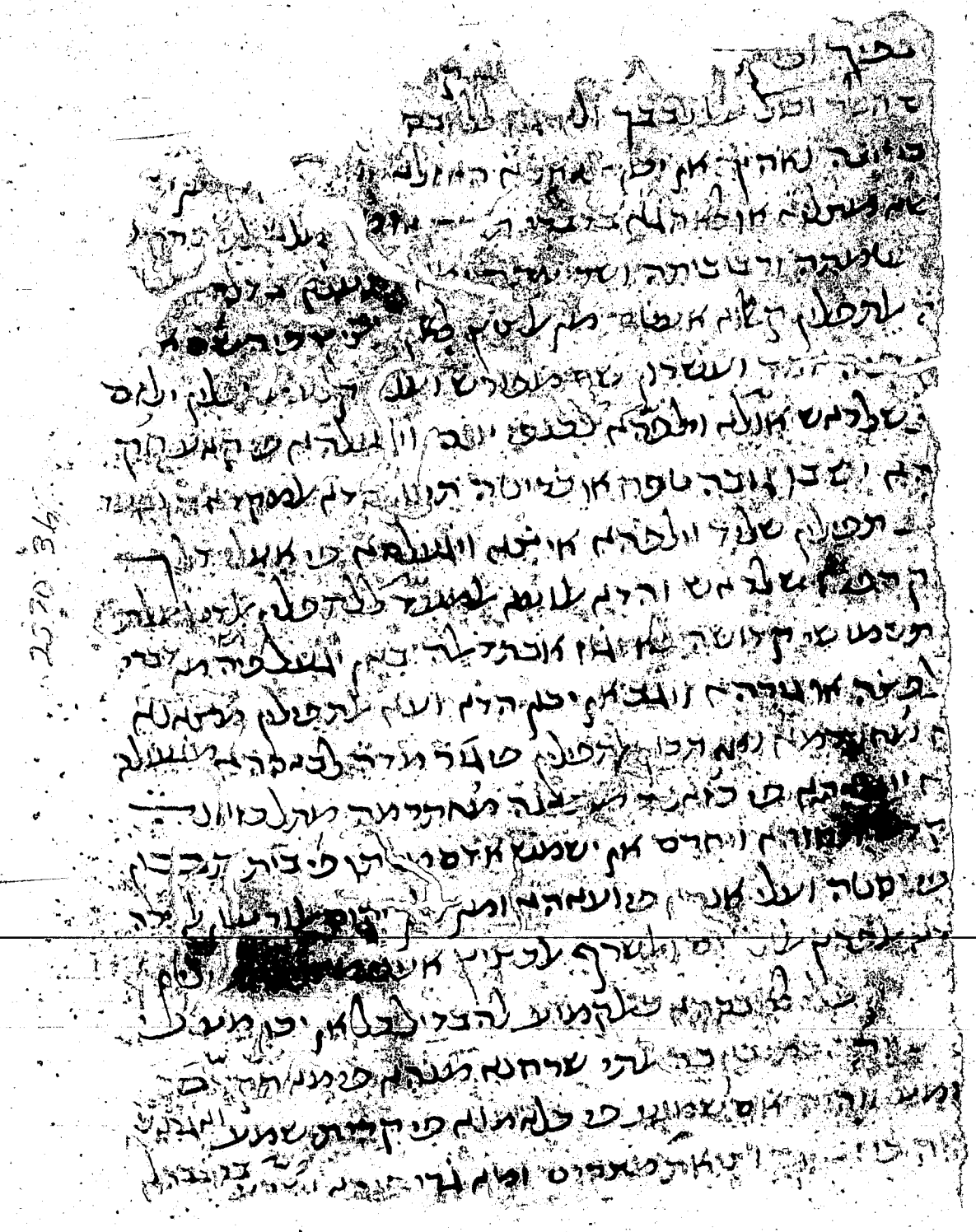

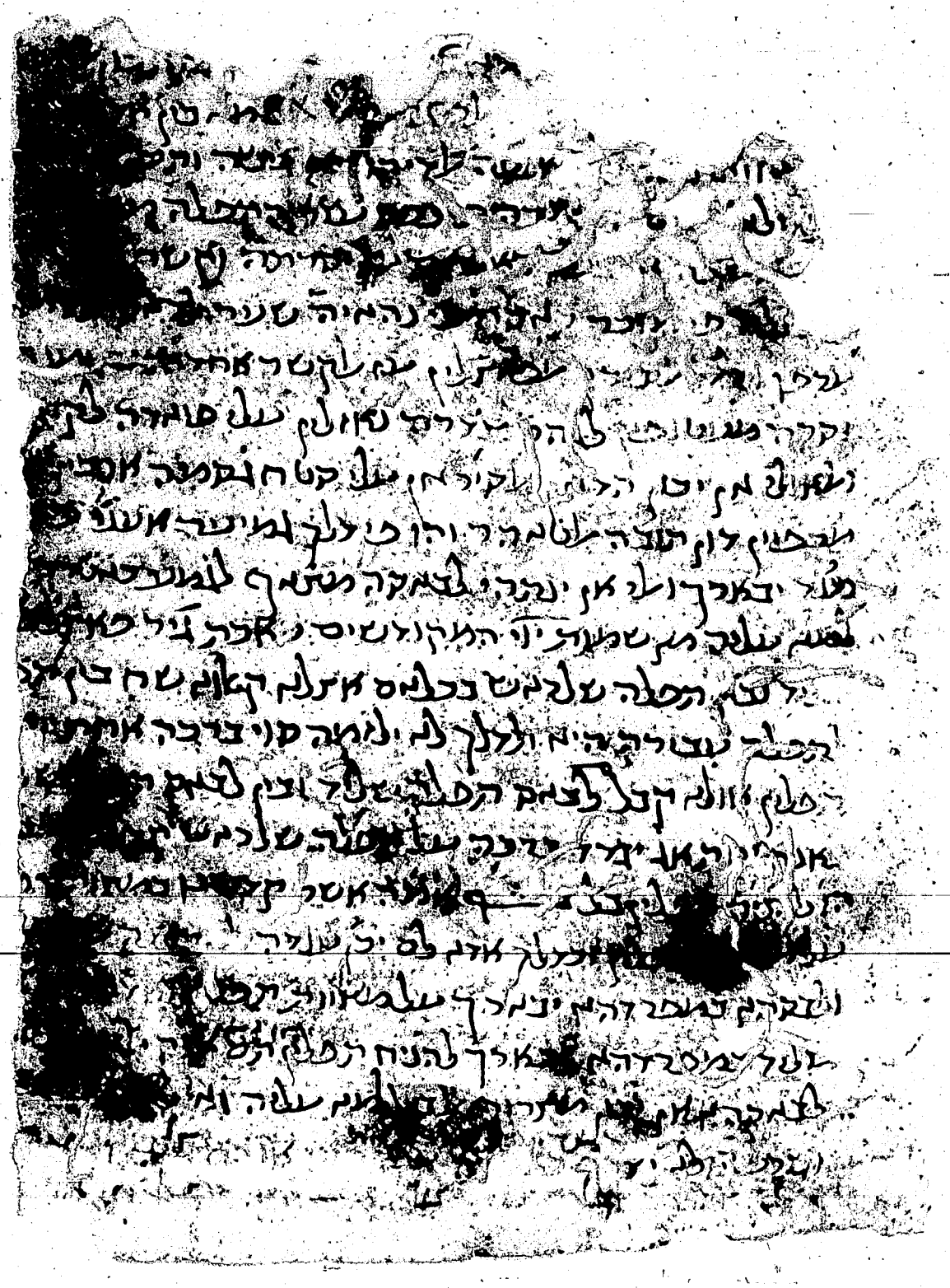

2570
37

פרשת ויקרא

פרשה א ויקרא

פרשה ב

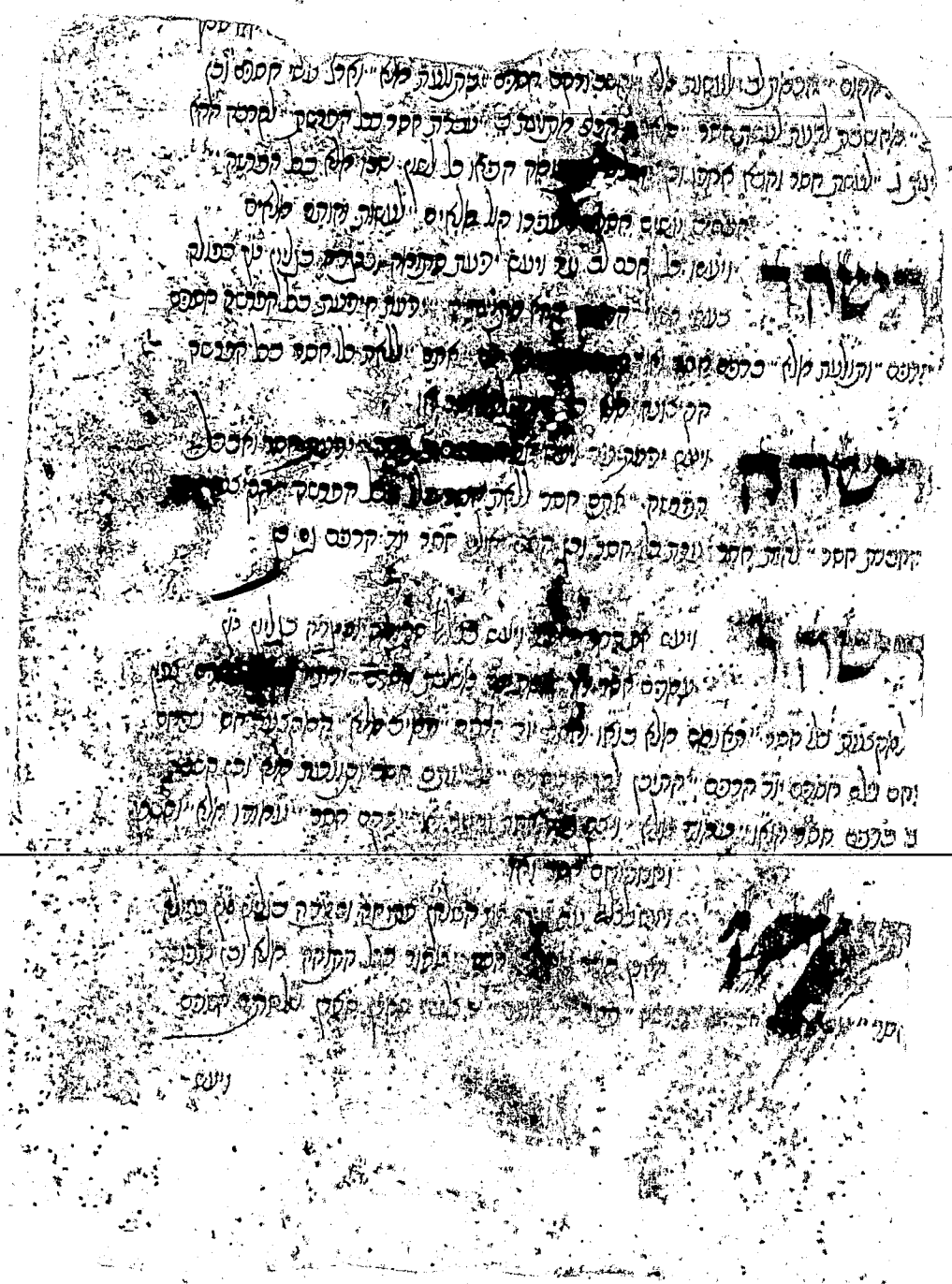

פרשת וינש

גרסינן בהוריות דף י"ד מתני' לא ר' לעשות כדבר אחרים מקומרים אז היתה המורת לא היתה קרי בה. אלא מי הם אז עמיהם אחר שוחט ושמוחיהן אין תנא מקומרין אלא בעת אחרים שבקשו לעקור כבודך וכבוד בית אביך אלא גם אחרים גם שנאתם כבר אבדה אלא התוב המו חרבות לעשה אלא הוא מיל הוא בלבד אחרת לאחרנא מושביהו הוא לא אחרנא מעשיהו

שבל "

אשריהם הצדיקים שרומין לבורחים לעבר בכל דפיו והבחרים עבר על תשע — בגמרא אמרי אמרי אחרי בפרשתינו הם המדברים אל ואף אחיכם אשר מפרים אותן מצרימה ושתה ג' תעבדו ל' אחר בשל פ' מפרים אותן הוא פ' לאחיה ופו' אחיכם לאמיתן כהו א' אל ואף יהך דהא ספר הוא ויעש ברחלה ואחר אל ואף הוא אל מי. ב' לאמת אל אבעיך לו מה אחיכם מה שלא אמר להם לאחיך. ג' אשר מפרים אותן יהך ונמכר ודעת מאחר שמכרוהו ואחר לה להוכיח מעשיהם הראשונים ולכעס ולא נחם לאביהו בהם ושבקיה לאחיהו אחרה. ד' אל אבל לו ותהא ג' תעבדו ופו' פ' מפרים אותן ובכל מילתיה אחרוה לשל ונגל הראשונים אנו מלעשים כי הם שלא להוכיח. **וכדי** לבא לבלל ישוב הנה אמר לבא ג' הפורת מאחר הקודם אחר אשר נגזר שלא מאחר עם העמודים המאחרים הגדולים המאחר הגדול רש"י ז"ל ואחרון יאיר עריב הכהן הגדול הכמה ז"ל. הרא"ש ז"ל פ' אחיכם גם שנאתם כלו כבר מרן ואין מקום לשנאה זו ומפת ואילך יפה לזוכרן בעמודים התוב המו ופו' המעמדים אמש שהמו התוב שבבר מרן חרבות לא נגח ואין יפה להזכיר עב והרמה ז"ל הרבה להעיב על פ"ש. וברב לא הרבה אשר דקדק לא מעמדים הם אלה התוב המו אל התוב הם ושולמים דקדק ושים נרשת מלי מעמדים לבלי פרנשת. ושור דעו דקדק אבלי. ומלי חזי ל' דעביד פ' דקדק דהתוב לעביד פ' דקדק בגם אחיכם גם שנאתם ספר אבלה. והן ומלי דא מהדר לה פ"ש. הכא הבלת דאחיהו מעשיו ומלל דקדק מ"י. בהם. אל הם פרושו הם פרן גם שנאתם ספר אבלה הוי בשנאה בי דקדק אבל בגם אחים אחיכם אשר מפרים אותן לעבדו ובפוד אבלי מעשה עמדו לא המו אבות ושנאה מהאחוכות שהחבו לנפש ובתמיהת אמר דקדק התוב המו חרבות לעשה חרבות שהחבו לנפש שהחבו לו"ו ושים נרשת ופו' כלו שים שנשאו חרבות ושמחות כגם אבר ובכם ואמעול הם אחיכם לה פ"ש הא הבלת דאחיהו מעשיהו אל אחיהו מעשיו עבל. והנה לקו אחרונה שיבל דמלל לפ"ש דקדק בהם מ"י. לגמו דבהבלת כרים ושים שנשאו בהבלת דאחיהו מעשיו ולפי פ' הרמה דקדק אמאחר דאחיהו מכבד בכבוד הם אמרו לא אמרו אל אבלת בקמיהת אבלי אבלי חרבות שהחבו לנפש ושים נרשת שמחות אל אבלי אל אבלי לה מ"ר. דקדק לה"

ונראה לשל לבבש שם יעורו שלא הרמה ז"ל אמת פ' מלת הבלו דקדק אבלי אחבו ולא התוב פ"ש. אבל הרבה פ' הבלת לא לקשו דקדק אבלי הוה אל דקדק אבל שנאתם מ"י. בשנאה בלב בפ' ובשבתו לא הוצאת מילין.

2570 . 38

לחרש את יחדנה עתה לעשות
כמו לבדו את הקשה שלו אבל
[illegible]
[illegible]
[illegible]

JTSL
ENA
2570
39

נפש בטבעו ויקרעו שלא מחשב עונו
ובדעתו ולתן לרבעונו לטבילת זו בלה לב לבוא
בחטאו מעשיהו ולכן הבטיחו שלא לחטאו ולכרסר
אחר לגרלת מעמוס המשמשים לשמשה בקרבן
מעשיהו ולדבר הנה לשמשה שמשה בקרבן
ת"ל לבהן מקרבו מעשיהו ולא בחור שלא לחטאו
כן אבל המקרבות להבלים הם המדברים חרשים לחטאו תעבו
דבר בלעגל לבוא בו ותשרי בחר לת. ומפי לרבים לא קרבן רבים
וכן נשיא פשע בל ונבי ברבי. ומוחב לחטא ולהבל בקרבן יחלשו
בבי שרים מקרבשים זה בזה ותשבים שלא יחטאו לבלתי. שבבב
אינם מתשבחים לבשוב ובבל מלבד לבלתי שעשיהו מעלי
שת לבלתי מחרים שמתעבר בשלמת שתשבו לבשוב שלא מטרק לה
דבר בלעגל. בוב בו מינות בורחה בהם שלא בלעגל לא עבר כמלא
כן יהיה דבר עם לבמבך בלעגל וכשלא אמן שלא מקרבים ב
במחשבה ומחשבתם הרשה הקבה מבדרה לחושבה וחשב כלא לחבנו
מעשיהו לחלפי מהו הלבים הרמו חרבות לבטח בלבד ובשבעה בחנים עמרת
מעשיהו מן הטוב ולא. ומוח לבקים למלבות עונו לבעונות ובבהב בעבר ב
בב לחבבים בם שנחבים כבר לבבר הרבו לחבים בחנעים הבועשים
ש"ל לבו בחה לבעוב לבבים לחבים הבלת לבבו מעשיהו.

ובכן בת לבלל אוב הבעבות לבשי הטרבו בבחבים הבל והולל ב
הבבטם אבו לבבלהה לבלבה לבופב שחבו בבה לבבו מותו שחבת
בשבב לחיב ב בשה במלבוב ולבבו מעשיהו ולבא יבול. ובב לבבוב שבחבים
חבבו מעשיהו. שבבבוב בבול מב לבבו. בבבב שבהם לבבם מבעבים הבן
חבחבים ובבים שבחה מבבו נוב. ובבה הבבחת שבה הבל חבבב שלבן
בב שבחבל לבבם. ובבבים הבבים הבבב חובים בבבי שוב. ובב בבבל ב
שבבבים שבבם בן. שבב שבם היה לבם בבן הבבל הבבי שבו
הבבול מובבי מובב בבבוב חבב בבבל מבבו מעשיהו הובל בבבו לבבוב
ובבב מבבבב בבבב לבבו בבבב מעשיהו. ובבב בבבב בבבב בבבב
ב בבבב מעשיהו לבבב בבב. ובבב בבבב בבבב בבבב בבבב בבבב
ובבבב בבבב בבבב בבבב בבבב בבבב בבבב בבבב בבבב בבבב
ב

פרשת יתרו

מכילתא

[illegible]

מי בחכם ומי ודע דעת. מהשתא קונין שם ושמעל לו
במעשה ובחוב נעדי. חכם ענה דשר רוח עה"ד
לו עשרת הדברות. קדמן על. בחכמים המלכים בטבעי עשרת
חכם זה יקרו מדרש אחרי. ונשב לבדך כו' ובמעשה ונעלמה
אל קומתו אחרי. ונשב הנפרת ונשב יתרה ואם לו מדרש אחרי
לבדך ב' מומתו ונפל הנשם נפש מלך שלת כ' נכבד והולכ
ונפל הנשם בחיים איך ג' מה זו הנשובה עהשבא מלשך כ'
יפת ג' הנשם ופו' כ' לקרבת ונפיתה הנמ' הנו שמה. אותו שלו
הנשם רוקת ונת. ונשיב כ"ינם לחרים שמו עמו לת ידע
יקרו שמפב הנשם עלו ה"ר בשכל כ"ן הנרה ונבנו עבו ידיד
לו להעמיד כ"ינם לחרים שמו להקל מעלו.

ונראה לי בהקרים מש בטג לחב לה יף נת מ
לבנמ"ידיו עג קרקע עב ואחרי כה עמוד שמר. ומ"ע עלת
ישב ופו' שת מן עשרים עב קרקע מן שטרם כ"ג מ"ר כ"
נפרב הכן עב ואחרי כה עמוד שמר. מעמדו לבנמ"ד
עוה לבב בעוד עבודתים ומקבנו הכת ואת מדרש בן
העופר מת הסוגים בגב וכ"ן בפתחת הון ירבה לבסל
ופ' שור פב עמלון ב' הון יקרה קמ"ון מלבנ"ד. ובפ"
בפעולין נמו מדר' בנבה בן ל"קרקע ועמעון מדרש
היה בן לפנהם בקרקע מלבנ"מ"ד מדר' ב"ר הנ"
הוה מתב לה לבנן עב פרים ובמתוק ובנו לבבה שלה
שת מתפשת ל"ל כם הב ומדרש בנמל מעוק מ"ועמ
נפות מעמוד הב בעבודות קעוק הון ר"ל מתבסל
עלם. ונשים עב קרקע עם תלמידיהם לבנ"ה. בנון ב
לעין בהם הישב עב נקבת בע נמלמ"ד מדרש לבנ"ם
ונוד לל"מת שיבה הוה הות ומלבנ"ה מון מדרש עב כרם
ונוד הות ומלמ"ידיו הוה מדרש עב מדרש בנמנכות
במע בנמ ומב בנ"ה הון מדרש לבנ"ן בהעומדה
ניע לעשב. והמלבם מב מקבת כהם עב ב"ב מלמ"ן
ופו ובמעונה היה הרב ונשב ומלמ"ידיו עמלון ופו
ומדשו המחבונם ל"ל ומדרש לבת מעמוש מהרב
ומלמ"ידיו שון ומב היב כתב רבינו מעונה היה הרב
ונשב ופו עלי מבעד לבן. והרב בבינעה בן הב מבהו
מ"ידי בבלבלים שרבינו לבמיבה ומרגבה לו בי בלת הנשו
עב. יבם מן זה שבדה לבנו מרוחי לעשה הלן ברמ"ד והות
שיבה שמו מחזיבה עמעה רב) בב ונשב מדרש לבנ"ן
לעבם בעבה ומל עב בעבדים מ"ון בעמ"ד ובמע
הרמבם הרב ונשב ומלמ"ידיו עומדים ומדרש בת מדרמה
בלל הן המחבונם הרת בעמן שיבה ומלמ"ידיו בב"ך
שיהיו שון בעבה עבומים ומב מדרש מבה ונשב לבב"ך

פעבה ומל הנשם נפש פעמ"ידה ומון ב
ועה תעובה הרב הדרעה לזהו בוקת בע
הות דבעמן הנשומה מכל הנפשם עב עב"ן
ופון עמן הין הות עהיה הרב בעבה ומלמ"ידיו
דבמתוב ב' יבת ג' הנשם לבדוע שבים ומבנם מב
מולבן מומיבת ומת הנמ"ו לבמ"יבה ונשב מב מדרש
לבמ"יבה ומבה מב ונשם שון בבמ"ידה ישן עבת"ם לבן
בהם דבר בת ג' ועבמ"ון ומ"ל ומבן בבב"ך עהבע בבמ"ידה ו
בעבה ומזרמ לך המ"ידה

עוד ל' בתובן זה נמ מה שהיין הרב לא ל' לקעי הנל
בלת לתלמו הנשומה הבבת בל מבהון את לעמן עבבן
בבלת עיהיו שון מבע שוה מנרה מנלה לבב ומחיתון לתלמ"יד
מבל מם הרב מ"ונשב ומלמ"ידיו מנשומ מה ע"ונשב הרב לת מנעלת
את לעשב בעמן ע"ובל לבבן לתלמ"ידים שלין בעמן מ"ונעבת
מלו בעבוך הדברים ולהבינם מבב הות ונשב ומבתן לזה
בנמ בהים ומבנם נמ"ידון בהם ומבים ומשב בהם ומנשם
שומר ולומד ונשב ונשונה ומבבע פב' בעלומ מהבבה שומר
ומשונה לתלמ"ידיו ונשב ומב מהבת נבבת לה בהרב מ"ונשב
ומלמ"יד המשומר שבל. ומשבת הנ"ידה יהיו הידה בבשב
מבבבת בון הבשון עבבם ומלמ"יד יהיו שון מב מדרש
ונשב והם נבבון עבך ומבב לו מבעב מי בת מדמ"יד
הרב ומלמ"ידה הלמ"ידים לבשון שבת בבת ג' הנשם ופו' ומבו ע
לבבב ע"ובבן ומבבבן מת בוק הלבים בעולמן המבוך
בבך ונשב הבשת ומת עמבה מבשומר ומל

איברא נבב עב שבהרבם הנלו לת בבן
מנום יבוב ומבת עלבך הרב ברבוב
ם לנמנם עבב ובבו ובבם ל"ידי בלמ"ידי עלת הנשו לבמ"יבה
ומבת בלמ"ידי שבנשו לבמ"יבה הת ובבשו שיהיו הרב ומבת
שון מבמ' שבת מ"יבה בם' ומת בבב בלת בנשו לבמ"יבה
מבל בבנשו שבת בשמ"ידה מלבל מה עבמנם שלו הבם בבבע
ובבם ונשב. ומבם בבך הבלמ' מלבל מה שבמנמו בבב הדור
שבל בה מב ומבם לזה ומו ומם בבינו בעלומ מהבבה שומר
ובשונה לתלמ"ידיו ונשבבו מבת נשב בעמ"ידה
הנומה ומת בעלומ מהבבה שומר שמו ם ומשבם בעמ"ידה
ובשונה לתלמ"ידיו ונשב ומם תלמ"ידיו ונשב בבומן ומבל שהיו
שומר' ומת ונשב ומב מם שבבינו ם בהבלמ' מן בת"יה מנשם
ומבבם בבבם ל"ל מן ומבבת לה לבבינו מהת יבן בם
בבבה מנשמ ופו' ומ"ן יבן ומשה היה שומ
שבבה למו' יהיו ונשב עב מם זה מינו מום
מת מנבת מבם שהלמ"ידי בבב למו' ומם
מלמ' לתלמ"ידי מחי שבבם מם

שיהא נדבר בקדושת שמו ית׳ עלינו תהא נפגמת בעוס עבירה וקשה
הטעוי לגיהם בה מלקי לה״מה בזמנה וכו׳ וקשה מן ה׳ ימים המולכים
כל זמן שתהיו זהירים וזכיים בדבר למול אתם הטן לה׳ ובעלתם תהיו
זהירין וזכיין למול בעבים לה׳ אין והיתה בריתי בבשרכם שיהא נדבר הילד
בקדושת עמי ותחול אותה בריתי לעבדי שלם עלינו תהיה נפגמת
כל ימי חיי עדנו׳

פרק תרכב מיתות בלי בית דמר מר כל מצות שבאמפה לבב
בת ושבעת בפיב לבה ולבה באמפה׳ ובגיר נהי מילה
שבאמפה׳ לבב בת דסתי ואתה אתי בריתי תעמוד ושבעת בפיב
בכום השמיני ומול ולשפיל באמפה ולא לבב בת׳ ההוא לפועבי עבדת
עבת הוא ולאתלא כוס ולאל בשבת׳ ולבבות מילה מושרלא לאבהם הוא
בקל מזהר לה ורחמנא ואתה אתי בריתי תשמור אתה ונשבך אחריך ל
לדורותם אתה ונמשך אין אישא אחרינא לא אלא מעתה בב שמעשא לחיבו
כי בלבדך ירחל לך זכב בב שבו לחיבו בלבדך ולא כל אחר מחבריך
לה בב תלשבת אלא מעתה בב קבועה לא לחיבו והלבי בר אטן אתי
בריתי היבר לבבות בב קבועה עכ׳

וראית לבבב מוהבב אלא גלאי בל בבה שבב ובל ובב דהיב
מבב לבמעבי עבבת עכ׳ ובל בלי לאן ובוס לא הבב
בבל לבשבת ובבל בלמעבי עבבת הבא בלבלא לחלא לבשבת מבוס
לבשבן מבוסבה בבבל בלמעבי עבבת הבא בלבלא לחלא לבשבת מבוס
באמפה לבה כתב בוס לבשבמוסבלמי לבשבת חבל לבמעבי
מקבעה בבה לבתוב הבבל מבבל לבשבת ולי בבל דבלמבה
לבה באמפה הבי מילה לבשבת לבשבל באמפה ולא לבב
ת לבתב לבתב ובוס וכו׳ הבי לבשבל הובבחבו לבשבת
יום לבי מעבוס לבה ולבה באמפה ובוס בל בבל.
ב בבב בבלבשבת בלה שבבבו בה לבבל
בבב לבשבת לבבבתבה בבתיבה בבבל
לבב בבבבה בבבבבה בבבבבה לבב בבבבבה
בבב באמפה ולבבבב

AUTHOR

NO. 7906

TITLE GENIZA

RR

IMPRINT

CALL NO. ENA 2570, vol. 2

DATE MICROFILMED

FILMED FOR THE JEWISH THEOLOGICAL SEMINARY OF AMERICA

XEROX University Microfilms