AUTHOR

NO. 7624

TITLE GENIZA

RR

IMPRINT

These images are from the collection of the Library of the Jewish Theological Seminary (JTS). JTS holds the copyrights to these images. The images may be downloaded or printed by individuals for personal use only, but may not be quoted or reproduced in any publication without the prior permission of JTS.

CALL NO. ENA 3100, 3101, 3102, 3103, 3104

DATE MICROFILMED

הועתק והוכנס לאינטרנט
www.hebrewbooks.org
ע"י חיים תש"ע

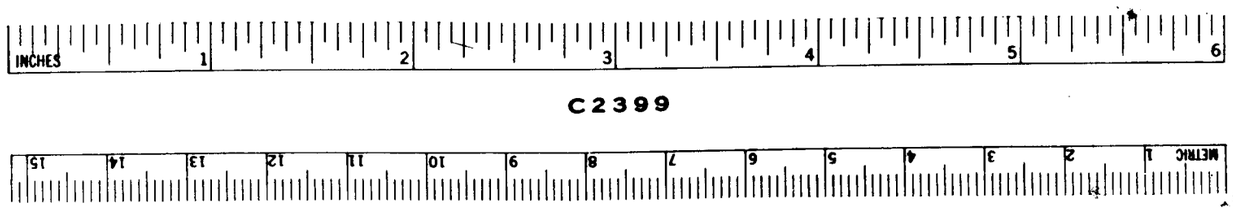

FILMED FOR THE JEWISH THEOLOGICAL SEMINARY OF AMERICA

XEROX University Microfilms

[illegible] לא יחמיר [illegible]
פירוש חי חי שנברו ושמקויא המא ושמי
[illegible] מתני שיום ונתן לבניה ועדיהם
[illegible] לקושיעיה שלהם כראך ואמרו
לבני עלחן בלחוננו טוב איאם חיותנא פרנת
שלהי ואמרי וקנו ישעיה יוכר לכן שתין
ונדלך עלי שקרה פיברנא
אקיצה חי ויחי כתיר תפסיר מרוושפא
פס ברימי ימי מאה עדי שנני ומתלה
אמר בעון ברכה ושבוע פקי
שקום לבשרה
ופס
ושמי חלה וראו מתל כבש וכשב עוף
שם לבב ואשר יקרת רודי מן לבה אותנם
ובכל מי ראדרין בני אנש ושלק
רוטן ונם וזנה ברי
מן שאם לאן שמדי

[illegible]
[illegible]
[illegible]

Num 3

ופמו אמאמתהם ואו אעבי הקדש אהא פליקתל וידבר:
אל מוסי תכלימאן אתי: ואתא פקד שרפת
רני אס בדל כל בכר אולדני אסראיל.
אזאתי [illegible] כמאאן לי כל בכר פוזס
אהלת כל זכר פי בני ישר אקדסתלי כל בכר פי מא
בין בני אס מן אנסאן אי בהמת ידאר ישיר האולי לי
אנא אלל שרפתהם: וידבר: תב כלם אל מוסי פי
ברוח סיני תכלימאן פקדו עם בני לוי לבית אבאהם
ומשאירהם כל זכר מן אבן שהר פשאעדא תשרהם
אלדי: פסרהם מוסי עלי קול אל כמא אמרו וידהין:
פהאלי גמלה בני לוי באסמאיהם גרשון וקהת ומרדי:
וחדה אסמא בני גרשון לבני ושמי לשאירהם: ובני
אלדן: ובני קהת לשאירהם עמרם ויצהר וחברון ועזיאל:
ובני עמרם לבני ואהרן ומשה ומרים לבני אהרן:
לגרשון: שרהם באלשאר כל זכר מן בן שהר ושאלף ותלת
ופקדתו: ומשמרתם שמר בן לי ומשמרת
ותשיאן: ומשמרת [illegible]
[illegible] מן כבא אלמשכן [illegible]
[illegible] וקרשי [illegible]
[illegible] אלמשכן ואלמדבח [illegible]
[illegible] ולקחת [illegible] ותשאיר
[illegible] הדה עשאר [illegible]
[illegible]
[illegible] ותשאירהם יתרון [illegible]
[illegible] ואדריהם אישון בן [illegible]
[illegible] אלמזרח [illegible]

אתי יכדמון בהא ולסתר וסאיר כדמיתה: ר"א
אשראל אלואתין אשר בקהרן אמאה מור
לקדס למדרי: ולמדרי עשאדהם מה
מושי חדה עשירדה ופקודיהם: ר"ד
דמר מן אבן שהר פעאשרא: ר"ו ונשיא
עריאל בן אביחיל ו"ל: ואתנ אמסכן פי אשמ ופן
ובאה חי: מדרי תבאטא אמסכן ואמחאר
ושמדרי קואשרה וכל אנהטהוכדמיהן ועמדיו
טעאדיק סס תדיראל וקואשעיהא ואתשאיה אואטנאבדאל
וחחנסו: יאנאזלין בין ידי אמסכן בין ידי כבא
אמחאר פי אמשדק מסי והרון ובניה חאפטרן מחפל
אמסכן ומחפס בני אס ואי אנבי הקדס אידלך פלקדמלסו
פדלך גמיע שדי אלואתין שדי עבדהם מסי והרון
על קול אל למושהם כל דמר מן אבן שהר פעאשרא
אשנו ואמדי: הם קל אל למסי שרכל בסר דמר מנבי
אסראיל מן אבן שהר פעאשרא ואפעשרא אסמאהם
ולקחתי: וכדלי אלואתין אנא אל שרפהם בדל
כל בסר מן בני אס ובהאים אלואתין בדל כל בסר מן
בהאים בפעלו ופקדי: פעדא מסי כמא אמרה אל
כל בסר שבנ אס הזיר: פכאן כל בסר דמר אחדי
ל בסר שבנ אס הזיר: ויולדו: הם כל
אסכאנדעדין [illegible] אלואתין בדל כל בסר
אל מוסי [illegible]
מן בני אס [illegible] בדל בהאים אלואתין
בני [illegible] ואמא [illegible]
ואלואתין עדי אלאתין מן בסר בני אס ולקחתי
[illegible]
לקדס כל מעקל [illegible]

אינסאמר אנא
פכה מלבה ב ירחל בהא
כדאר ינפכון נפכא לרחיחס. ובהדקה
אלוק תנפכו נפסו נפכא ולא תגלבו: בני
אלמאם ימרבו באבואק ויך דלך לכם
עלי מר אמאלכם ובי: ואדא דכלתם
בלדכם מנאעדו אמעאדיכם פגלבו באבואק פאדא
בוקתם בין ידי אל דבכם תגאתון מן אעאיכם ובוים:
ופי יום פרחכם ואעאדכם וחזה שחודכם
אעדבו באבואק עלי אעאדכם ודבאיח אלאתכם
פתף לכם דכרא בין ידי רבכם אנא אל רבכם אמרתי
ברלך: ויהי: פלמא כאן פי אשחר אב מן אלסנה אב
פי ל מנה ארתפעאגמאם עדן מסכן אשחאדה: ויסעו:
פרחל בני אס אל מראחלחם מן בריה סיני ויסכן
אלגמאם פי בריה פראן: ויסעו: פכאן אול רחילהם
עלי קול אל ביד מוסי ויסעו: אן רחל מרכז עסס
בני יהודה עלי אמק דמחר לגדשהם ועלי גשה
מחשון בן עמינדב: ועלי: ועלי גיש יששכר נתנאל
בן צוער: ועלי: ועלי גיש סבלון אליאב בן
חלון: ומחרדי: תם פעל אלמסכן פרחל בני גרשון
ובני מרדי חאמלים: ונסעו: תם רחל מרכז עסבל
ראובן לגדשהם עלי גשה אעדר אלמשרחשון: ועלי

כן אי מגיר ד׳

ד׳ ... ...

[illegible]

[illegible] ואמנם

[illegible] אחרת

[illegible] זר וקרב יואמרו אל

[illegible] ומקורבה ו

[illegible] ומים למ[illegible] שרית ארעא

ביל [illegible] ,רי יערא לבא לאונסא ביש

[illegible] שר למ[illegible] ית כלהי כמה

[illegible] אלה חובאה אמרי וקאל

[illegible] זעאור לעין אחרן אבדא בסנב

[illegible] אין לאטר חלב אמנמאן רי מן

[illegible] ולאעאור אבדא אתלרה כלהי כמא

[illegible] שמן: עוד ש[illegible] כל יומי ארעא זרועא וחצוא

וקורא וחלמא וקיטא וקתוא ויאסיטלי לא יב

יבטלון: אבדא טל עמר אחרן זרעא וחצאד

ונ[illegible]

ועל כל [illegible] שאיו ב

ט[illegible] ימא בירכון לעסיר

עליגמיע [illegible]

ארץ וסמך שבחרפ[illegible] ומקבלין

יהוא חי לבין יהי למיכל [illegible] עיקר [illegible]

לכין ית כולה: כלקבל [illegible] ישראל

וכיגרל עשב נעבת לכם [illegible]

בנפשיה דמיה לא תיכלון: [illegible]

ותאכלה בדמה סאנה נפשה: [illegible] ית

לנפשתכון אתבנב מיד כלחיתא אתבעינ

ומיד אנשא מיד גבר [illegible] ית דמא דאדוהי

אתבעי יתנפשא דאינשא: [illegible] דשפך כל

אנשכם אטלבהא בשלד [illegible] יל סאיר אלחיואן

ויקרה

[illegible]

רגע יתמם קרנה ארבע [illegible]
עדר נבוותה ואתה [illegible] רקים
והמם פדכר שנע מלאכה [illegible] מלכו
רבנשאנו [illegible] זרי רכ [illegible] פל
[illegible] כבמ אשה אבדת רגע יתמם [illegible]
[illegible] ואשוב [illegible]
[illegible] פי עדרי נבוותה פאעאדוא [illegible]

אחר הא לינסק מלכו רבנעאה [illegible]
ואל לישרה מן [illegible] הדרך לכוסים פקא
מבין שני הדרכים [illegible]
הנגדלה [illegible]
ישרה פי סלכים [illegible] מן ובין פי
לבינל ונקיל פי קולה [illegible]
ישורנה זו הר שמרון [illegible]
[illegible] כיף בגת ארבע מלכיות [illegible]
לבלין יקולון אן הזה זאת ארבע מל
[illegible] הבלעמין פי לעלבר
[illegible]
[illegible]

ואדרי יקרב [illegible] שני החרים אנו ישו
[illegible] בנו נח חם שם ויפת. ומנהגא כגת
[illegible] מלכות ואלו אן אלאשרים הם מן שם
[illegible] ויפעלום אן לגד אנרהנ [illegible]
[illegible] ואדרי ומישפחם מן בני [illegible]
[illegible] קולה בני ישת גמר ומגוג ומדי ויון
[illegible] ~~אנשי ושמגל~~ ואדום בתם מן אולאד
[illegible] בן בני שם וקולה וההריכם
[illegible] ~~אצול~~ לעשב ואקוא
[illegible] בחיתאם
ממלכה מן בניהם. [illegible] הראשנה
[illegible] האחרת [illegible]
[illegible] ראיהם [illegible] ירדנ לאחרי מתל
[illegible] ראיהם [illegible] עדיה ולאם קדמיתא
[illegible] פלגו מלכא ומלכו פי לעלם
[illegible] ואנר [illegible] ירדנא
[illegible] ראיהם [illegible] פקד
[illegible] אד הו פי [illegible]
[illegible] פי תגור לאנ
[illegible] מן ע כל דרך פי הדא [illegible]
[illegible] פי [illegible] מלכתלם [illegible]

[illegible]

[illegible]

[illegible]

[illegible] מעמל

אמר רב חסדא לעולם [illegible] יכול מן [illegible]
אבעה עשרה דראה ומן [illegible] עשרה דראה
ומן [illegible] עשרה דראה אמר רבי אמרגן אגיד תלמיד
ידיך אגמיע דיק נחשב ואנכלבמנכל שער צמיק ויגעל
מי אחנא נחאש ויצב עליה מן אזית לטיב מא יגמרה
תם יטבן [illegible] אייה חתי ישתי ולמחתן זיר
זיר חת [illegible] תנלהא לאואך תם תנלה ותעלה מיבריה
[illegible] טרא אחתיגאליה אגעלמעד עלה
ערקה גדירה [illegible] עמר מקדאר אנרך תם לקמקאלה
חתי יבראה [illegible] אמר רב חסדא
אחר יוכל מן אמרתך אמסחוק אמבולבכרקה בביכי
קיר ומן אזית אנאפי אוקיה ומן אמרסן איאבס
מדתוק מעלנאף אוקיה ומן אזגאג אמסחוק מעל
נעאוקיר יגלא אנירגך באזית עלי אחר כתם לייה
חתי אדא קיב יגיר [illegible] עליה אמרסן אזגאג
מובלקלנא קולנא [illegible] בה ותחיתן נייר בעי נאף
מי לאיתקלן תם תנקלען אנחר ותחרבה חתי יבין
ואגעלה מיגאיב נאנה ויסתעמל אנה נאמע מן אקיוה
[illegible] מן ארטובאת נייל נאמע

אמר רב חסדא

[illegible] יכל מן אשלמל אוקיה

ישראל בהם בה ואשר אינו נביא משאני
מ״ה אין ילה אנמיא יקיע עלי ומדרון
ומעלום לא עלי וממנו ע״ומגהול
ולמא כאן ילדיש אחרה ילקום ״ו
וישאהרונה היהאהין ילאמתין ערף
ילחכים ילה ילקשבה בילאסם ילהמא
דון בהמא ובהדא יתפסר במעשה ובחקו
פיאנהם עצוני ובפרוני פלא הנפרוני
ותעצוני כהם ואיצא ימכן אן יכון
דנרה האהין ילאמתין ומעני פה לאנמא
ומהלכהין פירלך ילעיר פגעל ילאעובאר
בהמא וכל כאשר קיאה ״ה פאמין
ומינר יין פקר הקרם הליגביהם ילכבאמ
פתוקעלהם מהל דלך הם נקולבהדה
ולפסהין ומסהעמלהין פיבהיר מן ילקראן
פשפטי ומקתי ילהי הפסרהמא אחכאם

זרסום אנהיא תקדתצי קסני ומ[illegible] אעני
ולקליאת ליאן ולעקל יקיביהא והיא [illegible]
תכהב ליאסתדל עליהא ולנאבוך בעקיה
ארקד גרס ולריארי העלי פיעקול ולנאס
אסתחס אן לעל ולאבנאף ולצדק ו
ולחבמה ולרחמה ולגדרה ולשבאהדלך
ואסתקביאח לטלב ולגר ולאני ולסדק
ולהעדיומא מא תלדלך לקי הקתי ייך
בה לשראיע לבריה ולהלל לא לבדד
לם ידל עליהא לעקל אדלים פיגבריזתה
אסתחס אנהא ולא אסתחס אנהא מתל
אכל טאאם דון טעאם ולעלה פיוה
דון יום אעני לשבתות ולמוערים ולניר
פיום דון יום ואסתחל מוצעדון מוצע
אדא לומס שידון שוא אעני בהדה ו
טהדות זכמיאות ולביאסתוב הון הב ו
בלשעבונן ומא לא יאמר בה לעקל פיגל

[illegible] פיבל ומאן קו כילא מאתם שרעתה אסתעו
בהמיא ולקול אן חכר רבח ולקרשים פיבר אהל
מועד אנמא יב ארא כאן לאהרון פימנחה
או נחלה ופמר לאולין אן הדין לאסמין אנמא
יקעאן נלי שילה וירושלים כאתה כאמא ש לה
פמיות מנחה לאן לאהרון סבן פיה כקרבנו
בני ישראל עלו ויבלינו שם ומכון לאהרון
סמימנוה [illegible] הול בנחזה אמר ראמא ירושלים
פמיתמעיה כן [illegible] להים למנחתיך
ואיתא זאת מנוחתי עדי [illegible]
נחלתי ישבו אנהמא פישבלך ומקום
פיו להסתבית בנחלתי וקו הבאמו ותעיה
ושרח יבאנא אן ההנא שימן לחיואן
מגלה יחכם רבחה פימרינה ולקדש פיגור לבית
ודר [illegible] מא לאולאד ולקרבאן או זבח שלמים
והי ר צרוב [illegible] צלח לנלקרבאן בתה
והר [illegible] לוחות יאשנ [illegible] נהאים ולצחרגוה

ליגנה׳ א ליסת יקרב מנה׳ אנשי עליגמ׳ יעלונה
ולדלך ליערב יהאנ מאכאן מן יוגם ולבעך
ממאפה שב ליאנה לא יעלח עליבלונה
ובדלך ליערב לג מאכאן אוקע עליה׳
אבר לגעלה מחטורא תקריבה אעני אהבן
זונה ומחיר כלב פאנה ליאיעלח ובתה
ואמא ליערב לר פהו ולדי יעלח ללהדבאן
לים זבח שלמים והו גמיע לטאיר לסאר ומא
שרחנא אן עלה וחטאת יעלחאן מנה ואשם
ושלמים ליאיעלחאן מנה פאן גמיע לטאיר׳
לכאהר יחלרבחה פימרינה למלב
ואמא קן יזבחו זבחי שלמים פליאיכון אן
הרה ולשרישה אנמאהלזם פי קרבאן שלמים
עקבן בלהי הנבפי קרבאן עולה וחטאת ואשם
;מאיר לקרבנות כמי פסח ולאקלין ואנמאיום
ולשלמים פקט ליאכ ין לקרבנות׳
ולמתבדע בהיאהלדיו, פי׳ לקיתה באהדן

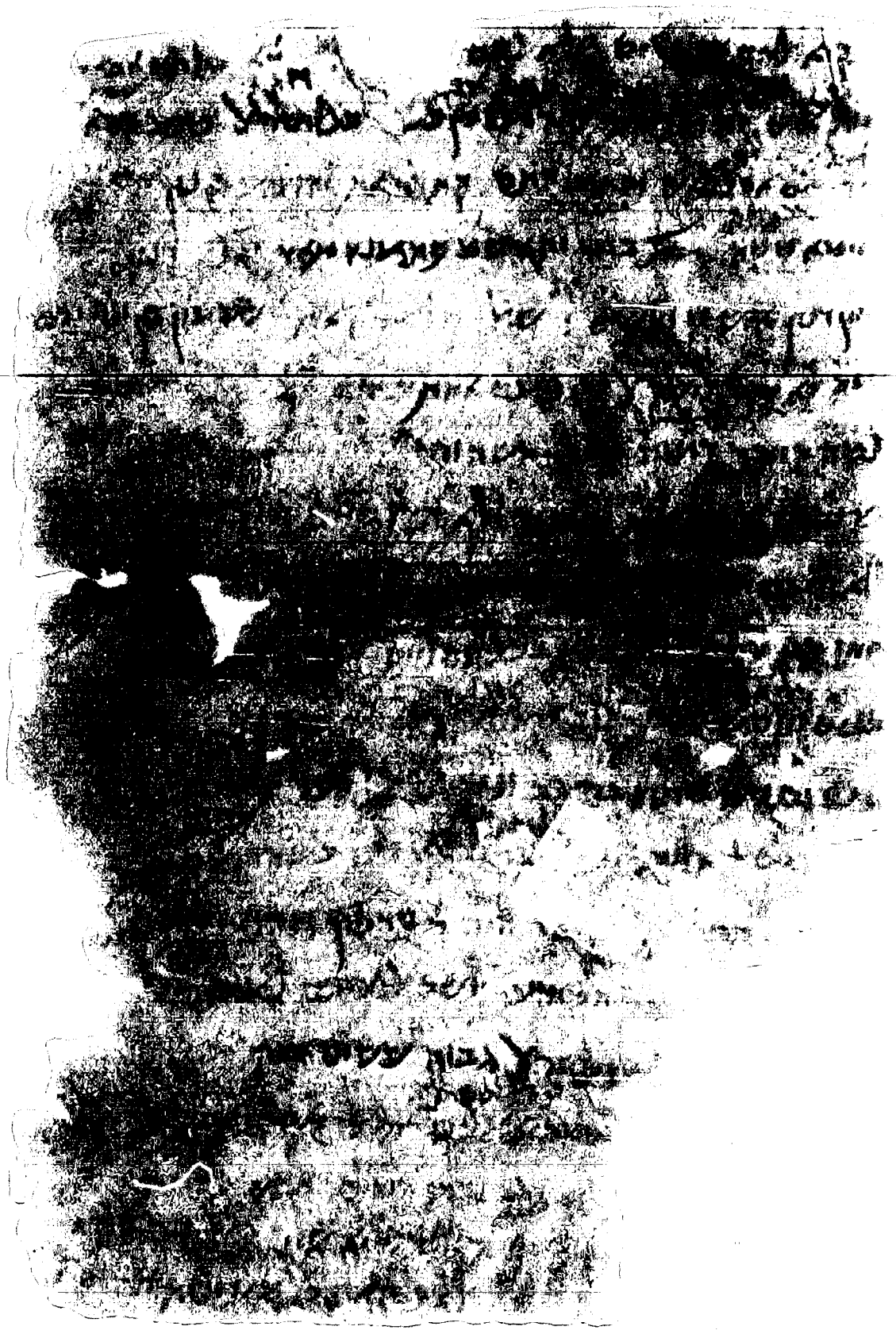

[illegible]

[illegible]

[illegible]

מזכיר וש כה אסתר הדא אמרת: יקר קולאן
ולו בעמ רעו ישראל ארץ ירעעוה פי אמלכ ואן
רא עלי בעץ אמלוך ארץ יסנו פי אמר אשם מלכ
בעאה: אמר נבל בלבי אראר אמן ונחד אלה ומן
ינחד אלם כאשה עלי אנה
ומא יבח הו נבל יעני סאיבו אקול
ואראד בקו בלבו אנה יומכד דלך ולא יטחרה: אין
אהים: פיה קולאן קד דכרת אי: המא פי אתראמד
ואתאני אנה ינחד אן יכון פי אמר מן יגב אן יעתקד
אנה אלה: השרתו ג אראי אנהם למא אעתקדו
הדא אאעתקאד קאן אקול
ביעהם ובין אלה כלמא כחיה מעסם ופלמו
ולם יפעלו מעדלך שיא מרחמו אהים:
אלה מן אלמא עלי בני אדם
טאב מא עד אלה: יראר אן אלה תעלי
יזמאן אשיא מן אמיאר מנל
שא הלמא ירוד אן יכבר
ויתאדבון בהא ויצלהון אפעלהם ויסלוד כשפהא
פאן אצלחו אלהא עלהם ואצלח אחואלהם ואן תמ
אלאיהם אהלנהם: כלוסג פעדא בגמיעהם
ויתל אזיה וקד הלוה פאיהם לים פאעלכיר פי מא
ישעלהה ולא ואחד אינא יפעל גדא פמא בינה
ובין רבה: אראד אנהם גמיעא אלא ישראל לאיעלמ
ויגיר ולא ירתדון בל יקימון
אלם הדה פיה בנה מן אלאה ודגון

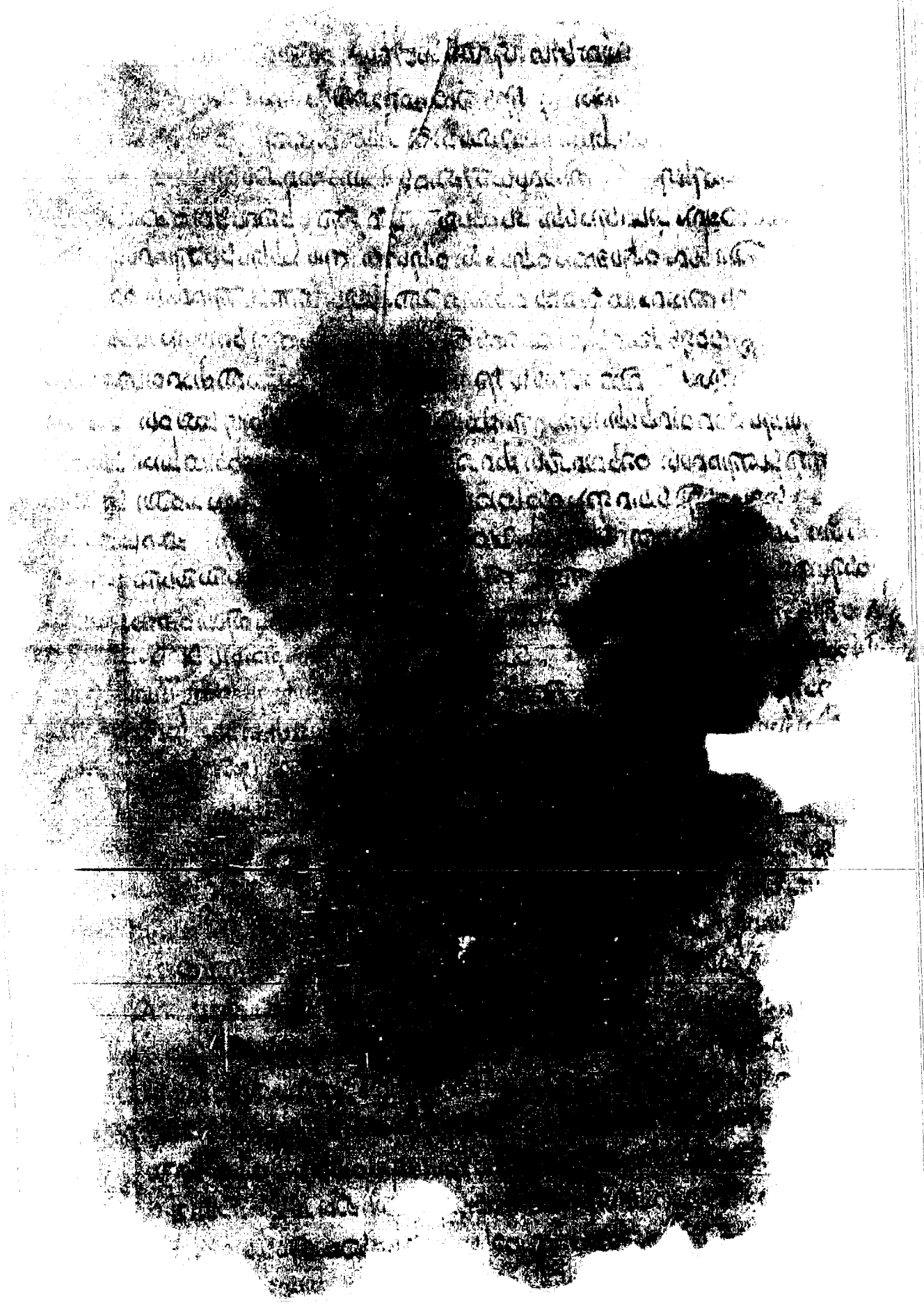

ותרפי אקריה אכראב ופי אלמגאר ופי אלבית אדי פי
קול אנה אראד בחו ופלבשריה אלמבאן אדי קיל
ופלו חלל פלשתנא ברוך ש[illegible] יוקי דלך אעא ק
לא שפכם אתהרם והח אדי הו אשארה אי אדם אלאע
מי הכהו אראד מגעה מקיתלח מן אלנאס בעד אלמכ
אלשדיד עד דלך ויצאו יחנך ושופטיך [illegible] ושיון
אקרי אתי חול אלמבאן אל פיה אלחל [illegible] פיתא
ומדדו אל הערים אשר סבי[illegible] אלמבאן
אלמכאן אדי פיה אלחל ומסי[illegible] אקרי אתי חוצ
אמא בחבל ואמא בקי[illegible] אקאלקוב אן אבתדי אלמי
יכון מן טרף גסם [illegible] אמא מן אבהאם רגלה ואמא מן ראסה
וקאלאטרין מן היתה ואן תחאות קרייתאן פי אלקרב מנה אכרו
אהלהא יגאל בדיר וכדלך לו סאלת אלאן ואן כאן אהל [illegible]
אלח [illegible] גוים ליס פיהא ישראל פקד קאל אן אכראנ אלגלה
[illegible] נער מגדר פיהרא אלעל יסקטו וקאלאכרון אן אלך רגא
[illegible] בלחי רמטלה קריה כראב ליס פיהאחד ולוכאנהרי
[illegible] אן יתסור אקרב אקרי אתי פיהא [illegible] אל אלחל
מן [illegible] גוים יבר גמעה אלגלה ו[illegible]
[illegible] אלעל ולקח זקני העיר ההיא אמא אן [illegible]
מן מלרט ואמא [illegible] אן יגמעו מן אהל אלקריה
[illegible] אי והדא
[illegible] תמרה מן
[illegible]

[illegible] לא עברה אשר לא מעי [illegible] עול ולבנות [illegible]
[illegible] לבנה לבנה [illegible] אין תכון [illegible]
[illegible] היבנת נא [illegible] אשה [illegible]
[illegible] תכון הדה [illegible] בתולה [illegible] אחרה [illegible] עגלה
[illegible] ואראני אן תכון לכ [illegible] ביחמל שי [illegible] ורכ
[illegible] ותכון [illegible] ואתה [illegible] לכ תגיתם עגלה ולא
[illegible] ורדלך [illegible] ולים להדה לון מכעון
[illegible] תמימה ולא יעבו אן תסן
[illegible] עליה [illegible] ואן [illegible] בני לן [illegible] ואן באן
[illegible] יעב אן עתב [illegible] תעלה [illegible] עלה [illegible] ולים תנר [illegible]
[illegible] עלחת [illegible] ואן כאנת פרה לם תעל [illegible] לא יעלה לשריעה
פרה עגלי ולא יעלה להאגיר אדמה [illegible] תמימה והודיהו זקני
השר [illegible] כאהד [illegible] אלקול [illegible] אן קדיהם לו כאנת עגר
ראס [illegible] ביתימים אן ידבלו [illegible] מנגיד אנחראר אן מעי
[illegible] מוגע ינחרון מה [illegible] ויחרדון אלעגלה מנהם ומנון
[illegible] מן הות אן אחעול [illegible] אלי
[illegible] נהל [illegible] ואדי יעלב יכול [illegible]
[illegible] אשר לא יעבד בו ולא יחרש [illegible]
[illegible] ולא יגרס ואראר מנו ולא יר [illegible]
[illegible] עבר אקרע [illegible] אקיקול [illegible]
[illegible]
[illegible] ונה [illegible]
[illegible] הכאהם [illegible]

[illegible]
[illegible]
[illegible]

[illegible]

לכהן לשרות לאשי
ואם מכר מאחב לעזעה ו
חתי א ולזמה זואדה לב
קדי א ירסהא וביעהא ל
אן ה והר ולא תקיע שהאו
אם מכר אנה לכהן ולים יביע לכהן
והו אן יקול לה הדה לעזיע
אן כנת תבבהא או תמלך ביעהא
אנא אנך וקת אנה עבר עליה ואן אטלק
מע עלמה יבהא תבריע ען ידה פי לחבל נאן אן
תבאע לי לחבל ותעזר לכהן ואן יכפא ען למקדש
אנהא תכרב ען ידה ונא לי ביעהא והו לא יעלם מא
נגב פיהדיא ולכהן ויעלה כאן לביעפסך לאן נאחב
לעזעה יקול מא עלמת אנהא תעזר חדם ויכון מתל
לבור לדלם יתעלם כל ולא ודע ואשם ולזמה קרבן
אשם לנה לה בלפדן ואן עלם בדלך וק ללכהן קדי
עלמתמא פי הדיא ועליה סדימת לכון תואם
אכתר בדכול תמן ביעתה לבית אלה ועזיתהיא
פי לחבל אן תכון וקף עלי לכהן פאדא ממע מנה
מתל הדיא שבו עדי מעבדתה בלפדן ועלי מ
טלב לכיפיר מן לקרב לי אלה ולהדיא ונב אן יקדם
לכהן לכל מן אקדם צעתה קבל לביע אתיע ען
אמדך ועלמה במא תעזר לה ציעתן בלאן פי
תבריע לתרה לעבדה עלוה לי וקתנה ומי
אן לי ויבל תעזיר וקלואם לא יגב לה
לא יגאל לעזרף אן לכאן לה פקע לא

[illegible] חשב לן פליחסב [illegible]
[illegible] פסנה לוובל [illegible]
[illegible] נשנת פיסנה
[illegible] לדדו לה אנו
[illegible] כון במתנאקי
[illegible] מנקל: קולה ואסבאל יגא
[illegible] ם פכאן מא אקדסה ארו [illegible] תורה
[illegible] ם יחד לרכט בין לזמאן לה לפכאך בל נעל דלך
[illegible] ק יבוב לכהן לדדא יחקל לתי אקדסה א כן
[illegible] ם לא יגאל אתהשדה והו נאחבה א אן כאן לא
[illegible] כתאר פכאנה א ואטלק לדדהן ביעה א כן ואם מכר ולכהן
[illegible] אתה שדה והו נאחבה עלין [illegible] לאיש אחר פקד
[illegible] נאחבה א לפכאן כן לא יגא [illegible] ומתי לם יבוב
[illegible] לכהן פלמקדס לפכאן פי כל יקת יריד בחיתיד
בכיס כן ויסן המיטות סכף ערכך: והדא יעדאן ל
ערך פי לגאל חסב מא יקולה לכהן וערך שדה חסב
מא געלה לה: וכדאך ערך הבהמה הו מא ידי לכהן
ונתי אראד נאחבה א אן נאחב לשדה לפכאך כאן
עליה לכמס: ומתי נאחב לגאל רפכה בלכמס ומתי
[illegible] לכהן לגאל אן לשדה לם יכן עלי נשתריה
[illegible] ה: וכדאך מן יקדס תנב אן אלה מתי פכה א כאן
בזעאדה ומתי אבי עלי גריב כאן בלקימה ולתמין
[illegible] אד לם יקל אנה לבהו: פקד באן פי ואם
[illegible] לגאל אנה נאחב לשדה לא ומכאר אן יכון נקל
[illegible] פקד מצתנן ידך ולא תעדי לוובל
[illegible] מכר אתה שדה נחו עלי מא קלת [illegible] מכר

[illegible]

[illegible] והנה [illegible]

[illegible]

[illegible]

[illegible]

[illegible]

[illegible]

[illegible]

[illegible]

[illegible]

[illegible]

[illegible]

[illegible]

[illegible]

[illegible]

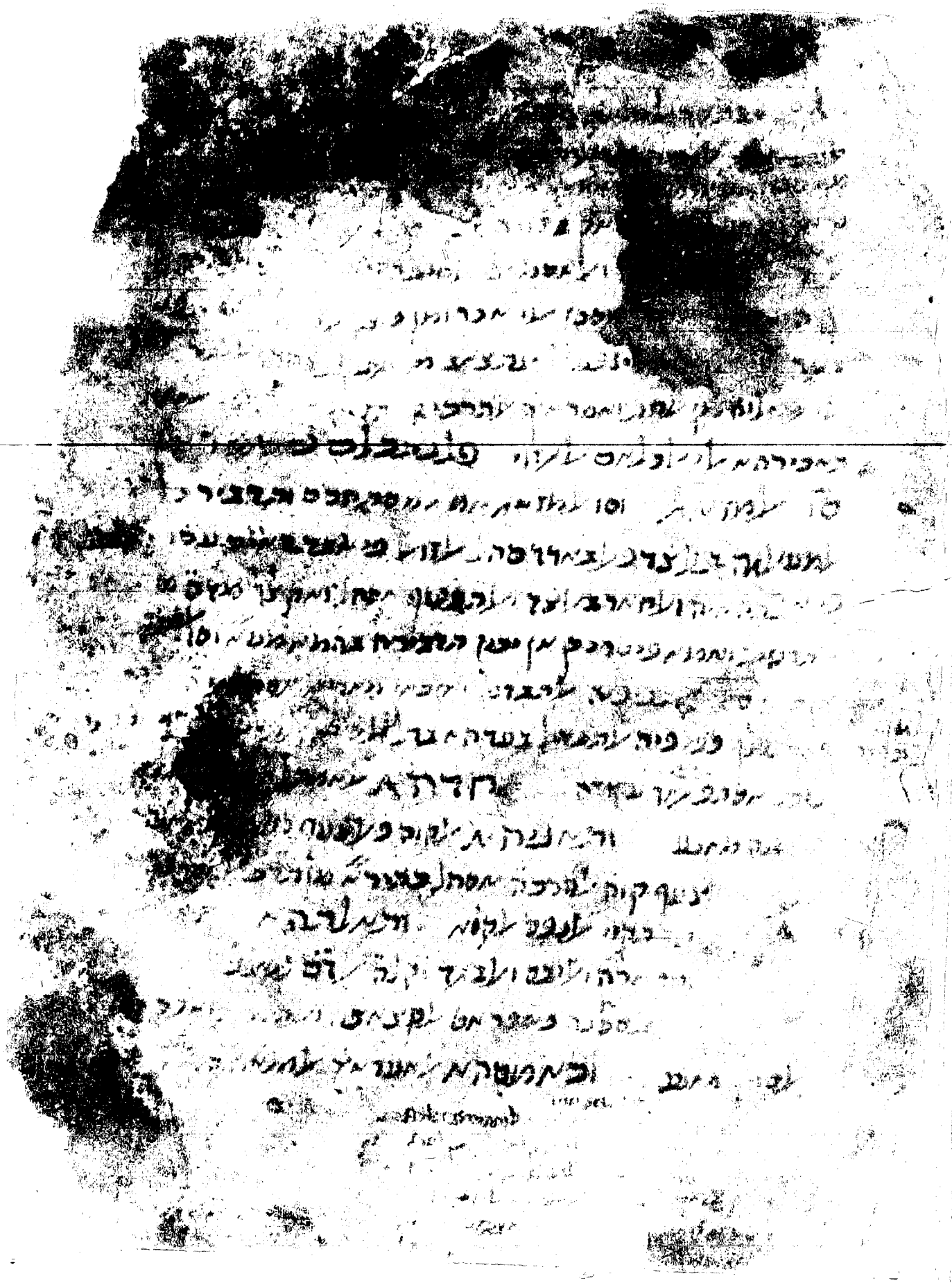

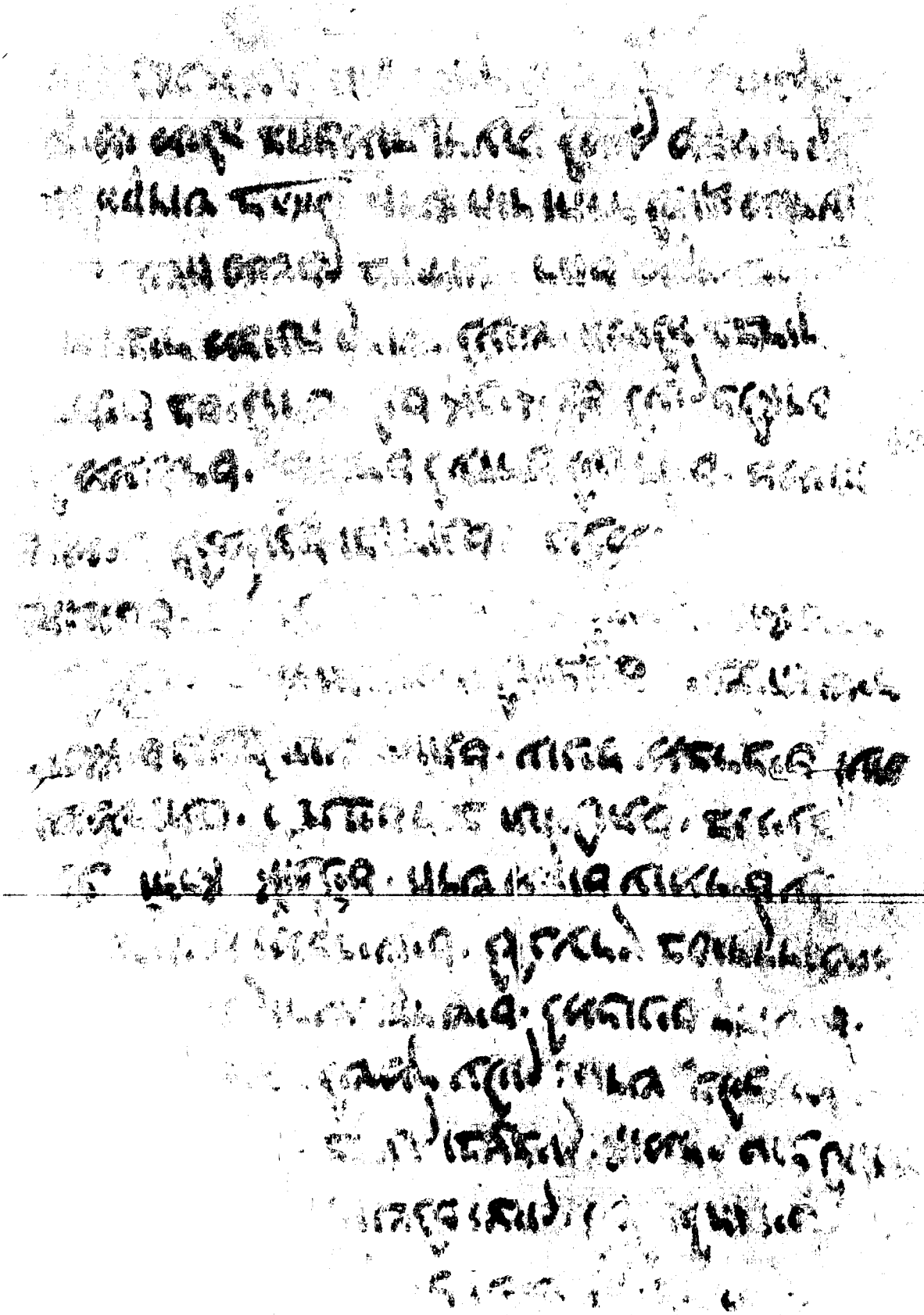

[illegible]

[illegible]

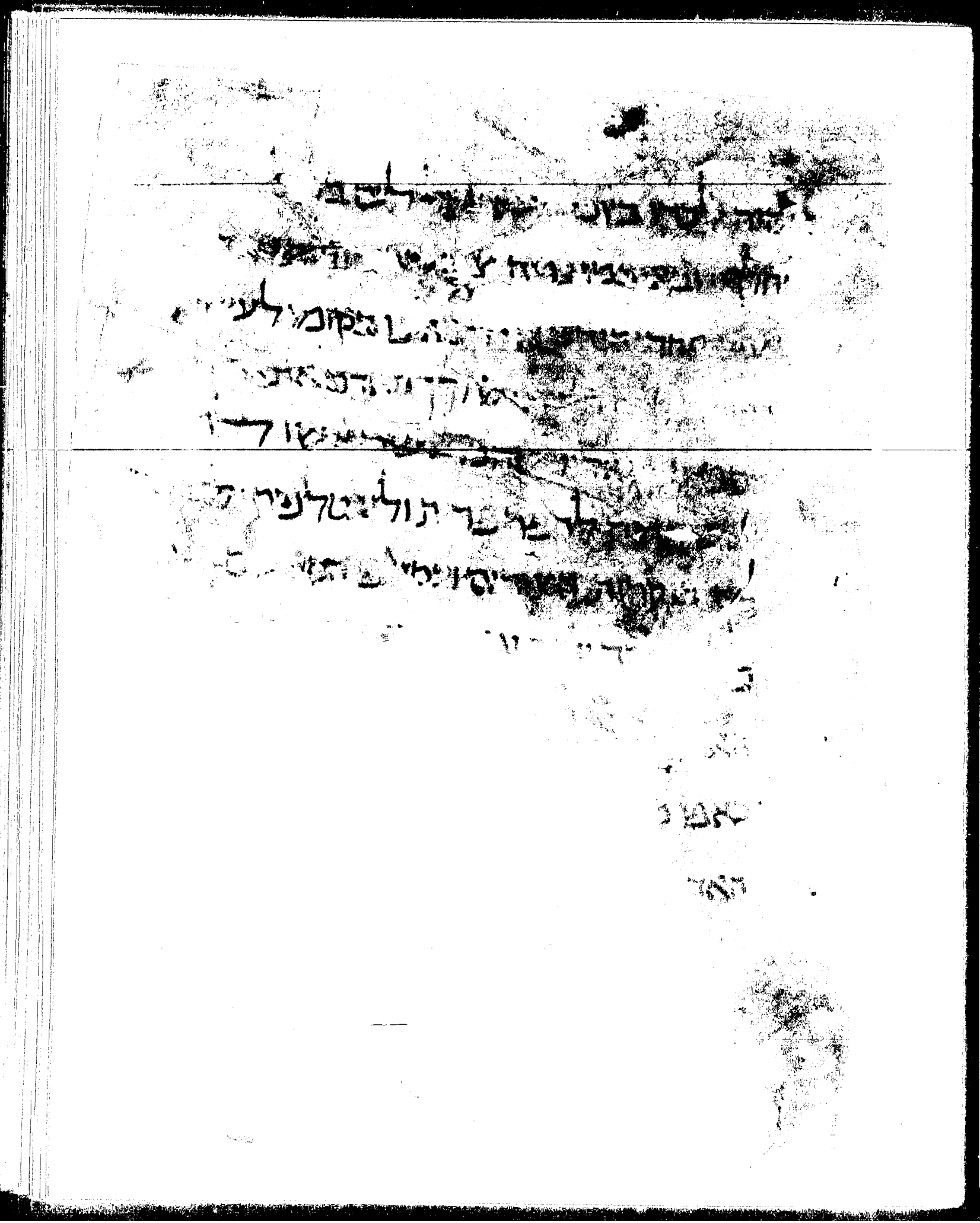

ישוע ונביאו וקסם וזקן שר וקסם
ושמאנים [illegible] וחכם הרשים [illegible]
לחש ותתי נעריס [illegible]
[illegible] ונגש [illegible]
ברעהו ידה כי תפיר כרמן [illegible]
כי תפשאיש באחיו בית אב [illegible]
לו קצין תהיה לו [illegible]

[illegible] לנפשם [illegible] אמר

[illegible] מעל[illegible] ים יאבלו או

[illegible] ישראל: ער

[illegible] ישים משלו [illegible]

[illegible] אחתיך בלעו

[illegible] ולדין עמים: יהוה

[illegible] זקנ[illegible] עמו [illegible] אתה

[illegible] ופנ[illegible] תטחנו

ויאמר

[illegible] הלכנו

[illegible]

בשם אין ויהוה נתן ישרה

יוסף הוא ישראל ואת

הערים והשרים וסוחרים

[illegible]

[illegible]

[illegible]

[illegible]

[illegible]

[illegible]

[illegible]

[illegible]

[illegible]

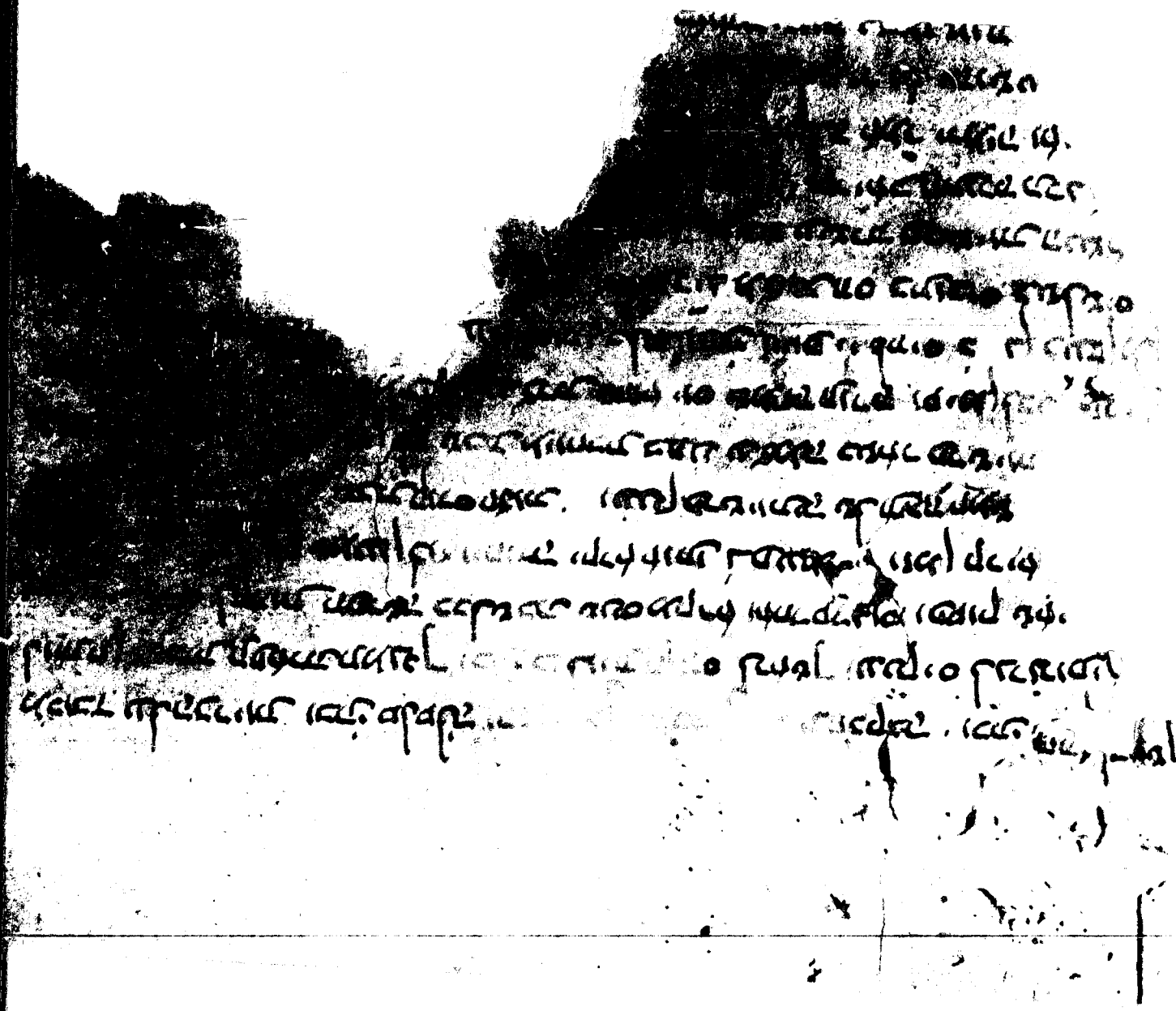

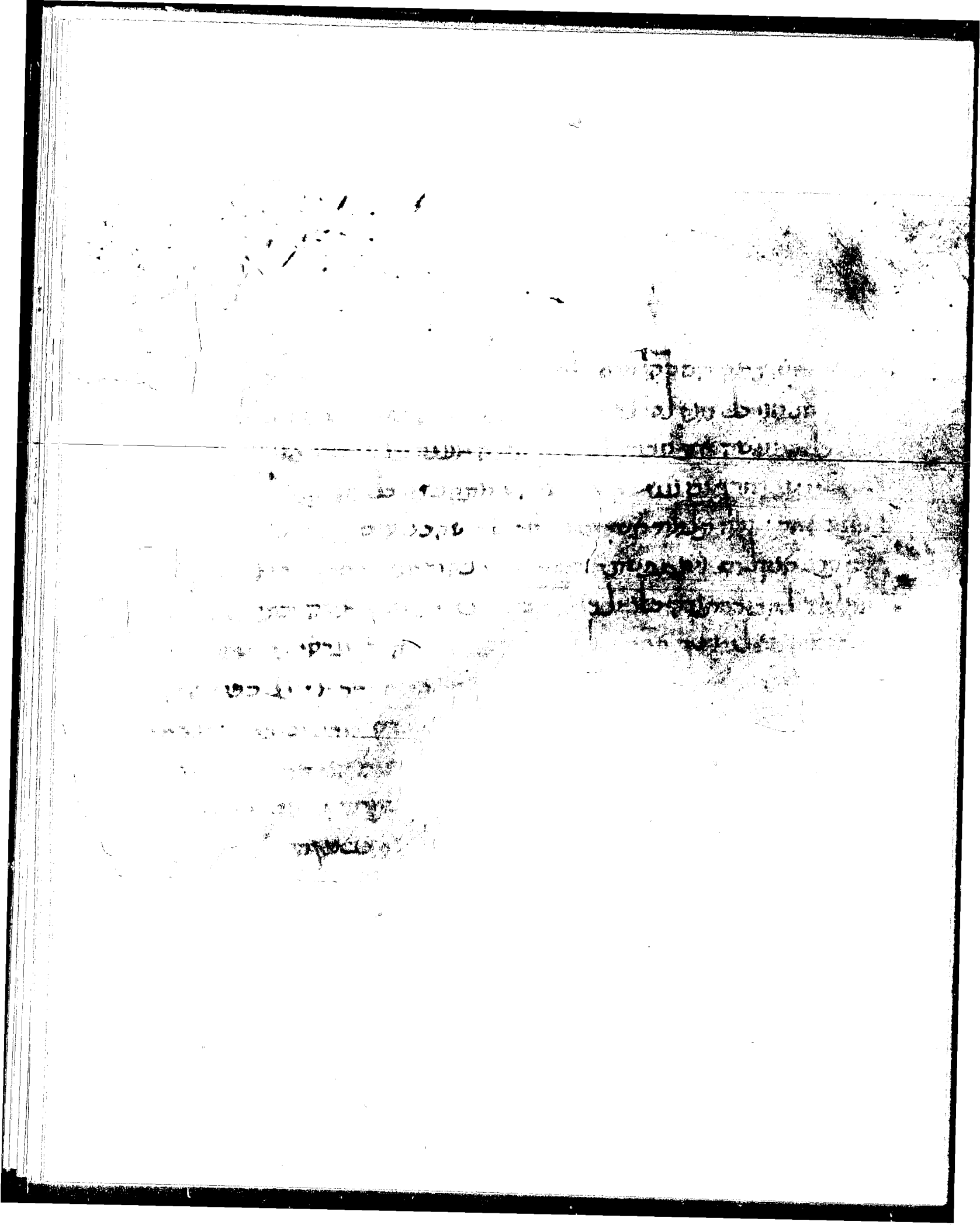

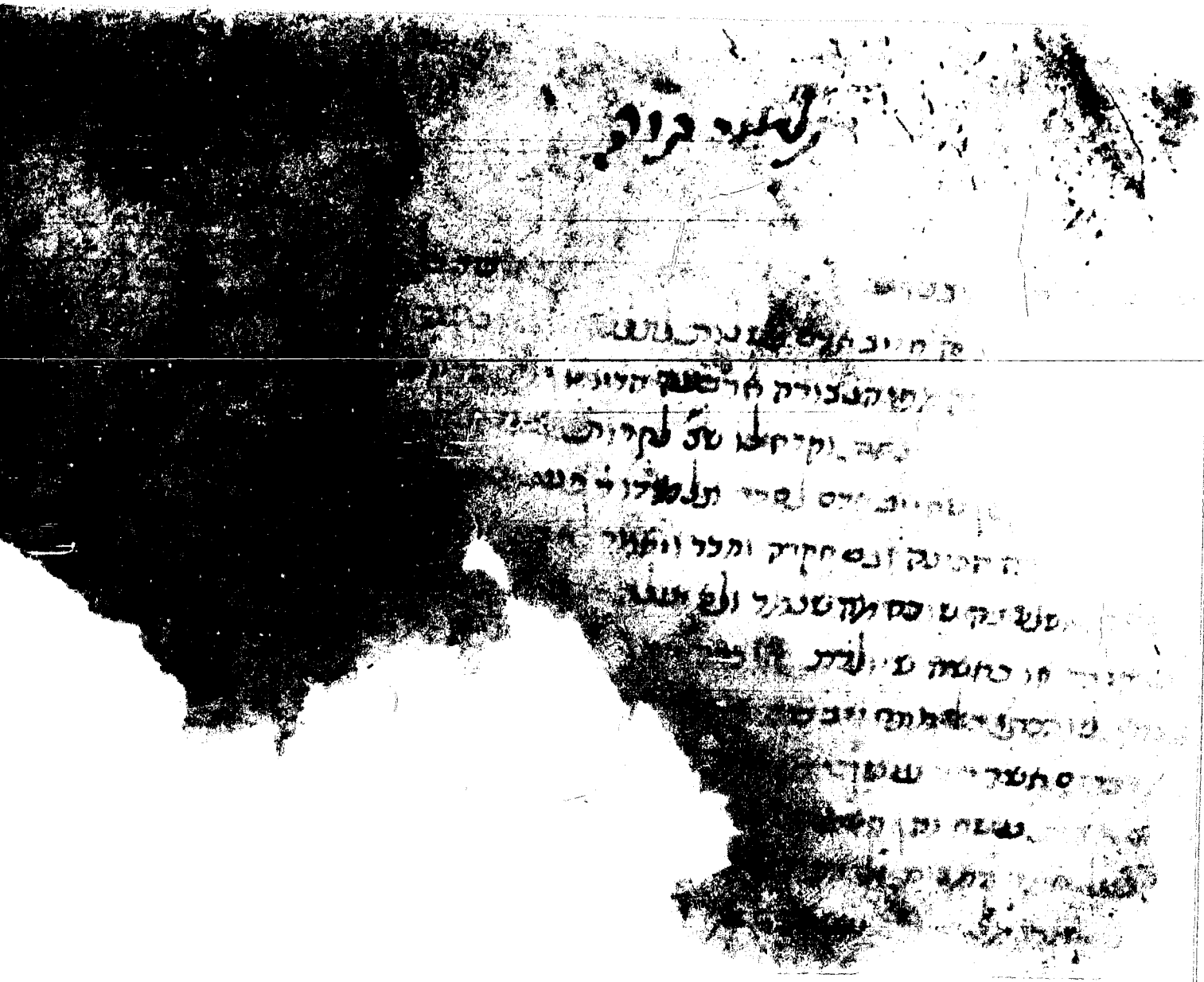

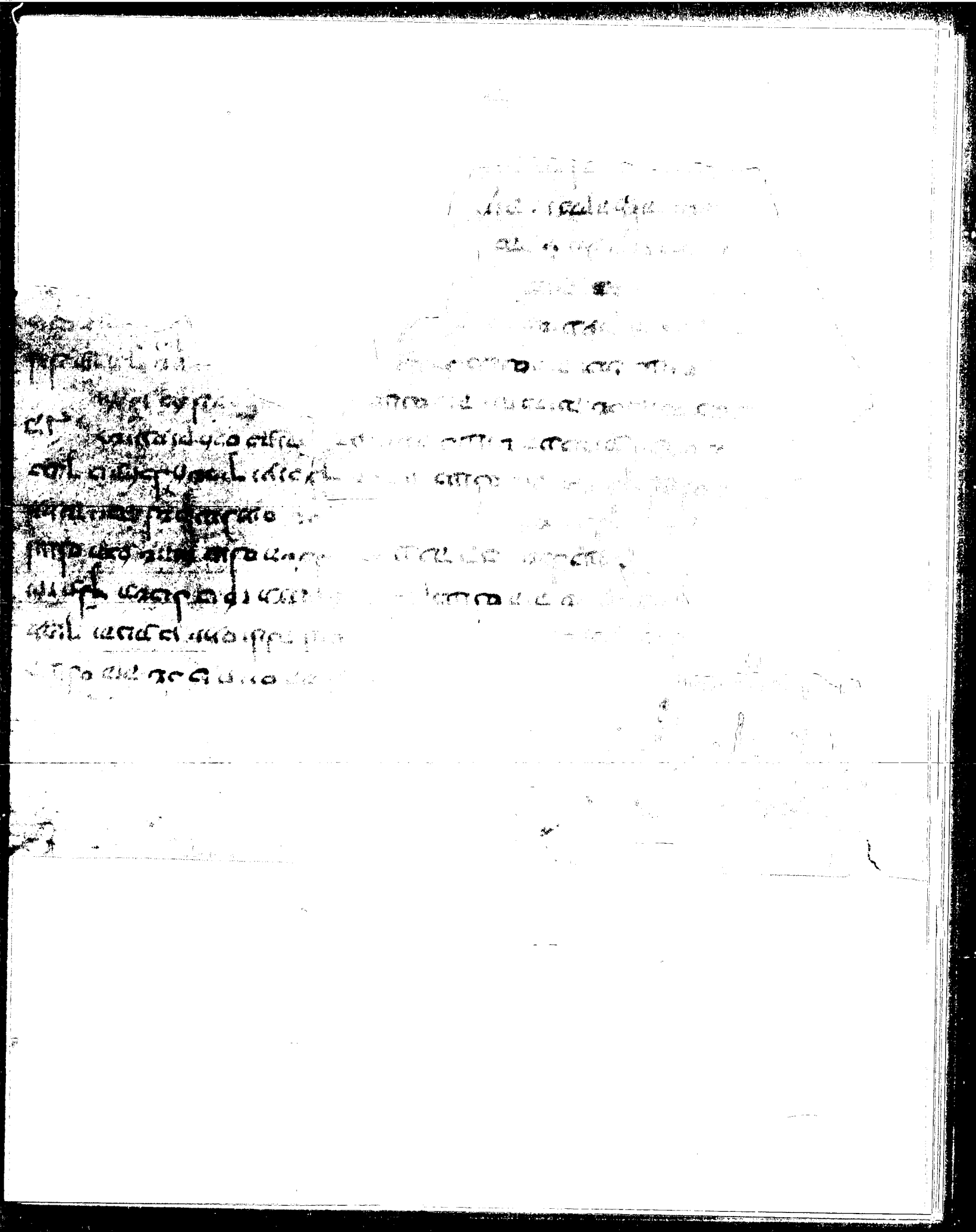

ומצאתי דבר המר מן המות
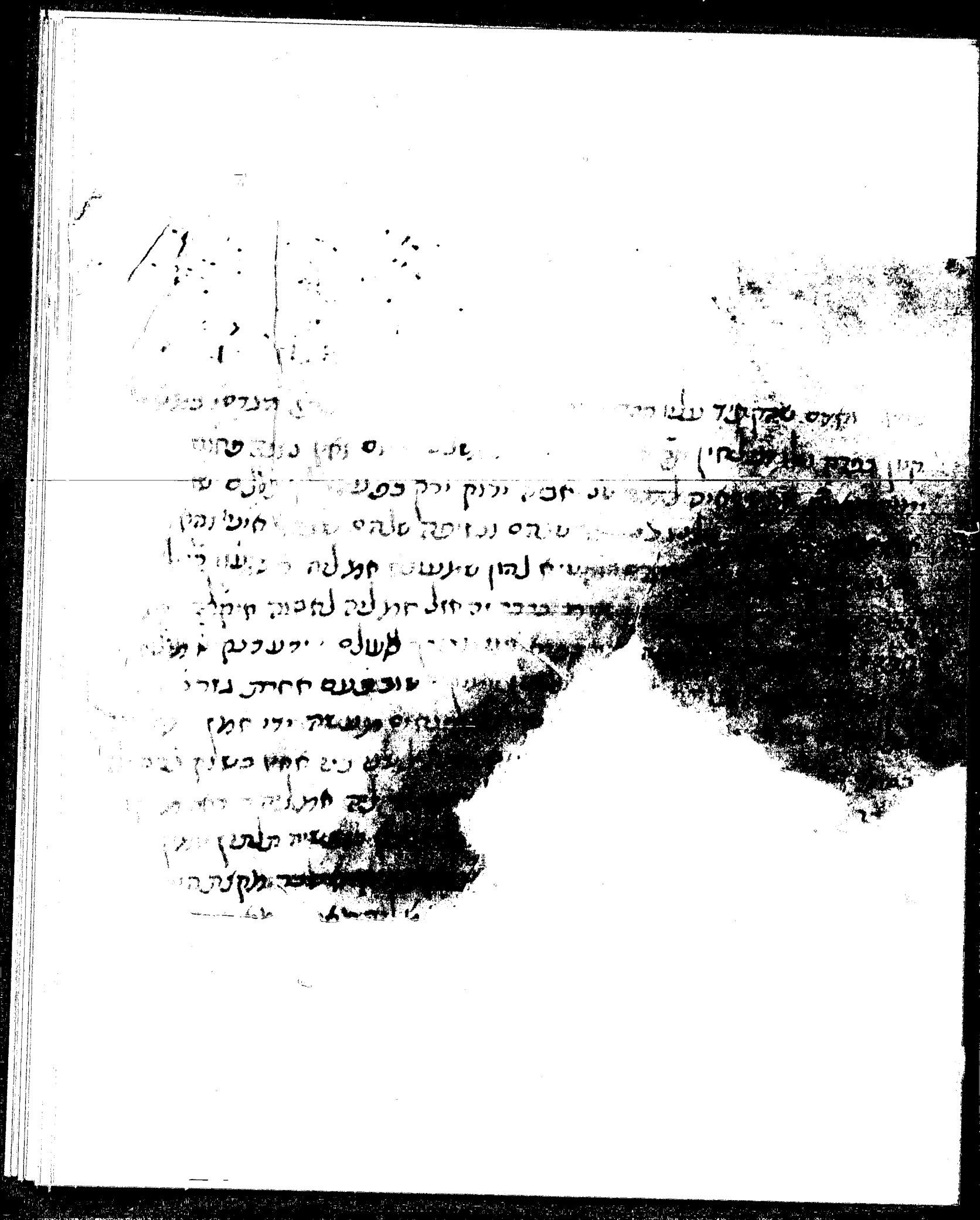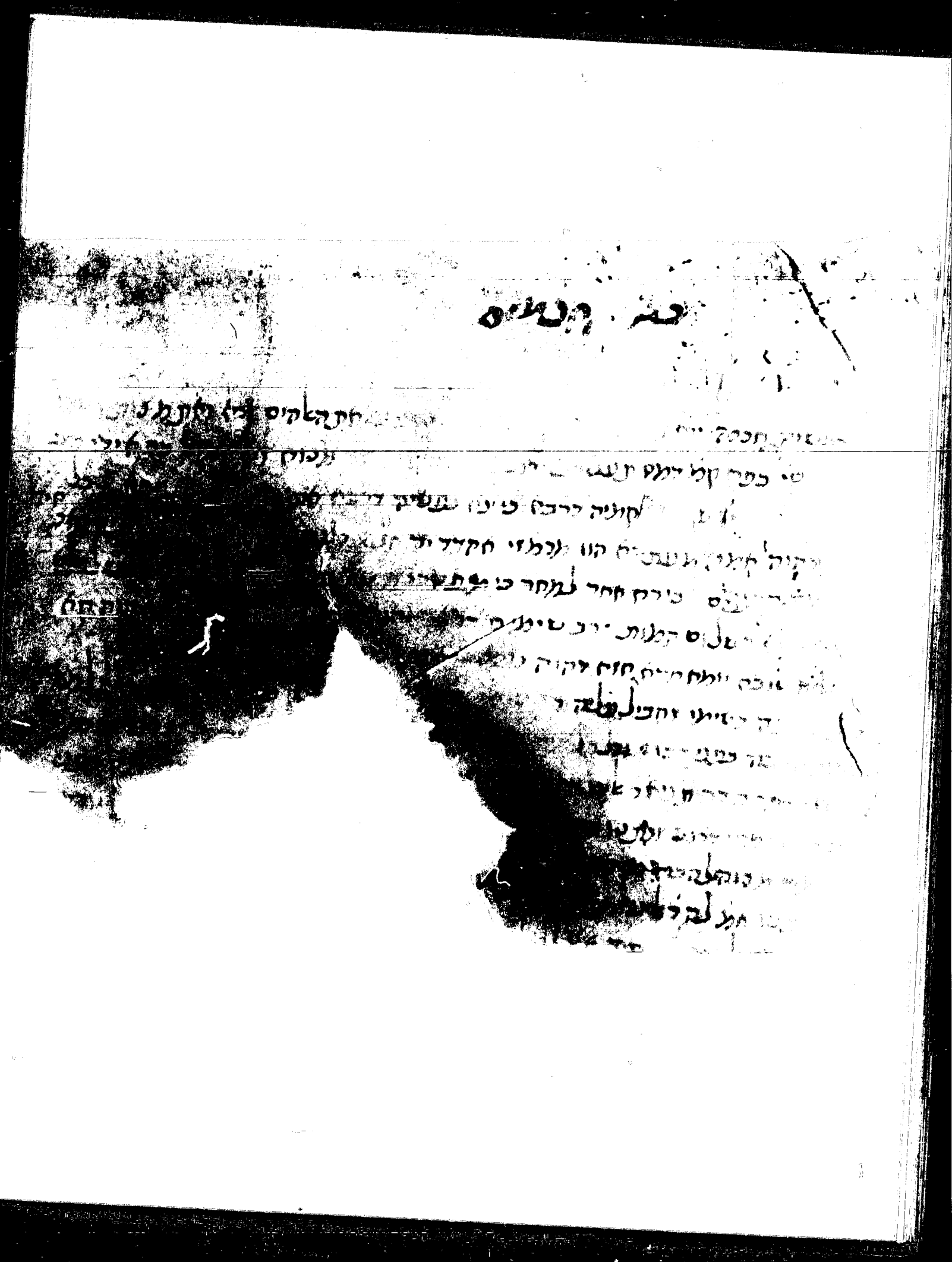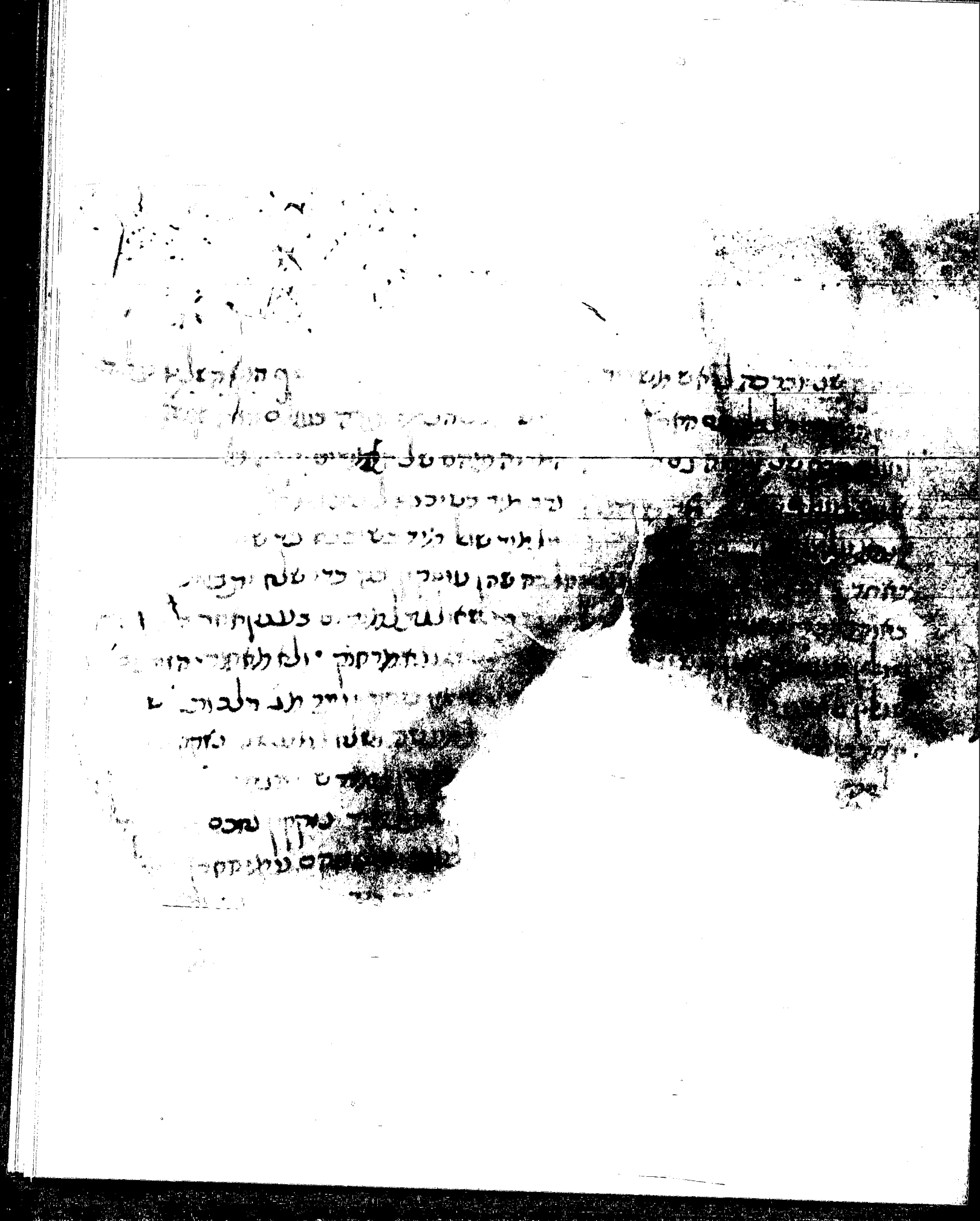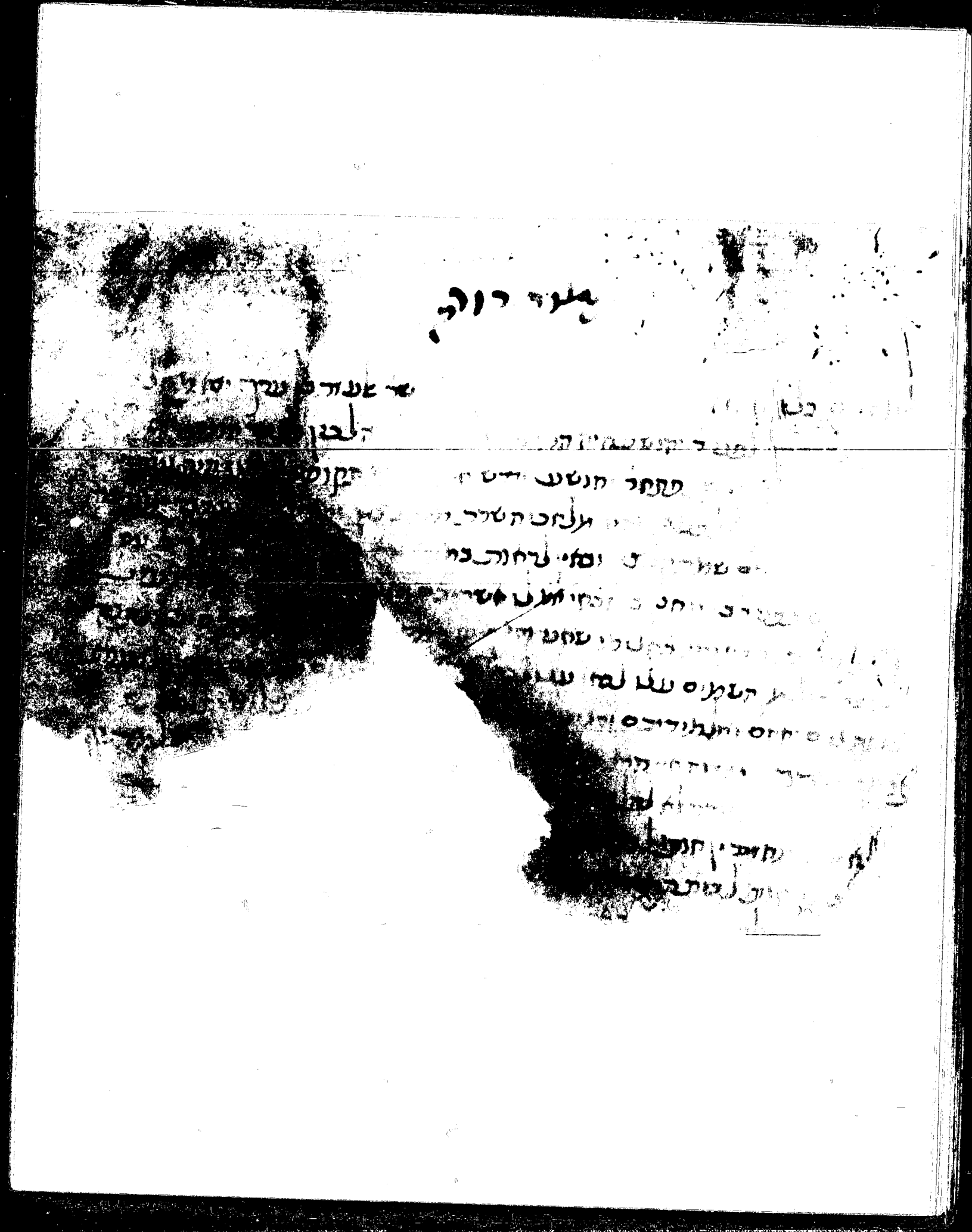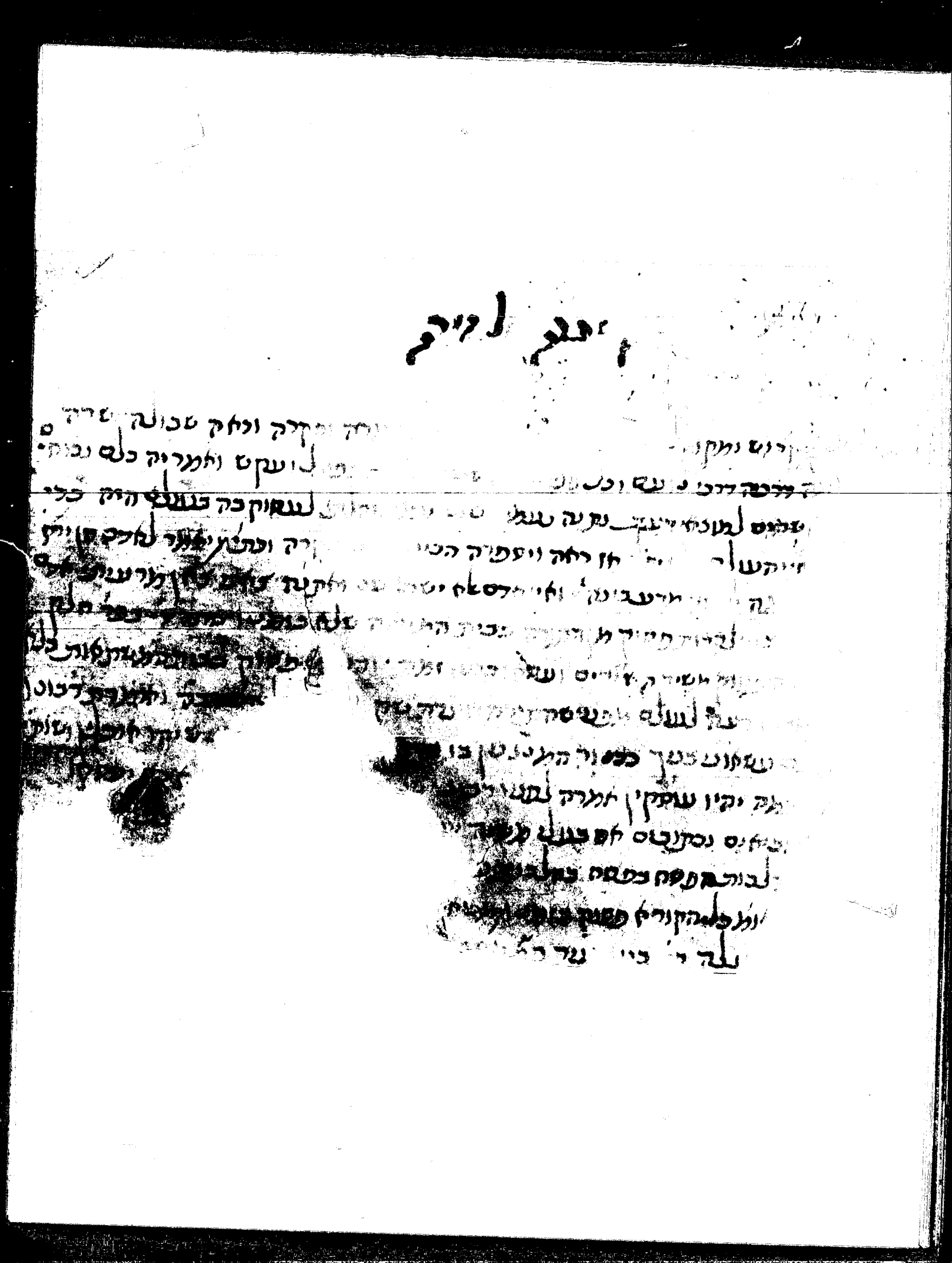
[illegible]