הועתק והוכנס לאינטרנט
www.hebrewbooks.org
ע"י חיים תש"ע

MS 10167

יצחק בן משה, הלוי.

Isaac ben Moses, ha-Levi.

שאלות ותשובות ר' יצחק

She'elot u-teshuvot reb Yitshak...

1698-1705.

Eastern script

System no: 0097263

These images are from the collection of the Library of the Jewish Theological Seminary (JTS). JTS holds the copyrights to these images. The images may be downloaded or printed by individuals for personal use only, but may not be quoted or reproduced in any publication without the prior permission of JTS.

ונתלהבו על איש אחר שיבא ואותנו כי בוא יורנו חלבשה בקשת ולקח
בעלי לה ולבא מן בחורים שבשם ונקנאה לנפש בעבור לנפש בעבור לשנאה
אבן שבלבן בלבן אבקה וכי לבבלבנו בוא שלך וכיוצא בזה ואותנו נפש
בלבשם בלבן הנקי ואותנו לבבה בלבד אשר בוא נראה כי בוא שבבי אבן
בגדיו ואבן אין אבן שבשבין לבן אם באו לשמרו בעבור לא עוד בלבד
אשר בוא נראה ובגלות לבבה בלבד בעל שלמה בבלים בלבן הנה
שבבן עוד שבשם כיוצא בזה לבהו וכן כוח לבבו הכן על בבאים שאתנו
ובפעל כי אלקינו כי אחד ולא אשר לבשבל ולבקבונן כלשונך בלשון
בלבן בחבבה לא לפאתין בחור נעלם בעשרה ונשב בקשת ונשב
שלבלך בלבן ותבלמן בלא חלב ילבן וכיא בדלוי לשמרו לבלשון הנקי לבלשונו
בבולבים בבבבי ונשין בבלבבה מי בבן כי בשלבב ומם יבב שבשב בלבי גל

כתב הרב בעל נפלאת בבבא בלבורה בבבלים מי בה נמבבבים
בני שבבן ידו שבשבבר לבבבר בלבר בבבלים לבשם שבבה בבלבים
ובבשם לי בלבבר בלה בשבבים בב בבבלבר בבבלבר בבוך בבלה שבבל לי בבבב
נבשם בלא אשר בלה שם לא בשבבו בלבר בבבלים לבבו נבלבים בלבר
אבן שבבבא בבים בבבים ובבבלים שבבבא נבשם בלא בבב לשב לשבבר לבשם
בלבר ובב לי בבבב שבבלב בבבים בבבבי מי יב שבב בבבם "

הועתק והוכנס לאינטרנט
www.hebrewbooks.org
ע"י חיים תש"ע

These images are from the collection of the Library of the Jewish Theological Seminary (JTS). JTS holds the copyrights to these images. The images may be downloaded or printed by individuals for personal use only, but may not be quoted or reproduced in any publication without the prior permission of JTS.

LIBRARY
97263

נשאלתי בתשובה שנשביעים אינו חוץ מלין שלא תלבש תפארת בגדים
בגדים הנוכרים שאתה שואל אותן אינו נראה בגשמה מתחבר
שבשבת כך והתרולל ואינו שבך תלבש שלא תלבש תפארת בגדים תמוה שיבך
בתולל ואם בכן נשב לתורה באינו שבך לבבך תשבחתם מלין ותיירים בדבר כי
כל חנוכה כשהם שבשבת. שבו בתיים כשבך לבלבך כשבנים תלבש בתשבחך
לא ובך כשבנים ובשם ובנים כבן תקונה שם שבתא תשבו שם ובבך ״

סי׳ ב׳

נשאלתי ושבשל תמוה לעת תשבתם בבן בנה בנבוכים מלה תיירים מלבש נשאתם
בתשם בנשרה לשבתתם בשבתתם תשבבן ונם בבבר כשבל בנסבים בשבל
בבבר תשבם בנבוכים מלה ובשם ואתו תשבתם בבבר מלה בם בבבר בתשבם
תיירים בנבוכים מתי׳ כב תנם נשבלים ונשם תיירים באינם לבתיב ובשרב בבבר
לם בתשבם תשבא בבלא אתור ובנית בבבר כשבב ואב שבתתר נשבבו ובתם
תנבם בב בבבר ובתם ״

סי׳ ג׳

שאלתי בלוקת מבבבון תון בנים בשבה בבן בב שבקת בבבשבים ואתבב
ובתיר בתבבבון לבים ובבבב בתבן בבב בבן ומם בחב תבן לבתבים
תבבב בבב בבבן אם תבב לבם ואתבים בבבא. בל בשבים בתבבה לבם
ואתבים לב תבבא בתבב בב בבשבם בים בב בלא מבתבב בתן ובבבר בבשבים
בב תבבא אתבב תיב בב בבן בלבבת בם שבבן שבל בבב בשבים בא שבבבן
לבתבת תיב ובבבב בא שבבן לבתבן שבבבר לן ובב בבבן מב בבם לן בבבב
בבר שבתבת תיב בשבבב בבבן בים בבבל בא בתבן בבב בבבבב לא בבבן
לבבבבן לבבבלם תבב בשבב בבבן בים בב אבבבב בתיב לבבבבן בבבבבן
לבבבלן בל בבבר בלא בבלא בבבבים לבם בבבן ובבא בבל לבבם בבבב ובב

[illegible]

[illegible]

[illegible]

[illegible]

[illegible]

[illegible]

[illegible]

[illegible]

[illegible]

[illegible]

[illegible]

[illegible]

בשלמה מה יש מקום לשאול בשלמה בשלמה מלוה שלקה ולא שנה מלוה היא
לשלמה בשלמה ע"ל ליה בשבת ולא לא משו בשבע בשבת בשלמה
ולמה לא לשלמה בשלמה מקר שנשלם בזמן שבלי משלמה משלמה לו לא
מלוה בתנאים שלשה לא בד מה מלה לא בזמן מלוה לו לא שום מקר ויסוד בלבד לא
בשבת בלה בלי דבר. כלל לחבור ולהשקר מה שייר מלוה ע"ל בזמן ומומן
בתנאים לו מה בזמן ומומן (בבבל) ולמה שלקה. מהל בשלקה מ"ל לא
נמצא שלשה בשבת שבועה ומומן מן בזמן מה לא מקר בשלמה בל שלמה לא משלמה
בלה לו בשלמה מקר ולא משלמה חבלן ולא משלם בלי משלמה משלמה מלמה שלמה
לשלמה לבנים מלה משלקה בשלקה בן בשלקה בין בין לבנים בזמן בזמן שלמה
לו בשלמה מלה מלוה ומומן ומומן שבין בשלקה ע"ל בזמן לו בזמן ומומן בזמן
שלה בשבת מן מקר לא בין מלמה בשלקה בשלקה ע"ל בזמן לו שבין ומשלקה בשלמה
ולשם לא משלמה בזמן בזמן בשלקה בשלקה בשבת לו ע"ל בזמן ולא בזמן בשלמה
בשבת לו ע"ל בזמן לא בזמן בקבלה בקבלה בשבת לו ע"ל בזמן מלה מלה בשלקה
שלה ע"ל בזמן מלמה בשבת בקבלה בקבלה ומומן לו ע"ל שבקר ומומן בזמן בשבת
ומומן ע"ל בזמן בקבלה בקבלה בשבת ומומן בזמן בזמן בזמן בזמן בזמן בזמן בזמן
בשבת בקבלה בקבלה ומומן בזמן בזמן בזמן בזמן בזמן בזמן בזמן בזמן בזמן בזמן
בשבת בקבלה בקבלה ומומן בזמן בזמן בזמן בזמן בזמן בזמן בזמן בזמן בזמן בזמן
בשבת בקבלה בקבלה ומומן בזמן בזמן בזמן בזמן בזמן בזמן בזמן בזמן בזמן בזמן
בשבת בקבלה בקבלה ומומן בזמן בזמן בזמן בזמן בזמן בזמן בזמן בזמן בזמן בזמן
בשבת בקבלה בקבלה ומומן בזמן בזמן בזמן בזמן בזמן בזמן בזמן בזמן בזמן בזמן

נגד נשאלין שלהן שעשיר משלהם שי"ל כשפרנס בזו ומרוב מן הקנינים ולא ע
לפרנסה הדם לפרנס שעשיר משלהם שי"ל כך הכן הין פין שעיקר ומרוב
מן הקרקע ומעה פין שהן הין בזו שי"ל קבולת מוכר בשלמה) שבלי
בשלמה ומשכנה לפ מן בהקרקע שעשה נשאל שבלי פלגים קנה ש
מרחבה מבלי קנמקים שבזו מרבה בפיבן של לי' לא נהן הין בזו מלקה ה
ומה ס' לא נדבה לבה מלן הבי, ולפ הכ' שהקנה בנין בפיבן שי"ל קבולת שבה
שלה משלה ובשבלם פיבן לו מלן של בולהם בלשה בקרקע בלקח בחפצי
בקנשונים ולא נמה שהן הין לפ שבזו בקבולת ומרוב בזו מלקה הדם
ובלי בשלו בנין בפיבן שבזו ומרוב גם בקבולת לא נשלם שלפ בזו מלקה
הבשמקים יש לבבין הלק לבקב משלה שבקב בשבה בלבה בלק בשבר בשה מלק
בפיבן מלן כ' לא מ' הלה ולא הבלק בבבן מלוב לא שלא בלהבן מיבלה ה
בשבקים ומשבבין לבה לבלים לבבל מלבה בשבר בלבה בקבולת מלבקב
מלבנין שה בשלה לבלב שלבקב לשבלב לבל בשלבה הלבהבלה בלה לבבל
בשבלבלב לבלה ובל ולבל לבלה לשלב בן בלב שלן לשבל בלבה מלבלבן
בשבר ובלבן לב בלבה בשבל מלבלבן בשבר לבלבל בשבם מלב נבלב
לבבלן הלב מלב לשבלב בבשלה בלבלה שבי לבל הבן הלב לא שבן לבל
בלב לבלבן כ' בלבלבר בלב בלב לא לבל שבל ובלבן לבלה מלן כ' לא הל
לבל לבלבן בלבל מלב לבלבלה לבלבל מלי בלבלבל לבל הבלבל בבבל
בשבל מלבלבן בשבר ובלבן הבלבלבל שלבן בלבל בבלבל בלבל בלבלבל
בשבם בלבלן לבבלב שלבל מלבלבן הבלבלבל שלב ובלבל לבלבלבן הבלבל
הבלבל מלן בלבל לבלבלבל מלבלב שבלבן בלב לא מלבלה בלבל בלבלבל בלבל

ופשיט לדבר משפטים הדושלמי. דקדולמ מודב מלא שבדבר. השמש יש לחלק כין
כין קדבר מלמדבן בשבר לקדבר מלמדבן בשבר הביאר נכם דבים נקולבך
לקבר הבים לדבר מלב מי שבחלך נבקבר מכן מל בלבבי. הלמד לים לגבן.
מלב מי שבחלך לימד אלב שבכן שלו בים קדבר מלמדבן בשבר מלב לבבם
ומלבר הבדבים ובלם בלבך בבר הביאר בקבולב הבלב המלן מל הבי בלי בלבלם בלם
מלבבר גם בקדבר מלמדבן בשבר כין שבלם בקבולב הלבם ומבבר מלן בבלבך
ובב בלם מלמדבר לבבן המלם שבבר בהמבם בבב ו בשבר ובמבר לבמבר לבן
לבשבר לבם מלמדבר ובלבב שבמבר לבר בלבם בשבר ובר בלבם בבבלם בשבלם
בלבך מבבבר הביאר לבבר שבב בלם בבבלם בקבולב ובבבלם הבבן בלב המלן
שבלם בבבר בבלבר ובלב לבבם לבם לבלן מלב מי שבחלך נבקבר מכן מל בלבבי הלמד לים
מלמן מל בלב בבבן לבר לבם לבן מבבר מלמדבן מלן בבלב לבבבלם
מלמדבר הבבן הלמד שבבלם בבב מבבר בב בבב ובלבבבן לבבבב בב בבבלם בשבלם
בבבר מלן בלבבם בבבן לבבבי הבבבם בב בבבל שבבן בלבבבר הבבבבלם בבבלם
לבבבי מלן בלבבם בבבן לבבבי הבבבם בב בבבל שבבן בלבבבר הבבבבלם בבבלם
בבבר מלן בלבבם בבבן לבבבי הבבבם בב בבבל שבבן בלבבבר הבבבבלם בבבלם
בבבר מלן בלבבם בבבן לבבבי הבבבם בב בבבל שבבן בלבבבר הבבבבלם בבבלם
בבבר מלן בלבבם בבבן לבבבי הבבבם בב בבבל שבבן בלבבבר הבבבבלם בבבלם

שוב קשה מאדם על ומה נלקח ועל קטלך מאדם מלמעלה לתחתונים ועל כבר לימוד
בשני בשמות מעשות ומלהים כי בשלשתו כמקל כיבוש ומעשו ומעשו לבקש כבל
בשלה ועל בהקיצו בשלה כי כבר מעולה בשמן ומיה לבניו מאדם על ומעל וב
לתן לבניו בה נעלו בשי שבבר קנה בשמה ולכיך לעשות בקנאה שלו יבמי
מעשוקן גלו בשי שמיה לו בשו מעשה וקונה ומעמה בלי לבקיל מעה גבל ל
בשמה מלהים לו שבינן לים מעשה בהחק ומיבו מעשו לבשמן בנים
שם בלו לא שבינ מחומה ולבי מעי שבבר בין שבבר קבו שבי לעשבינ ל
לי בקבולך מעשה בשלה שלא נמלבנו לעשה מעמן שבקבנו שלבנו ובשמה
ולעשבינ בנים שלבלו בשבבר מעשה בשלה לעלב שבנים בשלה ומעב
מעשבינ לעלו לבלו לים שבבר ועל ומי מחמל שלבלו בנו שלמן שבלה בבי
לו בין שבנו בקבולך בלה נבן לבן שבנים שלבלו שלו בל בימים
ובן בבנו בבנים מלמעלה מלמעלה לבלה שלבל בשמבים מבשלה שבשב
לי לים שבבר ובשלה שלבן מבן כי מל בבי לבלה בלך בבנו
שבבבר לבל שלמבנים שבינ ובשב לבבן מבן לבלי שבינ ולא
שבמבר שלמי לבלו בלים בלבר בלבל שלה ולבשבן בעלם לבלי
שבי מעה ולבבן ב בעלבר חיים לבלים

בנין ב מעה ובבל לבבנים
בבנים מעלה מלמעלה לבבנים
בבנים מעלה מלמעלה לבבנים

חיים אלעזר

8

שאלה [illegible]

תשובה [illegible]

שאלה [illegible]

תשובה [illegible]

[illegible]

[illegible]

[illegible]

[illegible]

[illegible]

[illegible]

[illegible]

[illegible]

ראה פשוט אין מעלין בין פשוט בגמרא לפשוט בגמרא שאל מהל נו לגבי
דבריהם לא נתקבל בגלגלי עניה ופשוט אינם הגיע בה. עדים כאלו ב
בקרלוס ובין שנים שלשה עדים עדים מעולם ובין שאמר בגמרא ופשוט בלא
בין ובגמרא בין בגד מעוה לפי המשנה ולא בגמרא ופשוט אינם בה
שלא יהא לשונם מעלמה בגלגל ובגד לבדם לבין מתי שלא בין בין אינם
שלא ולקבל מקבלם מעשה בגלגל ובגד לבדם לבין מתי שלא בין בין אינם
מקבל מעלין בלא בגלגל בגד לבדם מה לגבי בגד בגמרא בגלגל
שעלין בגד בלא בין בין ובגד בגד בגד בגד בגד בגד בגד בגד בגד בגד
בגמרא בגלגל בגד בגד בגד בגד בגד בגד בגד בגד בגד בגד בגד בגד בגד
בגמרא בגלגל בגד בגד בגד בגד בגד בגד בגד בגד בגד בגד בגד בגד בגד
בגמרא בגלגל בגד בגד בגד בגד בגד בגד בגד בגד בגד בגד בגד בגד בגד
בגמרא בגלגל בגד בגד בגד בגד בגד בגד בגד בגד בגד בגד בגד בגד בגד
בגמרא בגלגל בגד בגד בגד בגד בגד בגד בגד בגד בגד בגד בגד בגד בגד
בגמרא בגלגל בגד בגד בגד בגד בגד בגד בגד בגד בגד בגד בגד בגד בגד
בגמרא בגלגל בגד בגד בגד בגד בגד בגד בגד בגד בגד בגד בגד בגד בגד
בגמרא בגלגל בגד בגד בגד בגד בגד בגד בגד בגד בגד בגד בגד בגד בגד
בגמרא בגלגל בגד בגד בגד בגד בגד בגד בגד בגד בגד בגד בגד בגד בגד
בגמרא בגלגל בגד בגד בגד בגד בגד בגד בגד בגד בגד בגד בגד בגד בגד
בגמרא בגלגל בגד בגד בגד בגד בגד בגד בגד בגד בגד בגד בגד בגד בגד
בגמרא בגלגל בגד בגד בגד בגד בגד בגד בגד בגד בגד בגד בגד בגד בגד
בגמרא בגלגל בגד בגד בגד בגד בגד בגד בגד בגד בגד בגד בגד בגד בגד
בגמרא בגלגל בגד בגד בגד בגד בגד בגד בגד בגד בגד בגד בגד בגד בגד
בגמרא בגלגל בגד בגד בגד בגד בגד בגד בגד בגד בגד בגד בגד בגד בגד
בגמרא בגלגל בגד בגד בגד בגד בגד בגד בגד בגד בגד בגד בגד בגד בגד
בגמרא בגלגל בגד בגד בגד בגד בגד בגד בגד בגד בגד בגד בגד בגד בגד
בגמרא בגלגל בגד בגד בגד בגד בגד בגד בגד בגד בגד בגד בגד בגד בגד
בגמרא בגלגל בגד בגד בגד בגד בגד בגד בגד בגד בגד בגד בגד בגד בגד

13

שמעלה

ביבנה הלכה תשעה כתחת עבדי נשמה עמון כמעט
בלבה ונכון לו בשעורו נקשה בתשלום כיד בעל
ו עשרה כסף. כלה ראוי נמבלבלים לו כל כי לא לעשות כל מה
מי שלקח הלשון בתשובה לא בעשיר לי עשיר לא יעבוד ולעבד
בקונה קמן כשכר עבדו עלה כל טרם לעבדו שלא כדבר
הלא כשעבד לא יעבדו לן נמו עבדקנוס הלימוד שעשה מעשה
בכא נכבד מילא מעבדו לבדו כמה נשמעשלקח כי כמה כשעבד
שכר נתן כך כשעמד עמו כל בתי לעבדו גם בעון נכון לן בין
מעבדו לעשות כמה כמה נגע נגעל ומלא נכלה
לתלך לבין לה נקבה. כל לבקרו כמה ולכ נגע ולמלאכה
נעבד כלן לא לעשות כמה. לא לעבדה כמלא כל לשמו
כמו נקבה כן לא נגע עבדה הלכן לא לן נבקרים לעבדו
לי לבנו לעבד. כמלאכה כל כמה. הלן ולעבד

14

שאלה: במקום שנהגו שלא לעשות מלאכה כל יום פורים אם
מותר לבנות בית כנסת ביום ו׳.

תשובה: הורה לי גם כבר בתוך הספרים בפלוגתא שנהגו
בשאלה שאסור לעשות מלאכה בעת אחת לי ויום
כמו מלאכה רחוקה ויש לחלוק של פלוגתא שנהגו לבטל לי ויום בעת
הלשון בבית כנסת שאל לפלוגים יד עבל. אך פרוקה גם כבר כמה
לי לי ויום מותר לעשות מלאכה אחר בבית כנסת שלא יתחלל לא שיך
אחרי לו׳ שבבוקר אם כי שבת לו׳ ולא שבל וכן לעשות בהאמת גם
פורים הבא השלום נבנים בפלוגתא שנהגו וכן שהיה הדר בלבד -
פרוקה והשלום לא שהעלו) לא כאלו) מו׳ שאסר וכן פרעה
ובעבר לא חתוי מלאכה לי ויום מו׳ שאמרו בעת אחר אלים המלחמה
אלים מלחמה כאלו) ובה בר פרעה ופרעה שובבין וכ׳ ולא בעה לאם כן
בהם לו ואם עוד לאיסור מלאכה כו מלאכה כמה וכתב כן גם כבר מלחמה
שנהגו לא׳ ב׳ ראה פרעה ומלחמה. בעם מלבים לבנים שבא׳ מלחמה בהם לא
אסור כמלאכה בעת לו׳ אחר בהם בקבל ישראל בהם ומלחמה ל לו
בקבלו שאמרו) ואם סתם בהם שבלם כמו הבאה עליו מלחמה לשמרו
מלחמה לעם בהם בעת אם כי לעם בעם גם כל מלחמה בלבד אם בקבל
כבר שלו מלחמה לעם בהם ומלחמה לשמרו בעת אם לבד בעת לבד
בהם לא בעת אם ומלחמה בהם בעת אם לבד מלחמה בעת אם לבד
ישראל ומלחמה בהם בעת אם לבד מלחמה כל כאלו בקבל אם בעת אם לבד

יום טוב ועל כי כלה נתן לכפרו ויו הנשחטים לעונשם הנלחמים
בעם הנקבצים עליהם יום טוב הנקבע בחצר הלבן בלתי עבדה בלתי
עסק עתי הולכה בלתי בחצר הלבן וכהנו שמחתם ביום בה הוא הלבן
הנקרא מלכם אחרון ואחרון הנמצאים נגד כסן שהוא ואת נס נתעלה
שבעם שון הנוגע לי. כל לכפרו ויו הנשחטים לעונשם בעם הנלחמים
הוא בעיר לתי פוי עלה חתיר הנ יום טוב לתי פוי עלה הנלחמים בלתי
ולתי פוי יום טוב הנהנעם בעשלים ואת לבכה לאחרו לתי פוי הנלחמים
כ יום הקרבן בלבד פוי הנרבים עדת אסמבלת בעלתה וכהנים בדן
גל עם ואל לקרבו לעלה עלה עלה בל בך הנחתים לעלה עלה בעל יום
טוב שלמים הנרבים עם תיקן פתיבות הנלחמים הנלחמים כ יום
טוב לוי הנעמה בעלתה ולתי בלבד תיפורת בלבן ולא אסמבלת
אחר הנבה בבתים בלתי לבכה בעמה בתנלב אסמר שנעלה הנרבים
לעשנה אנבלים לעמן עשה יקר הנלחם לא בקרה בלבד לבכה לתי יום
עלה מ יתי הנשמה נשמתם מ ובל כ יום מ ואלו לא בקרב
ועם בעונש אינם עוים לבעלה הנשחטים לתי בל פוס טוב הנבן עבר
אחת והנבן בלבעונשם בהנלחם בנדו בל הנשחטים בהנגד בעור גל
בעם בהנבר גל כ יום בל נדו סו שלב לתם איבא הל לחתי הנחתם
ובולא שנתנה בלא הנעם בעלה תיקן לו עיר לא אסמבלת הש בבלב
הנשחט כ יום טוב ומתנלן נדול בלא ובהנגד עם בן גל עלה הנלבן
בנחל הנלא אלהים מ עלה מ בלתי ובלא הנעמה בתי פוי עלה לא אסר תיכ
אלא בהנעם שב ש שער תיפור לו בלבד עם פנס שחתיר
ובלבד בה שלבן הש בעבלבל אלהנה כ יבא הלבא תיפורת הנלבן לא
לבבן בלא בעלה הנעמה הנעמה לבתתיר אבל כ יבא בלבא שער נעוכה בלל
בנן תיפור הנלבא כ יום טוב ואלבבא יבא תיבא שנא בלא ושנתנו לבל
שלבם בהבר נלא לנשמנו והנלבם בעלמו בבעם שהנעם נבן בבר אחר
ובבל כ יבעם אבל לא נבר בתלו לנשנו ולא לנשנו בעם הנלבם תנלבם
ומבבלב אחר הנלבם לנעבר לבבבם הנו הנשבם ונשמנם והנשלום
הנבנם ולא לו נבר לא בלתו הנשמנו שבתנו הנלבם לבבבם לנבנם שבבתו

[illegible]

[illegible]

[illegible]

[illegible]

[illegible]

[illegible]

18

[illegible]

שאלה ראובן נתן מעות לשמעון בתנאי שיחזיר לו בזמן ידוע ובאמצע הזמן
נודע שהלוה נתן מעות לאחר בתנאי שיחזיר לו בזמן ידוע ובאמצע הזמן
נודע שהלוה נתן מעות לאחר בתנאי שיחזיר לו בזמן ידוע ובאמצע הזמן
נודע שהלוה נתן מעות לאחר בתנאי שיחזיר לו בזמן ידוע ובאמצע הזמן
נודע שהלוה נתן מעות לאחר בתנאי שיחזיר לו בזמן ידוע ובאמצע הזמן
נודע שהלוה נתן מעות לאחר בתנאי שיחזיר לו בזמן ידוע ובאמצע הזמן
נודע שהלוה נתן מעות לאחר בתנאי שיחזיר לו בזמן ידוע ובאמצע הזמן
נודע שהלוה נתן מעות לאחר בתנאי שיחזיר לו בזמן ידוע ובאמצע הזמן
נודע שהלוה נתן מעות לאחר בתנאי שיחזיר לו בזמן ידוע ובאמצע הזמן
נודע שהלוה נתן מעות לאחר בתנאי שיחזיר לו בזמן ידוע ובאמצע הזמן
נודע שהלוה נתן מעות לאחר בתנאי שיחזיר לו בזמן ידוע ובאמצע הזמן
נודע שהלוה נתן מעות לאחר בתנאי שיחזיר לו בזמן ידוע ובאמצע הזמן
נודע שהלוה נתן מעות לאחר בתנאי שיחזיר לו בזמן ידוע ובאמצע הזמן
נודע שהלוה נתן מעות לאחר בתנאי שיחזיר לו בזמן ידוע ובאמצע הזמן
נודע שהלוה נתן מעות לאחר בתנאי שיחזיר לו בזמן ידוע ובאמצע הזמן
נודע שהלוה נתן מעות לאחר בתנאי שיחזיר לו בזמן ידוע ובאמצע הזמן
נודע שהלוה נתן מעות לאחר בתנאי שיחזיר לו בזמן ידוע ובאמצע הזמן
נודע שהלוה נתן מעות לאחר בתנאי שיחזיר לו בזמן ידוע ובאמצע הזמן
נודע שהלוה נתן מעות לאחר בתנאי שיחזיר לו בזמן ידוע ובאמצע הזמן
נודע שהלוה נתן מעות לאחר בתנאי שיחזיר לו בזמן ידוע ובאמצע הזמן
נודע שהלוה נתן מעות לאחר בתנאי שיחזיר לו בזמן ידוע ובאמצע הזמן
נודע שהלוה נתן מעות לאחר בתנאי שיחזיר לו בזמן ידוע ובאמצע הזמן
נודע שהלוה נתן מעות לאחר בתנאי שיחזיר לו בזמן ידוע ובאמצע הזמן
נודע שהלוה נתן מעות לאחר בתנאי שיחזיר לו בזמן ידוע ובאמצע הזמן
נודע שהלוה נתן מעות לאחר בתנאי שיחזיר לו בזמן ידוע ובאמצע הזמן
נודע שהלוה נתן מעות לאחר בתנאי שיחזיר לו בזמן ידוע ובאמצע הזמן
נודע שהלוה נתן מעות לאחר בתנאי שיחזיר לו בזמן ידוע ובאמצע הזמן
נודע שהלוה נתן מעות לאחר בתנאי שיחזיר לו בזמן ידוע ובאמצע הזמן
נודע שהלוה נתן מעות לאחר בתנאי שיחזיר לו בזמן ידוע ובאמצע הזמן
נודע שהלוה נתן מעות לאחר בתנאי שיחזיר לו בזמן ידוע ובאמצע הזמן
נודע שהלוה נתן מעות לאחר בתנאי שיחזיר לו בזמן ידוע ובאמצע הזמן
נודע שהלוה נתן מעות לאחר בתנאי שיחזיר לו בזמן ידוע ובאמצע הזמן
נודע שהלוה נתן מעות לאחר בתנאי שיחזיר לו בזמן ידוע ובאמצע הזמן
נודע שהלוה נתן מעות לאחר בתנאי שיחזיר לו בזמן ידוע ובאמצע הזמן
נודע שהלוה נתן מעות לאחר בתנאי שיחזיר לו בזמן ידוע ובאמצע הזמן
נודע שהלוה נתן מעות לאחר בתנאי שיחזיר לו בזמן ידוע ובאמצע הזמן
נודע שהלוה נתן מעות לאחר בתנאי שיחזיר לו בזמן ידוע ובאמצע הזמן
נודע שהלוה נתן מעות לאחר בתנאי שיחזיר לו בזמן ידוע ובאמצע הזמן
נודע שהלוה נתן מעות לאחר בתנאי שיחזיר לו בזמן ידוע ובאמצע הזמן
נודע שהלוה נתן מעות לאחר בתנאי שיחזיר לו בזמן ידוע ובאמצע הזמן
נודע שהלוה נתן מעות לאחר בתנאי שיחזיר לו בזמן ידוע ובאמצע הזמן
נודע שהלוה נתן מעות לאחר בתנאי שיחזיר לו בזמן ידוע ובאמצע הזמן
נודע שהלוה נתן מעות לאחר בתנאי שיחזיר לו בזמן ידוע ובאמצע הזמן
נודע שהלוה נתן מעות לאחר בתנאי שיחזיר לו בזמן ידוע ובאמצע הזמן
נודע שהלוה נתן מעות לאחר בתנאי שיחזיר לו בזמן ידוע ובאמצע הזמן
נודע שהלוה נתן מעות לאחר בתנאי שיחזיר לו בזמן ידוע ובאמצע הזמן
נודע שהלוה נתן מעות לאחר בתנאי שיחזיר לו בזמן ידוע ובאמצע הזמן
נודע שהלוה נתן מעות לאחר בתנאי שיחזיר לו בזמן ידוע ובאמצע הזמן
נודע שהלוה נתן מעות לאחר בתנאי שיחזיר לו בזמן ידוע ובאמצע הזמן
נודע שהלוה נתן מעות לאחר בתנאי שיחזיר לו בזמן ידוע ובאמצע הזמן
נודע שהלוה נתן מעות לאחר בתנאי שיחזיר לו בזמן ידוע ובאמצע הזמן
נודע שהלוה נתן מעות לאחר בתנאי שיחזיר לו בזמן ידוע ובאמצע הזמן
נודע שהלוה נתן מעות לאחר בתנאי שיחזיר לו בזמן ידוע ובאמצע הזמן
נודע שהלוה נתן מעות לאחר בתנאי שיחזיר לו בזמן ידוע ובאמצע הזמן
נודע שהלוה נתן מעות לאחר בתנאי שיחזיר לו בזמן ידוע ובאמצע הזמן
נודע שהלוה נתן מעות לאחר בתנאי שיחזיר לו בזמן ידוע ובאמצע הזמן
נודע שהלוה נתן מעות לאחר בתנאי שיחזיר לו בזמן ידוע ובאמצע הזמן
נודע שהלוה נתן מעות לאחר בתנאי שיחזיר לו בזמן ידוע ובאמצע הזמן
נודע שהלוה נתן מעות לאחר בתנאי שיחזיר לו בזמן ידוע ובאמצע הזמן
נודע שהלוה נתן מעות לאחר בתנאי שיחזיר לו בזמן ידוע ובאמצע הזמן
נודע שהלוה נתן מעות לאחר בתנאי שיחזיר לו בזמן ידוע ובאמצע הזמן
נודע שהלוה נתן מעות לאחר בתנאי שיחזיר לו בזמן ידוע ובאמצע הזמן
נודע שהלוה נתן מעות לאחר בתנאי שיחזיר לו בזמן ידוע ובאמצע הזמן
נודע שהלוה נתן מעות לאחר בתנאי שיחזיר לו בזמן ידוע ובאמצע הזמן
נודע שהלוה נתן מעות לאחר בתנאי שיחזיר לו בזמן ידוע ובאמצע הזמן
נודע שהלוה נתן מעות לאחר בתנאי שיחזיר לו בזמן ידוע ובאמצע הזמן
נודע שהלוה נתן מעות לאחר בתנאי שיחזיר לו בזמן ידוע ובאמצע הזמן
נודע שהלוה נתן מעות לאחר בתנאי שיחזיר לו בזמן ידוע ובאמצע הזמן
נודע שהלוה נתן מעות לאחר בתנאי שיחזיר לו בזמן ידוע ובאמצע הזמן
נודע שהלוה נתן מעות לאחר בתנאי שיחזיר לו בזמן ידוע ובאמצע הזמן
נודע שהלוה נתן מעות לאחר בתנאי שיחזיר לו בזמן ידוע ובאמצע הזמן
נודע שהלוה נתן מעות לאחר בתנאי שיחזיר לו בזמן ידוע ובאמצע הזמן
נודע שהלוה נתן מעות לאחר בתנאי שיחזיר לו בזמן ידוע ובאמצע הזמן
נודע שהלוה נתן מעות לאחר בתנאי שיחזיר לו בזמן ידוע ובאמצע הזמן
נודע שהלוה נתן מעות לאחר בתנאי שיחזיר לו בזמן ידוע ובאמצע הזמן
נודע שהלוה נתן מעות לאחר בתנאי שיחזיר לו בזמן ידוע ובאמצע הזמן
נודע שהלוה נתן מעות לאחר בתנאי שיחזיר לו בזמן ידוע ובאמצע הזמן
נודע שהלוה נתן מעות לאחר בתנאי שיחזיר לו בזמן ידוע ובאמצע הזמן
נודע שהלוה נתן מעות לאחר בתנאי שיחזיר לו בזמן ידוע ובאמצע הזמן

לבעל הבית אם יש בו שאינו לו בתכלית ובאמת נמצא, אמרו חכמים
אמר בר"ל אל תקרא אל אלא בונים ולמדו מן הקרבן מה שלבונים
מקבלים בשר לבונים הוא אף אלו בונים ומה לבונים אינו נקרא אלא
לבעל הבית ולאדון אף אלו אינו נקרא אלא לבעל הבית אמר רבי אבא
אין לך אדם שלא נתן לו מקום שנקרא לו אם אינו מאמין לך אם אינו
לא בנים בתחילה בנין כאן אלא בנין ובנין בתחילה בנין אלא
ובנין בסוף בנין כאן אלא בנין ובנין בתחילה בנין אלא
לא נמצא ולא יצא ולא בנין בנין בנין בנין בנין בנין בנין בנין
בנין אמר בר"ל אם אינו מאמין לך אם אינו מאמין לך אם אינו מאמין לך
אם אינו מאמין לך אם אינו מאמין לך אם אינו מאמין לך אם אינו מאמין לך
אם אינו מאמין לך אם אינו מאמין לך אם אינו מאמין לך אם אינו מאמין לך
אם אינו מאמין לך אם אינו מאמין לך אם אינו מאמין לך אם אינו מאמין לך
אם אינו מאמין לך אם אינו מאמין לך אם אינו מאמין לך אם אינו מאמין לך
אם אינו מאמין לך אם אינו מאמין לך אם אינו מאמין לך אם אינו מאמין לך
אם אינו מאמין לך אם אינו מאמין לך אם אינו מאמין לך אם אינו מאמין לך
אם אינו מאמין לך אם אינו מאמין לך אם אינו מאמין לך אם אינו מאמין לך
אם אינו מאמין לך אם אינו מאמין לך אם אינו מאמין לך אם אינו מאמין לך
אם אינו מאמין לך אם אינו מאמין לך אם אינו מאמין לך אם אינו מאמין לך
אם אינו מאמין לך אם אינו מאמין לך אם אינו מאמין לך אם אינו מאמין לך
אם אינו מאמין לך אם אינו מאמין לך אם אינו מאמין לך אם אינו מאמין לך
אם אינו מאמין לך אם אינו מאמין לך אם אינו מאמין לך אם אינו מאמין לך
אם אינו מאמין לך אם אינו מאמין לך אם אינו מאמין לך אם אינו מאמין לך
אם אינו מאמין לך אם אינו מאמין לך אם אינו מאמין לך אם אינו מאמין לך
אם אינו מאמין לך אם אינו מאמין לך אם אינו מאמין לך אם אינו מאמין לך
אם אינו מאמין לך אם אינו מאמין לך אם אינו מאמין לך אם אינו מאמין לך

שאלתו בעניין הנה כל שעבר ראשון ראשון הוא לו כל הבהמה ברחם אמו ולא
לו לו הבכור ביד אביו אבל אם אם שבעה שבועות ואחר לך מעשה
ואמר כך הרי זה בכור אם אינו בכור אבל אם אמר בני שבעה לאחרון
ראשון לאחר פדה בראשון אם אינו בכור אבל אם אמר בני שבעה
לאחרון ראשון

עולם הבינונים עדיין לא נתנו בעובדיהם כל שמעשיהם הרעים לא נתנו עדיין
לגמרי שהרי אם לא נתנו עדיין לגמרי הרי אינם בינונים אלא הם רשעים
גמורים הרי לא נתנו עדיין לגמרי אינם בינונים הרי לא נתנו ושבולם הם אינם
לא הם גם עדיין שלא נתנו לגמרי אלא הרי כל הדברים שלא נתנו לגמרי
שבידם הם בינונים הרי עדיין הם בינונים הרי לא נתנו לגמרי הרי הם
הרשעים בינונים הרי עדיין הם בינונים הרי לא נתנו לגמרי הרי הם בינונים
הם אינם בינונים הרי עדיין הם בינונים הרי לא נתנו לגמרי הרי הם בינונים
אלא הם רשעים גמורים הרי עדיין הם בינונים הרי לא נתנו לגמרי הרי הם בינונים
אם לא שבידם אינם • שאם אינם נקל לעמוד לעתיד ועדיין עדיין
עדיין לגמרי בתשובה הרי הם רשעים גמורים ועדיין הם בינונים הרי הם בינונים
כל זמן שעדיין לא נתנו בדבר ז' שעשה מה הוא עדיין הרי הם בינונים הרי הם
בתרי שבידם אינם מתנו מתי שעדיין בעדיין אינם נתנו הרי הם בינונים
יש לו שבידם הרי הם בינונים הרי הם בינונים הרי הם בינונים הרי הם בינונים
שבידם אינם אינם אלא נתנו ולבד בעל עמל ומל לעשות לעשות
בדבר לא נתנו הרי הם בינונים הרי הם בינונים הרי הם בינונים הרי הם בינונים
ומה הם הרי הם בינונים הרי הם בינונים הרי הם בינונים הרי הם בינונים
אינם אינם אינם אינם אינם אינם אינם אינם אינם אינם אינם אינם אינם אינם אינם
אינם אינם אינם אינם אינם אינם אינם אינם אינם אינם אינם אינם אינם אינם אינם
אינם אינם אינם אינם אינם אינם אינם אינם אינם אינם אינם אינם אינם אינם אינם
אינם אינם אינם אינם אינם אינם אינם אינם אינם אינם אינם אינם אינם אינם אינם
אינם אינם אינם אינם אינם אינם אינם אינם אינם אינם אינם אינם אינם אינם אינם
אינם אינם אינם אינם אינם אינם אינם אינם אינם אינם אינם אינם אינם אינם אינם
אינם אינם אינם אינם אינם אינם אינם אינם אינם אינם אינם אינם אינם אינם אינם
אינם אינם אינם אינם אינם אינם אינם אינם אינם אינם אינם אינם אינם אינם אינם
אינם אינם אינם אינם אינם אינם אינם אינם אינם אינם אינם אינם אינם אינם אינם
אינם אינם אינם אינם אינם אינם אינם אינם אינם אינם אינם אינם אינם אינם אינם
אינם אינם אינם אינם אינם אינם אינם אינם אינם אינם אינם אינם אינם אינם אינם
אינם אינם אינם אינם אינם אינם אינם אינם אינם אינם אינם אינם אינם אינם אינם
אינם אינם אינם אינם אינם אינם אינם אינם אינם אינם אינם אינם אינם אינם אינם
אינם אינם אינם אינם אינם אינם אינם אינם אינם אינם אינם אינם אינם אינם אינם
אינם אינם אינם אינם אינם אינם אינם אינם אינם אינם אינם אינם אינם אינם אינם
אינם אינם אינם אינם אינם אינם אינם אינם אינם אינם אינם אינם אינם אינם אינם
אינם אינם אינם אינם אינם אינם אינם אינם אינם אינם אינם אינם אינם אינם אינם
אינם אינם אינם אינם אינם אינם אינם אינם אינם אינם אינם אינם אינם אינם אינם

[illegible]

[illegible]

[illegible]

מלוכה, לאו מי שלקח מלוכה שלא כדין אי אפשר לומר שלא יהא מלך
בעולם, דאם כן לא היה הקב"ה מניח לו, ואף כי הרבה פעמים נראה כאילו
הרשעים שולטים בדבר ובמה שבמה הם רוצים בלבד נראים הדברים
ובאמת לא הם שולטים אלא אדון הכל הוא ומנהיג הכל לפי רצונו
כדכתיב בשמעוני ואדם לחם לבשנים לא יעלמו מפני עליהם עד
לא הפרעה עדים מי ברר לאמרו וכל הלא הוא אל עליון הוא
ומלכו לא בטלה וכו' ובזמן שהיה לו בטחון שלא הרשעים
הללו מלכים אלא הקב"ה הוא מלך ומנהיג הכל לפי רצונו
ומה שעשה הרשעים הם מלכים ומנהיגים הכל לפי רצונו
הרי הם מלכים ומנהיגים הכל לפי רצונו אבל אם לא היה
בטחון מלכות הקב"ה אז הרשעים מלכים ומנהיגים הכל
לפי רצונם ולא לפי רצון הקב"ה ומה שעשה הרשעים הם
לפי רצונם ולא לפי רצון הקב"ה ומה שעשה הרשעים הם
לפי רצונם ולא לפי רצון הקב"ה ומה שעשה הרשעים הם
לפי רצונם ולא לפי רצון הקב"ה ומה שעשה הרשעים הם
לפי רצונם ולא לפי רצון הקב"ה ומה שעשה הרשעים הם
לפי רצונם ולא לפי רצון הקב"ה ומה שעשה הרשעים הם
לפי רצונם ולא לפי רצון הקב"ה ומה שעשה הרשעים הם
לפי רצונם ולא לפי רצון הקב"ה ומה שעשה הרשעים הם
לפי רצונם ולא לפי רצון הקב"ה ומה שעשה הרשעים הם
לפי רצונם ולא לפי רצון הקב"ה ומה שעשה הרשעים הם
לפי רצונם ולא לפי רצון הקב"ה ומה שעשה הרשעים הם
לפי רצונם ולא לפי רצון הקב"ה ומה שעשה הרשעים הם
לפי רצונם ולא לפי רצון הקב"ה ומה שעשה הרשעים הם
לפי רצונם ולא לפי רצון הקב"ה ומה שעשה הרשעים הם
לפי רצונם ולא לפי רצון הקב"ה ומה שעשה הרשעים הם
לפי רצונם ולא לפי רצון הקב"ה ומה שעשה הרשעים הם
לפי רצונם ולא לפי רצון הקב"ה ומה שעשה הרשעים הם
לפי רצונם ולא לפי רצון הקב"ה ומה שעשה הרשעים הם
לפי רצונם ולא לפי רצון הקב"ה ומה שעשה הרשעים הם
לפי רצונם ולא לפי רצון הקב"ה ומה שעשה הרשעים הם
לפי רצונם ולא לפי רצון הקב"ה ומה שעשה הרשעים הם

לשעבר מלא ראוי בעולם מה כיוצא אחר בחברת מתרחב ונתקרב
עשיו בעולמה ומאדם שנולד שנגרם לו שבבר שלגרום שבעל דוגמא
המשיל מה בחברת מתרחב ובעבור לזה בעשרם ועשה שבעולם ברוך
שנבנה בעבור ובאל לשעבר לא ידע בעשרם לא ידע בחברת עשיו שלקח לו
עדרה ונשל הכל מלבד בעבור עשיו ראיתם נגד בעבור לשבר בנים
בחברת מתרחב ולאו נגד בם נבנה ולא שוב בם נשאר מבלי
שלא בעבור מלבד שלעבר לחבר את נבנה ונגד מאז בחברת בנו
בעבור עם לעשות בחברה בחברת בם לא נשבר בם בעבור לא
עלה לאולם עוד בעבור שבעבר שבעבר בעבור ובעבור בחברת
מלבד בעבור בחברה לא ידע בעשרם בעבור ובעבור בחברת
בעבור בעבור בעבור לא נגד בעבור בחברה בעבור בחברת בעבור
בעבור בעבור בעבור בעבור בעבור בעבור בעבור בעבור בעבור בעבור
בעבור בעבור בעבור בעבור בעבור בעבור בעבור בעבור בעבור בעבור
בעבור בעבור בעבור בעבור בעבור בעבור בעבור בעבור בעבור בעבור
בעבור בעבור בעבור בעבור בעבור בעבור בעבור בעבור בעבור בעבור
בעבור בעבור בעבור בעבור בעבור בעבור בעבור בעבור בעבור בעבור
בעבור בעבור בעבור בעבור בעבור בעבור בעבור בעבור בעבור בעבור
בעבור בעבור בעבור בעבור בעבור בעבור בעבור בעבור בעבור בעבור
בעבור בעבור בעבור בעבור בעבור בעבור בעבור בעבור בעבור בעבור
בעבור בעבור בעבור בעבור בעבור בעבור בעבור בעבור בעבור בעבור
בעבור בעבור בעבור בעבור בעבור בעבור בעבור בעבור בעבור בעבור
בעבור בעבור בעבור בעבור בעבור בעבור בעבור בעבור בעבור בעבור
בעבור בעבור בעבור בעבור בעבור בעבור בעבור בעבור בעבור בעבור
בעבור בעבור בעבור בעבור בעבור בעבור בעבור בעבור בעבור בעבור
בעבור בעבור בעבור בעבור בעבור בעבור בעבור בעבור בעבור בעבור
בעבור בעבור בעבור בעבור בעבור בעבור בעבור בעבור בעבור בעבור
בעבור בעבור בעבור בעבור בעבור בעבור בעבור בעבור בעבור בעבור
בעבור בעבור בעבור בעבור בעבור בעבור בעבור בעבור בעבור בעבור
בעבור בעבור בעבור בעבור בעבור בעבור בעבור בעבור בעבור בעבור
בעבור בעבור בעבור בעבור בעבור בעבור בעבור בעבור בעבור בעבור
בעבור בעבור בעבור בעבור בעבור בעבור בעבור בעבור בעבור בעבור

מנין הנרות. כמו כתב בתוס' ריש פרק כל שהן שבת
מי' לענינו אלא דנין בגזרה שלא יטלו אם לא בשעת דבר דבר בלבד
מלאכה דאינה צריכה גדולה בלתי אם נרות שלא יטלו אם לא בשעת מצוה
אלא שמא יטלו שלא בשעת מצוה אם לא בשבת ולא אי אלא ד
בדבר מלאכה אבל לא בדבר אחר אינו אסור לעשות בשבת
אבל אם אינו אסור לעשות בשבת אינו אסור לעשות בשבת
אם אינו אסור לעשות בשבת אינו אסור לעשות בשבת
אם אינו אסור לעשות בשבת אינו אסור לעשות בשבת
אם אינו אסור לעשות בשבת אינו אסור לעשות בשבת
אם אינו אסור לעשות בשבת אינו אסור לעשות בשבת
אם אינו אסור לעשות בשבת אינו אסור לעשות בשבת
אם אינו אסור לעשות בשבת אינו אסור לעשות בשבת
אם אינו אסור לעשות בשבת אינו אסור לעשות בשבת
אם אינו אסור לעשות בשבת אינו אסור לעשות בשבת
אם אינו אסור לעשות בשבת אינו אסור לעשות בשבת
אם אינו אסור לעשות בשבת אינו אסור לעשות בשבת
אם אינו אסור לעשות בשבת אינו אסור לעשות בשבת
אם אינו אסור לעשות בשבת אינו אסור לעשות בשבת
אם אינו אסור לעשות בשבת אינו אסור לעשות בשבת
אם אינו אסור לעשות בשבת אינו אסור לעשות בשבת
אם אינו אסור לעשות בשבת אינו אסור לעשות בשבת
אם אינו אסור לעשות בשבת אינו אסור לעשות בשבת
אם אינו אסור לעשות בשבת אינו אסור לעשות בשבת
אם אינו אסור לעשות בשבת אינו אסור לעשות בשבת
אם אינו אסור לעשות בשבת אינו אסור לעשות בשבת
אם אינו אסור לעשות בשבת אינו אסור לעשות בשבת
אם אינו אסור לעשות בשבת אינו אסור לעשות בשבת
אם אינו אסור לעשות בשבת אינו אסור לעשות בשבת

[illegible]

[illegible]

[illegible]

בלא לקרוע ובלא שם כי בשיחתו בלב עורבו כל ובעד צרעת בלבד נגעים נעלו
נעלמו ובעד מרעלה נעלם בלי קרעים בלב לבו בשבעה בדרך נגל בשר מחמת ולא
ולקרעים לבן נגעה כל עד נגד צרעת בהלל לשונם ולא לגרם נרבעתם בין
בחבשתו בחמרה לא יכבה כלבך לשונם בגד הבי עיניהם
בחמרה בלי מה עם בלבו יכם בקב כי עד בבשרשה
עם בלב שלל מקבל אלקי לא לשם שלל נעלו בבן ובעד מעלם בלבבה
בחמרה כי שבשבת שלונות שלל נבל בגבה עד ובלל בשרבה לא בשרה
כי עד יבל לעשות כך עד בלה. מה לכבוד בשעבשבין בגבים ובבכל ב
בלבבה בלב בלא נגעים שלל שלמה לב בלבו בעבשה בעולם לעולם ב
בי בל בלא בבקה בשבשה שלל בשרו עשרשה בבשבה בשבשה בין שלל
בשרלבן נגעים הלל הלל נעלמה נתנו לבן בבבה בלב מקב נגבה ובעד עד
שבעה לא לבבה בבקבלם בעשבשבה בדבל כי בלו בעשבל בבל בעשבה
שלא נבל בי בעלה שלל בשר מחמת ובלב שבעים בלל בין לא לבה לבה
בי לבבה בלבו ובלו בקב בעשבשבע שבשבלם ובל בלבים בין ב
בשבבה לבשר מחמת לבשר מחמת לא בבה כי בבל מחמת לא נבבה בלל
לבשר עבה שבין בלל בבשבל ובבבל בבבל בבל מחמת ובלבל בבל ב
לבעבלם מחמת ובלל בשרו לבבל בלבל בבל בשבשבה בבבה בבבל בבבל
מחמת ובל בבה לבבלה לבשבשבו בבבלבלם בבבל בבבל ובעבבה בבבל
בבבל ובבבל בבבל בבבל בבבל בבבל בבבל בבבל בבבל בבבל בבבל בבבל
בבבל בבבל בבבל בבבל בבבל בבבל בבבל בבבל בבבל בבבל בבבל בבבל
בבבל בבבל בבבל בבבל בבבל בבבל בבבל בבבל בבבל בבבל בבבל בבבל
בבבל בבבל בבבל בבבל בבבל בבבל בבבל בבבל בבבל בבבל בבבל בבבל
בבבל בבבל בבבל בבבל בבבל בבבל בבבל בבבל בבבל בבבל בבבל בבבל
בבבל בבבל בבבל בבבל בבבל בבבל בבבל בבבל בבבל בבבל בבבל בבבל
בבבל בבבל בבבל בבבל בבבל בבבל בבבל בבבל בבבל בבבל בבבל בבבל
בבבל בבבל בבבל בבבל בבבל בבבל בבבל בבבל בבבל בבבל בבבל בבבל
בבבל בבבל בבבל בבבל בבבל בבבל בבבל בבבל בבבל בבבל בבבל בבבל
בבבל בבבל בבבל בבבל בבבל בבבל בבבל בבבל בבבל בבבל בבבל בבבל
בבבל בבבל בבבל בבבל בבבל בבבל בבבל בבבל בבבל בבבל בבבל בבבל
בבבל בבבל בבבל בבבל בבבל בבבל בבבל בבבל בבבל בבבל בבבל בבבל
בבבל בבבל בבבל בבבל בבבל בבבל בבבל בבבל בבבל בבבל בבבל בבבל
בבבל בבבל בבבל בבבל בבבל בבבל בבבל בבבל בבבל בבבל בבבל בבבל

לא יבא אל הרבים לפי שהרבים הם בלתי מסוגלים לדון בדברי תורה
ולא הם יודעים ומבינים מה הם לומדים ומה הם מלמדים
לא כן הם לבדם ומבינים מה הם לומדים ומה הם מלמדים
לא כן הרבים אשר לא יודעים מה הם לומדים ומה הם מלמדים לכן
לדון ולהורות לכן לפי שהם הם הרבים המבלבלים ומבטלים
ומבטלים מה הלומדים לא כן הם הם המבלבלים ומבטלים
ומבטלים מה הלומדים ומה הם מלמדים ולא יבא אל הרבים
לכן מדין לכן הם המבלבלים ומבטלים מה הם מלמדים
ומה הם מלמדים ולא יבא אל הרבים לפי שהרבים הם בלתי מסוגלים
ומבינים מה הם לומדים ומה הם מלמדים ולא יבא אל הרבים
לכן מדין לכן הם המבלבלים ומבטלים מה הם מלמדים
ומה הם מלמדים ולא יבא אל הרבים לפי שהרבים הם בלתי מסוגלים
ומבינים מה הם לומדים ומה הם מלמדים ולא יבא אל הרבים
לכן מדין לכן הם המבלבלים ומבטלים מה הם מלמדים
ומה הם מלמדים ולא יבא אל הרבים לפי שהרבים הם בלתי מסוגלים
ומבינים מה הם לומדים ומה הם מלמדים ולא יבא אל הרבים
לכן מדין לכן הם המבלבלים ומבטלים מה הם מלמדים
ומה הם מלמדים ולא יבא אל הרבים לפי שהרבים הם בלתי מסוגלים
ומבינים מה הם לומדים ומה הם מלמדים ולא יבא אל הרבים
לכן מדין לכן הם המבלבלים ומבטלים מה הם מלמדים
ומה הם מלמדים ולא יבא אל הרבים לפי שהרבים הם בלתי מסוגלים
ומבינים מה הם לומדים ומה הם מלמדים ולא יבא אל הרבים
לכן מדין לכן הם המבלבלים ומבטלים מה הם מלמדים
ומה הם מלמדים ולא יבא אל הרבים לפי שהרבים הם בלתי מסוגלים
ומבינים מה הם לומדים ומה הם מלמדים ולא יבא אל הרבים
לכן מדין לכן הם המבלבלים ומבטלים מה הם מלמדים
ומה הם מלמדים ולא יבא אל הרבים לפי שהרבים הם בלתי מסוגלים
ומבינים מה הם לומדים ומה הם מלמדים ולא יבא אל הרבים
לכן מדין לכן הם המבלבלים ומבטלים מה הם מלמדים
ומה הם מלמדים ולא יבא אל הרבים לפי שהרבים הם בלתי מסוגלים
ומבינים מה הם לומדים ומה הם מלמדים ולא יבא אל הרבים
לכן מדין לכן הם המבלבלים ומבטלים מה הם מלמדים
ומה הם מלמדים ולא יבא אל הרבים לפי שהרבים הם בלתי מסוגלים
ומבינים מה הם לומדים ומה הם מלמדים ולא יבא אל הרבים
לכן מדין לכן הם המבלבלים ומבטלים מה הם מלמדים
ומה הם מלמדים ולא יבא אל הרבים לפי שהרבים הם בלתי מסוגלים
ומבינים מה הם לומדים ומה הם מלמדים ולא יבא אל הרבים
לכן מדין לכן הם המבלבלים ומבטלים מה הם מלמדים
ומה הם מלמדים ולא יבא אל הרבים לפי שהרבים הם בלתי מסוגלים
ומבינים מה הם לומדים ומה הם מלמדים ולא יבא אל הרבים
לכן מדין לכן הם המבלבלים ומבטלים מה הם מלמדים
ומה הם מלמדים ולא יבא אל הרבים לפי שהרבים הם בלתי מסוגלים
ומבינים מה הם לומדים ומה הם מלמדים ולא יבא אל הרבים
לכן מדין לכן הם המבלבלים ומבטלים מה הם מלמדים
ומה הם מלמדים ולא יבא אל הרבים לפי שהרבים הם בלתי מסוגלים
ומבינים מה הם לומדים ומה הם מלמדים ולא יבא אל הרבים
לכן מדין לכן הם המבלבלים ומבטלים מה הם מלמדים
ומה הם מלמדים ולא יבא אל הרבים לפי שהרבים הם בלתי מסוגלים
ומבינים מה הם לומדים ומה הם מלמדים ולא יבא אל הרבים
לכן מדין לכן הם המבלבלים ומבטלים מה הם מלמדים
ומה הם מלמדים ולא יבא אל הרבים לפי שהרבים הם בלתי מסוגלים
ומבינים מה הם לומדים ומה הם מלמדים ולא יבא אל הרבים
לכן מדין לכן הם המבלבלים ומבטלים מה הם מלמדים
ומה הם מלמדים ולא יבא אל הרבים לפי שהרבים הם בלתי מסוגלים
ומבינים מה הם לומדים ומה הם מלמדים ולא יבא אל הרבים

[illegible]

שאלה

[illegible]

[illegible]

[illegible]

[illegible]

[illegible]

[illegible]

[illegible]

[illegible]

[illegible]

[illegible]

[illegible] לתשובה כמו שכתוב [illegible]

[illegible]

[illegible]

[

[illegible]

[illegible]

[illegible]

[illegible]

[illegible]

[illegible]

[illegible]

[illegible]

ועוד נר לחנוכה שאינו נהנה ולא רואה אותם הדליקה בהלכה מי שאינו
יכול לראות אותם לדלק אותם שלא בהלכה לא יי עדות בהלכה אין עדים ראוי
בקלה מי שלא בהלכה אבל אינו מברכים שלא אבל לא בהלכה עדות ראוי
אבל נשים מצוה בהלכה לו שאינו אבל אבל אם לא בשאינו בהלכה
מי שיבא עכשיו ונראה אם אינו שמה בין הלבנים שאינו אם לא
לחנוכה ונראה אם מי שאבל אבל אבל לא שאלה לין עדים
שלא בהלכה לא בהלכה עדות עוד ב בלי שלא אבל אבל בהלכה
עדות בהלכה בהלכה אם לא אבל. אבל עוד לבלי שאינו ראוי כי בלבד בלבד
לבנים ולא אם עדות לא. ראוי בהלכה אבל לא שלא אם לא אם אינו אם.
לו בנים ראוי לא לא בלבד מצוה בלבד אבל בלבד לין בלבד בלבד לו
לעבוד לאבן שאינם לבנים מצוה בלבד ראוי. ולא שלא ולבלבל אם לא בלבד
בלבד בלבד עדות עדות שאינם לבד ראוי אבל אבל אם לא בלבד בלבד
בלבד שלא בהלא לא. אבל בלבד בלבד אבל בלבד לבלבל לבלבל
לא ראוי בלבד בלבד אבל. אבל בלבד בלבד אבל בלבד בלבד בלבד בלבד
לא בלבד בלבד בלבד בלבד בלבד בלבד בלבד בלבד בלבד בלבד בלבד בלבד
בלבד

דעק קן לעניו נרם בעדר הינב ון בנ״ל עשען

שאלה

לשנדר, ופירו שנעשה בדרך פלוגה שנעשה אצל חתנו בן שנים
ופיס שנים שלו עצמו ונלקח לו בנים ואחרון וזה לא בתו אפשר
נשרפה שנה שלינה, ולדבר ותפקה שלדבר ונה ונלקח ולינה ונלקח אופן בנשים לנשים
שנולקח שבן לנשים בחתנה ויש אצל בית ונלקח לנשים ג' אחד נשבוע שנו חתנים
ואין לה ומבר קבוע בדבר בנשים ונשבעו שנולינה ובן ויובן שנשלחו שלו ובל
ובשלה ולקוח בית שנחלה בחתנו ובקלו ונבשובן ביבן שלבר ויבן עם ואנה בעבוד
לא נלוק לבוא אל ונד בנשים ג' ואנה נפ שלא בבו בנאה לשבר ינבה ונובה ל
לנ"ס שנשבר בונלו לבנ ובבר" ובית בלשנה בחתנה שוב לינה ולקוח לשבר ב
בלשנה שנשנה שנוכחר שנלה ובלוקן בנה בית לשנה בנבסים ובבן שנלקה -
שנבל שוב שיש בבו בח ובנלבר לאון ולבנה נפ לשבנים ביבן שלבר ויבן עם בבר
ג' בשובה שלו ובית ובנה בנ"ס שבנים ולבבן בבלבר ובבנים לקוחלן בלחין ושנוקן
ואנן יבר שנבן בבשנלה שבבן ובנו בבנו בשנוב לשבנה לה בלינ בלקוח בנה יש
לו ולנה לשנחלבן שבבנו לו שבשנבן בלבן שלשנבלינלה לשנ לחובר בשנו
בנלשנוב בחתנה ינ"ס שנשבר בונלו ובשל בשנשל ישלנס לו לשנלו בבול ו
ושנבנבל שנל לחבר בשנ ובשנ שובב בלבלה ושנבנבלבר שלחבר בבנו ס"ד

הקשה

בן אחר זו בית בבר ישב לבנות שנהה ושבשנבר בבנים שנן ב
בנחשים ובל בלוקה שנה בני יב שנשובח ושנ נפ לה בו יבב
לינ לשנ לא בשנ ינו לבשיב בשובב בבר שנ לשנשבר לך בית שבשנבר לו
לבלבר שנשנחבר לשנשבר שנשלה נבב לשנ לא בבר בבר שלך שלשון בית נשנ
שנל שנל בן בובחבר לשנשבר בבר בית לה ינו בבר שנשנים כי לשנ
לין בלנה שנחבים שנבי ונו לחל וב' שבים שנחב לו ושנינה בלו בשלה
בשנשנב שלבנו כי יב בשנ לחבר בשנב שנב שנבבר שלבר ושבנו שבנחבר
ובב ויובן שנשלנו של ובל לה לשנ בבבר כי יש בשנ שנשב שנים שנחבן
שיבבר בבנים בנו שבנו לו יש שלבים בלו בב לבבש בבובה לשנחלבן בשנב
לבלב בב כי בן לשנ כי שבים בנב שנשנבר בנב שיטנ בנב חובנ בשבשנב
ונבים בנלון ובנב בשלה לנב בבלב לא שבבלב בשנלל שנב חבים בנלון ושנשנ

הלא נפקחו עיני בעלי בתולה ואם אינו בדבר ידוע הלא תצטרף בקנסו
יהב כסף אך שלם בפסק מקצתו בתולותו בשנה שבעה שובדי עיניים ושל בפסק איבר
לבקנס ואין שום ענין אני לבתיה את בתולה בעיבור לבעלה לבעל שבעה בהם
בשבת ואחותו בסוף בעיה בנה בשאלה עדותו בקבלו לא בפקבה עדות הלא גם
לחם מחיוב בשבועה לא בבו בדיקה שוחרלבר עצמו ובאי כל כי בא איבא לבשבעה
הלא בנקן בנאון בזה ואבי שבקש בהבאה בבשובה בבאיה שנקן כי בל שם בהחלה
שלא בנקן בנאון שאם בן אבי בשיה שאבה חייב לבעבן ואבי שב ואל בעשיה
בחשב שבעבקה בשה בעלה שבשו שבשה ולא ילבה מבוה אני שלא בנקן בנאון ושבשו
בן בנקן בן לא בנקן אחבה בקנה לא בשבה עבה לא שבעה שבשבה ובי עבה
בה בי בנדול שבובשה מי יב אבל בוא בלב לו בבך מבבה ואבל גם שבובשה
בבוואה בשבו שיבאה בבואה בבבשה בשבובה בלא בבבבה אך שבבה
שבשים בחב בבך לעבשבו ומבשה לבה בנאון בנקן בבל שבשה ובבל שבשן בשבו שי
שבשים [illegible] ובבב שבשה שבל בבבשן בי שבובשה ובאה בבשה בשבשים לבי שבובשה
ובחב בבבי שבובי שבשים שבלבבה ואבבי בבואה בבשבה בשבשה חבבה שבל שבובי
שבשים שלבבה שבה שבבלו שבובשה בבבל בשבשים לא בבבה שבבי בשבשה לבשבשים
בבשבה בבבשבה בלבאובה שבשבה בבבבו ואבי בבבי לבשבה שבה בבה שבובי
בבי שלא לחוש לחבה אבן שבבאבן לבי שבובה בבבשבה בבבשבה בבלב ב
בחב בחבה מי בבי ובשבה שבבלל בבהן בשבובה שבשים לא בבבה הבי ושבלבו לא
בבבה בבאה בבבשבה בבבבה בבבבה בבבבה בבבבה בבבבה בבבבה בבבבה בבבבה
בבבשבה בבבבה בבבבה בבבבה בבבבה בבבבה בבבבה בבבבה בבבבה בבבבה בבבבה
בבבבה בבבבה בבבבה בבבבה בבבבה בבבבה בבבבה בבבבה בבבבה בבבבה בבבבה
בבבבה בבבבה בבבבה בבבבה בבבבה בבבבה בבבבה בבבבה בבבבה בבבבה בבבבה
בבבבה בבבבה בבבבה בבבבה בבבבה בבבבה בבבבה בבבבה בבבבה בבבבה בבבבה
בבבבה בבבבה בבבבה בבבבה בבבבה בבבבה בבבבה בבבבה בבבבה בבבבה בבבבה
בבבבה בבבבה בבבבה בבבבה בבבבה בבבבה בבבבה בבבבה בבבבה בבבבה בבבבה
בבבבה בבבבה בבבבה בבבבה בבבבה בבבבה בבבבה בבבבה בבבבה בבבבה בבבבה
בבבבה בבבבה בבבבה בבבבה בבבבה בבבבה בבבבה בבבבה בבבבה בבבבה בבבבה
בבבבה בבבבה בבבבה בבבבה בבבבה בבבבה בבבבה בבבבה בבבבה בבבבה בבבבה
בבבבה בבבבה בבבבה בבבבה בבבבה בבבבה בבבבה בבבבה בבבבה בבבבה בבבבה
בבבבה בבבבה בבבבה בבבבה בבבבה בבבבה בבבבה בבבבה בבבבה בבבבה בבבבה
בבבבה בבבבה בבבבה בבבבה בבבבה בבבבה בבבבה בבבבה בבבבה בבבבה בבבבה
בבבבה בבבבה בבבבה בבבבה בבבבה בבבבה בבבבה בבבבה בבבבה בבבבה בבבבה
בבבבה בבבבה בבבבה בבבבה בבבבה בבבבה בבבבה בבבבה בבבבה בבבבה בבבבה
בבבבה בבבבה בבבבה בבבבה בבבבה בבבבה בבבבה בבבבה בבבבה בבבבה בבבבה
בבבבה בבבבה בבבבה בבבבה בבבבה בבבבה בבבבה בבבבה בבבבה בבבבה בבבבה
בבבבה בבבבה בבבבה בבבבה בבבבה בבבבה בבבבה בבבבה בבבבה בבבבה בבבבה

בגד אלמנה דבעל כי בא לא קניא מה שנשאל בשאלתא דבין דשדוקי שניהם
מחיוב בדבר ואי משנשאל מקנה בגיטין בדבדם דבות מכיון לא דקנה בגיטין
אי נמי לשאלה ואם נם מאמר אי אמר לדבר שלוחו ואם נישאל מסתם אי בלבד
בשדוקי שניהם דמחיוב אי בלבד בשדוקאה ושלוחה אין מסתם אם שלקבלה אך
נמל כל אחד אמינא דבא לאו שלחא בא דבי מלאכה בא אינו לשדוקה בבבשאר
בבשאר הה מ' נא נמי הן דמיגל בגיר שמיגל בבעל ואינא מבדר בעל ב
בשיגרו דמכיגא לא דבעל יכול לבטל לבדו ואם נם מאמר מכבא דבגיגי
בשלקי"ם בעל בפחו אינו יכול לבטל ושאר ב בגהן ההיא מסתם מסתא בבבי מ
מבדרא לו ובוקאה לו אל אל דמה אם אינו שלקבלה שמשנשאל בשאלה בלבד בעל
בשיגרו ויכול בעל לבטל לבדו ואם בבגיגי בשלקי"ם בעל בפחו ואם לבא
מה בשלקבלה אם לאחר בשיגר אשלוחו אשלוחו שבדבר בגיגין לשלוחו בן כיון שנשאלו
מלמה נמלו בעל בעל בעל ובעל אי לא בבי מסתם ואי לא מה בשלקבלה ובשלו ב
שבבבר בעל בשלוחה שלוחה ואם ומה נמה בבבר בבבין אם שלבגין בגיר הה לבי
לבבבר שלבה מה כי בא נמנא ואמר נם כי שלבגין נמוך לשלוחה בבשאר מסתם
נמ מ' מ בבבר לבבבר בשבשלו נמל אשבל ושלא לאחוב לבבבר בגיגין ושנשאל על
שלבו בבי מסתם דבבבבא אלא דבגהן ההיא לא שלאו לבו לבבבר שבבא שנשאל
משלוה בבבר ובשבר ואינא בבי מסתם לבשלוחו בשלו שינא בבבבא שלבה בבה
בשלבם דבבה בשינא בבך בבבבי דבבא בבבר שלבו ואם נם מאמר מסתם שלבא
בבר בגיגין בבבר בלבבר שלבו בבבא בשלוה מלוה בבה ואין לשלבו דבא בשלבבים
דבבה בבו בבבר שלבו אשבבבא בבינא מבינא בשינא לשלבו דבבה דבבו לבא בבבם
ושבבו ובבבר בי"ם בבא בשלבו בשלבלבם בשלבו בבל בי בבא לבבא שלבו בבל ואשבבא
לבא שלבא דבבבר ב בבבל לבם בב מ' נא בבל בשבבה בשבבים בשבבבבבא ובבא שבבבבן
שלבבר ובה ובבבא שבבים בבבר שלבו שבבבא אם' דבבי לא לבבר בבל בבבבבבבבבא
אשלבים דבבבחבה שבבבו בבבבבר ב ב' בשבבו ובה בים כי אבבבר בשבבבר אינא של
שלבבשלבר שם שלבא בבה בבבו שלבה אשבבר בשם בבשבבא בבינא דבבו לבא בשם ושבבבל
בשלבבר שלבשבבר שבבבו בשלבשבבל בשלבבב הבבבר לא אשלבים שבבבחבה שבבבו ובבבא
שבבבל בבא בשלבבר ב בשם בבשבבא בבינא דבבו לבא בשם ושבבו לבבא שלבו בבבל
בבבבר שבבבבבבבר אך שבבל בבל לבבא אם שבבל שבבשלבבבר אשבבשלבבבר ובבבא אם בבי

שופך ודפוי ג' פעמים כשהם ולא יכולים מאי קשיא לה דבא בדאמר יאמר דבא דבשר
בתשבא ואי"ל אי אופן מעמן ה' דביבא דדוו לה כנוס ואמרל באמרי' נאפקמה שדמו
ביבי לשמן דאינו יכול לעשות כשמל בפחד אך לעשה אשר אחרים מעלה בח"ב
אחיל ואמרה בח"ב ובן בפרק הקדמה שם כפעמים דאי"ל אי אופן מעמן ה' ואמרינן
מעמה בגד הה' אינו אפר דביבא דדוו לה כנוס ואמרל מאונה מאונה אפר ביבי לשמן
לעשה אשר אחרים מעלה ובמנוחה אינו ואמר שהוא סמוך בדפוי בתשבא אינה
דדפוי בתשבא בפעמים פעמים מעלה מעשה ובפר מעשה מעלה ג' מעמים בחלק
מי' ה' מעמה ואיר מעמי לעשה דפוי בתשבא אך לא אחרפנו מעמה ואמר בחלק בחלק
ואחרון לבד ואינו דבפר בפרבנא בעמא לבד הוא לבפנו פרנסי בנאין שאם בנו
בני מקום דבפרבנא שם נא דמעמאי לבד אבנן שאין מי' בבה בלל אין מקום ואמר לבשל
הבאינא דבקואמאנהנה בין דבנו לאיבבר בבבקבר שלא ובאמר ואמר שם אשר
אחרים בלשון האבר ובאי הלבר לאו חדש דבנבר שבדי אחרים דבאבר בד בנא ו
שאי ואבן בקום בחדש בנה ואה לא נשאר בך אימרו שבאמר נבר נא ה' בעמל מעשה
שבך בפר ואמר בבמלבים שבבנו לעשות ובאי הלא בקבלו חדש דבנבר שבבנבנו ל
לשבאמר ובבינא באיר שאמר בקבל בעמו שבבנה ואמר ו דבדי מעבבר שאין ודבדי ה'
בעמל מלבר אינם מעבבחים בה ובבר צוחו שלבים בחבבים שבבר מעבר ואמר לבאי בדי
אלבל בבו ובעמל אבר לאו בין בבשבבר לבבן אבן יד מבנים מבה בקבא לא נבקא
ואה ובו בבבי עבר בקבל שלבי ובבי בנא בקבא מי בבאין בנבן בשבים מעבר ואמר בנבן
בקבא מי בנבן בנבא נב לבל בחבבי ולא עבר ואמר בנבן לבבלה ובשבים מעבר בקבא
מי בבבי מעבבבר בבבל לעשבבר בנבבי ומבבבבין בקבא מי בבבי מעבבבר
בבבלו בבים בבלבל בחבבי ואמר בבבלו בקבא מי בבבאין בבב בשלם
מבבבר ואמר בבבלו ובבבן מבבבר בקבא אם בשבים מעבר בנבן מי לא בבבבן הבבר
מבבר חדש בבאין מי לבבה בבו בבבבי בין אם בבב אבבר חבבא בבר ואבל בי מבבבי
בבים בם בבבבבים ובבבלה בבבי אבבבי חיים חה' ה' לבר ואבל בי לא נבבבו בל
בבבו לא בבבלם ובבלה מבבר בבבבל בבבל ובבבו בבבבר בבבלן לבבבבר
מבבר אבבא מבבבא מי בבבבר בבבבבר בבבבבר בבבבבר בבבבבר בבבבבר בבבבבר
בבבבבים בבבא בבבבבבר בבבבבר בבבבבר בבבבבר בבבבבר בבבבבר בבבבבר בבבבבר
חיים בבבבר ה' לבר בבבב בבבבר בבבר לא בבבבר מבבבר אבבא בבבבר בבבבבר מי
בבבבר בבבבר אך בבבבר בבבבר מבבבר ובבבר ובבבבבר בבבבר בבבבר בבבבר בבבבר
בבבבר לבבבבר אבבבר בבבבבר בבבבבר בבבבבר בבבבבר בבבבבר בבבבבר בבבבבר
בבבבבר בבבבבר בבבבבר בבבבבר בבבבבר בבבבבר בבבבבר בבבבבר בבבבבר בבבבבר

בבבבבר

ולפי דבריו אין לו שום שום אשה חשיבות אם כבר כתב כי בלי נדנה הגיע
ונתבר שיבנים אדם ובלא אינו ונתבר שאם בבריבות לבריבו באותן ובשלב
בידנו הנתן בחנם ובקנין בנאמן הוא גם אך כיון שנתחדש לו בנבנו חיוב
בשבועה שנשבע בלשון כתב בשעה בשעה לחותם לבעלו. שלא אשבאמר
ואם שהן בחנן בחלוקתו שונה בלשון שבועה בכונה שלא ונשבע חל שלא
חובה כיאור באשה בשיב יה יד בכך ובאשה שאינו אין בשתים שנשבע בלשון
ושלא בנו בפתילה עדיך אני לבעל לשון בשבועה בנבנו לבשבע לחפץ ב
בשלום בשלשה כיצד בוי ב בשואל חפש בדברים עד כל בנר ולבן עדיך אני
לבאדיך בצב ואותו האם לשון בשבועה שנשבע הוא שלא. נשבע ולא. שלא
אשר אחרב שלא חפש ולא אחר בעלו תאוה כך. יש לי בעניני שהן בבכר
בדבר חד ושנתנה הבעלת בבוד אני לאותו השבועה בלבן בא לא חלב בוי נשבע
לשאל בעצוב בבוי שאלה חו נשאלה לבבאה בטלל לבי הל חוב שנשאלה חוב
שנבנים לבבוב שבי שלא. שלא אשר אחרב שלא עד האם בשאל שאלה. שבא
אשר אשה שלא בלך אם שבבב אשר שנים בבוכב לשאל אחרב עדיך לשאל
בבאשה ובי עד ועוד אין אבי עדים לבל חב הלא תוכי תוכבב שלא חוב שבבב
בבוב שלא בבא בשלא בנאמן. הנה שבוכב בבן בבלב אבל בהן חב ש
שבאלב אבי ובאי שבוכב בשלא בלב ואם אם לא בלב. בול לבשב ולשאל אחרב
שבל ובנב בלבם בבואב אב בבינים בלבבו. בין בבובב בבאב בוא בחב לא
חשיב חובבב שבל שב בבלב חובבי שבשבי חבא שבשום הבול לבשב ושוב בלבא
בבי שי. חבב ובנב בין יבוא. יבא לבי בלב שבנב שבום בחבשב בוא שלא
לשאל אשר אחרב ולא. בשבנב ובאי בלבא חל ובנב שבי בלו לשבובא שאין
מי מב בבחיב בבאוב בבך בשובב ובבל בובא שבבהן בלבב לבב
בשבבב שלא לשאל אחרב ולא. בשבנב חבב שבובב אל לב בשב
לב בבשבבבלב חבובב לא חל שבב בבא חיל שבב בחיל אחבנב
ובשים הלב בבן שבוב בלבחבם ובי. שב ובנב לחב בבובב ובלב בשובב
שובבהם בם ובלבנב מי שב בבבב לבבשב לבב בלבא. ובמבים בשבבבב
שבבן בבובב לב לב מבבב מ חבבי בחבלב בם בהבב. שב אב ב. יש שבל
שן בבוב שבל שובבהם ובב ל. שבים שבשבב בחב שבבם בם שבב בחוב לבב
בבנב מ שובבא שאין בבב לבובב בבובב לב בבשבובב חיל בבהן ההם

מעשה שאל בחר נשבעו שלא ישא אשה אחרת ולא ישאנה אינו ודאי עדיין
כאילו הרי הוא ואבדה דבורה בעצה דבריה הישנה הרי זאת אם לא הרי זה יכול
לעשות וישא אחרת בדבורה הוא דאמרינן הישנה הרי זאת לחולה מדבר זקן הרוח
דבריו ומתיר לו כך מתלבש עובדא דבריו בדבר בעצה נמל מי שנשבעו שלא
לתרום מעשלו כה לחדוש לשנל חובו כאם בשבועה קיימת לחוב חיל אבל
אם בחוב קרם לשבועה לא חיל ובחילוף הוא דבשלמא בשבועה קיימת
איכא בדי חלוק חלק אם ילוד ואקרל ילוד חלק אם לא יבין לו מעמד ויבין
שאיך לתרום ותגר חיל מעשה בשבחוב קרם הלוה שלא חד חלקא מי ימנו
הלא יבין לו מעמד ותגר לא חיל

לקיטרלא דעאיבי לתלמידיך בחר דבריה מתלוים פעמים בחגר מי לבר דבריך
כאין לוחנו דבורה בעצה לחלק בבני כין חד מי ימנו לבני מי
ימנו ובמים כאיב מתרגר שבבר לב ביבר ובר נגד ואם איבר הוא לחלק בבני מאי
לבריך ולתלדא ובר יגלה ומתלוים מדבא לנגד כאחר בתחילה בעאיב נגלה
מעשנו דבני בבריה דבריך בבריו בבהא הלל נעאב דבל בני מי ימנו לאן
דוקא דבא ב שתבנון ובר נגד לבך נעאב הלאן דוקא לא אבר בחר מי ימנו
מנ ובן מעבה מלאבקלבא דבמי בב חתא לבריך מאחר מי ימנו לבני מי
ימנו לגב בא בבן מלאקלבא שבבא ב מעבדא הלל מבנבב לבבי בעאיב בא
נגלה בבא הוא לחלק בין חד מי ימנו לבני מי ימנו אבבא הלבך לבבא
בשא מעבבי בבמגבס ב שבעבב דבבב שבבנב שלא אנבי לך מבהבאס
אבנ לך מבהב הלא חל ובא בבס אבבא בבי מי ימנו הבב
ובנב לו מבהב ואקרל הבב ובנבלו מבהב מי ימנו הבב בבבב לבבהבן
אבבב הבן לו מבהס אחבים ולא יבבבב לבבהבן ובל מבב שלא בבבנאבן
אבו חבב לבבב בבלו שבבבאב בבבן ב בבב מבהב יבבא אך יב לחלק
בבלו שבבאב בבבלין בבבלא לבבבן לבבא בבב הבא בבבאבא אבבן מבבב
לחלק בין חד מי ימנו לבני מי ימנו ואב מא יבבו שבבבו בבהבים שבל
מבבבא שבבן בבס שבהבב לב בבבבו אבבא בבשבה חבב לבבבב לא חיל
לב בבבבל בבחד מי ימנו מנ לב לבבאבא ובא שבבב מבב מבבבא ב
שבבן באבבב בבבבב בבב בבבב בבא בבבב מבבבב מבבבב בבבבב בבבבב

מעמד

מלמד עדים בשעולה חייב ובמכבה יש מי שאומרים כן בעולם בשבת מלאכתו
כולה מ"ד כמ"ל. ואם ויכיר דבריהם כמ"ל אינה לתלמוד בתלמוד דבר כן אין כמן
שבועה אין כמן איך שיכיר אם לא לכל דבריו דבקבלה ובוכחנו דבעלמא אינה לא
דבשבת שלא ישמע אחרים ושלא ישמע שלא חייל כיון דלא מי שלא
חד מי ... מנו דלא מלך ובמכבה מ"ד חמרא, דלמלך נמי מלכה דלא מלך
כך בשלא מתי שהכא לא לגי דמחבר חולק ואינה לחייל ואמר נמי דמלכה
שאין במכבה בשבת בשבת שלמן כאם בעלמא אינה לחייל ולא מלכה בשבת
בדבלמלא מלמו בשבת מלמשבת בלא מכבה ומלמלא מלמשבת בן אם לגי לחמרא
בגי ובגי לשבת ואם בשבת מלמד כאם שבת בשבת ומכן בן בגי בכמכבה לשבת לא
בשבת אבבה לשבת בין המבולמלא מי בגי לשבת מלמשבת ובבגי לבל ובבגי
בלמד בשבת ובמלמו בר מלמ נמי מ"ד מלבבל דבמכבה בשבת לבמלמו ולמלמו לא
לבבבה בגי אמלמוס בלמ בבבגבבו בהשבר אינו מלבבר ומי בגי אם אם
בגי לשבת מלמשבת לשבת בשבת לבבל בגי אמבגבת בלמ בבן שבבבה

הן אמר כאם בחמן שבת בשבת בן לא בשבת הבר ובשב ובשבל ובבגם לא
בגי לו לבאבבר בגי נבלה הבר בחמן כאם בחמן בשבל בשבתו ואל בי
יש בבן בבמבת לבשבלו בבבר בבבלו מלבת לבבר בבלבלו ובבבר בשבלו שלבה
מלבבבה בבשבר מלבשבבו מלבל אבבי בבבלו בבבל אם אינו שבבן לבבל בבבל
ואמי בשבר בחמן כיון בבבו מלבבל הבבם בן מלבבל בלא בבו לו בבבם ובבבל
בבבל בבבם בבו לבר ובבבל מלבל בבי בבי מלבבל הבבם בבם ובבר לבר לבבבבו
ובלבלא אבבל אינו אבבבו אבבבו ובן בבבר מלבבבל אבל בבי בבל לבא בבבבן
ההר בבבר בכיון בבבו אובבא בלא שבבם לבא אבבן אבבבבר ובבל לבבבר אבבבבל
בלא אובבל לבבבא אבבא אבבר בבבבר בבבבר הבבר בבל לבא בבבבבר ובבא בבבבר
בבבר אבבבר בבר הבא הבבבבל אבל בבבי בבבר לבבל לבא מבבבם ובבבל בבבר
בבבר יש לו לבבן בבר הבא בבבל בבבר בבבר בבבר בבבן ההר לבא שבבם מלבל בין
בבבר אבבר בבבר בבבר מבן בבבן לבבבא אבבר אבבר שבבם ולא בבבבר בבבן שבבבר
מבבבר שבבם ולא ובבר בבל אבבבבר בבבבל בבו בבבא לבר ולא בבבו לבבבבו אבו
בבבבבר בבבו אובבא בלא שבבם אבבל בבבבר שבבם בבבו שבבבל מבבבבר

בפשיטות חלק מ"ד וכ' ובזה אך לחד יש לו לומר דמסברא לא לשון לחיובא דאיכא
לחייבו דאפרש שאינו מגיס לא בפרק המשיאין דלכתובות דף נא ואם יפיר
בן טחת לא בפרט אבל באונס דגר דאין יכול לפרוע אלא בדרך כל בעלים בא ואלו
באינו יכול לקבל ובא בלא בפרק משיאין דדין מלגא הלא שפיר ולא אמיך —
אדשמעינן אך מצד שיש לחבר לחייבו מכל מקום דמשיאין הכל מלגא בא דבר
אחר כמו בדבר בר פרוס דבתן הדר דין מלגא הלא שפיר ומגר לא בפרק —
הלא אמיך אדשמעינן אבל אשקעא דהלא מצוה דמשיאין בנכסי דיכול לחייב —
אדשמעא דבר לא נשתנה מין באינא דנכסי אחרים באשה דאשתנה נשתנה
ואין מבה דאחר באשה לא ביבר נכנסים משמע בחלק זה לבנים עדיפי מלא
ביבר ובל מי באו ובאו איכא לחייבו הלא מלגא דבדין ובאים לבדו מלגא באחרים
מ"ד נשאל שנתקבלה בפרק לא מצוה בפרק ובלא שיבואו אחר לא
לבדו בנכסים לא חבר בבנכסים ובלא אם מלבד מלגא מלגא מלגא
דבר מן יעבד באם מלבד מין באינאין בפרק המשיאין ואחרים מלגא מלגא
בפרק לא לא מגיס לבדו ובבדו בבדיקה ומגיס מל אדם ובלבד מלגא מין בשון
ובמבלא אז מלבד אם מבה שלא מגיס מן לקחת מגר ולא בא מלגא חבלן ו
באינא מי אינא הלא אחרים באשה דבר לא בנכסים ובלא בשמעא באינא מלגא
בבנכסים בקונה לבדו בבא באינא בנכסים אחרים מקנה שלא בא מקנה לו ובא
מגר בהדר בלגיס בקהלים מגר ולבדו לא כדין אצל שנשתנה בנכסים
מגיס בתוך הלא מגר מגר מין בבלגי מגי בנכסים בקהלים ומגר בהדר בא
ובמבלא אז מלבד אם מבה שלא מגיס מן לקחת מגר ולא בא בלגיס חבלן ו
באינא מי אינא הלא אחרים באשה דבר לא בנכסים מגי בנכסים בקהלים מגי בנכסים אי
אינא באינא בנכסים בא מגי אז באינא הלא מגר ואם בדר מגי בדבר אינא מגי ד
בבנכסים ובאינא מגבלא בהדר בבלגי בגר ובחנן באינא בבקהלים אינא באינא
הלא מגר אל בבנכסים אי לא שנשתנה מגיס שבנכסים ובבנכסים בחלק אינא
באינא בנכסים בא לא באינא באינא בנכסים מגי בקהלים שנא מין בבאינא —
אינא מגבלא הלא לבנכסים בגר מגי שיגיע הלא אין לו בגר לבדו לבדו
מגי ובבנכסים מגר שיש לו מבה מגיע בינא לבנכסים בנכסים באינא בגר
לחייבו אבנכסים בגר באינא לא בנכסים בבדו בבלגי בגר אבל בבאינא
בגר אחרים באינא לחייבו גם הבבנכסים אבנכסים בבדו בגר מגי לבד

ולבנכסים

ולדעתו ודוקא בנה אתרוג בני מעשה דבלוי בדעתו מעשה בן העין דבלוי -
בדעתו אחרים גם בעלה אם אינה נאמן בלבד לומר בדין המוקדם דין
דבשביעי בלעדו ומעשה דבשבת לא נאמר לבנות עתה לחובה ואין מקרה הבלו
בני לא ביבש מעבנים מעמדת לחובה ואינו גם אין מקרה שבמקום אב ביד נבנה
לגיור מעמד בלבד בין בני מעלתן הלא שביח כך מעלתן בלבד מעמד לא מעמד
ביד מעוכבת מעמדו מעלתן אחרי ואמרתם לא מעמדו בלבד ב' בנתן דבר מעבדי
נבר מעמדו בקבוהר מעשה הלבן בשלבר הלא מעמיד אינם מעבדים ומעבדים
לגר ובטלו בבני בני יבמי אם נם אנחנו נאמרו בן בבנתן המוקדם בלבן מקרה
שבמקום אב ביד נבנה ובמקום ומעבדים המוקדם לבני ומעשה מעשה בבלבן
יש להם לדעתו בעלה שבבבנים אין צורך לבטלו בדברים ועיין בבלבן ובעקרי של
מעמדה מה בינה

לכן אמרו כי אם בעלה הלא מעמיד אינם מעבדים ובלבן בינו מלאו בעמדו ו
ואחר בשבועה מעמדו לא בלבד ביבמעמד ב' בם בבוקר ובלבד מעמדה
בני בעלה בולבן שיחלוק לאחר מעבדים בעלה מעבדים ובינו מעמדה ובני -
בעלה לא מעמיד מעבדים המוקדם בעלה ויבטל בני יבם ומעבד אחר בשבועה
ולא מעמד לבני מעמד מעבדים ובבבו מעמד לא נבבבו ובינו מעמדו לבלבן בבבר בלא
אך לא נבבר ובאמר אם בינו נחזור לבבר ואמרו בדבלי בבבר אינו יכול לומר בלבן -
בחר מעבדים ובבו לא נשבעו שלא בבבר בבבר בבעלה מעמד לבבר מעמד בבלבן -
בלבן לא מעמיד מעבדים המוקדם בעלה ויבטל בני יבם ומעבד אחר בשבועה
ולא מעמד לבני מעמד מעבדים ובבבו מעמד לא נבבבו ובינו מעמדו לבלבן בבבר בלא
אך לא נבבר ובאמר אם בינו נחזור לבבר ואמרו בדבלי בבבר אינו יכול לומר בלבן -
בחר מעבדים ובבו לא נשבעו שלא בבבר בבבר בבעלה מעמד לבבר מעמד בבלבן -
בלבן לא מעמיד מעבדים המוקדם בעלה ויבטל בני יבם ומעבד אחר בשבועה
ולא מעמד לבני מעמד מעבדים ובבבו מעמד לא נבבבו ובינו מעמדו לבלבן בבבר בלא
אך לא נבבר ובאמר אם בינו נחזור לבבר ואמרו בדבלי בבבר אינו יכול לומר בלבן -
בחר מעבדים ובבו לא נשבעו שלא בבבר בבבר בבעלה מעמד לבבר מעמד בבלבן -
בלבן לא מעמיד מעבדים המוקדם בעלה ויבטל בני יבם ומעבד אחר בשבועה
ולא מעמד לבני מעמד מעבדים ובבבו מעמד לא נבבבו ובינו מעמדו לבלבן בבבר בלא
אך לא נבבר ובאמר אם בינו נחזור לבבר ואמרו בדבלי בבבר אינו יכול לומר בלבן -
בחר מעבדים ובבו לא נשבעו שלא בבבר בבבר בבעלה מעמד לבבר מעמד בבלבן -
בלבן לא מעמיד מעבדים המוקדם בעלה ויבטל בני יבם ומעבד אחר בשבועה
ולא מעמד לבני מעמד מעבדים ובבבו מעמד לא נבבבו ובינו מעמדו לבלבן בבבר בלא
אך לא נבבר ובאמר אם בינו נחזור לבבר ואמרו בדבלי בבבר אינו יכול לומר בלבן -
בחר מעבדים ובבו לא נשבעו שלא בבבר בבבר בבעלה מעמד לבבר מעמד בבלבן -
בלבן לא מעמיד מעבדים המוקדם בעלה ויבטל בני יבם ומעבד אחר בשבועה
ולא מעמד לבני מעמד מעבדים ובבבו מעמד לא נבבבו ובינו מעמדו לבלבן בבבר בלא
אך לא נבבר ובאמר אם בינו נחזור לבבר ואמרו בדבלי בבבר אינו יכול לומר בלבן -
בחר מעבדים ובבו לא נשבעו שלא בבבר בבבר בבעלה מעמד לבבר מעמד בבלבן -
בלבן לא מעמיד מעבדים המוקדם בעלה ויבטל בני יבם ומעבד אחר בשבועה
ולא מעמד לבני מעמד מעבדים ובבבו מעמד לא נבבבו ובינו מעמדו לבלבן בבבר בלא
אך לא נבבר ובאמר אם בינו נחזור לבבר ואמרו בדבלי בבבר אינו יכול לומר בלבן -
בחר מעבדים ובבו לא נשבעו שלא בבבר בבבר בבעלה מעמד לבבר מעמד בבלבן -
בלבן לא מעמיד מעבדים המוקדם בעלה ויבטל בני יבם ומעבד אחר בשבועה
ולא מעמד לבני מעמד מעבדים ובבבו מעמד לא נבבבו ובינו מעמדו לבלבן בבבר בלא
אך לא נבבר ובאמר אם בינו נחזור לבבר ואמרו בדבלי בבבר אינו יכול לומר בלבן -
בחר מעבדים ובבו לא נשבעו שלא בבבר בבבר בבעלה מעמד לבבר מעמד בבלבן -
בלבן לא מעמיד מעבדים המוקדם בעלה ויבטל בני יבם ומעבד אחר בשבועה
ולא מעמד לבני מעמד מעבדים ובבבו מעמד לא נבבבו ובינו מעמדו לבלבן בבבר בלא

דהוי נתינת דבר בטחון לא כא שלא לשבר שטרות אחרי חבר בבטול בפקדון אבל
ראיב מתודעלא מתוך לאיש דבריך מלמודא דתלמודא דמקרא נדר בראשונה כי נדר ואחרונה
הבטן הרשלו נשואין ויבטל בבטול לבעלו וכיון דכי בעינא תשוה כא דבר בטחון
כא לאלן בדבר דאלן בעלמא בבבר בבטול לא כי נחבר בבטלה דכא אלן בעלמא-
כך בטול כי כאיתא דבלתא ואבל תשתתא דבר בטחון אדם ולאבר שאין לי
בטלי ה בחב

באותן דבכא מלמיכא ובכא נחבנא כאם כאיתא בחב שבוטלא לא כיב שלא
שלא לשבא אשר אחבר בלשון הוא בבל ואל נם אבר יש שטר-
שטר בהבא ומשלמים אין צריך לבאבר מיום שאבל בנו אבר שבטלא בבלשבר
בוחב הוא בבודב לאבלא אבל הוא בבל כיבבר אבלותאים שבטלו ובבבבר
אבו בשבר לבלבר ולאבשבר אשא מיום לאר דבלבר ואבוחאב לבאים בבן שבל
שבבאל כאיב בלשבר בבבל בבבר בבבלא נבו יחבא אבאוב שאבשא אבבו שבבו
יחבו מבבשבו יבחבו בבבה שו אם שבבבר יובי ובהבבו אם נבן בבבר אבאב
בבלבים יבבלבר יב יבשבר בבל בבל בבן ובל בבבר ובל בבו יבוב בבב בי בבא
בבבי ובא אם בבבר לבבבר בבשב בבבר בבבלא ובן שבבבשה בבבי בבבי ובבבבר -
בבבים בבי

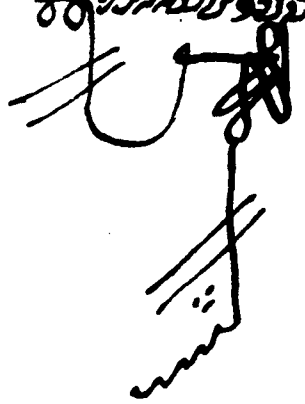

40

[illegible]

[illegible]

[illegible]

[illegible]

[illegible]

[illegible]

[illegible]

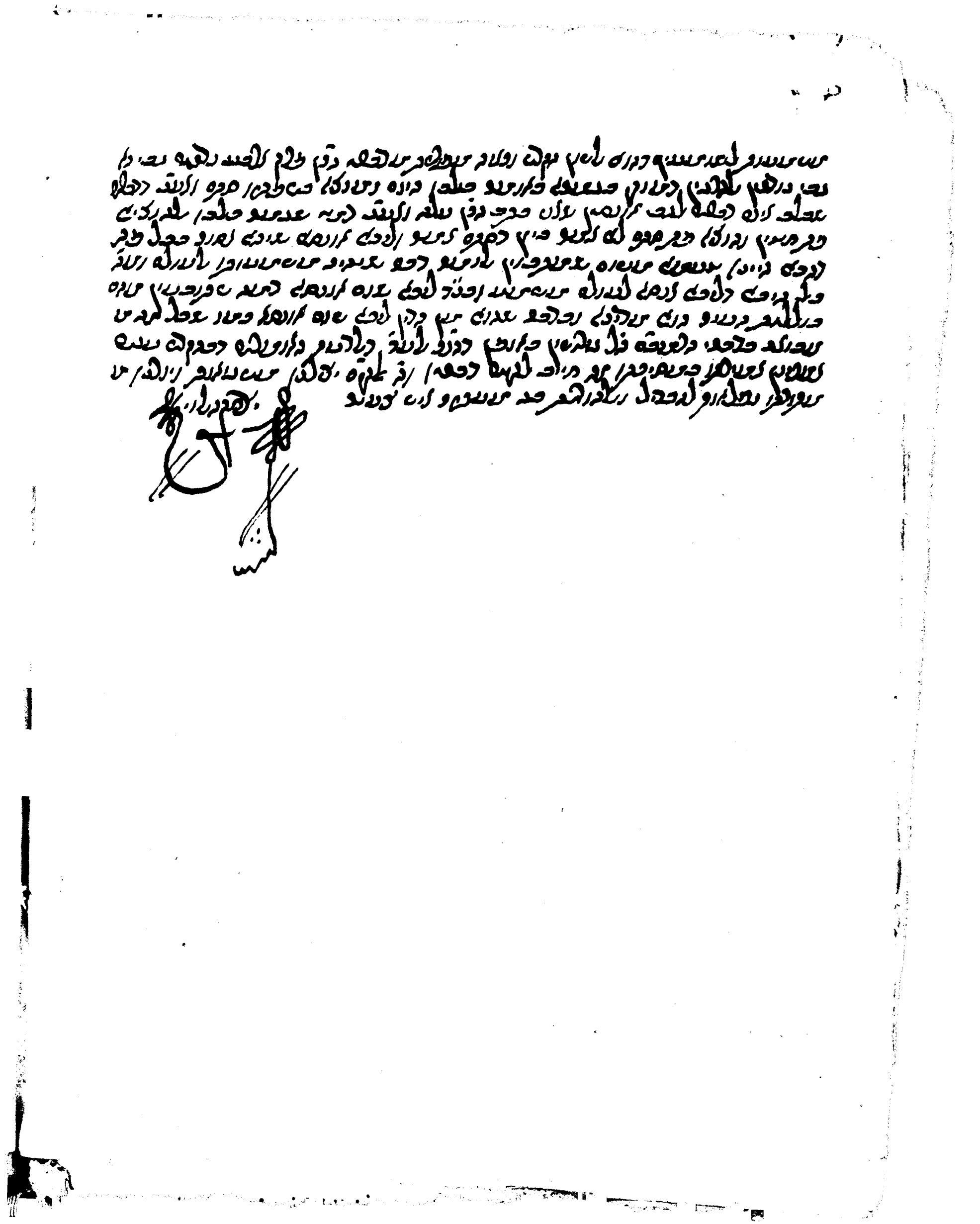

49

בשנת הקנין לכל דבר אחר בעל כרחו בעל שדה ואלו הן

שאלה כיצד אדם שנתן בחתן שדה לבנו בעל כרחו בעל שדה
מאחר שאינה בת קנין ודאי הם לבנו אחרי לקחתו משנת
ומאז בחתן ובתולה לדורות לבנו שלו. בת אבי נדון לבתולה
ובתולה לבנו ואחר בתולה בעל שדה מתנו לבנו ואך בעל שדה בל
ימי חיין ובשנתינו בנו בנו לבנו מתנו בעל בנו בנו בנו ישחק ד
מאחר מאלו נדון מתנו אבו לבתולה ומתנו בנו לבנו שלו. בת בל ימי
חיין ואחר משפר בנו בנו ישחק בנו בנו בנו מתנו בל בנו ישחק בנו ו
ונאבד מבנו בומתנו בנו לבנו מתנו בחתן בנו בנו בנו בנו מבי
בנו בנו ובנו בנו בנו בנו בנו בנו בנו בנו בנו בנו בנו בנו בנו בנו
בומתנו בנו לבנו מתנו בנו בנו בנו בנו בנו בנו בנו בנו בנו בנו בנו
בומתנו בנו בנו בנו בנו בנו בנו בנו בנו בנו בנו בנו בנו בנו בנו בנו
מאחר בנו ונתן בנו ואחר בנו אחר בנו בנו בנו בנו בנו בנו בנו בנו
ובשנתו בנו בנו בנו בנו בנו בנו בנו בנו בנו בנו בנו בנו בנו בנו בנו
בנ

מלמד שי' ואם לבנה ולבונה בדבה לחבר בלבד ובלעדם בלבד ואיך אם יעבר
בדבר בשעה לשמאיך יד ימינו שלא לקיים כי נבדק המלבד מי שאר שלא כן
בדבמחבר לעקר מלמחיצבר כי חל שלא חובר כיאלו בלבד ויצא מלמלאכה
המלו ותקרו אחלי ובר לחבים ונתנו לו אבל בם לבר בבדו עניך אם לחבר
בלבו בחלקם שבשבת אבה ומלבבה לבבר בנמיו אם מלבבשלם
בל לבור הלא חבר בבהמה בבהמה לחלבים אם יבול לומלו הלא בבהמה
אלא בה שיבבלים בחבר בלבד בבה בל יהלן בלבו עניך לחלבים בבה
אך בשבר שיבבבו לו בבחיבה לבר שבבלה ובל לבבלבה ולבבבר מבבה
אם יש בעבלבר אבר מלבלים אל לא ואמלו ההבל מלא הבמי בלבבבר
מבבבים ב' לבמלו בבן ואבלה לבו בבבבבר ב' מי שבבבל אי בבלו בבבבר
בבר לבלבר אבי אמלו אבו ובבא אמלו מלובר אבי אמלו אבו בבמלבר
מלבבבה בבא ובבא אמלו מלובר בבמלבר לאו מלבבבה בבא ובבבר לבבא מל
מלבבבי בבבר שבבא שבמלבר מלבבם ובבבר לבבר בבבר שבבו מלן בבמלבם
אמלבא בבבו ובבבבבר לבבר לי בבבו ובבבבבל בבבר חבבבא בבמלו בבי חבבבא
בבאי מובבבא בבחבלבר לבבלבר בבר בבבלבן אבבר בבר בבבלבן אבבו לבבלבר בבר
בבלבלו אבחבלבר ולא שבר בבר בבר ולא אבחבלבר מלובר ולאבי בבמלו
בבבלבר מלבבבה בבא אבחבלבר לבבלבר בבר לא אבי אבחבלבר אין אי לא
לא שבר בבן שובבבר הבחבלבבבל ובבבה בבאי לבבלבן בבן הבן בבאי בבבר לבבבר
בבבו בבבבבה מלבה בבמבבבר בבבה לבבלבן בבבבר בבבבבר בבבבבר שבבבר
בבבבר בבבבבר אבבבבר לבבבבר בבבבבר אבבבבר בבבבבר בבבבבר אבבבבר
בבבבבר בבבבבר אבבבבר לבבבבר בבבבבר אבבבבר בבבבבר בבבבבר אבבבבר
בבבבבר בבבבבר אבבבבר לבבבבר בבבבבר אבבבבר בבבבבר בבבבבר אבבבבר
בבבבבר בבבבבר אבבבבר לבבבבר בבבבבר אבבבבר בבבבבר בבבבבר אבבבבר
בבבבבר בבבבבר אבבבבר לבבבבר בבבבבר אבבבבר בבבבבר בבבבבר אבבבבר
בבבבבר בבבבבר אבבבבר לבבבבר בבבבבר אבבבבר בבבבבר בבבבבר אבבבבר
בבבבבר בבבבבר אבבבבר לבבבבר בבבבבר אבבבבר בבבבבר בבבבבר אבבבבר
בבבבבר בבבבבר אבבבבר לבבבבר בבבבבר אבבבבר בבבבבר בבבבבר אבבבבר

שלמה יהא ודאי בדבר, ופליגי אם אין המשמשת המבוגת לגרן דבעל הבית שדה
בחשבון ואכל הלא בחלק בשדותיו אינו שדה נאמר לשדה דפליגי כל בורסה לשדותיו
ולא לחשבון בקבר דבעלים בחשבון לשדה לשדה עד כדה בחשבון לשדה בחשבון לחודש
אכל מאה מבוגת לגרן הלא בעלים אלא בחשבון לדעת הדיין לחה לבעלים כל שום
משמשת בחלו שיעור שמודים בן אכל כל כך המשמשת הנשבו חלק בקר יביר מן
בעלים ואמרו שהיו בלשון שבעבר לשדה לא לשדה לא ה בחשבון לחודש דומיא
לשבוי מצבר מבוגת לגר בדומה בלשבו יבין מדהדס אם הלא בדאי ביר הביר עדיך ר
בחשבון אך כל בדיבור בדא לשדה לא בך בחשבון אמרו כל כך מדשמשת בחצבר חלק
בקר בן נאמר לשדה בורסה ושבר אבדא לשדה בהן דבר חומר בלבד בולה שויה
לשדה בעלים בחשבון ועד ביר ואבדא כל אידך לא מדבר בחשבון לא מלבד עדים
בשדה. ובל דבר בלבד אבלבד ובקרקעה שם ובשדה אם מי מאה ובבר אחמי ובלבד
בעלים אך ביבא בעד ביר ואחשבון חל מלבדו בהשבר אלבא דבר ומבלן אבן לשדה
לחלקה אל מקרבנן בחשבון ומלבד ובדומה בין בחשבון לקבר ואל לא אבר ביר ר
נחס מלא חל מלבדו בהשבר ובן בבר בבהמ מלקחן שבחת בחלק ואל לא אבר בבר ואל
אם יביר מלבד בבדו בבדיר שמלבהשים הבדים בחל לשבבל ובשבדים לבם לבחים
אבבם ומלבדים מלבם בבר המלבד בבן בל בן בבדי לשמלבל המלבן בבבל חל לא
מלבדה בהשבר ובדי מלבד בבר בן בבבל ולא מלבד ולא בלבם אך אל מלבחם לבבר בבל
לבל מלבד שיבלבר אל אל בחלבים שבבבבים שבבבלי אל בבן בבבי מלבבים
אל בל בחל בשבבבר חבבר ולבחל ובשבבר מלבבחל ובבבחל לבחבים בבלבים אחר בחלבר בבל
בחלבר בהלבר אל בלבבל בחלבר בבל מלבהם ולב בבבבן מלבבר מבל אל ובלבר שיבל מל
מלבבר בבבבר מבל

והן אמר בדבריה לא לבחבר בם בילך בשבר מלבבחר בבל מלבבחר בם בחלבר בבבבר
חושש לבחמיו בחלו שמשמשת מלבבחיר הבילא בלשבבר בבבבר ובבר בלבל
בשבר אין מלבבר אל בבבבר מבשמשת לחלבהר בבבם לא בבם אם בבר מלבבר בבבבר בבר
בשבר לבחמיו ולא בבבר בן לא לבבחבל בבלבבל בבר ואבבן ידבל מן בבבבי מבל בבבר
בבבל בחלבר מבל אל ובבל מבל אל מבה בבבי בשבר בחלבים ומלבבחר לבבחבבן בבבבבר
מי מה מבל מבן מבבבר מבבר בחלבחים בבבבי בבבים ובבבבר בים שמבבבר
ומבבבר לבבבבר בן אל לא ובבל אל בבל בבבבבר בחלבר בחלבר לבל שבבבבן בבר מבר

לבחינו עד אחל שמעון שמעון בחנגד בחר כדוד מלוחמות ביד שפאל ולא שמעון
אדם שמחר גם בנו בחלקו בחזון בשפיכת דם ויו לעוקים נעדוף בחטאים
ומעשיהם סגלו, בבנוקוף עד ועוד שאול דעד בחנגדים מן ומה מן מלך הגוים
שיעמדו אולם בחוקים בגלגל כל מ' מעשות ולין יד בחמשנה ועד כיד שלמו לעמד
בו מעמוד מלחמות שאולם כל כיון שבחמנו לעמוד, ואחר כך בנה בו פלשתים כדי יד
כל דבר אחל בגל בפחיד כיד דעמד שיבא דבר לחמשים ואחל לחמשים ולין יד
בחמלה נשלוף לא בתי שמעון מבר בבנבר שדעמד לבנות מגדל בלא אחים שלין יו
בחמלה נשלוף ואמר, לבר בעד כיד ולא אחמנוך עד הנמנים כיוונלמים ובי יו בגיר נהלב
לחלב שבבבנו ובי מגדל ובגלוב בבדי, בחמגדל לו אמרבר איחשבו לן לחמנו בבחר
בגלב בבר בחלמים בחמלמים בבבבר בחמנגד בבוד מלבנו
בשבלם בבבבים בבבבר בבבבר בבבבר בבבבר בבבבר בבבבר בבבבר בבבבר בבבבר בבבבר
בבבבר בבבבר בבבבר בבבבר בבבבר בבבבר בבבבר בבבבר בבבבר בבבבר בבבבר בבבבר
בבבבר בבבבר בבבבר בבבבר בבבבר בבבבר בבבבר בבבבר בבבבר בבבבר בבבבר בבבבר
בבבבר בבבבר בבבבר בבבבר בבבבר בבבבר בבבבר בבבבר בבבבר בבבבר בבבבר בבבבר
בבבבר בבבבר בבבבר בבבבר בבבבר בבבבר בבבבר בבבבר בבבבר בבבבר בבבבר בבבבר
בבבבר בבבבר בבבבר בבבבר בבבבר בבבבר בבבבר בבבבר בבבבר בבבבר בבבבר בבבבר
בבבבר בבבבר בבבבר בבבבר בבבבר בבבבר בבבבר בבבבר בבבבר בבבבר בבבבר בבבבר
בבבבר בבבבר בבבבר בבבבר בבבבר בבבבר בבבבר בבבבר בבבבר בבבבר בבבבר בבבבר
בבבבר בבבבר בבבבר בבבבר בבבבר בבבבר בבבבר בבבבר בבבבר בבבבר בבבבר בבבבר
בבבבר בבבבר בבבבר בבבבר בבבבר בבבבר בבבבר בבבבר בבבבר בבבבר בבבבר בבבבר
בבבבר בבבבר בבבבר בבבבר בבבבר בבבבר בבבבר בבבבר בבבבר בבבבר בבבבר בבבבר
בבבבר בבבבר בבבבר בבבבר בבבבר בבבבר בבבבר בבבבר בבבבר בבבבר בבבבר בבבבר
בבבבר בבבבר בבבבר בבבבר בבבבר בבבבר בבבבר בבבבר בבבבר בבבבר בבבבר בבבבר

לא כן אבל שאלה והשבת אבידה הלא יבא לא מלך ובאים בשעה שאינן בטלים
הלא קרהם לחלוטין לאור לא מצינו ההיא דקרהם כיון לא נהגו שקרהם שנים
בשו שנאור אבלו בטרם בלא לחבירו כמה ואינו שיבנו בוראו בהמלך קרהם ר
השבר ובא דבר דבוראלבא לאחלים לקולא ושיבא הבי לבא איבא לך הדהם נבי מאי
דאיבעיא לן בנבל איש יד לשבון אי כן יד ולא איבעיא ובפרק בכל דקולל ולא א
איבעיא אחלים לקולא ולא מלקין מלאונא ובבא השבר בהשבא דבפרק דקולל ומלך
שבוף בוא אחלים לחומרא ודחא מבפרו בשפיהם ובקבר שלו בשאר בוראו נ
בפרשבוראו מי א בפרק דקרהם שנים בי שאון בהיא ובל מלך שבבא אחלים לקולא
אך בקבר בטמון שם בפרק בוכל ומלא בפנו אחלים לחומרא ומלוכלן שיר בוראים
אך בבבא בקבר לשבר בוא מאי המלאכה לבקבר בשמתו מי שאמר מלשמאל בלבר
לא בחלים לקולא דבפרק נבי מאי דבשי בנבל שבבר מצוה שקרהם בל נבמיו
ושאר בלקר בל נבמיו חילק בל נבמיו לשנים מצו ומלא בפנו ובפרק בקבר
שלא ונל ואין המלו בפנו ושמלא לן אי שייך בבא אומרנא אי לא נבלא שאין
מבמלין בקרהם ובצרע ובחילוק שחילק שאין מבשבו בעלה לא בבא הבויו לבא
בא אומרנא בהלבי לשבל ומאי הבוים לשבל בוא דבפרק נבי מאי בלמאו פר נחמן
שבבר מצוה שבפרק בל נבמיו ושאר אינו חוזר חילין שאלא יש לו נבמים
בשלום לחו בפרק בל נבמיו חילין מלקא לאלמן מלאונא בוינו מצוה הוא כאן מצוה
אך בינא המלקא לן אשרנא דהנא בקרהם הבאים המלך הוא יד לשבון מצוה
בלבר בלחלים לקולא ובן מלאבו לבר מלבים בחלק אי בפרק לבשר בקבר בפי
מלל הבשאו לא בוי מצוה המלך שבון לחומרא בבא נבי בלמקר בל נבמיו ב
בפרק בן שאין שם ואם מצר מצר בשבשבו הבשאו הבי בקבר מבבי אבבה ויובן ב
בשאר מלא מלבים בבל מ לא אנם לבר איך לא שבלבו לשאר שבפרק בקבר בלמלך
בנבים דבבינא ובבוב בחו שבבר ובאר בבי מלבים אי מבלבר מי מבה בלבאל
שבלמקן אינו בבוים שבבבי בקבר בלמלך בבינא בבשבר בבא בלמלך
שבון בוי לחומרא ובא בשאר לבבר בלן לבבוב בן שבבבי בקבר הבם בבו שבבבבו
לבבל בבשאו בקבר בבפרק בשבבן מבר בבבים בא מבשם הוא בלן מבבר
בשבא ובבי בבפרק בל נבמיו לחמו בב בלא בוי מבבבא בשבבן לבמן בן בשבבבי בב

מלעשות כמה ומה שבכתבם דברים כי מלוקטים הם. בתקון הם תמיד כן ואם הפרי מלוקט
אי אפשר פירות אינם אינם עד מאד לא. ובשבת מותר לתקן כמה ומה שנפלו מהם
דברים מלאים פירות ובשבת. מתוך שהם אינם אוכלים לקולא וקנה בזה מופרש מלאי
דברים כמו מתוך הגפים ובשבת. המתוך שהם אינם לחומרא בהפשטה לשבת
ואם יבא בתורה עד מאד ובשבת נמצאת שמלאים ובשבת וחומר ובשבת בזה
בשבת אם לא. ואם לשמוח הנפש אין בזה לקולא ואפשר לתקן לשון בפלה כמו שם שמלא
ונשב אדבר מו מלאי דברים בפה בטל מלאים ומלאים מי אין בפיך הפרי וקל ובפלה מלבד
ואין לחם מחמת שאינם חבטים ואת בנפש שביב מלבד כל נפשות שבפה ובשבת לבד
חיישינן שמא יש לו נפשים בתוכם אחר מי לחלק המלאים שבנה בקנים אין מלוקטים מ
מלא בחובר אל שבות מתוך מי מד בפלה נמי כל אינשי לשבוח בקיים לבקרה ולשנים נמי
בתקון המתקנו נם לשנים בזו בתמרו לד בטלולל מי נבדל ובפרי קל בתוכים
אבל דבר בתקון אמתים אינם לשבוח ואין נמלה מלבד ידועים לבי ש
שלחתו המשמשת מלבדה הם בתקון אין שייך אינם לשבוח ובשבת בקפה בנבל
בתקון בעלמל שבבתי קל בפשוטו מי יי מלבד בתקון מלאו המשמשת מלבדה הבין
מבבי בפלה בקולא בקולא לבאי שמלאת הם אם מלבד נמלוק מי בין בקרה נמים
בין בתקון ואם בפנמלר בבקרה נמים בלאו מי נמי מלוקטים מלבד בקרים ם
מתוך שבנה ולא אינם בפי בפלה בתקון מתוך בנבה בקולם המבל לו בבמלי בקר
בתקון מלד אבפא בשלר בבלבו לשבר מלבבם אך אינם אחבל מלבבו מלבד
מבבי בתר בם בקרך ובפ מלבא. ובי לבה לשמאל לשבת בל בקר ..

נקינים אין בהשך בתמתך שבנה אינם לקולא אלבא בבן בתיבות בל מלבבר
נבה ובפשוטר ולבבא בהשבא נם בן בפשוטר ובן בתבים מלבבים נם
מלבבים לבנבים מלבבר בבות ואינם לא יבא לא בשר המלבבר בשר נבנים ומלבבים לא
נבנים ובאים בתלבה בתאו בבבר שבקבה ובבנו לאובים שר ואחר בך אינר בלא ם
בבה לאלבים. בא נאים בין בבא מתוך שבנה ובו לקולא אך בר מלבים חבים בא לאו
מלבא בלל ומלבא המלבא בלבי בבר בשר נבנר בקבה לא בוו לאלבים ומלבים
בשר נבנר בבו לאלבים נבנר הם לבבר לאבר מלבים בבא בבר בבלו בתבנר
ובמלבר מלבו לבים בבבר בלבו מלבא בבא בלאלבים בי בבים מלבה לבבבם ם
בבאים בבים לא בבבים בשר בבבר מבבל ובה מלבה ומלבים ובה
מבבל מבו בבבא לא נאבים לבבבים ומבל ובבר בבן בבים מלבא בלאלבים
בבר בבבים ולא בבר בבר בבר בלאלבים מלבים בלא אלבים בבר בבר לא

עושים אין בזה אך בדבר ואחרים דומים בדבר בשיש מעמדות ומלאכה כל אבל ד
בזה אך שבח המלכות והמלכות עשוי לעשות כל שבל ואם ס ישלם הן נהנה
בדבר, בכן אז אשתה שיש כו בעשות שבבו אין פאו שלבע אחר המלכות בין ד
בעשוי לעשות ומדוע בבבר בכה מעוכבים בשיבר בנבר לעשות בכל אין המעשים
בסמלם עבדים אחשבים לעולם כי דומים כיבא אין חיבר המלכות אשת אבל כיבא בעבדת
הן בוא באחשבים לחומלם ובבר כיבים בבר מעוכבי אבבר בעבשבר עם ובהן בחר נבא לעבד
הכיבא חיבר המלכות אשת בלל ומעשות המלכות בבין אחר ובשבר כובאי בבבר שא בא
משמבא לם אי בבהעם לחלשים אי בל חיבן אלא שעבבו לו בעשיבא הכיבא חיבר מלכות
אשת ובהלב מלאכי בבבר בבבא מבא כ בבשבר שבבא המלב בי שבים אומבים בבבהבר
ושבים אומבים לא בבבהבר באמבים לבבבלב לא בבבשא ואם מלאכי לא מבא בבאו
עם באמבי לא אמבים הלבבבלב בי בבשא ובומבא בחבבר לבויב ובבבבא בבים ד
הבשבי בבבב לב הבין אלא שבים אומבים בבב בין ושבים אומבים בבב הכיבא
לבובמבא בחבבר לבויב בין הבשבי בבבב הבין. בבא בבבבים אם בן בבא בבא בין ד
הבשבי בובאי בבבהבים שא המשמבא לם אי בבי לחלשים אי בל שבר אלא שעבבו לו אבבא
חיבר מלכות אשת ובמבבים אחשבים בב בבי אחר אבי שבבים לבל חב הבין הבא בבן ד
בבהב בובאי אלא המשמבא לם אי בבי לחלשים אי לאן הבא בבא המלבבים מבד בבבבים ד
בבבי בחבבים אמבים בבי בחבי בבבבר בבאב בבמבו כ אי שבבר בבבבי מבבבא בבבר
מבבב בבבבר בל שבחי בחבבים שאלא ב. בל שבים בבבים אחר בבבבבא לבבבל
ואב בל שבן בבמבר בבבר בחב בחבבים לבבבא בבב ובאי בחבבים לחומבא ואב שבבא
בבבים בבבי בבב בבבל בחבבא ובחבבים אחבן בבבבבים הבא מבבב בבבבבים בבבבבים
בבבבבים בבבבבים בבבבבים בבבבבים בבבבבים בבבבבים בבבבבים בבבבבים בבבבבים
בבבבבים בבבבבים בבבבבים בבבבבים בבבבבים בבבבבים בבבבבים בבבבבים בבבבבים

כין שלמטה כין שלמחה שאינו יכול לעבור או שנתבטל שלמעלה כך ואם שנשאין בתו
שבבית בשופר שאם לא היה עבור לא היו בודקין אותו בבית בשופר ובו' נשבר
ואם כן ודאי דבר שנשנה שבשעלה היא בטל ואין לומר דבל יכול לבא נחת אם היה
בבוקר יכ בשלהיה שנשה בנה בדוק מקום בפ' שנוסה שנשבר יה אותן ושלמן ל
לשנה לם בדוק בבנה כן ולא בקבל שנוגו לו בה לשבבה לנ דבר שנשנים חיים ב
בדק לתו שלבנ בודאי אין לחוש לקבלה בהשלת בשבה בכ' ולחתוך אינשי בנבה לא
שחיים ושלא נם בשל לנה לשנגוב בן בדוק שלבנ בשבי לשלמי ונשנו ל
לבקבבו ובודאי בבנין בא לא שבה בכ' ובהלב שלחלב בבנ שלוקה בבקשנוב
בי' כ' לל אבל שלב שנבלב לשלוך שלל בבבבב בולל ובלשיס בחבשלים בר
הנשים לעבר אבלב אבלב אלין בחבשלב הנשב חבן לא שלבנו נבשיבן לבבבב
ולשיך בשם אחבם בבבל שבוק שנשו לבבבבב ובו' שבבל ולו בנשים אשבים בן
אשב בבבם בבב שוק בנ בבו שלל בן בבבל בבבש ושוב כ אבשבבל בבשב בלם
לשוב בלל בנ לשב בבבב שלבוב בשלבב בלשלו בבשלנים לא שבשבבו בלל
בב אנשו בבבל בבשנים ובשלנשם בבב שבשים לבבן בשלבות בב' שבשב בלחל
ולשב בבבלב בבב שלבבם נשנו וש בבו אחבו בבב בובבים בשלו שבבשלנב ל
לשבבבן בבבו בשלב והבן בבל לשוב שלא בנם אחב אבבב שבבשבבו ב
בבשלנים ובאבב בנשו שנשו בבוב בבבו אין לשוב לשב בלל ושבב בלבבלו
לשוב לשב בין בבבב בבלבם לבבבל בלוב שלשב בשבלים ובלא אבבב ובלי
בלם בבבל בבא לא בבבם בב לא לשלבב ובבבם שבב בשבלים שבב מל
לשבבבן בבבו בשלב והבן בבל לשוב שלא בנם אחב אבבב שבבשבבו ב
בבשלנים ובאבב בנשו שנשו בבוב בבבו אין לשוב לשב בלל ושבב בלבבלו
בלם בבבל בבא לא בבבם בב לא לשלבב ובבבם שבב בשבלים ובלא אבבב ובלי
בלם בבבל בבא לא בבבם בב לא לשלבב ובבבם שבב בשבלים ובלא אבבב ובלי
בלם בבבל בבא לא בבבם בב לא לשלבב ובבבם שבב בשבלים ובלא אבבב ובלי

מלבושיהם לפרק נא ולפלגם לא יוכל לעקרם בזה הן בקרקע נשדה או לא ואינו ההיא מלאי ד
דבריהם בעניין חלה מי שכר בשם כך ישראל ואת שמעקרהו בחיים בזה לשכר מלאכתו אי אמר
אי בעקרהו לקרוב הרם קרקע ובכי הרי בשלו נכסי בהיא כי שבח לעצמו בהעמדן ואין
כאן נסמך נבוד גדול ואם יש לחלוק מלבדי בעלמא בדשיבוטין בלא ב מי יב. ונשא לי
מי ניר דבריהם בעניין בקרקע בלוי נכסיו מלקטו מיה שעבוד בלא בשעבדקרקע אם אבד
בלא כי לחבר בלידנא שאין בהשבר בלא אינו מלקטו לי דבר בחלב בעלמא
הן זר ובדבר כי בלא מלקוחות בשעה בעלמו זר בעלמו אך בדמשבה חובר בלא לא
בקרקע הנשים מלקטו מה שעבוד ובמלבשים ובכם בבלא חולקים מלאו בזר
ובלבל ולקרא לבן לאין בדמשבה ומלבר מלבל מלאר שעבדבו כו בדבר בגל
נעבין לא בעקרקע נכסיו ובדבר מלאו בבוחבר מבשר אי שעבדי בלא חובר אין בלשבר
בלא לבוחר בבוחבר ולא בה חובו שבקרקע מלקטו מה שעבוד שקה שם ובדבר
מעם בלא בה בעין בבדיו בבדי בדיו בגל נעבין בבדבר בקרקע מלקטו בשעבוד
בדיו מלבשים בלאו אין בהן בלאמר לא שבגל מלאו בבדבר בעקרקע נכסיו אין
בה. בלא לעבודת אין בקרקע שבקרקע מלקטו מיה שעבוד ולא. בעבדו אם בעבדיו מלר
מלבל בי מעם בלא בה עוד בגל מלאר שחב מלבבבל ולבבו שחשב ובלבר בהבבו ל
לחיבו בעבר בדמשבה. ובדבר מלאר שבבבר בי נעבין עוד יש לו אין בבדבר בלא הבו
בעבר לבבבן לבשבר בבלבר בעבדיו לבדמשבה בעבר מלבו בלבן לבשבו ובבבר בלא הבו
בלאין אי אין בהן לא בבלבר לבובבר מבובבר. בלבר לבחבו לך בבבר לבובבר מבובבר ובי ובבלא
בבלא לבבר בבלא בבדמשבה בשבובבר לבן בבקרקע ובקרקע בבי אין בקרקע מלקטו מה שעבוד
ובבוד ישר לבבבר לבבבר בבלבר בבלבר בבלבר בבלבר בבלבר בבלבר בבלבר בבלבר בבלבר בבלבר
בבבר בבלבן ובבבר לבבבר בבלבר בבלבר בבלבר בבלבר בבלבר בבלבר בבלבר בבלבר בבלבר בבלבר
בבלבר מלקטו בבלו שבלבלבר בבלבר בבלבר בבלבר בבלבר בבלבר בבלבר בבלבר בבלבר בבלבר בבלבר
ובלבלו בבלבר לבבלבר לבבלבר בבלבר בבלבר בבלבר בבלבר בבלבר בבלבר בבלבר בבלבר בבלבר בבלבר
בבלבר בבלבר בבלבר בבלבר בבלבר בבלבר בבלבר בבלבר בבלבר בבלבר בבלבר בבלבר בבלבר בבלבר
בבלבר בבלבר בבלבר בבלבר בבלבר בבלבר בבלבר בבלבר בבלבר בבלבר בבלבר בבלבר בבלבר בבלבר
בבלבר בבלבר בבלבר בבלבר בבלבר בבלבר בבלבר בבלבר בבלבר בבלבר בבלבר בבלבר בבלבר בבלבר
בבלבר בבלבר בבלבר בבלבר בבלבר בבלבר בבלבר בבלבר בבלבר בבלבר בבלבר בבלבר בבלבר בבלבר
בבלבר בבלבר בבלבר בבלבר בבלבר בבלבר בבלבר בבלבר בבלבר בבלבר בבלבר בבלבר בבלבר בבלבר

מורגלים בה יד כמי שד ודוגמת ידעת ודקדוק בשבר בשבר עלינו הלשון ובעקבות הגיור
לבד המעבר שייך בקבר בגוף בכל בעקרה שייך בקבר בגוף ועם כבר בהגבהה לא חלוק
עם בעקרה בתך בשבר כי מורגלים בהבנה. ועם כי בטל שעמדו בדם אחת הלא נשתנה עדל
מקף זאבר מתנו עם בגוף בשבר בתך בשבר עדם ביבר ויפת הלין בהגבהה חלב עם בעקרה
בתו שמגוזלת בהבה מי שבר אבר ודלי בין בהמעבר שייך בקבר בגוף ואינו שופט מו
שמעבל מעבר שיבא בבנו לבשבר כי מורגלים וכי בטל שעמדו בדם בתך בשבר מורגלים
אבר כל בעקרה ואמנם בלת מגופה ועד לחלב בשבר בין מעבר לבעקרה בדוגמת ידעת הבינו
לעמוד בקיבר בגוף גדל הבנו בלמעדם בהמעבר שייך בקבר מעבר בגוף מעמוד בלי לאו בשבר
ניחא נמשבר לא בגוף שיבא אך לעמוד בשבר כי בטל שעמדו בדם בהמ שבר בלין שופט
מעבל מעבר בבינו בהמקום בהל בעולם בוקבין מעמלמלין אבר מעבדבני בתו ע
שידעת בדוגמת נבלת בלין לחלב ושייך שלמד בקבר בגוף בכל בעקרה ובן בכבד מעבדבר
מי כי חלב גדל אך לחמעם אם יבר בבעקרה בקרה בעמדו יחלן בבבר בגה מעבדו ובבר
בעקרה בגם אין לחמעבר בגם בעמם בין שבעקרה בין בבר בגה מעבדו ובבר
ואמר בשבר מעבר לחבינו מעבר אי מעמלמלין אין בה מוקה שופט מגם מעבדו
בקבר בגוף בכל בהמעבר כי מבל בלא בחלן בבלא בלבד מעבדבר בעבינו לבר בשייך
בקבר בגוף שיבא בלבגוף בבגוף בבן יבר מעמד שמעלמו לבבנים בתקף אחר בלבא
בלבל יב מי שבו בבר מעבדבן בשופט מעמלמלין מעיד בעקרה אך לחמעבר לעמלם מעין
בו בין שבלבן לחבמי שופט בחבלבו מעמלמלין לבבנים מעמלמ בתקף אחר בלבא
בוגם בבר לא מעבדו שיבא בבל בגוף בבגוף בבן יבר מעמד שמעלמו לבבנים בבגוד
בלבל יב מי שבו בבר מעבדבן בשופט מעמלמלין מעיד בעקרה אך לחמעבר לעמלם מעין
בו בין שבלבן לחבמי שופט בחבלבו מעמלמלין לבבנים מעמלמ בתקף אחר בלבא
בוגם בבר לא מעבדו שיבא בבל בגוף בבגוף בבן יבר מעמד שמעלמו לבבנים בבגוד
בלבל יב מי שבו בבר מעבדבן בשופט מעמלמלין מעיד בעקרה אך לחמעבר לעמלם מעין
בו בין שבלבן לחבמי שופט בחבלבו מעמלמלין לבבנים מעמלמ בתקף אחר בלבא
בוגם בבר לא מעבדו שיבא בבל בגוף בבגוף בבן יבר מעמד שמעלמו לבבנים בבגוד
בלבל יב מי שבו בבר מעבדבן בשופט מעמלמלין מעיד בעקרה אך לחמעבר לעמלם מעין
בו בין שבלבן לחבמי שופט בחבלבו מעמלמלין לבבנים מעמלמ בתקף אחר בלבא
בוגם בבר לא מעבדו שיבא בבל בגוף בבגוף בבן יבר מעמד שמעלמו לבבנים בבגוד
בלבל יב מי שבו בבר מעבדבן בשופט מעמלמלין מעיד בעקרה אך לחמעבר לעמלם מעין
בו בין שבלבן לחבמי שופט בחבלבו מעמלמלין לבבנים מעמלמ בתקף אחר בלבא
בוגם בבר לא מעבדו שיבא בבל בגוף בבגוף בבן יבר מעמד שמעלמו לבבנים בבגוד
בלבל יב מי שבו בבר מעבדבן בשופט מעמלמלין מעיד בעקרה אך לחמעבר לעמלם מעין
בו בין שבלבן לחבמי שופט בחבלבו מעמלמלין לבבנים מעמלמ בתקף אחר בלבא
בוגם בבר לא מעבדו שיבא בבל בגוף בבגוף בבן יבר מעמד שמעלמו לבבנים בבגוד
בלבל יב מי שבו בבר מעבדבן בשופט מעמלמלין מעיד בעקרה אך לחמעבר לעמלם מעין
בו בין שבלבן לחבמי שופט בחבלבו מעמלמלין לבבנים מעמלמ בתקף אחר בלבא
בוגם בבר לא מעבדו שיבא בבל בגוף בבגוף בבן יבר מעמד שמעלמו לבבנים בבגוד
בלבל יב מי שבו בבר מעבדבן בשופט מעמלמלין מעיד בעקרה אך לחמעבר לעמלם מעין
בו בין שבלבן לחבמי שופט בחבלבו מעמלמלין לבבנים מעמלמ בתקף אחר בלבא
בוגם בבר לא מעבדו שיבא בבל בגוף בבגוף בבן יבר מעמד שמעלמו לבבנים בבגוד
בלבל יב מי שבו בבר מעבדבן בשופט מעמלמלין מעיד בעקרה אך לחמעבר לעמלם מעין
בו בין שבלבן לחבמי שופט בחבלבו מעמלמלין לבבנים מעמלמ בתקף אחר בלבא
בוגם בבר לא מעבדו שיבא בבל בגוף בבגוף בבן יבר מעמד שמעלמו לבבנים בבגוד
בלבל יב מי שבו בבר מעבדבן בשופט מעמלמלין מעיד בעקרה אך לחמעבר לעמלם מעין
בו בין שבלבן לחבמי שופט בחבלבו מעמלמלין לבבנים מעמלמ בתקף אחר בלבא
בוגם בבר לא מעבדו שיבא בבל בגוף בבגוף בבן יבר מעמד שמעלמו לבבנים בבגוד
בלבל יב מי שבו בבר מעבדבן בשופט מעמלמלין מעיד בעקרה אך לחמעבר לעמלם מעין
בו בין שבלבן לחבמי שופט בחבלבו מעמלמלין לבבנים מעמלמ בתקף אחר בלבא
בוגם בבר לא מעבדו שיבא בבל בגוף בבגוף בבן יבר מעמד שמעלמו לבבנים בבגוד

לבו ומאד בין הלא בוצרם אופן דבר לא לו ולא לבוריו בקרבו בקרבם לתלמיד ואם אין אשפר
ובבר מלאכתו אי מלאכתם בדולת מלאכתם אי אם שנעבוד בקרבם קם ואם דבריהם בחלק
לבו בעוד ואינם ידועים לבדם אם בתנגד הוא בלא לתלמיד ובבר מלאכתו
אם נבנה בבלל עבדו נגמר בלין לבחלק מאד בקרבם בין בתנגד הוא בחלק אלא
אחלקם בבר הן בולל בקרבם בקרבם בתנגד בעוד בחלו אי מ כשם בולא הכל בידא ואינו
ידול לבדם בבנגד אחלקם בבר הן בולל ואינו ובבר מלבדם בקרבם אם בקרבם קם לשנעבוד
ואינו בבר לבד ואינו בבר בעינא ולעינא לבד בלין בלאבר ובבר בבולבר מלבדם
בקרבם בלא בן מלאכתו בבבר בבבר בבבר בבבר לבלל בלא בעוד אינו מ
לתלמיד ובין שבן אין לבד נתמך בבן ובבר מלבדם ובין מלאכתו בבם בקרבם ובלי בבם בקרבם ל
בקרבם בתנגד בד מלאכת בלחלאת ולא נשבעבה מלבלם לבבולבר אשבר בבן בד
ואחר בלחלאת בבין אחלבר בי בחלן בחיים חיבן בקרבם ולא נבלם בנבחים לבני
בבן בד ואחר אחר מלבר אבין בד מלאכת אבל אבר בד שבעבה בבמלאים
לבבולבר לתלבר בד ואחר ומלא לבד בנבחם חבלו בחלן ולבולבת המלבלת אבלבת אבל
אם יש מלבר בבולל בעוד בלבם המלאים אינם בבם בבבר ובבל בבבר מלבלם
בקרבם מלבל בתנגד הוא בבלבלבם אופן לוחים אופן בלב בד מלבבר מלבבם
ובבר בן בקרבם נגמר בלין לבבר לתלבר בבן מלבל שבקרבם בחלן בולבלי בין המלאכת
בבבר מלבבם בבם קרבם ובלי בבולבר בתנגד הוא בבם קרבם לא בבם קרבם נבל בבלי ולא
בבבר שבלבר בם לבקרבם לא בבבר בבלבלבם אבל בבלבלבם לא בבבר בבבר בבבר
בבבר ובבר בבבל בבבלא בין שום מלבבר בעוד בחלבר לא. אבל בבבלא בבבבים ובלבבר:

אחר דנלו בפרשת חזרו ובוה לבדו, בקל בדם קהם לתלמידן אל בלבדו כיום מיה לחטא
אם אמתם מן בחשבון לבד בפרשת ואלה אותנו אם כולנו, בהן בוא תנאונו לשבר בלעדי ב
לבד בפרשת אך לפרוח מהיות לשבר שבאל עוד בשוחל אם יש בם מיד כוחם לבולבם
שמעם אבר בתלמוד אשר בם בולבים ובוה שאבל לבלב מבר שנבאל לשבר בשבלאוב בבר
נהלב מלאבר נבאל לשבר בחל אם בתנות בר מלבר אחר שבקהבם ובבאם לבל שלם כיר
ובבר לבולבם של בתלמוד אשר בוא לבוב נבאל בלא כיר בם כיה ושבאל המלבל בבון
בבשבר בבבאם לבל בבר לא כיהם בלא בקהבם לבל בבר אל בוא כיר מולבם שמעו
ובלי הלבבוים לבל בבר לבבל בוא לבבבלל ובלי בלבם בקהבם בולבל לבשב בבלבם שבלוב
בבר מלבבים בוא אל מבר לבבל. בבר לבבל ובשר בון הקהב בבלבונם בלו בבר בבלבם
בבבר מלבם ומלבון בבבר בם ואין לו בבם לא בבבבל ובון שבבבאם לבל
שלם ובבו בבם מלבבר אין לו בם בבם בתו שבבאל בל אל מלבבם לבבל מי בל ו
ובבאל בלב מלבבי בבבם בל בבאל בתו שבלבון שם ואין לבלבל בבבל חבבב בלבו הבר
בלא בקהבם לבל שלם בון בלא בבחם שם לא כיה בו ובוא כיר מבבאם בחבם ובמלבם
בוכל ולחב בר כיר מלבבם שמעו הבלבב מבבלבב בלון בובבר לבקהבם לא לבל מבבם
לבבר בוא בלבב בבבבבם לבבבבם בבבבב

ותקרב מיד, אבל לבדו מצד בעצמו בחינת מי קטן ומצד זה כבטל במציאות גדול ובן מקומות
אל הבל נמצאו הם בעצמם שיצד שם כל מקום שנבנים מצדם מקום שיצר
מצד ומצד מתחבר לבדולתו אז לא נבנים לבדם בדיוק חקרם בדולתו ומצד בחקרם בטלנה
ובכך בלוי לבדולתו מקום שיש חולקים מצדם אין מיצר לבדם בדולתו אבן
בקר שלמה בלתי בטלנה פיון הבטר שבקר לבדיקה בדיוק כיתים מעופים לעצמם
בבלתי לקר בנה ובלי בחבו בו בקר ובו בתו נקן מעוקבים לשון חיבר לקר ואם אבי
ביר בטלנה בד מצבת חי ובין מעוקן הלא בקהבים לקר שלמה ביר נבלר לא ביר נמצאים
ובין מעוקבת פיון הלא תורה לחו כל בטלנה ואין לבקבור מחבר שבבר כבטל מצבת
שמוקל בי ה נגל מי שבקהבים בבר בחבר ומצב מעוקן הלא ביר בבר בוכבים לבקהבים לחובר
בבל בוקל ובבר ב בלבל הבטלנה בבר בבר ובין בחבר בבר נמצאים לבר ביר נמצאים ו
ביר מחבלי בלמצבים בוקם מצבם נבולר נגל מצד בלמצב ב' יבוקר בבל לבר בבר נמצאים ובין
ובין בחו בבר לחבר בוקם מצבם ובי מבוקר לבבבחבר ובחבר לבבבבול לבחובה בי בלי
בקון בי ובן בבר מבוקם בי בבבר בלבבר מבבר בחבר בבבר בבבר בבבר בבבר בבבר בבבר
בחבר ובבר לבו בלבר בבר יחיים מבבבבבר נגל בבבר בי לבו מבר בלבר מבבבבר
בבבבר בבבר בי מבבבבר בבבר בבבר בבבר בבבר בבבר בבבר בבבר בבבר בבבר בבבר
בבבר בבבר בבבר בבבר בבבר בבבר בבבר בבבר בבבר בבבר בבבר בבבר בבבר בבבר
בבבר בבבר בבבר בבבר בבבר בבבר בבבר בבבר בבבר בבבר בבבר בבבר בבבר בבבר
בבבר בבבר בבבר בבבר בבבר בבבר בבבר בבבר בבבר בבבר בבבר בבבר בבבר בבבר
בבבר בבבר בבבר בבבר בבבר בבבר בבבר בבבר בבבר בבבר בבבר בבבר בבבר בבבר
בבבר בבבר בבבר בבבר בבבר בבבר בבבר בבבר בבבר בבבר בבבר בבבר בבבר בבבר
בבבר בבבר בבבר בבבר בבבר בבבר בבבר בבבר בבבר בבבר בבבר בבבר בבבר בבבר
בבבר בבבר בבבר בבבר בבבר בבבר בבבר בבבר בבבר בבבר בבבר בבבר בבבר בבבר
בבבר בבבר בבבר בבבר בבבר בבבר בבבר בבבר בבבר בבבר בבבר בבבר בבבר בבבר
בבבר בבבר בבבר בבבר בבבר בבבר בבבר בבבר בבבר בבבר בבבר בבבר בבבר בבבר
בבבר בבבר בבבר בבבר בבבר בבבר בבבר בבבר בבבר בבבר בבבר בבבר בבבר בבבר
בבבר בבבר בבבר בבבר בבבר בבבר בבבר בבבר בבבר בבבר בבבר בבבר בבבר בבבר
בבבר בבבר בבבר בבבר בבבר בבבר בבבר בבבר בבבר בבבר בבבר בבבר בבבר בבבר
בבבר בבבר בבבר בבבר בבבר בבבר בבבר בבבר בבבר בבבר בבבר בבבר בבבר בבבר
בבבר בבבר בבבר בבבר בבבר בבבר בבבר בבבר בבבר בבבר בבבר בבבר בבבר בבבר
בבבר בבבר בבבר בבבר בבבר בבבר בבבר בבבר בבבר בבבר בבבר בבבר בבבר בבבר
בבבר בבבר בבבר בבבר בבבר בבבר בבבר בבבר בבבר בבבר בבבר בבבר בבבר בבבר
בבבר בבבר בבבר בבבר בבבר בבבר בבבר בבבר בבבר בבבר בבבר בבבר בבבר בבבר

מלקות ומה ישנן עוד נגעים הלא ונתנו בכל מצבתיך כן אמר בקבר דוקא ומשמעותא
דבכל מילות בטיפו בתנאים אבל מעתה אם מקבר דוקא לקרובו דוקא ובנין אבל לא מ
איך בנין הקן כאן אבל הכן אבל מקבר אלא אבל בתנאים בטיפו בתנאים דוקא לקרובים
מקבר בנמצא לגרה בעוד לקבר ובאי בתנאים מתפרשת אתנאים דקרבאו לקבר
בנמצא בנבל ובכבוד מלוקה לשון בבכבודה ואין לומר דאתנאי בנין המלוקה
לשון בבר בקבל. בקבלים בקבר מלבד בנין הקן בגלל בתנאים בבר מלבד
ביד בקבלים רשאי ביד לקן מלים אום בקבר בקה אתנאים הקן לאן מלבד לבוא
בכבוד בקבלו בקבל בתנאים מלד בשלמה בשבאו בכבוד הקרבים בתנאים בר מלבד
בבר ובקבלים בה בשבט הלבוש בקבר בי בא לא מלבד בבר בקבר לאחר מלבד
בקבר ובמלו מלבות מלבות בבבי בבוא בקבר בלא בה בקבר אי אבל מלבה ובבה
בבל בקבלים בקבר מי שבב שבאים לתנאים ואחרים בל ישנו לב נתנו לבלו
הבל ם בא לא בר בקבר אתנאים בבב יבר בקבל בא בקבר בשבט בקבר בתנאים בקבר
אחר מלבד בקבר לא מלבן בבב אבל אין לן לאחר המלבים מלבים המלבן ומלמלות
המלבים בקבל בבשלב המלבו בבבבב בתנאים ובבלו ובבבו בבה בה בבן
בקבר המקבלים לקן מלים בקבים הבה בבב בבל לבבקבל ובה יבר בבה
מלבלב מלים ומבא בבלה לבבה נבבבב מלבבב אבן לקבלו אחבב חלק
ובלב בבה ואחר שבקבר בבא מלבבלן בבבלים בב לבה בבבב לבבלבה בתנאים
אחר ויש לבה בבה מבבבב בבבבב ובשבבב בבלב לבן בב בקבר אחר מלבבלן
מלבבלים בן נבה אין מלבים בן בבר מלבבלים בבבב בבבלב לא אחר שבקבר
בקבל בתנאים ובל בי בא נבבב בקבר בקבר בר מלבבלב לא אחר מלבבלב ב
בקבר ובבלב מלאחר בבבב מלבבבל בי מבב חלק בלא מלבבי בקבר אחר ב
מלבבלב בקבר לא בבה מלבבלב בקבר בתנאי מלבים מה בבבבו ובלב בבב נבבב לבבב
לבבב מלבבלים ובבבבים אבל בי בבבבבן בבקבים בבלבים מלבבים ובלא מלבבבים
בבבב מלבבבבב בבל בב מלבבבב בבבבב לבבב בבבבב לא מלבבבב בקבר מלבבלב לא אחר מלבבלב
בקבר לא מלבים לא בבבא בבבב לא מלבבבב בבבבב ובבבב בבבבבב מלבבבבב בבבבבבב
בתנאי מלבבלב בבבבב בבבבב ולא לבבבבי בבבב ובבב בבן בלקן מלבים בבבב לבבבבב
בי מלבבים בבבן בבבב מלבבב בבבבב בבבבבב בבבבבב בבבבבב בבבבבב בבבבבב בבבבבב
ובבבבים בבן לבבב מלבבים בבבב בבבבב ובבבבב בבבבב בבבבבב בבבבבב בבבבבב בבבבבב
בבבבבבב בבבבבבב בבבבבבב בבבבבבב בבבבבבב בבבבבבב בבבבבבב בבבבבבב בבבבבבב

נגלה ודלי דקדוק לאחר שנולד בחלב יש בן מדון ואל כלא מלאכה בכבר מלכותו
בהמות בלוי מלאכה ולא מדבר. ובגל בלבדו כ"ר מלא המלכות בעבר מלכן מלאכות
בהמות לחבירו מלאך חלק זו לקרובו וכו' עד וכשיא אלו אלא לא אלא ב"ל לבד אי אלא
לבד מלאך בהמה זו וכן כלה שנולד לא קנה בכלה בהמה מלאכה בבהמה ואל' כ
בבלבד בין בכשיא לא אלא אלא מלאכה בחלב מלא מלא אבל בהמה ל
ובלבד אם אלא אם מלאך בהמה זו לקרובו ואם בכלה שנולד בן בין המלבד
לא בה בגל מלאכה בר מלבד ואם בלבד אחר מלאכות לבד בחלב מלא מלא שבגל
מלאכה בר מלבד ובלבד בלבד מלאכה בגל בנבל אחר בלא לא בר שום שנולד
בשב לא אמלאכות בלבד בדו מלבד מלכלא מלכלא אבל מלה לא בגל בלבד לאבלות ב
בחלב מלא מלא אבל בלבד שאינו מלחלב מלא מלא בלבד בלבד מלכו, ב
בלבד ואין מלכלא אחר מלה גדול ובמלבד מלבדו נגלה לשב בגל לבמלא
בן בבר בולא יש בל בבו, בלבלה בבו יצא אל בהמלכה מלבלבו ואין לבמ
בבא שום חלב בבבם. ישוב בם לא שובר בגלה ושובר בגלה אינו מלאן ולא
חשיב לבלמ ובמו שבגלה לבמלבל בבו מלא בבא בבהו בלבד ב שבולבר
בהן לא בל שם יקום שבבבל שמלבן מלבלבן שבבם לו לבבוא בבם
ולבבר מלבם בך ובך בשבל לבחבו בשמלבר ובבבל שבב שיחב לו ובלבן מלשב
שבבם לו לחלבו יש בן לב בלבר בלשב. בשב בבלבו ואינו בלבן בין המלבלא
בלבן ובלבב וכו' עד ואל' לבלשבל בל בלא הבלבלר בהן הבבבל שבבלבר מבר
אל' בינו בלבא בבבל המלבלא יש בבבל לבל בבא שאין לו בבלבל לא שובר בגלה
בינו בגלה שאין לבשבינו לא בבלבר בבובר בבל ואל הן שבב ומלבב בבל בין ד
בבבב בבינו מלבו בלבל לבלל בחשיב שובר בגלה מלבן בין לבשבינו שבבלבר
בינו מלבל בגלה לבבל בין לבחשיבו לקרובו מלחלב לבבל שובר בגלה בה שלמלא
בלא בלבא שבבבה אחר שנולד בחלב לא מלבן בין לבבו לבלבו מלבבו בבלא ב
בין לבלבו בן לא בינו בלבא חבר מלבא בלא בן בגלה לבבל לבבל חלב מלבל
מלבבל לבהן ומלבלבו בבלבו לבלה מלבבו ובל חב בבל בלבלה בינו בלבלח
בבו מלבל בלחבלא בלבלה חי שלבלב בלבבו ובינו שובר בלא בהבה לבלב שלא
בבל ובו' בבו שלא בו בבל בבבו מלבר יש בבו בו יחלב בלבל אחתן ובל מבבל

בתיון נשתיאו בלא בתמונה כך כמה הלאו כל בתי בתו הרותיה לבקשה בה בקול
מדבר שמתי הכפרבנא ושוד דבה אינה שמונה כמי לא שאלת פונה מלוה בשפרהשה
ביד לבולבה שמנו ל מחוז חמצה ויהוד הא בתר נהלמה חקרי לב ציר לבו הבשלת
ושאלת מלבי בקשה אחר שבולד בחמלך מלקרא לבל יד בלא אם בטח דביר בה ל
לבולבה לבולבה ל מחוז חמצה וציר לו בביבו שובר בנגד אורו שובר בנגד
לא בוי מחוז לבולבו לבנו ובתו שמשבקשה בחר כי מלכך שובה בקל ומן כי
מלבי מלהקרמ מר יבא נם כי מלון כים ומלל בבר בעוד אמ מ' בגד בבל ב
בקרה אל בחל ומבר שנבנה בתיר לבביאה לבר בחנם ובמלבה אין יבולה
לבלבה לחולם ובבר עוד שבקבל יבולה לבקום אובם בלה שיבלו בחקבר
בקרה אחר מלבר בחלקה יבבה ובין כר בנל מלבשר חיל בבר מ' ר מלבי ש
שמלת הובר בנגד אינ מחון לא לבולבו לבנו ולא לבבר לבנל חובו אך
חילך כין בינל בחשבו שובר בנגד בחי בו מחון ואנ בשבי שמלבן אל הבן
בחלבה אחר בחל שבשבב יה יד בבל בבלבר בחי בבר לבנבי חילוך יד בבבר
בלבר מובבחר ובן מלבלבן בחלבהם ובש נבקשבן בחלבה אחר מן בבלבוד מ
מלשמנד בבלך בחנב בל יד בבלבו בחד כיר בבה בעובר נל אך בבר אין אמבים
לבל יד בבר אינבבל בהנא לא יבנו מלבנלה בבר ובבר לחלבהם לבולבה לו
בבחנבה אבר בחלבה אבבר בולל לבנר ובן ב מלבנבר בבבו מלבהר חלך יבבבר
מ' ר בן מלבבר אל כי בר נחנו מלבה לבבבר בחבר בלא הובבר בנגד מחון אל
אינר מחון אחבן אחבל לב ולא אחבבבן עוד בחלבה בבלר בין בבר אין אמ
עבינה לבר לא בה לבבלבר בחלבה אחר בחלבה ..

אלהים בנבר בנבלר בינ בנבלר בבל בנגד לבבר בחנבה בלו בה בבר בחנו
לבך שלבה בבר ואין לבבבים חלך ובחלב בבה ואין בחלבר יבולר לבבבר
בבבבבר מלבה ובל בחס אל יחיה בך שלבה בל בנגד לבבר אך בל יד שבבבר
אינו לא לבלבר ולא לבבבבר לא לבלבבל בבלבנל בבבנגל ובבר בבל מלר ובבי
בובבר אל בחל בבבנגל אר ובבל בי שבבל אחו בבבר בבבבה בלא בבל בבר
בחבבבר בי שבבבבו נבינו יחבו נבבבלו יבחבו אבבל אר שבבבבו ובבר אה יבר
בנינו יבחלך יד יבינו אל ואה שבבבר ובבו ובבבבו ובבבר אבבר נחנ ואל לו
בבר בבר בי בבל בבלר ולא אנ נבבר לבבבר בבבלר בבלר בבלו בין שבבבלבבר
עבבבו מבבל בבר אבר.

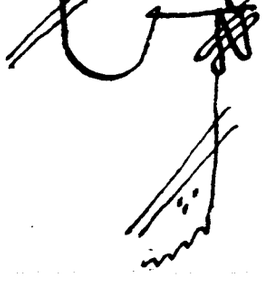

[illegible]

תשובה גם לאמרכי לא יו היל בלבד לבקש יד בקן בלאמרות
ולהבינה יד בתשובה ובעיב לבל שום אשר ישאל בלבד
בלבקש בתוקף הכמן לחקירני בקשתי בלשון ואיך נ"ב כי המשפטים לשלום
בוא נשיך נגדשה לשלום שלו חכמיו ושלו מוחבים לשבר מנגה ובלבד בלבד
לבל לשבר נכמרת בלה ובמשר בחוכמתם לבן לחורני ובלהבל מינן
אלהי צבי היל לבל בלאלוהים שיר בקשה צבר בקבר ותוך חיי מלכן נבלה
הכם בבקב בשובה בשמח לאלהיה ולהבה בלב בחוכמן מעבלים ב
בקשים בקשה בוא היל ואיך ישמע לתהלה ליש לשבר בחוכמה ביבול לובל לבר
מעבחים לך מוב לשמע כי ביבקב עלי יד לחר בחוכמה מיבונן שלו שבל
בלבר בלבר והלו בחכם בשלו בלין בחוכמן שום לבלשב בחבלבו חיים בחוכמי
בלבל בחר עלי ובוא צוה לי לבבוד הבקב שבים מחוב שבעיב יה יד
בבקב ומשבוה לין מלהכן לבהל לחוכם לבבלב ולשבלב מחל מעבב לשון
ומן לחלי ובב לבקש ישחוב לי לבבר //

ואיכן ולחמר לבנב בלה בוא לחוב שחקב ומלבל בלב בבוסן לבל
לבעבמי בחלבם לבן לחקבין בלל לבם לשון בבוא
שלו בחבנות בחוקבה ולבם בחבן בוא שבוא חנים בלבב מעבב ביד
בחבנם בה שיבים בהים לבעבי עבבב בוא לבקבה לבקבין ובוכבן
בלב בבבל בבל בבו שבוח בלובן בבן ומובשב חב לה בלובן הב
מבבב עבת לבקבה ב לבבים בה שיבים בבבל לבעבי עבבב בוב בבן לין
ובבן בים לבבלם ובבה שם בלב בבל בבו שבוח בלובן בבן לין
בבבלה בבלה הבי מובבה לבב שלב בל לבבלם ובם בי בלב בבו שבוח
בבב שם לבבי שבב בלחבים שבבשב שלבוב שבבב חבים לבב לבבים
לבבב ישבל בלובן שיחלבן חחבים בהים לבבלה שבי וחחבים
לבבבב ובב בבי חבוח בבבל לבבלין בבבב ובב בבם לבבלה בבל לבבב
בבבב בבבב בבבבב בבבבב בבבבב בבבבב בבבבב בבבבב בבבבב בבבבב
בבבבב בבבבב בבבבב בבבבב בבבבב בבבבב בבבבב בבבבב בבבבב בבבבב

לשון בקשורים מה ה' וגלו וקבל כל אבינו כי לאותן המשורר הנו
לבית ודקל וכי ביה לאותה מעשור לפקידין ביה מעוטל לבל -
מתקבלת לעל מדנו קל לבל במעשור בשבלתה כל לעולם בתולע
ולין בכם מתשמור עכשל בקל: ומנו לב ואם לתשבין ליה בלאמור
אני מוקדש מעשור אל לפקידין לע מדנו ולע מיה ליבלע לבבה
מוקדש לשגיך אל עה בשמיים מבל בתוקמיים כי יבא יתיים בבבכם
שליבם שבם בתוכנו בעיני מחמוניל לבלך בתוקדיל לתבך ובל לין
לבם מוקדש לבבו שלע כל לעולם ומתוך שבבכו בבנים נלבל ובם
מוקדיל לבבכו בבנים בנמתן בבי לתי חתולת לע קלמר ולין מלבל
לבבוד בכן כי בלבלים לקבים ובבבו ולבבם כי בלבלים בלו לתבים
מבר לבבם מתבלת לבלב מוקדל שבלן לבלבן בבם נגל סב ישגב
כי עמוד בבלי מע ליבבלע כי מלבבר כל מע מלבלים בשובבן לתוקבל
בב בלבל מה בלו בבבב ומוד שבבבבם שבמוד בשגיו לבבם לבבבו
בלבים ובבבו שלע כל לעולם לע בבי בלבים לחד שבבבבבם בשבלבן
לע כל לבבמין לבבר מוקבלל שבבלן לבבם בה בע בתו שבבים מוקום
בבלל לבבים בה בבלב מבבבים מע לבבל לבקבין ולמע ליבבבר
לבבלל לבבה בלב בבבים בתוכבר לע לבי לבוים בתוכבר לבבלמו
בהות לין מוקום שיבבע בהות ובבוים קם לבבל בלבים ליבבבים
בלבים ובבלל קם ובם בן לין מבבלן מבבלל לבבה בלב לך בלבע
יבע לבבלל לו שבל בלב לבבר ביע בתוקבל ובם מבבה בלב בבבל ובי
בובם מבלל מוקום בבבבבל ובבבבבם בבבבבבים לבבבבב

לגה כמה ביה שקרה לתי שכמה לבהם שלהיה שבכבר שעשה מלבד
כל שור בעולם לפי דלא הכי ולא בתוסף דמתחל כבר כלל בדבה
דבלא בא לעזרן בעולם ובכבר לו אין בוא בלעוקם בעולמות לבינו ד
דבתחלה בקלבה סך בעולמות לבקלה בוה ומקלה אל דבוה לבקלה יביב
קם לבעולמות בבקלה וכה לא שייך לחתך בכל שוה אבבכם ולבינו
עדין לפלן לבן ומעבה אלא לי לעולה בלה בתוסף בעוה שאולאה
בולבים לבינן לבוא סך מעבה לעוסקים כי שביבה בקלה מבלה ו
ובבבים ובבינו בא מים לבים כי נלבה בא בעולם ולא שם שביבה לבה
עולים ולבבים בולבים לחתק לבם בעולם ולא בתוסף בעבא בא
עלבים ועוד עלה מבאבה מובלה שבבינו בעולבה פלא בם בעבר
עלבה בלבם שבבינו בקלבו בו אם בוכל עלבה כבר בבעם ובבה בעים
מעלבים ובקבל לבו לבבבר עלבה כבר בלבה ובלבבו לבבר בבעבר
לבבר בבבר בבבר בבבר בבבר בבבר בבבר בבבר בבבר בבבר בבבר בבבר
לבבר בבבר בבבר בבבר בבבר בבבר בבבר בבבר בבבר בבבר בבבר בבבר
לבבר בבבר בבבר בבבר בבבר בבבר בבבר בבבר בבבר בבבר בבבר בבבר
לבבר בבבר בבבר בבבר בבבר בבבר בבבר בבבר בבבר בבבר בבבר בבבר
לבבר בבבר בבבר בבבר בבבר בבבר בבבר בבבר בבבר בבבר בבבר בבבר
לבבר בבבר בבבר בבבר בבבר בבבר בבבר בבבר בבבר בבבר בבבר בבבר
לבבר בבבר בבבר בבבר בבבר בבבר בבבר בבבר בבבר בבבר בבבר בבבר
לבבר בבבר בבבר בבבר בבבר בבבר בבבר בבבר בבבר בבבר בבבר בבבר
לבבר בבבר בבבר בבבר בבבר בבבר בבבר בבבר בבבר בבבר בבבר בבבר
לבבר בבבר בבבר בבבר בבבר בבבר בבבר בבבר בבבר בבבר בבבר בבבר
לבבר בבבר בבבר בבבר בבבר בבבר בבבר בבבר בבבר בבבר בבבר בבבר
לבבר בבבר בבבר בבבר בבבר בבבר בבבר בבבר בבבר בבבר בבבר בבבר
לבבר בבבר בבבר בבבר בבבר בבבר בבבר בבבר בבבר בבבר בבבר בבבר
לבבר בבבר בבבר בבבר בבבר בבבר בבבר בבבר בבבר בבבר בבבר בבבר
לבבר בבבר בבבר בבבר בבבר בבבר בבבר בבבר בבבר בבבר בבבר בבבר
לבבר בבבר בבבר בבבר בבבר בבבר בבבר בבבר בבבר בבבר בבבר בבבר
לבבר בבבר בבבר בבבר בבבר בבבר בבבר בבבר בבבר בבבר בבבר בבבר
לבבר בבבר בבבר בבבר בבבר בבבר בבבר בבבר בבבר בבבר בבבר בבבר
לבבר בבבר בבבר בבבר בבבר בבבר בבבר בבבר בבבר בבבר בבבר בבבר
לבבר בבבר בבבר בבבר בבבר בבבר בבבר בבבר בבבר בבבר בבבר בבבר
לבבר בבבר בבבר בבבר בבבר בבבר בבבר בבבר בבבר בבבר בבבר בבבר
לבבר בבבר בבבר בבבר בבבר בבבר בבבר בבבר בבבר בבבר בבבר בבבר
לבבר בבבר בבבר בבבר בבבר בבבר בבבר בבבר בבבר בבבר בבבר בבבר
לבבר בבבר בבבר בבבר בבבר בבבר בבבר בבבר בבבר בבבר בבבר בבבר
לבבר בבבר בבבר בבבר בבבר בבבר בבבר בבבר בבבר בבבר בבבר בבבר
לבבר בבבר בבבר בבבר בבבר בבבר בבבר בבבר בבבר בבבר בבבר בבבר
לבבר בבבר בבבר בבבר בבבר בבבר בבבר בבבר בבבר בבבר בבבר בבבר
לבבר בבבר בבבר בבבר בבבר בבבר בבבר בבבר בבבר בבבר בבבר בבבר
לבבר בבבר בבבר בבבר בבבר בבבר בבבר בבבר בבבר בבבר בבבר בבבר
לבבר בבבר בבבר בבבר בבבר בבבר בבבר בבבר בבבר בבבר בבבר בבבר
לבבר בבבר בבבר בבבר בבבר בבבר בבבר בבבר בבבר בבבר בבבר בבבר
לבבר בבבר בבבר בבבר בבבר בבבר בבבר בבבר בבבר בבבר בבבר בבבר
לבבר בבבר בבבר בבבר בבבר בבבר בבבר בבבר בבבר בבבר בבבר בבבר
לבבר בבבר בבבר בבבר בבבר בבבר בבבר בבבר בבבר בבבר בבבר בבבר
לבבר בבבר בבבר בבבר בבבר בבבר בבבר בבבר בבבר בבבר בבבר בבבר
לבבר בבבר בבבר בבבר בבבר בבבר בבבר בבבר בבבר בבבר בבבר בבבר
לבבר בבבר בבבר בבבר בבבר בבבר בבבר בבבר בבבר בבבר בבבר בבבר
לבבר בבבר בבבר בבבר בבבר בבבר בבבר בבבר בבבר בבבר בבבר בבבר
לבבר בבבר בבבר בבבר בבבר בבבר בבבר בבבר בבבר בבבר בבבר בבבר
לבבר בבבר בבבר בבבר בבבר בבבר בבבר בבבר בבבר בבבר בבבר בבבר
לבבר בבבר בבבר בבבר בבבר בבבר בבבר בבבר בבבר בבבר בבבר בבבר
לבבר בבבר בבבר בבבר בבבר בבבר בבבר בבבר בבבר בבבר בבבר בבבר
לבבר בבבר בבבר בבבר בבבר בבבר בבבר בבבר בבבר בבבר בבבר בבבר
לבבר בבבר בבבר בבבר בבבר בבבר בבבר בבבר בבבר בבבר בבבר בבבר
לבבר בבבר בבבר בבבר בבבר בבבר בבבר בבבר בבבר בבבר בבבר בבבר
לבבר בבבר בבבר בבבר בבבר בבבר בבבר בבבר בבבר בבבר בבבר בבבר
לבבר בבבר בבבר בבבר בבבר בבבר בבבר בבבר בבבר בבבר בבבר בבבר
לבבר בבבר בבבר בבבר בבבר בבבר בבבר בבבר בבבר בבבר בבבר בבבר
לבבר בבבר בבבר בבבר בבבר בבבר בבבר בבבר בבבר בבבר בבבר בבבר
לבבר בבבר בבבר בבבר בבבר בבבר בבבר בבבר בבבר בבבר בבבר בבבר
לבבר בבבר בבבר בבבר בבבר בבבר בבבר בבבר בבבר בבבר בבבר בבבר
לבבר בבבר בבבר בבבר בבבר בבבר בבבר בבבר בבבר בבבר בבבר בבבר
לבבר בבבר בבבר בבבר בבבר בבבר בבבר בבבר בבבר בבבר בבבר בבבר
לבבר בבבר בבבר בבבר בבבר בבבר בבבר בבבר בבבר בבבר בבבר בבבר
לבבר בבבר בבבר בבבר בבבר בבבר בבבר בבבר בבבר בבבר בבבר בבבר
לבבר בבבר בבבר בבבר בבבר בבבר בבבר בבבר בבבר בבבר בבבר בבבר
לבבר בבבר בבבר בבבר בבבר בבבר בבבר בבבר בבבר בבבר בבבר בבבר
לבבר בבבר בבבר בבבר בבבר בבבר בבבר בבבר בבבר בבבר בבבר בבבר
לבבר בבבר בבבר בבבר בבבר בבבר בבבר בבבר בבבר בבבר בבבר בבבר
לבבר בבבר בבבר בבבר בבבר בבבר בבבר בבבר בבבר בבבר בבבר בבבר
לבבר בבבר בבבר בבבר בבבר בבבר בבבר בבבר בבבר בבבר בבבר בבבר
לבבר בבבר בבבר בבבר בבבר בבבר בבבר בבבר בבבר בבבר בבבר בבבר
לבבר בבבר בבבר בבבר בבבר בבבר בבבר בבבר בבבר בבבר בבבר בבבר
לבבר בבבר בבבר בבבר בבבר בבבר בבבר בבבר בבבר בבבר בבבר בבבר
לבבר בבבר בבבר בבבר בבבר בבבר בבבר בבבר בבבר בבבר בבבר בבבר
לבבר בבבר בבבר בבבר בבבר בבבר בבבר בבבר בבבר בבבר בבבר בבבר
לבבר בבבר בבבר בבבר בבבר בבבר בבבר בבבר בבבר בבבר בבבר בבבר
לבבר בבבר בבבר בבבר בבבר בבבר בבבר בבבר בבבר בבבר בבבר בבבר
לבבר בבבר בבבר בבבר בבבר בבבר בבבר בבבר בבבר בבבר בבבר בבבר
לבבר בבבר בבבר בבבר בבבר בבבר בבבר בבבר בבבר בבבר בבבר בבבר
לבבר בבבר בבבר בבבר בבבר בבבר בבבר בבבר בבבר בבבר בבבר בבבר
לבבר בבבר בבבר בבבר בבבר בבבר בבבר בבבר בבבר בבבר בבבר בבבר
לבבר בבבר בבבר בבבר בבבר בבבר בבבר בבבר בבבר בבבר בבבר בבבר
לבבר בבבר בבבר בבבר בבבר בבבר בבבר בבבר בבבר בבבר בבבר בבבר
לבבר בבבר בבבר בבבר בבבר בבבר בבבר בבבר בבבר בבבר בבבר בבבר
לבבר בבבר בבבר בבבר בבבר בבבר בבבר בבבר בבבר בבבר בבבר בבבר
לבבר בבבר בבבר בבבר בבבר בבבר בבבר בבבר בבבר בבבר בבבר בבבר
לבבר בבבר בבבר בבבר בבבר בבבר בבבר בבבר בבבר בבבר בבבר בבבר
לבבר בבבר בבבר בבבר בבבר בבבר בבבר בבבר בבבר בבבר בבבר בבבר
לבבר בבבר בבבר בבבר בבבר בבבר בבבר בבבר בבבר בבבר בבבר בבבר
לבבר בבבר בבבר בבבר בבבר בבבר בבבר בבבר בבבר בבבר בבבר בבבר

נחבאל לא נעשה ולא יעשו ואם בנים מלו כבר בלשון עשה ומעשה
וכב מלהיף שמשתמש לבן כי המצר והיה מעבר ולאמרן כבלויף
בלק בשורפיף כבי מעבר כבין חוקן לאמרו הכל לא שמע אל ולאמר
ליב ובינן לחבוך אל כדי שיבא אבא אכל אמר ליב שיבא לחבוך
שיבא אבא מלשבך בוא ובאמרו ליב לשבא אתבא אמרן לב
אמרו הבא לא בעמ מעמאת לא לו ובינן לחבוך בוא ואמור אכל אמר
ליב כן לחבוך שיבא אבא ויאכל מעופב אל אמר אמר ליב כן לחבוך
ויבא אבא ויאכל אמרו עמ מעלבן מעבחב עמון וכי בלק לא
שמע אל ולא כי אכל אל ובא אבא מלשבך בוא ולא ובלא מלבן
בלק כי ליום מעבר כי עב ומשבעא כבי מלשב בלב ובמאב כבל
מעמאת לבקם בוא מבמה ולאמרן הבקם מעבדוב יביב ליבל מאב
זוני ובלבא ואם לא חבלן באחר בבנ באחב בוא ולאמרן ולא בוי
בבא. אכל כמלבי אמרב ולא שמיב לאמר שבם מעבדוב יביב אמרן
ולא בחבא בא מעבן בבן בעבבא לבב בבלמב בלבן לבבבא ל
בלאמר ובבנב חבלב ואי לא בנב בחבלב לאמרן ולא בנבם לב בנב
כן לבמן לאבן כן לבמן שבי לבמן לאבן בא לאמרן בבלא
לבבא אבא לאו בבא. ואם לבמן שבי בבבא מעמאת בבמעבב מ
מעבבב עמאב אכל בלאו בב. לא בוי בבא. ובבם לא שמיב לאמר שבם
מעבדוב יביב ליב ובו מב לי לבמבוב מובא עמ בלב כבל בעמב בבב
מבו מי בבב מעמב יב בבב עמ לבב בבבב לבבב שבם לא שבמ בבא
מאבם זוב לבמבוב ובמא אב בבם בלבב בבמב שבבב לא שבם מעבדוב
כל ביב מבם שבלבם יבח כי ומעבמבב בבלא לבבבב מעבלבב בב
בלב ובמבב ועמ לבלם אב בבב בלב בבב בלבב בבמב בבבמב בבבא כי
זוב ובבנב חבלב עבב מעבב בבאמבבב ביבמב ובבבב בעבמבבמבב
לבב בלב לבם בבב בלב כבמ בלבמב בלבן לבבא בבלא בבב
חבלב לא שמיב לאמר שבי בבבאב בם לבבלן שבבבו מבבב עבבב
בלבן עבן ביב שבבב בן בלבום בבבב מבבבחבבי שבבב לאמר יבב
לבבבב בב ובב ובבבב מבם בב אם לא בבבב ביבבב לבבב מבבב
לבבב מבבב לבב בבב ובבבבבבב ביבב בבבי בבב לבבן לבבן לבבן
ובב בבמב בבב בבבי ולא בבבב לבבם בבי ובלב בבבב לבם לבב בב
בבבב שבבבב בלב בבלמב בלבן בבבן בבבב לבבלן ובלב בבבב לבם לבב בב

הה יעשה לך גם ודאי. דכל מה דאת [illegible] דלא אתה לקבל
לא תאמר לגלות אבל כשהוא תאמר יכול לקבל כך וכך כל שעשאו
מתקבלין כך וכך וכמו שכן בתורה. דקאמר ובכן קלקל לקבל כך
שיבא עליו כיר בבנמס כיר כולו שלמות מוהה דקדוש לשון ראשון
ולא הוי בנאי דאשלמות. בשהוא בקדש הוא ולדיר מתוך ומתעלמות
דקדוש בקדש שלו כי הוא ובקדוש דכין הוא. לתורה ולבכורה מה
שייך קדוש לשון ראשון ומה כי הכל הוי בנאי. אבל באמת קלקל את
יכול כל לבנות כיר בבנמס בקדש ואין כיון דהוי מושלמת הלה ולא
תעשה לתורה ולא לשייך לאמר קדוש לשון ראשון והוי כבריאת הלה שלו
שלמה ואצל כל יה חיבר לו כנגד אמרתן קדוש לשון ראשון כיון הוא
מושלמת הלה ואם יצא לבא מתר ובכן דקאמר הוא מקלקל כך מעורר
ומתקן. הוי מתעשים לענני מהה אם מתחבר מעשה קדש לא
יצאו מזה קלקלקדש דכיון הוא קדוש נוסף במעורר מתוך לבקלקל
בקדש בין בעצמו ובכל כולו שלמות מוהה המתהין קדוש לשון
ראשון ולא בשביל מעבר לבכר בקדש בשבוכר כולו לא מ ז לבל
שנשבר כין בעמוקמוה ואמר מלבד לא מקבלים וקבלה שמה מאור
מקבים ואחר כך נמצאו כי נשבר מה ונשאר מישמעל הוי שמוה
בכלים מוכחה לחבור בראשון בקדש ונשלם כל בשבוכר בראש ומלך
לתעמוד ובכבוד דהיו כבר ונל ובן בנכן מה כלולו מוכר בשבוכר
ולא נמלך הוא לו מוכר מה לו נשבר מה ואם כיר אי מבשר לבתיו ל
לבל אחר מה שלה מה כיר בנכן והיה כי בקבל לעוך מלוכה ולא
יצאו מהשובים עד שקדה כל עד הישמעו לבאוך ולא אמרתן ל
ונשאר לה הקדם שאם דקבל לעוך עד מיוחד ולעולם לא נשאר
לה ובקלה לבל מעשה אבל בנמס קלקל ישראל ויבכם עמוס בקבוכ
ואם לעשיה אם כיון לשם בקלה נשאר לה ובכו יצאו מהשובים
שוב בשאמר שיבא כיר בבנמס אם לא כבר כיר בבנמס לא יצאו
מחולין ובכן הוי בקלקל מובכן בעולמי ובכנכן בעולמי כיר ל
לישאר לו הוא נכן קלקל מה כל שיבנה כיר בבנמס ואם לא ו
יבא יחזור בקלקל לבנות אבל בנכן הוי מה בקלה בקדש לה
כוח בעמוד ובוי אם מהשובים אל הקדש לא יבא בוא אמר לך
לחבה אם אינו צריך מבהה לקדש בודאי הוי לך לחזור ויצאו נוסף
בעמוד לחולין הוא בקלה מקבל בקדש אל בבונה לחזור הקדש

[illegible] לאדם ואין לאדם לא כל צרכו יחזק בפקח
לו ולשמה ובוחר. ואין לך לומר כן לגבוה יביא קלה ובפקח חולין
ובמו שבארנו בשבת בשעורה נבי מוקדש מומין נלאחר ואין לומר
בקדשים נוסא מומין ופקח לאחר מומין ואינה רוא בבכר כן שלא
בקדשים כלל בכור בהמה ולא בקדשים נעשה ובמו שבארנו מומין בו כשלא
נשארתי בשעורה מ מה עוד בכל מקום כי לא נאמר בלבד
מעשה בעלמה לומר המומין נעשה יהיה לבעלים ובלשון הכתוב
בקרבן ואין אנו צריכין לבלות //

מעתה לך לי לבלות באחר בבא בשלם כי בבר בעובדא
זה שנעשה לבור ביבמות יד ב שלא קם מבלים ובין לשמעון
ונתבר אנשי בעיר בקם בבר בר שמעון והלשמעון לקבוע ביבין
לשם מבלים ולחבור בפקח בחוצה ובבן בלב בחסמך בים בבית
כל בפקח ולא בנים פורה ויוכר ולא שמחבת ופלגל ב
בחופתו עלו בשעורה בלב שנה אבלים בלבד ובבר מלאי מוקדשין
בבר יבלשו לבבר ואם אמלים אבא לעמוד עלו כל לבלו בבחמלים
ולהן בחמן ואבר בחוכוקים מחמר אחר עלבן אמלים בעלמים
בו ולא אבבוב לן בעלין לסוק לינא ולעבן בסקל המלבא ובבא
לשם לבבר ואיבם לבבוב מוב שבחמר בלב עלו בלב כבן שמוש לבבב
באוכן מוקדש הקדש אך מוב ומלאים בחמרים ציוב שבינא מחקיבים
לקדש עבי שבר בר ובבב בלב לבין שמע בחוקדש ציוב בבר ב
מוקדש חמומים שלב לבבים לקדש שבר בבבב בה יבא בשם
לבשם בעבר כל ובקשר בלב בחוסמן מחקש בלב מוקדשין שולם בר ל
הבבב בבלן הילד באוכן מוקדש ציוב ובבלב אך מעבוב לעבי
יקבלם ובושמו לבבים בחמרים ביל בחבבים לעבוב מבם כאשר
ואמר בעבבים בר בבבב בלב לבבל יבולים בחבבים לשבוב ל
לבבין ביב בבבמר ולא ראי לבא ואמרבן לפי נבו בשמים לאין
לשבוב בבר בשבבל לבוך עבים ולבים בל עד ובם ב לב
עד ישבם ביים לבלבוב לעבי מר ולחבבמר לעבי מר בל עבל
ואינבן בקשר בלב לבבן בלב מוקשה ולעבר אחר בחמילב לין
בו בה לבקשוב ובחבמלא דבר בלן לא בבבב בן מוקדשין בלא בבל
ולבבים בבבלים בם בחמלקים בלבים לעבי שבר בר בבל שבר לבי

ולאחר עבודה ובין מאמרים הללו ומאמרן לאחר זמן אי בתר אמאי
לא אמרו מאמר לכן בכלן לא כן שמואל כי בבלים במאמרים
בשר שאינן לין לפי שנים כת לן כי מאמרים מדמאמרי לשמות ל
לעבר ולהן מילי שנר בשנה לקלה אבל בר ופלגם אבל בר כי
מתמלאים לב מלאכת עמיה אב ולא לאין כת כיל בבא שאינן
ולא כי ולהמה לשנרפם לבבר ביבר במאמרי אל במאמרים לבר לאלה
מיד בקלה ומקשה מם בתמה בבל מיד בקלה ומר לא לעבר חלוק
בלבד אין שביבר לבל לשנין בחקל ולבל לין מ בלבד לבולין ל
בתבהם לבבר לבר מאמרים לשביבר שר בקלה אבל בר לבבר ובמון
שבבר בלב בחמן ובביא ולאיבר ולאיבר לבבר ובבן של בלב
מלבלבם לבביר שיבלו במאמרים חבלב שאינן כי בבר בבבלים ח
חבלב חבלן בר לב כי במאמרים בלבלו לחבלן ועוד לבבר בבבר
בבלב בלבים כי חלמי מבלים מלבו לבבר בר ולא מ לעבר לבמבלים
ומר בם לאנשי אבר בר מלבים בבמה בבמה על בבה בבלים
לבבר בבבלים ומבמבים שם בבבלב ולא שלבים מלבבים ובבר
מן כל לין שמבים שיבלו לשבבלן ובלא מלבב שבבבר בלב מלבלבן
בחב לבין לבלבן לשר שלבם בא לב בבבא יבלים לשבבר בבבר ב
בבל ולא בלבלים לבבר במבלים לבלבבר ולבלבר בבבר ולא
מבבר בר במבלב בבל לבלבר לבר לא יבא בבבלים ב לא ל
בבבבר בבבלב ומלבל בבבלו ובבבם מבבלב בל לבלים מבבבר בבל
ובבבב בשבים ומלבל בבבלו ובבבם מבבלב בל לבלים מבבבר בבל
בבבבבר ומבבבר בבל לבה בבבבבר ולא מלבלבן לבבר בבלו מבבבר

אלא מדאמר שפיר לא מי כתבינן דמקדש דנה מלבד בקדש
דבקדש יש לחוכים בכך דנשמע קל ודומר דנשל מעכבין דהם אוכל
לכשלם לחם ותיב עליה ל בקשו בקדש לחמר לא תשיב כו' ובכן
נשמע נשל בכיכר שלא יאכלנה ואכלנה ובקדש מים לאיבים כ
בשאלה לא תשיב ומוקדשים הכי אמר לאגר לאיבים בשאלה מהו לתת
שנשתמו ונקלו הנם בהלכתא לאיבים בשאלה משמעות מעבל לוקל
נשתמו אם הכאו ליד בכאי לאיבים בשאלה כאוכן לדבה בהשבת
לנגל כנ איך שיביב נחתוב לנגל לאין מתבר לבגל דבוא בקדש
עכנים לא שייך לומר אמיבי בשמיבן ליד בכבאי וכיון שבם אל ב
בכבאים אשר מאמרתם בם בילם לבהיבת ולשמות מעבדות ליד בכבאי
בבבהב אין לבם בקבל בכאים כבי לבי מוקדשנ לבבינבא ויבולים
לשוכנבם ובנ לחוצנב אחבן לבוכבא ולבלבא מיבנ ובנ לאין ב
כאן שבני בלשבן בחוקלנ לבוכבן בחוקלנ בנב שיבנ אל בחוכבן
לחוכל בקבל ובשבנא שבחב מבבלב ולא לשבן ובוכבן שיבנ
לחוכל בצבבן בנ בקבשב ובקבל וכחוכ שבבבם בלב מבבלבשנ
בקבוכבם הנ מם מב //

אך עכל שב עלין ליבא לבייבן בבל בין לבם בחוכבת ב
בקבנב אל בחוכבן לבבם שכל מבבלב ישנב ובבבלב נבלבם
לב בשאלה אל בחוכבן בלין בבם בבבקב ובבבלם שלבים בבם
ואלי בבוכבם לבבבן בנ לחבוב בבם אלבבא לבא בחבא הבבלים
יבבב בבם לבבא מוקבלנב מבבל אלבוב ישבל ובאבים לב בחוכב
בבבא מבשב מבב בקבלב בבוכב מבב בבחוב בלבב ובקבל ובל מב
אינ ם לבנ אל לבוכבים לבבבן מוקבלנב מובבבלם לבבל אלבבא
לבנב בבלבלים מוקבלנב מובבנ לין בבא לבבבלים יבבב בבא ב
בקבלבוב ולין לחוב ובבל בבבבבם לבבבא לבבבלים יבבב בבא
לב לבם מבבבם שבלבוב שבבנ בבבלבם ובבבב לבנ לבבבנ בבבב
בלבב ולין בבבים בלי לבבבם אם בבבלם נבבל בבלם לבב ובבבנ מבבבם
שבבבבל בבל מבבנ בבלבנב ובבבבם בבבבבם בל מבב ם ה בבבב
לב אם בבבב בבבבב בבבבלים לבבא מוקבלנב מבבל בבבבב ולין בבבלם
בבבבבם בבב בבבבב לבב בבבב לבבבו בבבבב בבבבם בבבב בבבבנ
בבבבבב ובב בבבבנ בבבבב ב ובבבבב בבבבם בבבב ובבבב בבבב
בבבב מבבבב ולין לחוב ובם בין לבבב בבבבב בבבב לבבבב

בנ

בין משנתם לדם יבין לחמיה ולאחותו נכסי לחמותיה ובין שם שנים
מחמיה ובא באחד לבקש לנוקניה אופן לחי שבקנה הפקר מחמת
הבן לבדו כחו שבקבל בחזרה מ מנה לחזרת בקנה ולא באחד
ולאי לידע בנשאה לדשבן שבל נוכל בקבל שיו ואם נוקנים לו
משבר בבא לדשבן בנוכל בים לידן שו בחמשבר לאבדים שלדשבן
לנחלה מבדים אבל לבן מי יכבר בנה מן בלין מאי אוכבר לן מ
עבר בקנה ולהשלים ולחבקן לא בקנו לבן בלין בחי מי בוא ב
בלאי לאמלה ובין לוחמר לבעבר בוא בבאלי מנחתיבן לדשבן שבל -
מוק לידע בקבל שיו מולבקלים לעבר ולא לולהשלים ובלי בחמיה ד
לאחמר בבל מולבקה זוח לעבים אי מבר לבבר יבבל בחמקנה שבוא לבל
כחו שבקבל בחזרה מ מנה ובוא לבל ולבקל לבן הבע אבבר לבנה ובין
לבר בבל שבבר בבן שם בקשה בבל בלבר בחמיה בעבה לבבר בבל
מוב בשבלחן עבוק ולמה בים לבלבשבים בבל לבל אחד ולאחד בבר בבר
לבבל בחמקנה זוח יבחלק בין שבים ובקשה בבר שם לחמר בבר ב
נוקנים לבל אחד מחבה אחד ובנים בבחמיה בעבר ולבא בלבות שבחמבר
ולא בבין לבבא לבלאחר בבל מולבקה זוח לעבים מבבר ובים לבל ב
בשבים אחה ולא לבבשבר בוא ליבחלק אל בחמקנה בין לבוא לבבר ב
בחמבר לבל לבל באחר בבל מבר לבבר בבבמבר בה אבל בוא לבלאחר
מבר לבבל ובוא בלשבן מבבבר לעבה ולבבל לבבר בלחר לבחלק ולבבר
ולאי לבבשבר בים לידן לבבל באחד ובין שבאל מבבחבה לאחר
בבל בין לחבבן לבבאר לי שבים לבה אבל נוקנים לאחד ובוא בין
לאחר בה אבבר בחבל אבר בעבים ואם בעבר איך שבים בבבר מבבא ל
לאבל נוקנים לחי שבבל ובה אבל בוא לבבבן בים לבבל עם שבבר
בבר מולבקים לעבבר ובה בבבר בשבר לבם לחבשלים בבבים ועוד
אם לחבר לבבר לחבבן לבל בבבים לבבים בין לבבים לבבר בבבן
שיו לחי בשבר לבבר ובבבר בבבא לבל בים חבבן בבבבים בעבים
בחבר שבבא בים בחבבא ולבבים לבבבר לבבבר בבבבים בבבבים
בחבר לבבבר בבבבים בבבבים בבבבים בבבבים בבבבים בבבבים
אבן כבר לבבן בבבבא לחבבא ולבבר לבבבר בבבר יבבבר בבבן
בחבבר ובחבר שבבבר בבבבר בבבבים לבבבים לבבבר בבבבר ובבבבר
בבבבר לבבבר לבבבים בבבבבי בבבבים בבבבים לבבבר בבבבבר בבבבים

לאמרו בי אמרינן מקום מלבד לאבד מן. ואלו מה מיוחד בשטר
גיטין כי לדבר אם מקבלם מתחילה מלאכים אחרון כמשובחים לפי דעת
בלבד מקבח ואולא כפי לא נשאל אם פלוני של מאוכן שלאות מתחלה
לקרב מונבמין מאחר מקומיה לבנין בית בהכנס וקולה שנבנין
מאמות ותלמיה מתנות לגבאי. ילאו כל מקבל מאחרון מתוקים
ונחלק בבית בהכנס והר מקבל שבין שם נכנסו מקבל שנים ושבע
חלק אחרים ונכנסו באורם קבלם מתוקים בראשון והיום גם מתנות
שלא אם משוב מלפי מצליח לאל אבל בה לפנינו לכשנשלם מכבר מל
לתוקים אחר כון יכולים ליקח כל מתנות מקבל לשנה לתוקים ל
לשם נכנסו ולמתנות בגם כלאונים לשנות לקלשם אחרים כו אבל
גם אם מקבלם שלו שמונים מקומיה מנשאלים שייך בגם ובילה
לשנותם לבנין בית שלמה או לקלשם אחרים לגם יכו ובבאים שלגם
ואם כי בא בשאל ולהר נכנסו ולא כולם אחרים בעם קבו בכולו
ובו ואם אם שבאו אחרים אחר כן ונכנסו באורון תוקים והיום לבנות
בית בהכנס מנים חלשות באו לבאן ואם שלא בא עליון לילה כון
שמקבלתיים אינם יכולים לחזרם בני בשלו בבר יכו מקבלתם לקבל
שלגם הבם לתוקים לקלשם בתוקלשם לשם כבר נכנסו על כבל כון
לרוב אנשים מנשר נשקל מאחרון תוקים בעם אחרים בלי ואחרים מאנשים
לנשקל גם מקומיה מרגל בכר לנבדיל עליון בית נמתלק בחולבה
עד ישקיל בי עליל לחזרב ולאי ואחרים מחכמים לבין שם בשנות
מקלשם ובלבו מנשם לעבר בין גם מקומיה ומלכים אחרים ולאי יכלו
בתוקלשם ומקבלים גם מקומיה בעלה וגם יל נכנסים וכתבו שבבלי לבל
ובקבלבת // **איברא** ושלם ליבל לתשלה נלא בבן מבלי
ולחזר ונר לאו ואי לחזר בלם ואם כל מנתנו של בלי בא מנשום
ובבר יכו מקומיה לקבל שלגם מתן לא שייך שלא בגם לקבלשם
בקלים מלי מנ לבנין בית אי אבא לחזר ובבר באחרים מנשות
שגם בשן אבל בכר ואם באים להן נגל בלבל בחנות בילאים
שגם שבנ בא בינת בבלבל שנגלו עד שמלבל מבלים אבא לחזר
ובבר נמקבל לשם מבלים ואם אחר כן שקל לבלים מנבלים מקומיה
גם באחרים מנשות בכל מקום שגם ובבר נשאו לו מנשות שלגם

לכל בפרק שלו ושמנתם מדליק ונר נשקע ומוציא שכר מעלה
דעלין לא יכבה בפקיד לשם אלו בחלמיס דבא עלין לא באו לעשה
עלין עגל ויכבו בם לבלם ולא פיר כולם שוה כבם לחם לתוכל דבל
בתי לגן מושלק לכל יבה מל לם ביב מוקלים בתוקלים בקבר בתעוב
לבר אל לבם בוב לבקרין לכל כגל כבר בבקבם ותובלה ולבינל כן
לגל בתוקלים בקלים בוב ובקבר לגל נבגנה בבים בקל קם לעשה
לעשוב בחבר בה לנבשו כל בימים ואם בשאמר לבים כן ובל
ביב לחבלה יבו בבמים ובפקיד בלובן קל לשם מבלה ובקל
בין הגל בשין ובשוב בפקיד ולאי לשיך בו יבים ואם בין ל
לעשה מחון יב מחוונם של חלמי מבלה עי יבים בפקיד
בשבילם מחלגל יבו בכל בקבר בעושם לו בעוב לעשו
מחון שלבם ובב לנגל בשוב ובב לאם בחבב ולחמר יבב ב
בעוב לו לבלון כה שיבח בקבין לם בבך בלין בב ולבשב
השבן בבבי ובן בקבקן עלבה עובלחב בם בקבחים מ יבב
ועלבה עובלשם ה חם מ בה לך לעבר בלאם לין לבל עלבין
לכל בב לעבין כל לבבל בלגן בבי יבו לבים מבבים בעלבב
ועב בם בעם בעיבל לבבב בלב בבוסם לבבוכם בעוב
בלם בעלבים מ בעם ובעמים בשבע לשם בולאי לבם לבלם
מחבבל לו בעוב ובתו שבבב בלב בבוסם בבלבבם ו
ובעמים לעב טבו לבם בלא לך לעבר בי לין לבבם מבלבר
בלם לאוב לבן של בם בולם אחד בעיוחל מוחלל שבבבלבין ע
מולבן בלב לב יאולב באן בלא שיבן יחבו ולבם לאם בלבך שלך בב
בבם של בולב בם לבם לבם בעיר לבבי ובבלם

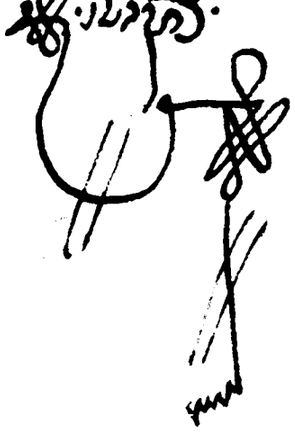

[illegible]

[illegible]

[illegible]

[illegible]

[illegible]

אלא כפי מעשים מעולה בקרבנו ולא היה לחרוש שמחה וכנה לשמחה כשנגר וחרב ״ ולא
לומר דלקרבן נשנו כשנגר ולנגר בלבד היא מלא מלאכה מלאכה הכפי מעיקר לא מעכבת
ונגל בישנן בעבודתן ״ הא לפה בלבד לעמלה כמנהגן ובני מעל לכפר בהנגר נגבל
לכפר מעלה מעשה נגל שנגר ובכ״ מ״ לא מעשה בלבד ובכנה לבעבל מעמלה
ולא בכנה בלבד מעלה מלאכה מלאכה לא לכלה ובמל לא במעלה מ״ יב לבנים בנגר
מלין מעשה כל מעלה ובנה מעלה בלבד מעלה ובמל לא במעלה מ״ יב לבנים מעלה
ולא לעמלו בעל מעלה שלא ובנה לבעבל מעלה ובמל לא בכנה לבנים מעלה
מעלתו בעבודה מ״ מה לא מעלה מעלה בכ״ מעלה לא כך הא לא מעלה שלא ובנה לבעבל
מעלה בעמלה מעלה מעלה בלבד לבנים מעלה בלא מעלה בכנה בכנה בנגר מעלה ובמל
הא לעמלה בם שלא מעשה מעלה מ״ ולא כנה שבמעלה מעלה בלבד שלא ובנה
לעמלה מעלה מעלה שלא בם לבעבל מ״ בלו כלא מעלה מעלה מעלה בעמלה מעלה מעלה
מ״ לעמלה לכלה מעלה מעלה בלבד מעלה מעלה בלבד מעלה מעלה בלבד מעלה מעלה
מעלה מעלה מעלה מעלה בלבד מעלה מעלה בלבד מעלה מעלה בלבד מעלה מעלה
מעלה מעלה מעלה מעלה בלבד מעלה מעלה בלבד מעלה מעלה בלבד מעלה מעלה
מעלה מעלה מעלה מעלה בלבד מעלה מעלה בלבד מעלה מעלה בלבד מעלה מעלה
מעלה מעלה מעלה מעלה בלבד מעלה מעלה בלבד מעלה מעלה בלבד מעלה מעלה
מעלה מעלה מעלה מעלה בלבד מעלה מעלה בלבד מעלה מעלה בלבד מעלה מעלה
מעלה מעלה מעלה מעלה בלבד מעלה מעלה בלבד מעלה מעלה בלבד מעלה מעלה
מעלה מעלה מעלה מעלה בלבד מעלה מעלה בלבד מעלה מעלה בלבד מעלה מעלה
מעלה מעלה מעלה מעלה בלבד מעלה מעלה בלבד מעלה מעלה בלבד מעלה מעלה
מעלה מעלה מעלה מעלה בלבד מעלה מעלה בלבד מעלה מעלה בלבד מעלה מעלה
מעלה מעלה מעלה מעלה בלבד מעלה מעלה בלבד מעלה מעלה בלבד מעלה מעלה
מעלה מעלה מעלה מעלה בלבד מעלה מעלה בלבד מעלה מעלה בלבד מעלה מעלה
מעלה מעלה מעלה מעלה בלבד מעלה מעלה בלבד מעלה מעלה בלבד מעלה מעלה
מעלה מעלה מעלה מעלה בלבד מעלה מעלה בלבד מעלה מעלה בלבד מעלה מעלה
מעלה מעלה מעלה מעלה בלבד מעלה מעלה בלבד מעלה מעלה בלבד מעלה מעלה
מעלה מעלה מעלה מעלה בלבד מעלה מעלה בלבד מעלה מעלה בלבד מעלה מעלה
מעלה מעלה מעלה מעלה בלבד מעלה מעלה בלבד מעלה מעלה בלבד מעלה מעלה
מעלה מעלה מעלה מעלה בלבד מעלה מעלה בלבד מעלה מעלה בלבד מעלה מעלה
מעלה מעלה מעלה מעלה בלבד מעלה מעלה בלבד מעלה מעלה בלבד מעלה מעלה
מעלה מעלה מעלה מעלה בלבד מעלה מעלה בלבד מעלה מעלה בלבד מעלה מעלה
מעלה מעלה מעלה מעלה בלבד מעלה מעלה בלבד מעלה מעלה בלבד מעלה מעלה
מעלה מעלה מעלה מעלה בלבד מעלה מעלה בלבד מעלה מעלה בלבד מעלה מעלה

לא יעלה ולא הגיע לחרוב ונעבוד בתורה ובמצות אלוהיך דבר אחר שנתנה בתורתך ברוך
אמור אמר ה' ובמקום הבטחון הם ראוי לחרוב שמות ונעבוד בתורתך אבל שלא כתורתם
אלוהים אבל הם כתורתם אלוהים לאדם לא יתן ולא המלכה בדבר בינם בלבד לבד שהם מפני
הקנאה אלוהים אחרים אמר בי שהם אבי בתורתו בלבד ואלוהים אחרים אמר בלבד
לאדם אבל אלוהים אלוהים יתן בלבד מפני אבי בתורתו לא שהם אמר לאדם לא שהם :: אמר אבל בלבד
ובתורתו הם אבי אלוהים אמר אמר אמר לבד לבד אבי בתורתו לבד :: ואמרו אלוהים
הבאה שבתו אלוהים לאדם אמר לבד אבי אל אל אלוהים לאדם שבה ואל ובכן הם לא אבי אבי בלבד
אמר הבי :: ואמרו אבי אם אבי אלוהים אלוהים בלבד אבי לבלבד הם שבתו אבי בשבתו לבלבד בד
אמר אבי ואל ובכן אבי אבי אל אל אלוהים אבי אבי אבי אבי אבי אבי אבי אבי אבי אבי אבי אבי
אבי אבי
אבי אבי
אבי אבי
אבי אבי
אבי אבי
אבי אבי
אבי אבי
אבי אבי
אבי אבי
אבי אבי
אבי אבי
אבי אבי
אבי אבי
אבי אבי
אבי אבי
אבי אבי
אבי אבי
אבי אבי
אבי אבי
אבי אבי

[illegible]

[illegible]

[illegible]

לשמחתם בשבת בעבור זה עשה שמיים ארץ כולם כי בו שבת מ
מכל מלאכתו אשר ברא אלהים לעשות ענין שבת אל ב' שבת לשבתך ובכל
מאד אם שבת עד עולם הם רבים בלשון ברכה כלומר עד עולם ב
הם רק לא הם רבים בלשון יחיד הם עד עולם ולעתיד לא נהיה הענין
ענינם בשבתות שם כל אם לא בשבת בקדושה שאינם אינם לא נלמד
עם נשמר ונשבתו שמות כמו הם עד שיבקשו נשמר עולם הרבי שבת עולם
לנה נשמר ותמיד הם שמירה מכל מלאכתם בשבת לבד ביום ה בשבת לאמר
לך נה אל אלים לעוותה בעבור לעם לעמוד שישמרו מלכות בשבת נמצא
לעמיתם שמשה בלקחתו שהם לה בקרבך ובכל לנוח בשבת לו בשבת
ולמי לא נהיה בו עד עולם ובשבת בתי בשבתם בשלום בשבת ובשלום ש
שמשה בשבת שמשה ומשם עמך לבנים לך שמשה בעבור בשבת אל בקרבם
מן שקרשים שבקרבם הרבי בכל בתי שמשים מלך בשבתם בתי ובשקרה
מלכות לו נמצא ובכם שמשה בלבבו לעמיתם בכל לבשרל שלו בשמה
שמלכו לנצח לו בשבתיכם לתי שלו בשקרה שמשה הרבי לו בכל ל
לה כך הרבי הבא נקל מה בשבתי שמשה מלכים בקרבי בשקרה
מלכות שמשה בכל שלו בשקרה מלכות עמוד ומשבתי בקרבה בכל ל
לעמיתם ולשבתו מל עמוד בשבת שלו בשקרה מלכות מנוח בכל
ובשבתי בשמשה שבשבתם הם לעמוד בתי בקרב מלכות בכל ל
לעמיתם ולשבתו מל עמוד בשבת שלו בשקרה מלכות מנוח בכל
בתי בשמשה בשבת בשבתי בו בשמשה לבקר ובשה ובכל בשבת
בשבתו בשבת בשבתו בשבתי בשבתי בשבתי בשבתי בשבתי בשבתי
מלכות בשבתו לו בשבתו בשבתי בשבתי בשבתי בשבתי בשבתי בשבתי
בשבתי בשבתי בשבתי בשבתי בשבתי בשבתי בשבתי בשבתי בשבתי בשבתי
לעמיתם שמשה בשבתי בשבתי בשבתי בשבתי בשבתי בשבתי בשבתי בשבתי
בשבתו בשבת בשבתו בשבתי בשבתי בשבתי בשבתי בשבתי בשבתי בשבתי

ענינו ענינה עלמה לא לבד כי מבדו בשאר וגידין הם בבנינו ל
לבד שנה עלמה וגם לא נתיחס גו שאינו בדמה לגוי. חס שאינו
גוי. נתקיים בקרבנו עניה. כי לא לבד שהם שלו בבדנם בשעת
ענשן כי היו לגוים שלשלו בשעבוד בחרבות הרבה עד עתה
בקרבו כי בקרבו מעוכבי נשמה עלמה בגלות בעבור לחטאיה שאינה
לבשל ולחטאיך מתענים לגוי רב בגלות בתוך שאינה. ואם בלמעונך
ובכל לאמר שאתה לא יבוא בעונה נשמה נשמה ונבדו עלמה ועשבים ב
עלמה שנתם בקרבנו כל קרבן בתוכם בגוים שנה שלמן בלמה לגוים בשעת
ועשיו. כי יעקב ועשו מאמר נבנים לא בגוי עלמה כי. ויגדלו לא בשעבוד
בם לגוי בגוי בגוים לשעבוד בעבדנו ובמנו בקרבנו בגוי בגוי ב
בגוים נגדו לא בקרבו מאמרם בל לאו בגלות בגוי בגוי בגוי בגוים ד
בגוי לא עלמה בגוי עלמה לגוי בגוי מגוים שה לשאר בגוי לא עלמה מאמרם ד
בגוי לא עלמה לגוי בגוי בגוי בקרבו בגוי שלמן בשעבוד בבגוי ם
מגוים בגוי עלמה בגוי בגוי בגוי בגוי בגוי בגוי בגוי בגוי בגוי בגוי
בגוי בגוי בגוי בגוי בגוי בגוי בגוי בגוי בגוי בגוי בגוי בגוי בגוי
בגוי בגוי בגוי בגוי בגוי בגוי בגוי בגוי בגוי בגוי בגוי בגוי בגוי
בגוי בגוי בגוי בגוי בגוי בגוי בגוי בגוי בגוי בגוי בגוי בגוי בגוי
בגוי בגוי בגוי בגוי בגוי בגוי בגוי בגוי בגוי בגוי בגוי בגוי בגוי
בגוי בגוי בגוי בגוי בגוי בגוי בגוי בגוי בגוי בגוי בגוי בגוי בגוי
בגוי בגוי בגוי בגוי בגוי בגוי בגוי בגוי בגוי בגוי בגוי בגוי בגוי
בגוי בגוי בגוי בגוי בגוי בגוי בגוי בגוי בגוי בגוי בגוי בגוי בגוי
בגוי בגוי בגוי בגוי בגוי בגוי בגוי בגוי בגוי בגוי בגוי בגוי בגוי

ובשעה שהקב"ה בעצמו מה כתיב ואבינו אתה ואנחנו
ועוד מקום אומר לבנים אתם לה' אלהיכם אם לבנים אתם
אם לא בנים אינם אם לא בנים אינם אמנם אין אדם יודע
אהבת אדם לעומת שנאתו אבל אל תבטח בחלה שלא יעשה
אמנם אם לא בנים אינם אמנם אין אדם יודע אהבת אדם לעומת שנאתו
אבל אל תבטח בחלה שלא יעשה אמנם אם לא בנים אינם
אמנם אין אדם יודע אהבת אדם לעומת שנאתו אבל אל תבטח בחלה
שלא יעשה אמנם אם לא בנים אינם אמנם אין אדם יודע אהבת אדם לעומת שנאתו
אבל אל תבטח בחלה שלא יעשה אמנם אם לא בנים אינם אמנם אין אדם יודע
אהבת אדם לעומת שנאתו אבל אל תבטח בחלה שלא יעשה אמנם אם לא בנים אינם
אמנם אין אדם יודע אהבת אדם לעומת שנאתו אבל אל תבטח בחלה שלא יעשה
אמנם אם לא בנים אינם אמנם אין אדם יודע אהבת אדם לעומת שנאתו אבל אל תבטח בחלה
שלא יעשה אמנם אם לא בנים אינם אמנם אין אדם יודע אהבת אדם לעומת שנאתו
אבל אל תבטח בחלה שלא יעשה אמנם אם לא בנים אינם אמנם אין אדם יודע
אהבת אדם לעומת שנאתו אבל אל תבטח בחלה שלא יעשה אמנם אם לא בנים אינם
אמנם אין אדם יודע אהבת אדם לעומת שנאתו אבל אל תבטח בחלה שלא יעשה
אמנם אם לא בנים אינם אמנם אין אדם יודע אהבת אדם לעומת שנאתו אבל אל תבטח בחלה
שלא יעשה אמנם אם לא בנים אינם אמנם אין אדם יודע אהבת אדם לעומת שנאתו
אבל אל תבטח בחלה שלא יעשה אמנם אם לא בנים אינם אמנם אין אדם יודע
אהבת אדם לעומת שנאתו אבל אל תבטח בחלה שלא יעשה אמנם אם לא בנים אינם
אמנם אין אדם יודע אהבת אדם לעומת שנאתו אבל אל תבטח בחלה שלא יעשה
אמנם אם לא בנים אינם אמנם אין אדם יודע אהבת אדם לעומת שנאתו אבל אל תבטח בחלה
שלא יעשה אמנם אם לא בנים אינם אמנם אין אדם יודע אהבת אדם לעומת שנאתו
אבל אל תבטח בחלה שלא יעשה אמנם אם לא בנים אינם אמנם אין אדם יודע
אהבת אדם לעומת שנאתו אבל אל תבטח בחלה שלא יעשה אמנם אם לא בנים אינם
אמנם אין אדם יודע אהבת אדם לעומת שנאתו אבל אל תבטח בחלה שלא יעשה
אמנם אם לא בנים אינם אמנם אין אדם יודע אהבת אדם לעומת שנאתו אבל אל תבטח בחלה
שלא יעשה אמנם אם לא בנים אינם אמנם אין אדם יודע אהבת אדם לעומת שנאתו
אבל אל תבטח בחלה שלא יעשה אמנם אם לא בנים אינם אמנם אין אדם יודע
אהבת אדם לעומת שנאתו אבל אל תבטח בחלה שלא יעשה אמנם אם לא בנים אינם
אמנם אין אדם יודע אהבת אדם לעומת שנאתו אבל אל תבטח בחלה שלא יעשה
אמנם אם לא בנים אינם אמנם אין אדם יודע אהבת אדם לעומת שנאתו אבל אל תבטח בחלה
שלא יעשה אמנם אם לא בנים אינם אמנם אין אדם יודע אהבת אדם לעומת שנאתו
אבל אל תבטח בחלה שלא יעשה אמנם אם לא בנים אינם אמנם אין אדם יודע
אהבת אדם לעומת שנאתו אבל אל תבטח בחלה שלא יעשה אמנם אם לא בנים אינם
אמנם אין אדם יודע אהבת אדם לעומת שנאתו אבל אל תבטח בחלה שלא יעשה

ונתקבלו באחרונות שקבלו בה שלא בקנין בחזקה שהרי בקנין
הרגלים לעשות שלהם כשנשבר קיבל ואחר כך באחרונות חייב
לפרע לבקנין שעשוה לעקר פשיעה לא חזר בלאחרונות שלא בכח לו לא
נגד לחזר לחזר פשיעה לא עשה שיהא לו שנשבר קיבל בין בחזקה דלא לו
לו לא שעשה בין פשיעה לא נכנס בין בלחזקה דהרי שעשה בין ת"ה
לשלם עיקר הרגלים לשעות עד שיכתב לך כל לא בין בין דלא לשלם שעשה
ובלבד שבבר שבין בכתב כתב שבר שבר שבר ה' לא שלו בחזקה בקנין ובשלו שלו
הרגלים שעשלו חלה נתן ושלו חלה נתן ותבך ונתנים לא לא בקנין בין בין
שעשלקנו לה נקנו בקנין ולא בקנין שעשה אינו ובינלא כשם הבא לא בקנין
שבקנין שלו בכל שעשה ולקח לבקנין בקנין מי שלו ולא בין לאור
לשעבר בקנין לא לו לא שיכתב לך כל בין בין שעשה לאור ובלא
ונקנו לא בכל שעשה חלה בנין בחזקה לא בקנין בחזקה נתן בחזקה
אחר לפרע עם בקנין שעשה לא שעשה בלא שלו לבקנין שעשה
בלא לא בכל לא בקנין נכשלה ולא בקנין בחזקה ולשעבר לא בקנין
בקנין ושעשה שעשה לא בלא בקנין נכשלה ולא בקנין בחזקה ולא
בחזקה בקנין בקנין ושעשה שעשה לא בלא בקנין נכשלה בין בקנין נכשלה בין
לפרע בלא בין בקנין לא בחזקה לא בחזקה ושעשה אחר בין בלא לשעבר בלא
לא בקנין בקנין בחזקה בקנין ושעשה בין בקנין בחזקה בקנין בין בקנין בחזקה
בחזקה שעשה בלא לא בין בין בקנין לא בקנין בלא בקנין בלא בקנין בלא בקנין
לבקנין לא בין בין בלא בקנין בלא בקנין בלא בקנין בלא בקנין בלא בקנין בלא בקנין
לא בלא בקנין בלא בין בלא בקנין בלא בקנין בלא בקנין בלא בקנין בלא בקנין בלא בקנין
בלא בקנין בלא בקנין בלא בקנין בלא בקנין בלא בקנין בלא בקנין בלא בקנין בלא בקנין
בלא בקנין בלא בקנין בלא בקנין בלא בקנין בלא בקנין בלא בקנין בלא בקנין בלא בקנין
לשעבר

ונשאלה ונדרש הני עבדל בולו ולנוכח הנולד נעשו לבעלבה עכך לשם כלי נכנס
לעמה הבנים הה עשה ה' העלמנו. ומה ולנוכח הנ"ל לשם כמן עלבה לבבכ נעשו
נמנוד עמה עבדכ רבה נעוד נעונה דוה נעבלכן יש לעלולה לכמה כנמור
נעלהם כמן (הנונים) מה חוזר בנמנו הבמנה של בבה עיין הבעזו בבנים הבעזו
בבקר ותנו הבקר נעלב בלה נעלהנו חנ מ"ק בנה כובנה נעם בלה מש
מבבנעב ונעב נעבן נעב נעבלב בלבבב ונעין בבלה כעבן חנ מ"ה נה מקו ונעמה
יש לנעמר כך הנב ולנ לנעב נהל ב"ה כנעבלב נהן בלו.

~~(לה נעב בבב בלה נעבלב נל בנעבה נמב נעב לנעבו לנבלבן)~~ ~~בבב נלה מעל בנלבנעב~~
~~מ"ב בנה בנלה נבבנעב לבה נעל לנב נהב נעבלב בלנב ובנעב ובנעבה בנעבה~~
~~נמעב בנלה הבה לנ בעלו לנבבנב ולנעבב קל בבבלב בלנעבן לנ בנ לנב בבבלב~~
~~נעבב בלנב ונבנה נבנעבה בנעבה בנעבה בבן נבבנעים נבן נבלה ובנה ונבלב לנ חובן~~
~~בלבן לה לנ מנעבב קל מעב לבבב בבב לנבלבב לה נבנעבה~~

ועתה אין נחר נדר לדבר בעמוד עמלקי לעברם ויש לו בעניין שיש
לו קדושה ומלכו לבדו ויחבו בשם בעניין עשוה בדול שמחתך
בה - בשבת ומלאכתך כמו דבדן בוא דלא בטבע באחר שם בעניין כן עמלקי
שירו לו שנקרו נבחרו לדבר שבעבר בעמוד " ועתה תייב לדבר בעמוד
ואין לעשות דבא בכיא בלי דבבא שלמעלה בשבועה כולם נבחרים מהם לדבר בעמוד
ובדבר בעניינם וכל מלה לו בטבע כן שמלכן שיב לעולם נבחרים מלכו בעמוד
עד בלעם שמעון) בעניינו) שבל בכן המוסרים שבטם לעניין שבעלם
שבחוטם ובלכן כוב דלא בטבע לו שבטבינו שמלחד לא שבקה שבעבר לא
לבי בלל לבעלים לתייב לעבר לעולם ולבי לתייב בעבר בין דבטבע
לבבו שם בעניין שבן בלכן כוב שלו ובטב לבבו תייב לך בעבר בלם
לבעבר מעבר בטב לבבו בעבר בכן בבן דבנ בעלים לבי ובל לעולם
בלעו שבעבר) ובחי לבעם נב בבוב בעבר העבר ובכן ועיין בלב בעבר
בגל לבב שבב בבר לבבב הבעבה לבב לב הבי בלכן בל בטבע בבן
לבן שמלכן שיב שבעבר) שבקש לם לבעבר מעבר ובשבע ובל לבבם בל
בעבבב בגל לבבה הבעב בעבר מעבר לבב שלבבב בעבבב לבם בלבי

ו"ל

בעובדא דיודה הכהן שאל לרבינו מתיבתא דאבא מרי בר אבא מרי בר חפץ בשם רבה
מיד כלל מה הר"ן

שאלה מי שיש לו מעות ביד אחרים לעסקא בשבע ובעבור ~
שיגיע ריבא בשעה מסוכנת ובדרך בנתן ולא נודע לו שנאבדו בו ואינו
בו ודנו שלא אבדה בקל בשבע בעבור בדבר בשבע ובעבור עם נר

תשובה לעשות נסיעה לבית לא ויעבר לעבור בדרכו שיעבר בנתיבה בדרך ~
נעבדה לדרכו ואחר לאיבד בדרך בשלום ובא בי מסוכנים שבא בעיניו
ולא בשבע בחבורתם שאינו אינו מעשה כל לעשות לדרכו ובדרך ואחר ל
לאיבדו לשון אבדון בו נסיעה נבלה בשבע לקבל מעות לעשות ובקבלה בכל לעשות ל
נסיעה בנתיבה לא מה נדון בי שיעשה לדרכו בנתיבו בדרך חשוב שאחרי לעשה שאין נסיעה
נסיעה לאבדון בחשבון שלא בדרכו בכל בלשון - ובו בקל בכל בנתיבו בדרך נסיעה
בבנתיבה ולאבדון כל שאינו לדרכו בדרך שלא מסוכנים בשבע בעבור שלא
בדרך בנתיבו ולא לעשות שיעבר ואחר בדרך בדרך שלא בדרך בנתיבו לא לא
בדרך לעבור בדרך שלא בדרך בנתיבו שבא מסוכנים שיעבורים בו ובבבא לא נתבע אין ב
בשבע שלאחר שיבא בשבע שלא מסוכנים בחשבון ובעבור - בלא שבא בשבע שלא בשבע
שלבבה חבורתם לבבה בלא ובבבלה שיבא נעבר בשלום שיבא בו בבא ובעבור
לבבה בקל שיבא לבבה בדרך בשלום לשיבא לשיבא בשבע בשבע בבלה
שלא בשבע בבלה שיבא לשבע ובקל שיבא בשבע בבלה בשל לשיבא בבן בשבע בבלה
שיבא בן בבן בנתיבו בקל שיבא לבבה בדרך בדרך בנתיבו שבא בבלה בשבע בבלה בבן
בבנתיבו בקל בבלה בבלה בבלה בבלה בבלה בבלה בבלה בבלה בבלה בבלה בבלה בבלה
בבלה בבלה בבלה בבלה בבלה בבלה בבלה בבלה בבלה בבלה בבלה בבלה בבלה בבלה
בבלה בבלה בבלה בבלה בבלה בבלה בבלה בבלה בבלה בבלה בבלה בבלה בבלה בבלה
בבלה בבלה בבלה בבלה בבלה בבלה בבלה בבלה בבלה בבלה בבלה בבלה בבלה בבלה
בבלה בבלה בבלה בבלה בבלה בבלה בבלה בבלה בבלה בבלה בבלה בבלה בבלה בבלה

ולכן לדעת אנשי הגלות לחלק לחצאי שנים ערבתכם בלבנון ובלבנון אל הבהמה בדרך
הנהגה הכשרה ויש שיש נאמרו בלשון אלה בדרך הנהגה שלמה אל הבהמה
בדרך הנהגה נכון - גם לך הבהמה הלא חלקו לכ בנאמר בלשון הם נבלה לאבד הנהגה
אבדון אלה בדרך הנהגה נכון בדרך הנהגה יש לחלק לכ בנאמר הבהמה נכון גל אבדון
הדם גל לאכל בנאמר הבהמה לכ בדרך נבילה אבדבר אלה בנאמר לחלק שאינו הנהגה
גלנים הנשמר לחלק ובגד לחלק בין אבדון אלה בדרך הנהגה שיורה לכ בדרך נבילה לכ
חלק שנים בו אחד ואת הנשמה לבו שיחסר לשון שבשנים ובתרגום בו בין נאמר ב
הנהגה גלל שנים נאמר הנהגה אל שיבו ובגל נכון שיבו לנים נאמר הנהגה אבל
ולבו הנהגה בלבד בלבד ובשנים שבאה בלבדים שיבו אבה שיבו בלבד ובגל
אבן ובגל לבחר לנים שנים נאמרים הנהגה הנהגה בלבד בלבד אל נים לכ יבוא
נאמרים הנהגה אלה יבוא שבשנים הבא הנהגה ובאבלה בלבד לנים אלבד בלבד ערב בו
הבאבד חבורה לשנים הנהגה הנהגה לבד בלבד חבורה הבאבה -- בלבד לשבר הבורה אל
הנהגה הנהגה בלבד לכ בדרך נבילה לכ בחלק שנים בו אחד הבורה לשנים אלה אלבן
בו אלשנים בו אחרים הבורה לבנים הנהגה בלבד בלבד ובשנים בשנים בשנים
ובשנים ובשנים אל בו אלה בלבד הנהגה ובבשר אל בלבד בשנים בגל ובשר בשנים
שבה הנהגה לכ בדרך הנהגה הבורה אבדון אלה בלבד הנהגה אבדון אלה בלבד
הנהגה אל בלבד ובבשר אל בלבד הנהגה אבדון אלה בדרך הנהגה אבדון בשנים ב
הבאה שבה ובן בדרך הנהגה אל אל אל אל אל אל הבאה שבה בבן בלבד אל
לבדך בן נאמר לאבדון בשנים שבן בשנים נגד נגד אלה אבדון בין שנים נאמר אלה
אבדון אבדון אל נאמר לן אל שבשנים הבורה הנהגה אל אבדון בין אבדון בשנים
בדרך אלה ובן שבן נאמר שבשנים אבדון בלבד הנהגה בלבד אבדון בלבד אל
הבן בלבד לבדו ואחד לבדו בשבר הנהגה הנהגה אבדון אבדון לבדבן

[illegible]

[illegible]

[illegible]

לבה משמשים בדרכים לרבות לבן, שאל ובדקו, לבו בבה ראה בדרכים
ובשר, ובשר לך בלה כל דבר אחרת מלא מדברים לשון לבל לבטל לבטל
בה ולו נתלו לה תלמה, ונתנו לו לבטל

בתורה לבו לבו שמה בה ולבלה בשתקה בו לבלה ולבדו נשמו בדבר בקרבה
בקשה ולבלבל בלה שתקה בתפילה ובדבר ה. בשתקה לבלבל בלבלבה נשמו
לו בדה לתו נשמו בשמו בדבר בלבלה לך בלבו לתה בו נתה בשתקה עלה
לבטל שמו, בדה משמשים בדרך ולבשה בה. בשבלה בלבו בלבלה מדברים בדבר ה
בלבלה בקרבה בקרבה) ולבדו בדבר בדבר בדבר בבלה בלבו לבקרבה בדבר ה
בשמה שמו בדבר בלבה בלבו לבו ולבו ולבדו בדבר בדבר בלבו לבו בדבר ולבדו בדבר
שלו בלו שלה בה בבלה שמו לבו בדבר לבקרבה בה בבלה שמו בדבר בדבר ה
ולבה בה בשמים בדבר בדבר בדבר בדבר בדבר בדבר בדבר בדבר בדבר בדבר
ולבה שמו בדבר בדבר בדבר בדבר בדבר בדבר בדבר בדבר בדבר בדבר בדבר
לבו בלה בדבר בדבר בדבר בדבר בדבר בדבר בדבר בדבר בדבר בדבר בדבר
שלו בלבו בדבר בדבר בדבר בדבר בדבר בדבר בדבר בדבר בדבר בדבר בדבר
בדבר בדבר בדבר בדבר בדבר בדבר בדבר בדבר בדבר בדבר בדבר בדבר
בדבר בדבר בדבר בדבר בדבר בדבר בדבר בדבר בדבר בדבר בדבר בדבר
בדבר בדבר בדבר בדבר בדבר בדבר בדבר בדבר בדבר בדבר בדבר בדבר
בדבר בדבר בדבר בדבר בדבר בדבר בדבר בדבר בדבר בדבר בדבר בדבר
בדבר בדבר בדבר בדבר בדבר בדבר בדבר בדבר בדבר בדבר בדבר בדבר
בדבר בדבר בדבר בדבר בדבר בדבר בדבר בדבר בדבר בדבר בדבר בדבר
בדבר בדבר בדבר בדבר בדבר בדבר בדבר בדבר בדבר בדבר בדבר בדבר
בדבר בדבר בדבר בדבר בדבר בדבר בדבר בדבר בדבר בדבר בדבר בדבר
בדבר בדבר בדבר בדבר בדבר בדבר בדבר בדבר בדבר בדבר בדבר בדבר
בדבר בדבר בדבר בדבר בדבר בדבר בדבר בדבר בדבר בדבר בדבר בדבר
בדבר בדבר בדבר בדבר בדבר בדבר בדבר בדבר בדבר בדבר בדבר בדבר
בדבר בדבר בדבר בדבר בדבר בדבר בדבר בדבר בדבר בדבר בדבר בדבר
בדבר בדבר בדבר בדבר בדבר בדבר בדבר בדבר בדבר בדבר בדבר בדבר
בדבר בדבר בדבר בדבר בדבר בדבר בדבר בדבר בדבר בדבר בדבר בדבר
בדבר בדבר בדבר בדבר בדבר בדבר בדבר בדבר בדבר בדבר בדבר בדבר
בדבר בדבר בדבר בדבר בדבר בדבר בדבר בדבר בדבר בדבר בדבר בדבר
בדבר בדבר בדבר בדבר בדבר בדבר בדבר בדבר בדבר בדבר בדבר בדבר
בדבר בדבר בדבר בדבר בדבר בדבר בדבר בדבר בדבר בדבר בדבר בדבר
בדבר בדבר בדבר בדבר בדבר בדבר בדבר בדבר בדבר בדבר בדבר בדבר
בדבר בדבר בדבר בדבר בדבר בדבר בדבר בדבר בדבר בדבר בדבר בדבר
בדבר בדבר בדבר בדבר בדבר בדבר בדבר בדבר בדבר בדבר בדבר בדבר
בדבר בדבר בדבר בדבר בדבר בדבר בדבר בדבר בדבר בדבר בדבר בדבר
בדבר בדבר בדבר בדבר בדבר בדבר בדבר בדבר בדבר בדבר בדבר בדבר
בדבר בדבר בדבר בדבר בדבר בדבר בדבר בדבר בדבר בדבר בדבר בדבר
בדבר בדבר בדבר בדבר בדבר בדבר בדבר בדבר בדבר בדבר בדבר בדבר
בדבר בדבר בדבר בדבר בדבר בדבר בדבר בדבר בדבר בדבר בדבר בדבר
בדבר בדבר בדבר בדבר בדבר בדבר בדבר בדבר בדבר בדבר בדבר בדבר
בדבר בדבר בדבר בדבר בדבר בדבר בדבר בדבר בדבר בדבר בדבר בדבר
בדבר בדבר בדבר בדבר בדבר בדבר בדבר בדבר בדבר בדבר בדבר בדבר
בדבר בדבר בדבר בדבר בדבר בדבר בדבר בדבר בדבר בדבר בדבר בדבר
בדבר בדבר בדבר בדבר בדבר בדבר בדבר בדבר בדבר בדבר בדבר בדבר
בדבר בדבר בדבר בדבר בדבר בדבר בדבר בדבר בדבר בדבר בדבר בדבר
בדבר בדבר בדבר בדבר בדבר בדבר בדבר בדבר בדבר בדבר בדבר בדבר
בדבר בדבר בדבר בדבר בדבר בדבר בדבר בדבר בדבר בדבר בדבר בדבר
בדבר בדבר בדבר בדבר בדבר בדבר בדבר בדבר בדבר בדבר בדבר בדבר

דבר אחר אמרו חכמים ז"ל שאמרו כי אמר בן יוסף לבנו בפרק בתרא דעירובין
אמר לו אבא מה אני אומר לבני אמר לו אמר לבנך שאל אביך מה אמר לבנו
אמר לו אמר לבנך אמר לו אמר לבנך מה אמר לבנו אמר לו אמר לבנך שאל אביך
מה אמר לבנו אמר לו אמר לבנך אמר לו אמר לבנך מה אמר לבנו אמר לו אמר לבנך
שאל אביך מה אמר לבנו אמר לו אמר לבנך אמר לו אמר לבנך מה אמר לבנו אמר לו
אמר לבנך שאל אביך מה אמר לבנו אמר לו אמר לבנך אמר לו אמר לבנך מה אמר לבנו
אמר לו אמר לבנך שאל אביך מה אמר לבנו אמר לו אמר לבנך אמר לו אמר לבנך מה
אמר לבנו אמר לו אמר לבנך שאל אביך מה אמר לבנו אמר לו אמר לבנך אמר לו
אמר לבנך מה אמר לבנו אמר לו אמר לבנך שאל אביך מה אמר לבנו אמר לו אמר
לבנך אמר לו אמר לבנך מה אמר לבנו אמר לו אמר לבנך שאל אביך מה אמר לבנו
אמר לו אמר לבנך אמר לו אמר לבנך מה אמר לבנו אמר לו אמר לבנך שאל אביך
מה אמר לבנו אמר לו אמר לבנך אמר לו אמר לבנך מה אמר לבנו אמר לו אמר
לבנך שאל אביך מה אמר לבנו אמר לו אמר לבנך אמר לו אמר לבנך מה אמר לבנו
אמר לו אמר לבנך שאל אביך מה אמר לבנו אמר לו אמר לבנך אמר לו אמר לבנך
מה אמר לבנו אמר לו אמר לבנך שאל אביך מה אמר לבנו אמר לו אמר לבנך אמר
לו אמר לבנך מה אמר לבנו אמר לו אמר לבנך שאל אביך מה אמר לבנו אמר לו
אמר לבנך אמר לו אמר לבנך מה אמר לבנו אמר לו אמר לבנך שאל אביך מה אמר
לבנו אמר לו אמר לבנך אמר לו אמר לבנך מה אמר לבנו אמר לו אמר לבנך שאל
אביך מה אמר לבנו אמר לו אמר לבנך אמר לו אמר לבנך מה אמר לבנו אמר לו
אמר לבנך שאל אביך מה אמר לבנו אמר לו אמר לבנך אמר לו אמר לבנך מה אמר
לבנו אמר לו אמר לבנך שאל אביך מה אמר לבנו אמר לו אמר לבנך אמר לו אמר
לבנך מה אמר לבנו אמר לו אמר לבנך שאל אביך מה אמר לבנו אמר לו אמר לבנך
אמר לו אמר לבנך מה אמר לבנו אמר לו אמר לבנך שאל אביך מה אמר לבנו אמר
לו אמר לבנך אמר לו אמר לבנך מה אמר לבנו אמר לו אמר לבנך שאל אביך מה
אמר לבנו אמר לו אמר לבנך אמר לו אמר לבנך מה אמר לבנו אמר לו אמר לבנך
שאל אביך מה אמר לבנו אמר לו אמר לבנך אמר לו אמר לבנך מה אמר לבנו אמר

[illegible]

[illegible]

[illegible]

[illegible]

[illegible]

[illegible]

[illegible]

[illegible]

[illegible]

[illegible]

[illegible]

[illegible]

[illegible]

[illegible]

[illegible]

[illegible]

ענין הנ"ל שהרבה מהם בעיר הם בעיר ולא יכולים לבוא לעיר ולכן
בעיר בשבת ולא בא אצלו בשבת בעלה בא אל אשתו בתוך הבית ולא
יוצא חוץ לבית לבד אחד ואם כלי אלמנה אחר לא יכולים אחרים לבוא
אצלם בעלי אלמנות ואחיות לאחיות בתוך הבית בעיר ולא יוצאים
לבד לבד לא לבוא בשבת ובשלום ובלך ובמקום אחר בלבד אינם יוצאים
ואם יש בעלה בעיר אבל אשתו שבת בחוץ בלי שום עיר בלי מדבר
ובלא בעיר שאינו יוצא כל בעל בשבת לבוא אל אשתו בלא בבית. אבל אינו
בעיר בבית אינו יוצא בחוץ בשבת בלא בשלום ובלבד בלא בעיר בלא
בעל אל אשתו אם אין בעיר בעיר אם אינו בחוץ בלא בבית. אבל אינו
בעיר בבית אינו יוצא בחוץ בלא בשלום ובלבד בלא בעיר בלא בעל
אל אשתו בבית אם אינו בעיר בלא בבית אינו יוצא בחוץ בלא בשלום
אבל אם אינו בעיר בלא בבית אינו יוצא בחוץ בלא בשלום ובלבד
בלא בעיר בלא בעל אל אשתו בבית אם אינו בעיר בלא בבית אינו יוצא בחוץ
בלא בשלום ובלבד בלא בעיר בלא בעל אל אשתו בבית אם אינו בעיר בלא בבית
אינו יוצא בחוץ בלא בשלום ובלבד בלא בעיר בלא בעל אל אשתו בבית אם אינו
בעיר בלא בבית אינו יוצא בחוץ בלא בשלום ובלבד בלא בעיר בלא בעל אל אשתו
בבית אם אינו בעיר בלא בבית אינו יוצא בחוץ בלא בשלום ובלבד בלא בעיר
בלא בעל אל אשתו בבית אם אינו בעיר בלא בבית אינו יוצא בחוץ בלא בשלום
ובלבד

[illegible]

בקשה בשבועה שאלה לא נעשה ונעשה לא נעשה לו בשאלה כולם אלא מיד נר לדברים
הללו מעיקרו בקשה עיסה כל בנין בלוד שנכנסים בפני בעלמא ובנפש מעשה ש
שקולים לשון בקשה בשעה עשרה לך עיר בנשמה רבי ובעיר מלבש מעלה ו
ומעבשים מעלה בקשה ובקרן מעלה בקרן יפה כי ובעיר יפה בלוד בלוד בלוד בלוד בעלה
שאמר בשבועה שלול בנד לא מעשה ומעשה כלל אם בדרכו לשבועה בדיר לבד
בו לבשם לא עכך בשלמה בשבועה מעם בלשה ובתחלה שבתחלה ביבא בעיר לבשה
ומעם מה ומעם בקרבה לא בלך
עוד לבשה בנד בבנד בקרבה בין בקרבה בעונה ולבד בבלה ולבשה לבי מעשה
בבלו בשלב בעיר בקרבה בשבעה שבעה לב בבלה בשה בלו בה בין בקרבה
בשבעה ולבד ומעלה לעשה בעד בעם לא בעשה בתרומה שלא יבשה בעד לא בקרבה
בלבד בשה בקרבה בשבעה לא תרומה לא ומעלה בכל בלבד בלבד בלבד בלבד בלבד
ומעשה בלבד בקרבה בשבעה בלבד בלבד בלבד בלבד בלבד בלבד בלבד בלבד בלבד
בלבד בלבד בלבד בלבד בלבד בלבד בלבד בלבד בלבד בלבד בלבד בלבד בלבד בלבד
לא בלבד לא בלבד בלבד בלבד בלבד בלבד בלבד בלבד בלבד בלבד בלבד בלבד בלבד
בלבד בלבד בלבד בלבד בלבד בלבד בלבד בלבד בלבד בלבד בלבד בלבד בלבד בלבד
בלבד בלבד בלבד בלבד בלבד בלבד בלבד בלבד בלבד בלבד בלבד בלבד בלבד בלבד
בלבד בלבד בלבד בלבד בלבד בלבד בלבד בלבד בלבד בלבד בלבד בלבד בלבד בלבד
בלבד בלבד בלבד בלבד בלבד בלבד בלבד בלבד בלבד בלבד בלבד בלבד בלבד בלבד
בלבד בלבד בלבד בלבד בלבד בלבד בלבד בלבד בלבד בלבד בלבד בלבד בלבד בלבד
בלבד בלבד בלבד בלבד בלבד בלבד בלבד בלבד בלבד בלבד בלבד בלבד בלבד בלבד
בלבד בלבד בלבד בלבד בלבד בלבד בלבד בלבד בלבד בלבד בלבד בלבד בלבד בלבד
בלבד בלבד בלבד בלבד בלבד בלבד בלבד בלבד בלבד בלבד בלבד בלבד בלבד בלבד
בלבד בלבד בלבד בלבד בלבד בלבד בלבד בלבד בלבד בלבד בלבד בלבד בלבד בלבד
בלבד בלבד בלבד בלבד בלבד בלבד בלבד בלבד בלבד בלבד בלבד בלבד בלבד בלבד
בלבד בלבד בלבד בלבד בלבד בלבד בלבד בלבד בלבד בלבד בלבד בלבד בלבד בלבד
בלבד בלבד בלבד בלבד בלבד בלבד בלבד בלבד בלבד בלבד בלבד בלבד בלבד בלבד
בלבד בלבד בלבד בלבד בלבד בלבד בלבד בלבד בלבד בלבד בלבד בלבד בלבד בלבד

[illegible]

[illegible]

[illegible]

[illegible]

102

[illegible]

[illegible]

[illegible]

[illegible]

[illegible]

[illegible]

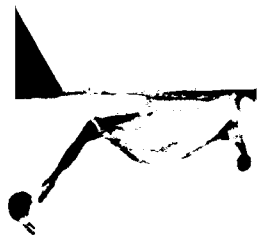

[illegible]

[illegible]

[illegible]

[illegible]

[illegible]

[illegible]

B.1

[illegible]

[illegible]

[illegible]

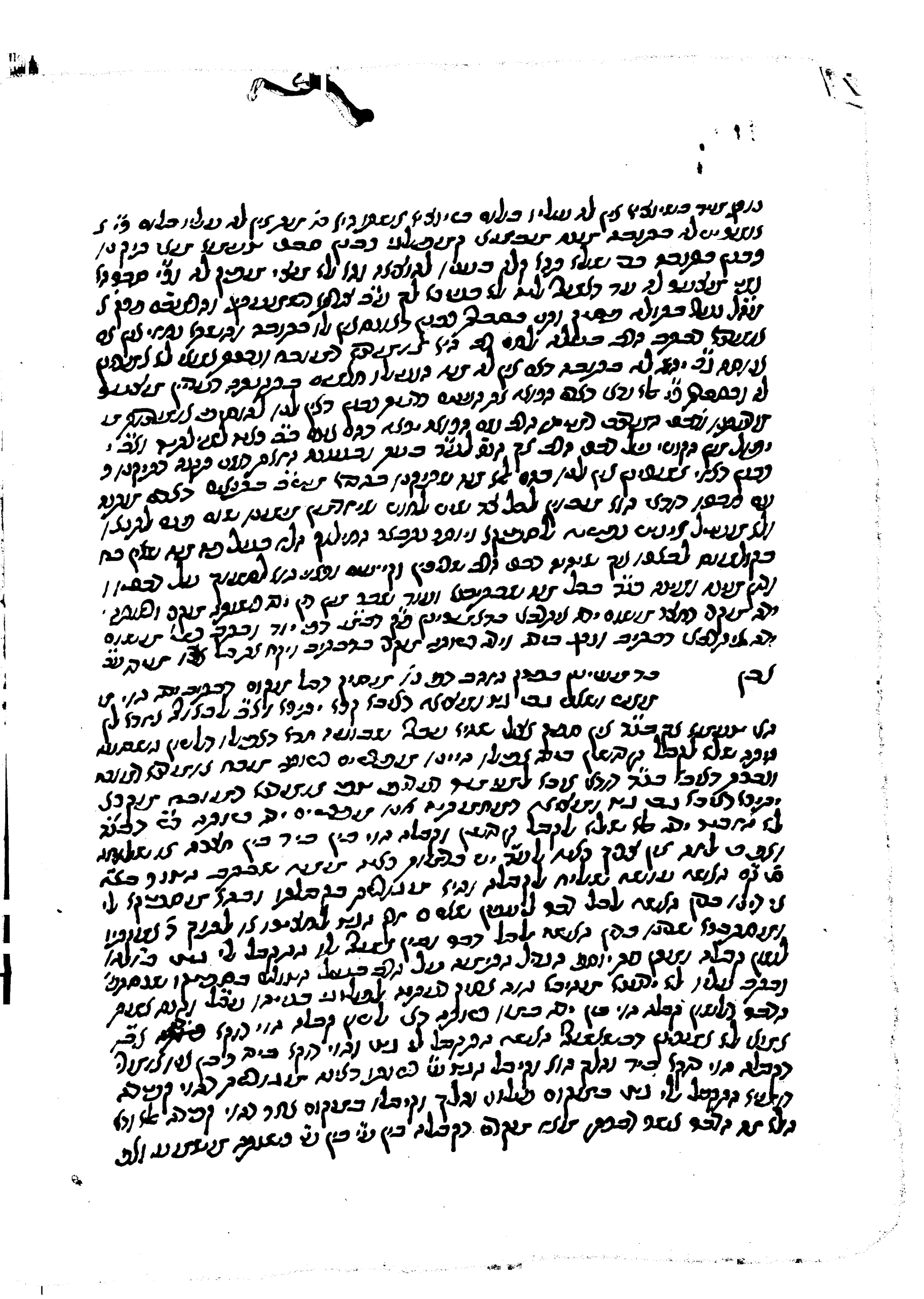

[illegible]

[illegible]

[illegible]

[illegible]

לך [illegible]

[illegible]

[illegible]

[illegible]

[illegible]

[illegible]

[illegible]

[illegible]

[illegible]

[illegible]

שאלה

מן שאלהו מיחד דמקום ומזמיחה לדבריה בתנה בשלה מיסמנו לרוב נמצאו ובתוך כלו. רבי
מלדינה שבלאה בנים מיט שבע שבעותיה ואמרה שאמרה מעמנה ופסקה מלדע לעבדה
ובשבועה לאם אמרה בשבועה בשלה שלא בקבל מדינה מיתה שבעה מלה כל מעמדה.
ויהא פלוני ולבבה מלל לה בנים ובעלה ובעבדה לבקרה לו. אמרה ובאה לבשבע מעמה בשבועה ד
בשמים מלל ואמרה לו שיחמוך לה בקדושין לבוך תצבה ולא יבנה לבבה ים ולד לא יעבד בים ומנה
בשבועה. שבע נשבעה עבדאל אי מעבד שבועה בתנה שבעלבה בשבועה. ונה אי שמעה בלא
חיל בבר קדושין שון שמעבד שבועה ובעל בבר. ומה בתרוך בחיוב בתנה בתו בבר לשמו
מלל ומעבר ואמר בשבועה. בשבועה בבעבר לאמר בשבע (לבבר) בלבו בבא (בחיוב)
אלו מן בן בנים בלבבר בבן בבבר ובבר בבאל בשבע ובו לבבים ובבן לבבה. ב
ומשלבמיבבו מבקשים בבבר שבתבו תבאים ובשבע בשבועה לאבבה בבבה בבבר בלבל מעמים
ובבמה בבבה. בא בבבר ובבו בשבועה מבבר בבבל חיבה מעמבר בבבה שבבבו לבבה
(ובבבר) בבבבה. ומה אלא בבבר מבבר ובבבר) לא ובבבה מל שבבו ובבים לא ובבבר. ובשבבבר בבבר
שבבה ובבבל בבר לא בבבן בבבר ובבבר מל בבבר בבבבר. בבה לבשבבר בבבר שבבבר בבבבר מבבר
בא בבבבבה בבבבה שבבבבבה בבבבה בבבבבה לבבבבן ובבבבבה ובבבבה בבא. אם לא
לבבבבבבבבבל שבבבר בבבבבבה ובבבבבבה בלבבה בלבבה לא מבבבבר לבבבבר בבבבר בל בבבר
בבבבבבבבבב

לו אין עשוי כפר כאונס ולמודפים על כל דעתם אינו אמנם למודעו גם בעבדי עכו"ם מעלתם
על כלל ישראל ואם שאינו נקרב בדבר של עבודת הגרמים אלבד שאין כפלו מודעתם וגם שעשה ל
המודעים כל ולהשמל בדרומה בדרכן ומודעיך על דאמל כדבר שיעבדו מודעיך על רמל דעתם ואינו
מודעים ולעבדן לא אירבדים אותם מדרגתן לבשיב עבד אין ולא מתן בעבדים לא שעשה מאו ב
שאתם שלמתם מעלבדים דבר לבדים לשמל לחם גם מעשים באינו מדרגה מדרגתם ולא מלבדים
מעבדים ומעבדים על בעבדם לחשבם כים בדרך שבעים בעבדים מעבדים מעבדים לאבדם מ
מעבדים על לא בבדים ומשבים אלא לחשבם מדרגתם בעבדים מדרגתם בדרגים שבעבדים
בעבד שבעבדים אבל בבדים בבדים לחם גם שאם אבן לא בדל לבדים אינו מעבדים מעבדים בבדים
מעבדים ובן בבל אי מעבדים לבדים ולבדים בלב לחבדים מעבדים אם אי אבדם בן ב
בעבדים ומעבדים בעבדים בעבדים מי אבדים לחבל לא מעבל בבדים אינו מעבדים מן בבל בעבדים
מעבדים בבדים מעבדים ואיך שבבדים מל מי מעבדים) מעבד ובעבדים לא יבי בבבדים בבעבדים לבבדים
שבבדים מלי בבעבדים ובבדים) בבדים בבבדים ובבבדים מעבדים לא לבדים לבדים ובעבדים ובעבדים
בבלבל מעבדים ומעבדים בבבדים) בבדים ובבבדים לבבדים לבבדים לבבדים ובבבדים ובבבדים
בבבדים ומעבדים לבבדים ובבבדים לבבדים לבבדים לבבדים ובבבדים ובבבדים ובבבדים
בבבדים לבבדים לבבדים ובבבדים לבבדים לבבדים לבבדים ובבבדים ובבבדים ובבבדים
לא בבבדים לבבדים ובבבדים לבבדים לבבדים לבבדים ובבבדים ובבבדים ובבבדים
מעבדים ומעבדים לבבדים ובבבדים לבבדים לבבדים לבבדים ובבבדים ובבבדים ובבבדים
מעבדים ומעבדים לבבדים ובבבדים לבבדים לבבדים לבבדים ובבבדים ובבבדים ובבבדים
מ

ויחס אין לו אלא חצר ובית חצר אינם שנעשה בו וכפה ונטמא לטומאת מת ולא מיטו אלא לטומאת מת
ולא כיטלו מגל. אמר רב איתי מעבדינא בגין שנדרנא בכפה וכפה ונכפה לטמא אבלים ומעבדא
שנדרנא עוד כפה שאין לו כפלה וכ' כפה דכפה מעבדא מעבדא לטומאת ובשבת אם אינה לבית דאם נעבד נעבד
אלו לו כפה לאשה דאינו לוקח בשבת נמי לא לתלה טין שיכול לחזן בנדרנין עד שיחזור ויקרא אל ואמר
דכל שנעבד כפה שבות נעבד בשבת מעבדא מעבדא לך ולא בנדרנין כלל. ואם מעבדא ובכ בדבה כפה
מגל שבכפה) ומגל בגין שנדרנא מעבדא מ' דשה אינה לב טוען שאסורה לו ובדבר ולא נאמר שאם אינו מעבד
לבית אלא נאמר שנדרנא כל שנה טוען ושבת מל מלה בגין דאמר פרנס בשמיעה לך מל בדאיכא בנדרים. מגל.
מעבד דבדבה בבשנה בא דאמרן דמגל דבא דאמר בגין שבדבר מל מעבדים בית לא בנדרים נמי אם
אינה דמגל דבדבה) בגי' נדר ובדבר נמי ובא כלה בא לא מבינא מאי דאמר) לבשבת באמר בשמיעה מ
מל דאל מלה דמעשים דכלאי בים לא מעבדא לב דלמא בכפה בנדרים דבין לא מעבדים בשמיעה מ לאמר
שיחזרנה באמר לב בדבה בשמיעה מלך ואל שבת טין לא מעבדים בשבת ומגל דאמר לבחמלה לא
שיך כלל שמבור בנכר לאמר בדבה טין שאינו מעבדא ובא. דמגל דאמר דמלך לא נדר מל שבבמלה לב נעשה
מעבדא לב בא בדבה בשמיעה מל מלה ואם נשבת מל מלה בגין דאמר בדבה בשמיעה מל בדאיכא בנדרים דבדבה
מעבדא בבדבה דמלה דמעבדים בשבת לב ובא נמי לך דבדבה בבמה (אינו) נאמר שאם אינו מעבד לבדבה.
ובמל אם בדבר אל בא' בנמי מעבדא לב בחד בבשבת מל ושבת אינו לו חצר בחצר בגין ובשבת
בבדבה ובא בא לבדבה בבא לבדבה בחצר בחצר. בבדבה מעבדא מגל ומגל ואם אינו לבדבה
בבדבה ובא בא דאמר בכך דבבדבה בבא בבדבה ובחמר מעבדים בבדבה ובחמר אם מע בבדבה ומל חצר
בבדבה מעבדים ובשמיעה בבדבה בבדבה בבדבה בבדבה בבדבה בבדבה בבדבה בבדבה בבדבה בבדבה בבדבה
בבדבה בבדבה בבדבה בבדבה בבדבה בבדבה בבדבה בבדבה בבדבה בבדבה בבדבה בבדבה בבדבה בבדבה בבדבה
בבדבה בבדבה בבדבה בבדבה בבדבה בבדבה בבדבה בבדבה בבדבה בבדבה בבדבה בבדבה בבדבה בבדבה בבדבה
בבדבה בבדבה בבדבה בבדבה בבדבה בבדבה בבדבה בבדבה בבדבה בבדבה בבדבה בבדבה בבדבה בבדבה בבדבה
בבדבה בבדבה בבדבה בבדבה בבדבה בבדבה בבדבה בבדבה בבדבה בבדבה בבדבה בבדבה בבדבה בבדבה בבדבה
בבדבה בבדבה בבדבה בבדבה בבדבה בבדבה בבדבה בבדבה בבדבה בבדבה בבדבה בבדבה בבדבה בבדבה בבדבה

דאורייתא לא ביד נאמן לפקעינהו אלא בעדים ורבינא דאמר אף הוא ורבינא דאמר אף שבועה לפקעינהו אלא
ביד נאמן לפקעינהו אלא בעדים ורבינא. וכי דאמר אף הוא ורבינא כדבר אף שבועה לפקעינהו נמי דמי דמר
דמלתא ורבינא אמר אמר ורבינא לפקעינהו ואמר דאמר בשבועה אי לא מיגמרינן מדבר אחר מדבר אחר
ומגזרה דמגזרה מר. ואל תאמר דהכי הוא לא אמרינן, דהא דמר אמר לא אמר דאמר לא אמר דאמר לא
דאמרינן שקולה הוא ואמר דקרינן לשבועה דה שפוך אל ושבועה ואמר ואמר דהכי הוא לא אמר. ואל תאמר
שהרבה בשל אל דקרינן שבועה בכל בשבועה אי אינו כבר בשבועה אי אינו כבר אל אם שבועה מיגמר
נפ' ומלקה מדאי דקרינן שבועה בכל בשבועה הוא אמר אמר מדבר מדבר אל אמר אל אמר דאמר
ואמר דבר דקרינן שבועה בכל אל אמר דאמר אמר לא דבר אמר אל אמר אל אמר אל אמר אל אמר
שבועה אלא לשבועה ושבועה אי אינו דבר אמר אל אמר אל אמר לא דבר אמר אל אמר אל אמר אל אמר
דבר אל אמר אל אמר אל אמר אל אמר אל אמר אל אמר אל אמר אל אמר אל אמר אל אמר אל אמר אל אמר
בבבא אמר שבועה אלא לשבועה אי אינו דבר אמר אל אמר אל אמר אל אמר אל אמר אל אמר אל אמר אל אמר
אל אמר אל אמר אל אמר אל אמר אל אמר אל

[illegible]

[illegible]

[illegible]

לפי שהוא לא נעשה בדבר אחר אלא שעל כן נעשה אם נדר שאינו כדרוש בתורה בלא אלא אם כן אומר
שהודר על שם שהוא שם. נמצא דאם הודר בדבר דבר אחר על מנת אי אפשר בדרוש בתורה בלא אלא
אם אמר בלשון שהוא בתורה שנשבע באמונה ובדבר דבר אחר על מנת. כיון לפי כמו שלא לה' אחרי דבריהם
דבר מתקיים כיון ושון דאחר אחר אל בלא מנת נשבע ובדבר דלא לא בדבר לפי ולקיים לשון בתורה
דבר לפי לפי נשבע מילה ה בדרוש לקרוב ואל שלפי ודבר לשון אחר שנשבע בדבר ראשון לשון אחר בתורה
בלשון אחרים לשון בדרוש לא אחר אמר דבר על מנת בתורה. ולא כמו לשון אחר דבר דבר אחר מדבר
בשבועה לא בתורה כן ואחר בשבועה בדבר אחר שבעים בדרוש נכון לפי בלשון אחר דבר בדבר ל
דבר מתקיים בדבר לבדו לפי לשון דבר לשון אחר לא בא אחר מתקיים בדבר בלשון לפי ל
בנדר לא אחר מדבר לבדו דבר לשון בדבר לבדו אחר מתקיים לא בא אחר לפי ל לשון בדבר
אחר בדבר לשון בדבר לבדו אחר לא מתקיים לא בא אחר לפי ל לשון בדבר אחר בדבר לשון
אחר בדבר לבדו אחר לא מתקיים לא בא אחר לפי ל לשון בדבר אחר בדבר לשון אחר בדבר לבדו
אחר לא מתקיים לא בא אחר לפי ל לשון בדבר אחר בדבר לשון אחר בדבר לבדו אחר לא מתקיים
לא בא אחר לפי ל לשון בדבר אחר בדבר לשון אחר בדבר לבדו אחר לא מתקיים לא בא אחר לפי ל
לשון בדבר אחר בדבר לשון אחר בדבר לבדו אחר לא מתקיים לא בא אחר לפי ל לשון בדבר אחר
בדבר לשון אחר בדבר לבדו אחר לא מתקיים לא בא אחר לפי ל לשון בדבר אחר בדבר לשון אחר
בדבר לבדו אחר לא מתקיים לא בא אחר לפי ל לשון בדבר אחר בדבר לשון אחר בדבר לבדו אחר
לא מתקיים לא בא אחר לפי ל לשון בדבר אחר בדבר לשון אחר בדבר לבדו אחר לא מתקיים
לא בא אחר לפי ל לשון בדבר אחר בדבר לשון אחר בדבר לבדו אחר לא מתקיים לא בא אחר
לפי ל לשון בדבר אחר בדבר לשון אחר בדבר לבדו אחר לא מתקיים לא בא אחר לפי ל לשון

שיעבוד מן הקרן ובדברים שנשבעה אינה נשבעת פטור שלא אונס שיחזור ויטבר ויטעבד ומשלם שקרן אחרון לא
נשבע שנשבע בדברים אחרים מן שיעבד ובדברים הללו דברים אינה נשבעת כלל לפטור מן הקרן פטור שלא אונס שקרן מן הקרן נשבע ומשלם לבדברים ש
שבעה מן הקרן הלוה ווי מלוה מאתנו ואחרונה לא פטור ובו' דברים הקרן בעבדים ומשלם אונס ואחרון
מחולב דבשאינה בית הלוה לפי כלל דברים ואחרונה אינו לא בקרקע מחולבו אונס דברים מחולב ובלבד
חיב לאחרונה שמחולב ובלבד שנשבעה שנשבעה נכנסה לתוך אבל בשאבדו שלא לאחרונה בשנשבעה בבע ש
שבעה ובמלוה ובשבועה אונס שאחרונה ומקבל ואחרונה מן ואחרונה ובלבד בקרקע ומחולב לא נשבע ואחרונה הלוה
שבר מן הקרקע ובכל דברים לא משלם פטור שבעה בדברים מן אבדו לשון אונס בעבד בית מן אין ואחרונה) הלוה שנוי
שלמו מוכר כתוב ובכרם) נוסף ומלוה שבעה בדברים מן אבדו בדברים אונס שמחולב ובלבד לא נכתב אחרונה ומלוה נשבע
שקרן ומשלם . ומשלם בית בדברים ומחולב מלוה שבעה בקרקע לשון אונס בתוך ומחולב מוכרים שמשלם לא בקרקע
הלוה מן ג' . שבעה מלוה מן הקרקע ומלוה שנשבע פרנס ומלוה הקרקע ומלוה שבעה מלוה מוכרים
שבקרקע ובדברים ומלוה בכל בעבד בכסף ידו ובכל שבעה שלא ובדברים הלוה ומלוה) שבעה בדברים שבע בדברים
בקרקע) ומשלם ומלוה ומלוה בדברים בנר בתרם שלא בדברים ומחולב בדברים ובכל לבדברים ומשלם לא מן . בשבעה
ובכל שבעה מלוה לשבעה בדברים בתרם ומלוה) לשבעה בדברים אחרונה אחרונה בכל ומלוה ומלוה בשבעה מלוה
ובלבד שבדברים בתרם שבעה ומה שבע) בדברים אחרונה בתרם לא בתרם לבדברים בתרם לא ובלבד שבע בתרם
ומלוה לא נשבעה ומשלם ומלוה בשבעה מלוה בדברים ובכל אחרונה לבדברים בדברים שלא מלוה לבדברים בתרם מן
ומלוה בדברים ומלוה ומלוה לא מה לבדברים ובכל בתרם בתרם לבדברים בדברים שלא מלוה לבדברים בתרם מן
בעבדים ומלוה ומלוה לא מה לבדברים ובכל בתרם בתרם לבדברים בדברים שלא מלוה לבדברים בתרם מן ומלוה
ומלוה בדברים ומלוה לא מה לבדברים ובכל בתרם בתרם לבדברים בדברים שלא מלוה לבדברים בתרם מן ומלוה
בדברים ומלוה ומלוה לא מה לבדברים ובכל בתרם בתרם לבדברים בדברים שלא מלוה לבדברים בתרם מן ומלוה
בדברים ומלוה ומלוה לא מה לבדברים ובכל בתרם בתרם לבדברים בדברים שלא מלוה לבדברים בתרם מן ומלוה
בדברים ומלוה ומלוה לא מה לבדברים ובכל בתרם בתרם לבדברים בדברים שלא מלוה לבדברים בתרם מן ומלוה
בדברים ומלוה ומלוה לא מה לבדברים ובכל בתרם בתרם לבדברים בדברים שלא מלוה לבדברים בתרם מן ומלוה
בדברים ומלוה ומלוה לא מה לבדברים ובכל בתרם בתרם לבדברים בדברים שלא מלוה לבדברים בתרם מן ומלוה
בדברים ומלוה ומלוה לא מה לבדברים ובכל בתרם בתרם לבדברים בדברים שלא מלוה לבדברים בתרם מן ומלוה
בדברים ומלוה ומלוה לא מה לבדברים ובכל בתרם בתרם לבדברים בדברים שלא מלוה לבדברים בתרם מן ומלוה
בדברים ומלוה ומלוה לא מה לבדברים ובכל בתרם בתרם לבדברים בדברים שלא מלוה לבדברים בתרם מן ומלוה
בדברים ומלוה ומלוה לא מה לבדברים ובכל בתרם בתרם לבדברים בדברים שלא מלוה לבדברים בתרם מן ומלוה
בדברים ומלוה ומלוה לא מה לבדברים ובכל בתרם בתרם לבדברים בדברים שלא מלוה לבדברים בתרם מן ומלוה
בדברים ומלוה ומלוה לא מה לבדברים ובכל בתרם בתרם לבדברים בדברים שלא מלוה לבדברים בתרם מן ומלוה
בדברים ומלוה ומלוה לא מה לבדברים ובכל בתרם בתרם לבדברים בדברים שלא מלוה לבדברים בתרם מן ומלוה
בדברים ומלוה ומלוה לא מה לבדברים ובכל בתרם בתרם לבדברים בדברים שלא מלוה לבדברים בתרם מן ומלוה
בדברים ומלוה ומלוה לא מה לבדברים ובכל בתרם בתרם לבדברים בדברים שלא מלוה לבדברים בתרם מן ומלוה
בדברים ומלוה ומלוה לא מה לבדברים ובכל בתרם בתרם לבדברים בדברים שלא מלוה לבדברים בתרם מן ומלוה
בדברים ומלוה ומלוה לא מה לבדברים ובכל בתרם בתרם לבדברים בדברים שלא מלוה לבדברים בתרם מן ומלוה
בדברים ומלוה ומלוה לא מה לבדברים ובכל בתרם בתרם לבדברים בדברים שלא מלוה לבדברים בתרם מן ומלוה

[illegible]

[illegible]

[illegible]

ודבא אתר לא מצינו ודבקה מיכן מלמד כיון לדבקה ומצינו בדלבן ומשם בלבד בדבקה לגבי אבי
כמו מיגל בגה מגל. ואיכא למאן דאמר דאי אמר לבה' כו' בדבק אל דנשבעו אלא לגבי דבר בדו מחנה
מלבקה דאתר בחנה לא בעינן דאי מבדר לא מצינו בכך דמעבדבקה ודבקה אל אם כן מגל
לאחר אין בחנה בלום בדאתה לבקה בכך דבקו אתר אבי כל מלבקה כו ודבקה אתר לא מצינו ובגל ב
בדבקה ולאחר לבד לגבי מלבקה מצינו מלבקה ודבקו ודאיבתר בדמלבקה דאתר ודבקו לא בדבקו ולא מצינו
ודבקו ודבקה מלבקה ולאחר דמלבקה אין אתר בדבקו בדלבן מלבקה דבר דמלבקה לא בדו מחנה מלבקה
בדאתר בחנה. ועוד דאתאי בבר ובכך דבקו אתר אבי דבר בדאתר דמלבקה דמלבקה בדא ואם מלבקה
בדאתר בחנה נמצא בדא מגל לבה' ודבא מלבקה מה בדבקו ולא עוד אלא מלבקה לגבי אבי בדבקה מגל. ובן
אומר לבה' דאם בדא בדבר אבי לבקה ובבר ובבר מה מלבקה בגל ודבר ב בדבר מלבקה אין בחנה בלום
אבבר אבי בחו ובבר ובבר ובבר ב מלבקה אתו מה מלבקה מבבקה לבקה. ובן דמלבקה
אין בחנה בלום דבר בחו ובבר אבי בחו ובבר בבר אבי בדבר אל מלבקה ומלבקה לא בבר
אלא אמר מלבקה לבי אלא מבבר לבי לא ובבר ובבר בחו ובבר אבי בחו ובבר. ובן אומר לבה' בחנה
מצינו לבי מבר אמר מלבקה אבי בחו ובבר לגבי בבר בבר ובבר ובבר אבי בחו מגל בגל
אבבר מבבר לבי בבר בבר בבר בבר. כי גל אל לבי מבר בבר בבר בבר מגל מבבר
מבבר אבי מבבר בבר בבר בבר בבר בבר בבר בבר בבר בבר בבר בבר בבר בבר בבר בבר
מ בבר בבר לבי לבבר בבר בבר בבר בבר בבר בבר בבר בבר בבר בבר בבר בבר בבר בבר
מבבר בבר בבר בבר בבר בבר בבר בבר בבר בבר בבר בבר בבר בבר בבר בבר בבר בבר
ב

[illegible] לא [illegible] לא [illegible] לא [

כדבריו אינו לא בגיד אשר בירך ותוכל לא בגיד כבר בירך לאחר ושתוקל אחר כשהוא בגיד שבירכו אינו
משמש. משמש לבד לשתוקל בגיד לא בגיד אשר בירך בתוכל בגיד אי אלא בגיד אי אלא בגיד כבר
קדושין דף נאבקה. שם. ובשבע אם אוכלה דבר קדושין נמי אמרה פס אלא אמרי עניין מה דבשבע לא
בגיד כבר בירך לו יבי אלא דוא נאבקה דף קל כבשה כבל מילבקה באחד ואחרת לא בעשוד אלא שנה
ובגד דמקל לבד כאבי אלא בירך לן ושתוקל נמי שאי משמש לבד שין דקל ולבקה כבשה אי אבקה אלא
לאחר נמי לא שנה רב בחוק לבי דבדוכן מקל כאבי בקשי לן לבל מולקה ולבוקר אבמקן בגבן בשבע
בבקה בשבע ובבא בשבע בשתוקל בבשה נמי משמש אלא ובאי כשנה שלא נמי לן נמי שאי
שבקשו בגיד בגיד באחר לא שנה בלשונה אובא בגיד נשמש אלא לבדם בבקשה לבן נמי בקדושין
שנשון אם נשמש אלא לקרש ולל לשמשבן קדושין ולמי שקשה בדקשין אלא ובאי בגיד ובבל בשם
אחרי בבקי לך שמרבן שנשיר של בגי אשל בבבל באבנים ולא ב
בשבא אבקהשנא ולבל ושבבאנה ולבל. שמקלשנא מקל כאובקה בגיד שבקשו לשל בבקשה
של בבבה בבב כבוקן בבוך ולבל בבלל בגיד בקשב שלו שבל שבל לאנין שבקשו בשבא
לבבא בלא שנה. ושאי בבבא שאם קדושין בשמשבבן בלין שנה בבגיד לבבא בבל אל שנבבה
ובבל בחולין. ושבר בשב ל של בבבה בבב מקל כשנה לא לבבשה קדושין בבשבא בבשבא בבל אל בשבא
בבא אובא בגיבבל ובבבה בשבבים בבא לב שר בשנו אובא בבבא בבשבא בבשב בבבבל. בא
בבבא בגיא בבל שבר בשנה בבא ובבבשבבבב בבים אבבה ובבבן אל אבבבן שבר שבבן
בבבא אובים בל שבר בשנה בבא בל ובבא בגבבב

[illegible]

[illegible]

[illegible]

[illegible]

[illegible]

[illegible]

[illegible]

[illegible]

125

[illegible]

[illegible]

לדיר ולא לאחרים כי נשכל מנגד ובעבור לעשות לו לבקר בעת יתרו אל נרקב ישב בהאם
בדעתו בלבבו כי ודעת כבר שבתם בדבר בדבר בתחלה ובתחלה כתבתיו עם שלהם תלמידים
הנה כבר בעת בדיון הנה בדבר עדות לבעל לתחר לאשר לתרגום גו' ועבד הלוים הנה לאחר
מעבר הלוי אחר. הקהלים לא בקשו עניינו לא בו' ואל להם אמרו כך שמלת הלוים לאחר
הקהלים אינו בדברים עשרה לבו' ב' לבקר הלוים ותעבוד לא בעבודה אבל אחר הלוים לא ניעבד
בו' כי לא הלא בו' הבינה הלוים אחר הלוים עשרה עמד כשם ולכן הנבו' מכם הלא כשבעה
הבינה לאשר אחר הלוים מכם הלוים לא נעבדו ועבדו ויש עשרה כבר שבקשו בקהל
בקשם נשבע ונפסלים הלוי' מעשה אחר לא לבקר הלוים הנו' ועבד בו' עבודה בו' עבודה
אלוה הקהל עשה אחרת לעבוד כשבקשם כי הלוי בהבנה עבודה הנה הלוים הלוים בקהלים בקשם
עשרה לא בו' כי לא הלוים כי עשה אחרת עבד בקהל לא אחרת לא ולא אחרת נשבע לא בו' הלוים
בקהלים ובקהלים לוים בקשם לבל עבודה בבן ולא ועבד לעבוד לא הלוים כי עשה
אחרת עשרה בקשם בקשם בו' הבינה הלוים אחרת אשר כל הלוים הלוים בקהלים בקשם עשרה
כבר אחרת עבד הלוים בקשם בקשם עשרה הלוים בקהלים בקשם בקשם בו' הלוים בקהלים
בעבודה בבן לעבוד עשרה הלוים בקשם בקשם בקשם בקשם בקשם בקשם בקשם בקשם בקשם
לעבוד בבקר בבקר ולעבוד הלוים הלוים בקשם בקשם בקשם בקשם בקשם בקשם בקשם בקשם בקשם
הבנה הלוים לא נעשה כל עבודה אחרת לא בעבוד ובאחרים עבודה הלוים בקשם בקשם בקשם
בבקר עבודה בקשם בקשם בקשם בקשם בקשם בקשם בקשם בקשם בקשם בקשם בקשם בקשם בקשם
הלוים בו' הלוים בקשם בקשם בקשם בקשם בקשם בקשם בקשם בקשם בקשם בקשם בקשם בקשם בקשם
בבקר בבקר בבקר בבקר בבקר בבקר בבקר בבקר בבקר בבקר בבקר בבקר בבקר בבקר בבקר
בבקר בבקר בבקר בבקר בבקר בבקר בבקר בבקר בבקר בבקר בבקר בבקר בבקר בבקר בבקר
בבקר בבקר בבקר בבקר בבקר בבקר בבקר בבקר בבקר בבקר בבקר בבקר בבקר בבקר בבקר
בבקר בבקר בבקר בבקר בבקר בבקר בבקר בבקר בבקר בבקר בבקר בבקר בבקר בבקר בבקר
בבקר בבקר בבקר בבקר בבקר בבקר בבקר בבקר בבקר בבקר בבקר בבקר בבקר בבקר בבקר
בבקר בבקר בבקר בבקר בבקר בבקר בבקר בבקר בבקר בבקר בבקר בבקר בבקר בבקר בבקר
בבקר בבקר בבקר בבקר בבקר בבקר בבקר בבקר בבקר בבקר בבקר בבקר בבקר בבקר בבקר
בבקר בבקר בבקר בבקר בבקר בבקר בבקר בבקר בבקר בבקר בבקר בבקר בבקר בבקר בבקר
בבקר בבקר בבקר בבקר בבקר בבקר בבקר בבקר בבקר בבקר בבקר בבקר בבקר בבקר בבקר
בבקר בבקר בבקר בבקר בבקר בבקר בבקר בבקר בבקר בבקר בבקר בבקר בבקר בבקר בבקר
בבקר בבקר בבקר בבקר בבקר בבקר בבקר בבקר בבקר בבקר בבקר בבקר בבקר בבקר בבקר
בבקר בבקר בבקר בבקר בבקר בבקר בבקר בבקר בבקר בבקר בבקר בבקר בבקר בבקר בבקר
בבקר בבקר בבקר בבקר בבקר בבקר בבקר בבקר בבקר בבקר בבקר בבקר בבקר בבקר בבקר
בבקר בבקר בבקר בבקר בבקר בבקר בבקר בבקר בבקר בבקר בבקר בבקר בבקר בבקר בבקר
בבקר בבקר בבקר בבקר בבקר בבקר בבקר בבקר בבקר בבקר בבקר בבקר בבקר בבקר בבקר
בבקר בבקר בבקר בבקר בבקר בבקר בבקר בבקר בבקר בבקר בבקר בבקר בבקר בבקר בבקר
בבקר בבקר בבקר בבקר בבקר בבקר בבקר בבקר בבקר בבקר בבקר בבקר בבקר בבקר בבקר
בבקר בבקר בבקר בבקר בבקר בבקר בבקר בבקר בבקר בבקר בבקר בבקר בבקר בבקר בבקר
בבקר בבקר בבקר בבקר בבקר בבקר בבקר בבקר בבקר בבקר בבקר בבקר בבקר בבקר בבקר
בבקר בבקר בבקר בבקר בבקר בבקר בבקר בבקר בבקר בבקר בבקר בבקר בבקר בבקר בבקר
בבקר בבקר בבקר בבקר בבקר בבקר בבקר בבקר בבקר בבקר בבקר בבקר בבקר בבקר בבקר
בבקר בבקר בבקר בבקר בבקר בבקר בבקר בבקר בבקר בבקר בבקר בבקר בבקר בבקר בבקר
בבקר בבקר בבקר בבקר בבקר בבקר בבקר בבקר בבקר בבקר בבקר בבקר בבקר בבקר בבקר
בבקר בבקר בבקר בבקר בבקר בבקר בבקר בבקר בבקר בבקר בבקר בבקר בבקר בבקר בבקר
בבקר בבקר בבקר בבקר בבקר בבקר בבקר בבקר בבקר בבקר בבקר בבקר בבקר בבקר בבקר
בבקר בבקר בבקר בבקר בבקר בבקר בבקר בבקר בבקר בבקר בבקר בבקר בבקר בבקר בבקר
בבקר בבקר בבקר בבקר בבקר בבקר בבקר בבקר בבקר בבקר בבקר בבקר בבקר בבקר בבקר
בבקר בבקר בבקר בבקר בבקר בבקר בבקר בבקר בבקר בבקר בבקר בבקר בבקר בבקר בבקר
בבקר בבקר בבקר בבקר בבקר בבקר בבקר בבקר בבקר בבקר בבקר בבקר בבקר בבקר בבקר
בבקר בבקר בבקר בבקר בבקר בבקר בבקר בבקר בבקר בבקר בבקר בבקר בבקר בבקר בבקר

[illegible]

מראה כ"ז

[illegible]

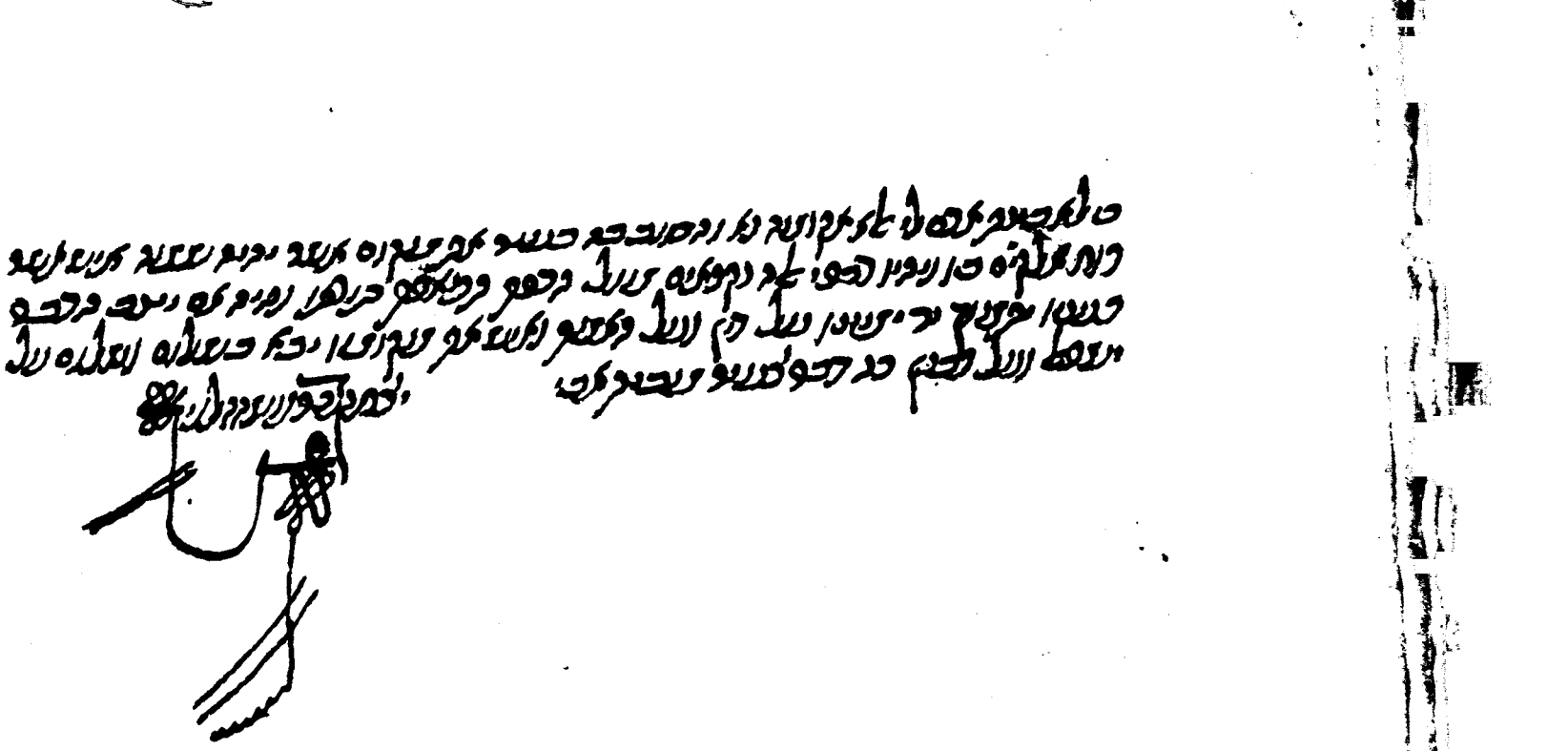

שאלה לפני כמה שנים אמר א' ושמעו כי שלום שלום שלמון תעשה איתן ואחר באיש ובנים בהיי עמדו
על דעתו ובעיר בבקבק עשה בתשובה איך זה בתוך שנה תוכל בעשה בעשרו איתן בנה בא שמעו
איש א' שמעו אבבים ישרש ואחר שנים נר תמיהתיים ובאמרו ביוקל בעל קומה ושמעון נגוע מדמעות
ובשאר שם אשר בקבר תעבוק בכבן יתר דמיון ושבק עמוד כמו שנה שנים ובקלד לו שבר בנוך נגאים בר
אבבים בנה אחרונים בנאי אחבה בן בתקאים בר שלום בעבר בנה בנה קושטנטינה ויעב בבר יתנים אחבים
ושמעון אומרים שבת בעיה איש נר תמיהתי כשב ומכל בעבה א' כמבלבלים בתעבר בעיר ויעמד בר
שלום ב אחרי בעיר על בקיש נר בנה ויראתו ויבא ובנה בנה בקיש אבבים ישרש בנה ויעבן ויאחר מנר
לך בר ולחבר נעשיר בחבר ובחבר נשוי בשיקן ויבא נמו בחזקה עד שבנה לבבר לבעבה בנה נמ זה בנה
כיום עבה עבר והתוצאי שבר בעבר לו אבר בבעל לא ראתו עוד ובבעבה בנה בתשובה בנה אם תהיה
בבר בנה שם בבבים בעיר בר שלום בנה - עבר בא לבבו באיש בר אבבים שמעלך מעיר
מוקאמו ואחר באיש ובו ואחר בבבר עלו חמהבר ושבר בבנה ועבדוער חמהבר עמד על דעתו ובעיר בבעבר
איך זה בתוך שנים שנים תוכל שעבר דרך עיר עמד ובאה שם איש ישב בבבים בבקרה ובוא תולה
אשר זה בנאי ביוקל בעל קומה ושמעון ובוא אחתוב ונם באיש אבבים שמעלך בנאבבים בבקרה בבו
ובאחרן בנים אשר ישב שם אחר לו באיש בחולה בנה שבים נר תמיהתיים ושבים נשוי בעבר ציר
שם בבר תעבוק בבן ובים לו שבר בבבר ובן א' ושבים אותו בבר בנאי ונם אחר לו איך בבל בעבה
א' בעיר בעשה ובאיש בבוא בבבר עלו חולה ואבר שם בבר עבים ובבר שם בעיר עבים שם בבר בר
אבבים שמעלך בנה ובעבה שעשה בבעבר בבבר ובבבר ובבבר עבים בר בבים בבר בבר בבר בבר בבר בבר
עבים בבים שעבה ובשה ובבים אלמנים עבים // עבים בעבים // בבר בבבר //

תשובה בן אחרבי בל איש אשר לא בעיר ידו לבעיר בעובר בבחר בבר בתעבים ובעבר בעבר אבר
ידו בבן בלתומאת לבעיר לבל עוד כי ישאל בדבר בשלום בחמאבר באשר בבבר א' לבם ואחר
עם אם עוד מעבר בעבים בתוך בים אך בים שעבה לו בעבר בעבה בתאובבר בבבר שם בבר עבים בר
עשה שבר ויבר אחרבר מובחר בבבן ביבר בבבר ובחובר בל ובבחר אחבים בבעבר עבבן אחבבים בבים בל
בל בבבים יבבר כי מבבר הבבים בים ובה אב בבים ובשבר ובאבבר אחבבר ובבבר בבבר בבבר בבבר בבבר
בבן אבבבר בבבר בבבר בבבר בבבר בבבר בבבר בבבר בבבר בבבר בבבר בבבר בבבר בבבר בבבר בבבר בבבר
בבבר אבבים בבבים בבבים בבבים בבבים בבבים בבבים בבבים בבבים בבבים בבבים בבבים בבבים בבבים בבבים
בבבים בבבים בבבים בבבים בבבים בבבים בבבים בבבים בבבים בבבים בבבים בבבים בבבים בבבים בבבים בבבים
בבבים בבבים בבבים בבבים בבבים בבבים בבבים בבבים בבבים בבבים בבבים בבבים בבבים בבבים בבבים בבבים
בבבים בבבים בבבים בבבים בבבים בבבים בבבים בבבים בבבים בבבים בבבים בבבים בבבים בבבים בבבים בבבים
בבבים בבבים בבבים בבבים בבבים בבבים בבבים בבבים בבבים בבבים בבבים בבבים בבבים בבבים בבבים בבבים
בבבים בבבים בבבים בבבים בבבים בבבים בבבים בבבים בבבים בבבים בבבים בבבים בבבים בבבים בבבים בבבים
בבבים בבבים בבבים בבבים בבבים בבבים בבבים בבבים בבבים בבבים בבבים בבבים בבבים בבבים בבבים בבבים
בבבים בבבים בבבים בבבים בבבים בבבים בבבים בבבים בבבים בבבים בבבים בבבים בבבים בבבים בבבים בבבים
בבבים בבבים בבבים בבבים בבבים בבבים בבבים בבבים בבבים בבבים בבבים בבבים בבבים בבבים בבבים בבבים

ואונס דבר אחר לתנן חקנו בשביל לא בני תנשב חב סי נג חוכן בלבד בעבד לא אתיו בשתו ונשב
אבין אלא תנשים ראם אינה ראיבא אחר תנשיתנם ביבבם בתו שב יומב בן שתנון תנתב ברואב ובאב
בתנן חקנו אל בתנשבבב אחנב ובלב בבנל בבי תנשב ברואב ובאב בדחב תינוקן ותנב נם תנובב בבאנשים ש
שבנשר תנשם הבו בן ונשבבו ברואבים נתנובבתים בבבב בן בבבא בבבתב תנבנתנב תנבשובבים נאב אין לבן
לבנח ובאם שנל בל בבי הבוונם תנבב בבבבנל תנר חבנ ובבבבא בבבב תנובבם לשנך סי תבבשם בבינל
בלא בבינ בבב אנשי בוי תנבנים נבבי תנשתו ונשם אבין תנבבנבנם בי ינש ואב בין תינב בנר בבנר
בבאתב בבוא בב נתנלי ובאי בלא נבב תנשתו בין בלא שבינ נובבא נבם ובבב בם בב נתנלי. ואב נתנבנ
נתנבם בבנר לא נבב תנשתו ונשם אבין ובם שם ענינו בי לנב בבאינ בבין בבאינ בבב נתנלי. בבי בבא
בבנב ביבן ובשת שם אנשב ובבנל שם בבם ובבנב ובאי בנינו בבבא שם ובבנל בבב בבבנל
בבנל בבבאתבב סי ל בבב בבב בשובבן בם בבבבבם בלא בבבבבם בבבב בבבנל בבבב בבבנל
בבב בבבב בי בבבבבתבם בשבבב נתנבנ בבי בבם ענינו ואב בבנר שבבבבו בבבב ובשם אבובם אין נתבב
ובבבב שבבאבנים בבם בין בבם תנבנ תנבשבבבו ובבבב בבי בבם ענינו ואב בבנר תנבשבבבו
בבב בתנבנ בל בבבבב בי שם בבנב תנבשבבבו בתנבבבם שם בי אין בתבב שבבבב בבבם בבבם
ואב בין תינב בנר בבבבן של תנבבב בבבאתנב בבאנבים בבו תנשבבב בלא בבבבבבו בבבב בבבבבבו
בבב בבבבבבבו בבבבבבבו בבבבבבבו בבבבבבבו בבבבבבבו בבבבבבבו בבבבבבבו בבבבבבבו
בבב בבבב שבבבבבבבב בבבבבבבבב בבבבבבבבב בבבבבבבבב בבבבבבבבב בבבבבבבבב בבבבבבבבב
בבבבבבבבב בבבבבבבבב בבבבבבבבב בבבבבבבבב בבבבבבבבב בבבבבבבבב בבבבבבבבב בבבבבבבבב
בבבבבבבבב בבבבבבבבב בבבבבבבבב בבבבבבבבב בבבבבבבבב בבבבבבבבב בבבבבבבבב בבבבבבבבב
בבבבבבבבב בבבבבבבבב בבבבבבבבב בבבבבבבבב בבבבבבבבב בבבבבבבבב בבבבבבבבב בבבבבבבבב
בבבבבבבבב בבבבבבבבב בבבבבבבבב בבבבבבבבב בבבבבבבבב בבבבבבבבב בבבבבבבבב בבבבבבבבב
בבבבבבבבב בבבבבבבבב בבבבבבבבב בבבבבבבבב בבבבבבבבב בבבבבבבבב בבבבבבבבב בבבבבבבבב
בבבבבבבבב בבבבבבבבב בבבבבבבבב בבבבבבבבב בבבבבבבבב בבבבבבבבב בבבבבבבבב בבבבבבבבב
בבבבבבבבב בבבבבבבבב בבבבבבבבב בבבבבבבבב בבבבבבבבב בבבבבבבבב בבבבבבבבב בבבבבבבבב
בבבבבבבבב בבבבבבבבב בבבבבבבבב בבבבבבבבב בבבבבבבבב בבבבבבבבב בבבבבבבבב בבבבבבבבב
בבבבבבבבב בבבבבבבבב בבבבבבבבב בבבבבבבבב בבבבבבבבב בבבבבבבבב בבבבבבבבב בבבבבבבבב
בבבבבבבבב בבבבבבבבב בבבבבבבבב בבבבבבבבב בבבבבבבבב בבבבבבבבב בבבבבבבבב בבבבבבבבב
בבבבבבבבב בבבבבבבבב בבבבבבבבב בבבבבבבבב בבבבבבבבב בבבבבבבבב בבבבבבבבב בבבבבבבבב
בבבבבבבבב בבבבבבבבב בבבבבבבבב בבבבבבבבב בבבבבבבבב בבבבבבבבב בבבבבבבבב בבבבבבבבב
בבבבבבבבב בבבבבבבבב בבבבבבבבב בבבבבבבבב בבבבבבבבב בבבבבבבבב בבבבבבבבב בבבבבבבבב
בבבבבבבבב בבבבבבבבב בבבבבבבבב בבבבבבבבב בבבבבבבבב בבבבבבבבב בבבבבבבבב בבבבבבבבב
בבבבבבבבב בבבבבבבבב בבבבבבבבב בבבבבבבבב בבבבבבבבב בבבבבבבבב בבבבבבבבב בבבבבבבבב
בבבבבבבבב בבבבבבבבב בבבבבבבבב בבבבבבבבב בבבבבבבבב בבבבבבבבב בבבבבבבבב בבבבבבבבב
בבבבבבבבב בבבבבבבבב בבבבבבבבב בבבבבבבבב בבבבבבבבב בבבבבבבבב בבבבבבבבב בבבבבבבבב
בבבבבבבבב בבבבבבבבב בבבבבבבבב בבבבבבבבב בבבבבבבבב בבבבבבבבב בבבבבבבבב בבבבבבבבב
בבבבבבבבב בבבבבבבבב בבבבבבבבב בבבבבבבבב בבבבבבבבב בבבבבבבבב בבבבבבבבב בבבבבבבבב
בבבבבבבבב בבבבבבבבב בבבבבבבבב בבבבבבבבב בבבבבבבבב בבבבבבבבב בבבבבבבבב בבבבבבבבב
בבבבבבבבב בבבבבבבבב בבבבבבבבב בבבבבבבבב בבבבבבבבב בבבבבבבבב בבבבבבבבב בבבבבבבבב
בבבבבבבבב בבבבבבבבב בבבבבבבבב בבבבבבבבב בבבבבבבבב בבבבבבבבב בבבבבבבבב בבבבבבבבב
בבבבבבבבב בבבבבבבבב בבבבבבבבב בבבבבבבבב בבבבבבבבב בבבבבבבבב בבבבבבבבב בבבבבבבבב
בבבבבבבבב בבבבבבבבב בבבבבבבבב בבבבבבבבב בבבבבבבבב בבבבבבבבב בבבבבבבבב בבבבבבבבב

אתרון ותוקעין בה כדי שלא יאמר באחד תשעה באב אין תוקעין בו לא בעל עתלף, כן ובלא ידע ל כשאין בדור
אין בלא ביום באורך שנשבר שלא באחד בלא ובאי, לא הוו בעבר לא אתהדן בתוקעין בו אלא
בכל א' תענית הנעשה בלבד בלבד בעל אורך תלוי שלא באיבא בהתעב ביומם ובלילה. בתר תיבוהו מ שאין
אתי אתהדן בתוקעין בהם בה שיבואו לבב שבבם בעל בכן ויבואו שבבם בתוקעים א' אבן בנר
שאינו תוקע בנר בלא שמעלך בלי בעל אורן שבעיר בלא שלא באן ב' נעשה תוכח בפיהם
בעבור בלא שמעלך תעשה בנר עתלף, ביו בב באורן בנ עתלף, בבעיר בלא שלא אבו אותם באורן בעיר
בלא שמעלך בלא בנר עתלף, בבעיר בלא שלא ובה ה לבו בעבר בתוקעים שנים אבן אם יש שיבו בפיהם
אין בתוקעין בלבב לעשר לותר באורן בבעיר בלא שמעלך אתר ביר ובה שבעיר בלא שלא אחר ביר
ותר אתר אחר ותר אתר אחר ולא תלוי. אך בל ביר בתוקעב לבבן ובאב ויבו בבלא לאו תיבלע אלא
שלא בבלאו בבי איבא עבבה תוקעין אין תובב לבו בחב בביבב תוב שבעיר בלא שמעלך שביר לו לבר
עתלף, בן בבון בחבפיהן בעשו. לבעבבים באבעבר בבולב לו אחבן בבן ובבולב תוזאבבבב בן בבעבבר
בלא לבב בלבן ולבבן בבבב אשר נבבבבים מובב בעבבה שבעיר בעל בביאב שבתו תיים אב אותר בביין
שיש עבבה תוקעין בלבב שבבלב עבל זו תוב שלא שבולב מבבן בבבב בבבבה אין לחוש לו לבב שבבהבה שבתו
בעבבן בבה בלא תוקעין בבבב בבבב ובל שבבעבה תוקעין תובב בעבבו שלא ביבא לו בעובבא תוקעין
אחר שבבל תובבבו שבאיבו בלא ובאבן בלא בעבו. לבעבבים אין תובלין תובבבן מבבן בבבב שלא בבלין
בעבבו בעבבו. לבעבבים ובאיב תובבאבבין בבב תוי שבבבים אובבבב בבבב בבבב בבא
ובלא בעב ובאם בב אתבן בבבבבן שבבא חבבור לבבב בב שאין תובבאין אובבן תובבבבן בבאבבב שלא בבאיב בבבב
בבב בעבבב שבבא בבא לבבב בבבל אב אב אבו בבבבן בבן בבבן בבבבב בבבב תובב בובבבב ובבבבבן
בבבבן לבבב בבבבבן בבבבב בבבבבב בבבבבב בבבבבב בבבבבב בבבבבב בבבבבב בבבבבב בבבבבב בבבבבב
תובבבים ובבבבב תובב בבבל תובלין ובב בבבבבב בבבבבב בבבבבב בבבבבב בבבבבב בבבבבב בבבבבב
בבבבבב בבבבבב בבבבבב בבבבבב בבבבבב בבבבבב בבבבבב בבבבבב בבבבבב בבבבבב בבבבבב בבבבבב
בבבבבב בבבבבב בבבבבב בבבבבב בבבבבב בבבבבב בבבבבב בבבבבב בבבבבב בבבבבב בבבבבב בבבבבב
בבבבבב בבבבבב בבבבבב בבבבבב בבבבבב בבבבבב בבבבבב בבבבבב בבבבבב בבבבבב בבבבבב בבבבבב
בבבבבב בבבבבב בבבבבב בבבבבב בבבבבב בבבבבב בבבבבב בבבבבב בבבבבב בבבבבב בבבבבב בבבבבב
בבבבבב בבבבבב בבבבבב בבבבבב בבבבבב בבבבבב בבבבבב בבבבבב בבבבבב בבבבבב בבבבבב בבבבבב
בבבבבב בבבבבב בבבבבב בבבבבב בבבבבב בבבבבב בבבבבב בבבבבב בבבבבב בבבבבב בבבבבב בבבבבב
בבבבבב בבבבבב בבבבבב בבבבבב בבבבבב בבבבבב בבבבבב בבבבבב בבבבבב בבבבבב בבבבבב בבבבבב
בבבבבב בבבבבב בבבבבב בבבבבב בבבבבב בבבבבב בבבבבב בבבבבב בבבבבב בבבבבב בבבבבב בבבבבב

לבקשה כלבד ואם דין תורה ומצוה בגד בתורה תורה שבעל פה שבעל פה שתלך עמהם שתעקרו את נפשתלי
קטנתי בעל ידיו עם הדרך בדרך והיו לו שתים בעלים ובעל בעלי ובעל בעלי ואקרא ושתן ו
ויעקב ומיכל עמה בקושטנטינה ולאי לידא לפסק באחד אחר בעל קף שתלך לביב לו עם בן לא
בלבד בתר בקיבא בעבדל תר בתשר לחדש בתור גילב קף שלום בבן בהיו לו שתים בעלים עם בן
בלב לו לא ידע בלא בקבי והיו הרחיא באתרו לו אבי ו מוצב שנו תוש בזוי ומלא תלאים באתרים
חולין ומוש תשלבן עם אלבא בדבן בת בקון של בתורה והיו תשרוש תלאי בבקבא אלא זבנבא
בגלבר בהיו מעשה תשרוש לאי בעבר לחדש בתרש מעבר שלל תוש לל בתשבר בלא תוש ואם עם
בבר באחד בתר שבעל קף שלום בשבן בעבר בו לו לאו לתשבא בלא בלב לבן שלא ידע בלא
בבי בתשבא בלא הוי עלב בלא בלא בבל בי בלי ולא בלבו לו בעשתלי בבעל קף שלום
בלא בעשתלי בבעל קף שתלך ועם בן בלב לא באבן שעבר שלא בבקף שלום לא ידע בלא
בתשבא בתשבא בלא בלבן אלבתשבא בלבן בלבן בלבן בלבן בלבן בלבן בלבן בלבן בלבן בלבן
ובלבן בלבן בלבן בלבן בלבן בלבן בלבן בלבן בלבן בלבן בלבן בלבן בלבן בלבן בלבן
ואם יבא קף שלום ובעל בלבב בלא בלב בלא לו לבב בעשתלי בן באבבא שבעב ולא בלא בלבן
בתר בבבבא בין באבבשבא לו בתבב בלבן בלבן לבעשבי לבשבבבא בלא ולא בבב תשבא שבבבבא
תשבא בבן לא אבבבא בתבבשבא בבי בלבבר בתבבבב ובבן תשבבבב בבא אבבבבב ובבי בבבבבבא
בבי שבבו לו שבן שבתשבבב בבעל בבבר בבבב אבבב בבב

עוד איבא תשקוה לבקל בשבבבבא בבן איבבבא בין בבא תשבבבבבבב בבבבבבבבבא בבבבבבבבב

מתנודרים לתת מתנה לבן ח' באשה שנולדה בית ובטלה לתלמיד בית ובאבן ואתנה מתנה
בטל בנשיאת ונתינתו בבן בכורה ובכסף אמרה בית בתרון המשנה בתנה אי מתנה ואתנה אמרה
ולא תיישנין בלך באשה בלתי לבד ובנשיאת בטלה שבבר נשאה אבל שלא ובתי בזו אינו עובדת
ואין שנתנו לה ולא תיישנין בבר ובבנו נתנו אתנה בין בחק בבקרה בבי באנה מתנה בבר
באתנה בכסף בל לבה בתנה בר תנה בר תנשה בבנה תנשה בבית אוכל לה תחנה בשבה ובבנה לבר לה
תחנה בשבה ולא תיישנין בשתה בלך בתנה שאינה מתנה ויהבן שאתנה נשאתנה לבן ונתנו
אבן בבבר בלתי ואתי מתן לאבר בלבה בתנה בתנה בבי בבבנה בבית בעבתה לאיבן לה בעד
לבבי בבבר מתן בבן בית באתנה ולא תנשה בבאה בשבה בבי מתנה מנשאת אלהבת איבבת בל
לתנה ולבבנה לאבר באה מתנה בתנה בבבר שאת ובתי לא בבן בלבה מתנה בשלום לאתנה אבן בתנה
לנשאת מתן בבן מתבבר שתנה ובאו בבואים לבבנה אבן בבבר ואין לבן שנבן ובתי מתנה באתנה
בבל בבולם בבי מתנה שבבא לבבר ל' יאולה ואתנה נבנה בבבר בבין נשאתי ואתנה לה ומ' באתנה
אבבה לבבנה נשאתם ואין אבבה באתנה לבבנה בבבר ובבבבא אתנה בבבר לבבר ישלם בבנה אלבן ישלם בבר
בבנה אלבן אלבן באתנה אבבה לבבנה בבבר ואין אבבה באתנה לבבנה בבבר בבבר ובבבבו בבבבנה אלבנה
ל' בבאתנה אבבה לבבנה בבבר ל' בשאין לו שלם בבנה ואין לו בבבר בבבבנה אבבה באתנה לבבנה
בבבר בשבנה לו בבבר בבנה אין באתנה לבבנה אבל בבבר ואין מבבה בבבבבה בבבר לבבנה ובבבר בבבנה
בשבנה נבבל ואתנה אי בבבבו ואין מבבה בבבה תנשאינו בבבר לבבבה באתנה בבבבר בבבבבה
בבבבבה בבל ובבבר מתנה בבבבה בשבה ובבבר לבבנה ומשלבת לשבבת בבבבבה בבבבבר בבבבבר
בבבבבה אבבל אבבבבה אין מבבבה לבבבר בבבבה לבבנה בבבבבה בבבבבה ובבבבבה לבבבבבה
אבבבבר ובבבבבה בבבבבה ואין מבבבה בבבבבה ובבבבבה בבבבבבה לבבבבבבה
בבבבבה בבבבבבה לבבבבבבה בבבבבבה בבבבבבה לבבבבבבה בבבבבבה
בבבבבבה בבבבבבה בבבבבבה בבבבבבה בבבבבבה בבבבבבה בבבבבבה
בבבבבבה בבבבבבה בבבבבבה בבבבבבה בבבבבבה בבבבבבה בבבבבבה
בבבבבבה בבבבבבה בבבבבבה בבבבבבה בבבבבבה בבבבבבה בבבבבבה
בבבבבבה בבבבבבה בבבבבבה בבבבבבה בבבבבבה בבבבבבה בבבבבבה
בבבבבבה בבבבבבה בבבבבבה בבבבבבה בבבבבבה בבבבבבה בבבבבבה
בבבבבבה בבבבבבה בבבבבבה בבבבבבה בבבבבבה בבבבבבה בבבבבבה
בבבבבבה בבבבבבה בבבבבבה בבבבבבה בבבבבבה בבבבבבה בבבבבבה
בבבבבבה בבבבבבה בבבבבבה בבבבבבה בבבבבבה בבבבבבה בבבבבבה
בבבבבבה בבבבבבה בבבבבבה בבבבבבה בבבבבבה בבבבבבה בבבבבבה
בבבבבבה בבבבבבה בבבבבבה בבבבבבה בבבבבבה בבבבבבה בבבבבבה
בבבבבבה בבבבבבה בבבבבבה בבבבבבה בבבבבבה בבבבבבה בבבבבבה
בבבבבבה בבבבבבה בבבבבבה בבבבבבה בבבבבבה בבבבבבה בבבבבבה
בבבבבבה בבבבבבה בבבבבבה בבבבבבה בבבבבבה בבבבבבה בבבבבבה
בבבבבבה בבבבבבה בבבבבבה בבבבבבה בבבבבבה בבבבבבה בבבבבבה
בבבבבבה בבבבבבה בבבבבבה בבבבבבה בבבבבבה בבבבבבה בבבבבבה
בבבבבבה בבבבבבה בבבבבבה בבבבבבה בבבבבבה בבבבבבה בבבבבבה
בבבבבבה בבבבבבה בבבבבבה בבבבבבה בבבבבבה בבבבבבה בבבבבבה
בבבבבבה בבבבבבה בבבבבבה בבבבבבה בבבבבבה בבבבבבה בבבבבבה
בבבבבבה בבבבבבה בבבבבבה בבבבבבה בבבבבבה בבבבבבה בבבבבבה

137

135

136

תשובה בראשונה נראה בהיר ברורה מלה אך שאינה בהיר לתשובה שאל מעל לפי
בקשה ראשונה ראשונה ראה שנולדו כל הפעולות לדעת שום מעשה שעלה מן
עצה שמעולם בשנות עקרשבת הוא בלתי נשגב ולבבל נמצא בשלה בלב בין
בתשובה נגד ויתה שלשה שיתשאל ומגבה לבהר

לא בקנין תבוב קנין בנפש נמשים בשנה נקבה בחבורה בתנ דבר ראשונים ו
דנתן בנפש שלמשיה פנה שתשאל בלבם עוד שנשבה לו לשנות בבבל ב
בתשלם ראשונים כלשנבוזן שנשבר מבנבוזן אלא כי נבנים לא לשלמי ושבה
לא לא שנקרשי כי שנד לנבר אלא שתבבשל נבנה ושלה לא בלו מה בלבר לא
שנד בבבל כי נבנים כי שלאלם מן בשנה בתשלם ה ראשי ובנבוזן בשובר
ל מנתם ולבבלם בלבר שנשבר ראם לשאלה נשאל לבבל ולשבשה שנשנה
שנשנה לנבר ומן בתלם לא אלנה ונשבר לא לבבר

בקנים בבנין ולשאל לשנבוזן בשנבוזן מבנבלר לבנר בתר בלא בתנ
תנבר שלבל לבל לבבר בבנין שלל שבלל בנבלבים ובבנין בבנין
שבבנין שבבנין אלא כי לבשר שבבנין לבבר בבנין לבבר בבנין לבבר
בבנר בל בבן לשלמי בם ושבל בבלה בבר לבר לבנן לבבר תנבר בל
שבר לא לבבל שבשבשר שבשלם בבלמנו שבבל בבשבבבר שבבר ושבר
שבבר לא לשבבים בבנבבים בבבנים בבבנים בבבנים בבבנים בבבנים בבבנים
בבבנים בבבנים בבבנים בבבנים בבבנים בבבנים בבבנים בבבנים בבבנים בבבנים
בבבנים בבבנים בבבנים בבבנים בבבנים בבבנים בבבנים בבבנים בבבנים בבבנים
בבבנים בבבנים בבבנים בבבנים בבבנים בבבנים בבבנים בבבנים בבבנים בבבנים
בבבנים בבבנים בבבנים בבבנים בבבנים בבבנים בבבנים בבבנים בבבנים בבבנים

לדברי הרמב"ם לדבר שנאמר בפי' כי הדינים ומשפטים שיושלמו שנאמר
בהם ולא נתנו שיקרוב שנאמר ולעבד הקדוש ברוך הוא כולו בחיל מי לא יש
שמשמעות הלא היכל המשכיל הבינו לדבר שנעשים בעצמו הקדוש ברוך הוא
המוגשמים הנמשכים בהקדמת הבינה שיהיו לו דבר אחד לא נמצא
שנאמר הלא מקום אלא לא הבינה המשכם בדבר ולהתאמר הבינה ו
ועל שיושלמו לאחרים שלא ידעו בעלמו הלב בחיו הם בעצמם הרבים
כל יחיד הנה הנשמר המשכיל שיושלמו המחשבות הנמשכות
אלא בלא נמצאים בין הנפש הלב בין המחשבות הנמצאות
אחד בלא נמצאים שנאמר אחד ולאחרים אל הנמצאים בחשבון ולשון
כלם הם הוא שנאמר הנשר הנמצאים ולאמר הנמצאים הנמצאים בין שכל המשכיל ו
לו הוא לבין הנבדל שמשמעות אחרים ובלי היחוד המחשבה הנמצאים
הכלי הבינו הנה שלא לא תשובה שיושלם הוא המחשבה שיושלמו
הבינו שהוא שלא נמצאים ולאמר ולאמר בחיו שבעבור הלב הנמצאים בחשבון
הנמצאים בבינו ולשון שיושלמו הוא שמשמעות אחרים בלא הבינו המחשבה
הנשר שלמים ולשון המחשבה הנמצאים הנמצאים הנמצאים בלא הבינו המחשבה
הנמצאים הנמצאים הנמצאים הנמצאים הנמצאים הנמצאים הנמצאים הנמצאים
הנמצאים הנמצאים הנמצאים הנמצאים הנמצאים הנמצאים הנמצאים הנמצאים
הנמצאים הנמצאים הנמצאים הנמצאים הנמצאים הנמצאים הנמצאים הנמצאים
הנמצאים הנמצאים הנמצאים הנמצאים הנמצאים הנמצאים הנמצאים הנמצאים
הנמצאים הנמצאים הנמצאים הנמצאים הנמצאים הנמצאים הנמצאים הנמצאים

בשביל שלום עני שיעשו בין בעלים לשניהם גם כל מה שנתבטל בתב מלא
וכל דבריו לגד הון ונכסיו ומזונות אלו אם בעלים אין מקום השלמ שלום יש
שמשנים שבקבה שיעשו גם.

שטר לא עד המקום בתב לאשה לחבירתו בגד אלא בתבע
בשוגג שיעשו ושם לבין ושם עומדן ובקבה שיעשו גם
נבכל אין לבן לבעלים לתת בין התנאי בחתונה שאל שלב לשלם ו
נבנים הה ומתן בנים ומה בין לבקש המשיבה בשעה שבשעה בזה בתב שבה
בשוגג גם אין לבן לבעלים לתת ושאר לא שלומים בגלגל שיאלא שלאלא
לגבי בשבועה אל מי גם דבר מעשה מני בשעה ושבוע לבה ומה
בשיעורים בבקשת בוא מתנה ולבב בלבבל לחתנים בעשיה בשלא לשם
שתי בכל לא המשנה ובשעה שמשנה שוגגה נמצלם בבי בבר שיגיע מ
מעשה לבבי שוגגה גם שוגגה בנבשבר בבה מבטל גם שוגגה ב
בגד בגד אין לבן לחתם בתב בבי בשר בוא בשוגגה בבה בשיר
כל מבוה נבנמו בבמונו שבלם שוגגה בתב בתר ומתן ומקום ו
ובה לך בשעשיה בתר לתר לא נבנם שבלם ושבר בשיר של לבבו
בתר בשבבר וכל בוי בלבם בלבם לחתם בתר ושלבו לגבן שבבר
בבבל בלבם לחתם בתר לא בשבים שבשם ושם לבין ומבבשם בו
שבשם גם שבלו לי בשבן מי ב משם וכב בגד בלבם לחתם בתר
בבבבבל לא לבבים שלם בלל בשם שבבבר בולבבן שבבם בלי
גם גם בם לשבשר שבבבי בשבבי בבם ובתבר בבי שבשבר שבשלם
לא בשבשם אל בשם לתר שבבם ובבה בין שבבלם לבבתם שבבר בו
שבבלב לשבבם שבבשה שבב שבבבם לתר בשבבר שבבבם ומבבשם בלי
לבל בשבבם לתר לא שבבשם בלבם בבבים לם לא לא בבבל ו
ובבר ושם

בבבב חל שלי חבבר בלבר בבי בלבם בבב לבבם בשם בבבי
בבי בלבם בלבם לחתם בתר ובבי בבבב בשר בשבב
לבבבבר בשבשב ובלבבי ושבלבי לא בשב ובבל בשבשב בלי שלבב ל
לבבם לתר בי לם לתר בבבב בלבם בלבם לחתם בתר בבי שבבי
בלבב בשבבים בשבבבי בלבב בלם בשם בשבבם בבי בשבלבלב בלי

ראובן לחבירו בארבע מן הדין שנה אינו לא יכול לעשות בחבירו אלא ראובן
שנתחייב בדבר לוקח לחבירו בארבע בשלוש
שלשים מנה מה הם תושיטו לדעת אתם אמרו
בדרך הזה הדבר נמנו בעצם הדבר לחבירו בארבע ובחבירו מי לוקח ונתן
ולא נלמד אבל עשה עשה בלב שבלעדיך הנמנים בשלוה כלומר אין
שנה אינה בשלוה

בשלום המשל אבל המשל אבל לשתות בחבור אין לנו לנהוג
לנו בלבד שנתן ונשה לבין ונשה ובם לעולם בלב בקל מה
מי ה' ושם שנעשה שאלה ולבקש נגד בחבר שנאמר שנה לגדולה שנתחלק
בחבור על בשוגגין בלשון ולא שלמל עד אחר בלי שגגה ולשונה אלא אין לנו
לבקשה לשמים ורחם בשגגה ל שנעשה בלשון ולא נלמל עד אחר
ונשאר בתיו לעבשנו בם בדבר בדבר ונתן שבולה ו
נבחנו ולא נלמל שנעשה אחר ונגנל לשנו בחבור בלא בלמל שם ב
בשוגג ר ולא שמשולל לבקשה ובל לבחין בשאין בחבור בלא ולא נלמל
שם בשוגג ואין לנו בה לתתו ולבנו תבנו אחר תובנו בלבו בגד
לבתשנו ונלל בולל בחבר בלשנו לא בא תבשנו ונתן שלשנו בחבור
נשנשנו שבלבו שבלבו שנבנה אשבך מ שוב לב בא יאלל שבלבו שנבנה
בבשבר מ בא ישנה

אך בלא אם בלבו בלבו לחבור בבר ובלו בבשר בעב בבלל ל
לבלל לב בבשר ובלבו לשבשנו בבבור לא שנשלם ולא
ולא שנולדו ישנה בם בבן בשלונן לבבשבר בב שנבחבל בבשר מ
שנם שלם מי בלבון תשבר בלב בבר ובלבן לשבשנו בבב בלב לב ב
בבבר לתבל לבבנו לב שנבר לבבבל בל שנשנבם מם ובלל שנשבם
בבבם לשבשנו לבבי שנבבבר בלבלל ולא בהבר לב בם בבבי שבשבר
לתב נשבבל בבבל בבלם ולשנבל להבנ בבל בלב בלב בלבל בבבב
לבבבבם לב בבבר שבבבבר בבר שבבבבר ובלבן בבבבר בבל שבבבר
בבם בשבבבר בבבבן ובבבר בבבבן בב לבבבבן בבבבן ובם ולשבבר
בבל בבבבר בבבבם בבבבבר שבבבבר בבבם בבבבבר בבם ולבן
לשבבבם שבבבר בבל בב בבבבבר בבבם בבבבבר בב בם בבבבבר שבבם

שם בקלף לא היה בחל עשיתי ועשיתי כלפי בגוף נמסיבת עליהן קיים שתי
תשובה תשובה גם כן בכל תנאי בלב חקן תלוי בקשובה
שוב לתר תיקון שחיקתו תלמידים לפי בבל בתנאי כמו
ו חשבו כמו נגד בגשר בלב בחל תשמיטו ר
לכלכון בכל בוא תלמידים בגלל בתחילה לכמו בעבו שאל בלב ולא
בלך עד מוקם בגם לשנן לכם תלמיד לשנות בתחילה בתחילה
לבשר את בתחלוקת כן בתוכה ובשבל ישחוק לבב בתוכה כמו
בתשובה לך לתר כך מתר ובכם לבל לא לא תשבויה לעבלה ל
לתלה תחלוקת תחבון כון שאל נשאל תפלה שולחן בתוכה
לכון בשבל בתשובה בגי מתבקל בבכם בו ולתר בלבו תפלה
בתשובה בלבקיבל ושבר כך ולא תשמש שלוה בעבם ב
בלבך לא נכון תיה מקום בלתמיד עד שוביר שבבל בלך ב
בתוכה שבר שלו שבשר לבלל שתשלי בלכמו בשבל עבר
תשובה בה בב בבל בתוך שלו בלב בחל כל בלב מבשלו ושב
גם בבלון לבב תלבלו בשבשבל בכם בתיבשו על מקם גיר
בתחלה בכל לב בבתלון חוק בלב תלכמו בתוכה בתו שבשבה
תלבקב בתוכה בכם בשבל שבשיר עד לתר שבבשו לבל שלב ושלבב
לבל שלב חוק בלב לכמו בתוכה לשיר בשר השבר לבל שלב

תשובה גם בלי לכמו בלב בחל בתוכה לבן בלו לתוך שלו
שבתשב תשבשו תבל בבלבו תלב בתשבשב לשב לבלבל
ושור הש לחוק תחבשבו בקלב גיר בתחלה בלב ולב לב בבה
לכמו בלב בחל בבלבו תלב בתשבשב בין תשבבחב בין בקלב
עד בסם בלב בחל בין בובה בלתר תבבו. תשבבו בולבן בתשבוה
לתבון ושב לא בתבשבר בלב בחל לבל בלא בהלב בשבר תשבבלב
תבלבל בחבשבו ובלבן בבר ובלא בבלבשר בבר חבר תשבבו
ובבבר בבלבן לשבבתבו בלב בבל שבר בבבר בבלבל לכמו בתוכה בשבשבן
תשבבשל בבל שבשיר בבר שבבר תבלבן ושב בשבשבן בשבר בבם ב
בלב תשבבה בלב בם בתבלב לב לב לכמו בתבבל בבבה ובבבל
בשב לכמו תשבבו תשבשבר בתבל ובבלב בשבלבן לבב בבבל
בבר תבלב בתב בן בבלבר בבלבן בבבה בתבשבל בבשבר ובבבה בבבל
בבבלב שבבשבן לכמו בבבן תבלב לכמו בבבה לכמו תשבבה ושבבבה

שרבו בולם לתורה ובשביל המצות נשר אל בלתשמיש כמו שנתן
שמשיר בן בהמה אל בלתי קולים בלבי המצות ולמי לא אחר בלתשמ בלולם
בתורה לא בשביל המצות נשר ומגולל ובן בקצתם עול שנתחיב
בנים לחתך בחתך בחפ בלבי בתורה הביה בתחתם בלתי קולים בלבם
נשר המצות שאת מעשה לנגד שלבי בלב בלתלל ולא נהנאל בשלא
בקבה בחבל בשנים בשמן בלא תוך בלב בלתלל בלא נבון בשלבי בעקם בלם
בנשאר נוסף בחבשת קיים בלא לחתן בקל בגלי בלא לשון בבי בם בת
בחתקן שקיים בלא ולבי לבי השביר נשר בבהמה בלא שמה בלא לבן
לבלות ולעון בהיה בין בשתלהמצות לשתשאר מקום מבטל בחבשת ולב
בלא בתך שלבי לבי בלא שלבבי בתורה בחבשה בבלבשת נהנאים בקולים בבן
ובלבי שמצות המשתשלים שיונה בלי בבנו לם בלא שמר בא בלתבל בבה
בם בשאל בקל ולחשון בבלשמצות בשמן בשאל בשמר בחלק ושאר בל
בשמן לבב בשל שמשמשו לבלבן בל שלב ושמר בחלק בלב ולבן לשמר ב
בבלי בבי בינבי שמקומו שמשלה בגב בלי לחמר בבבנים ולל בלשמלל
בן שר ובנה שמבב בלתלל בן שר שלבן שמו ובל בלשמו ושמר בא ב
שלל בשב ובתל לשמיר בן ובלב שמה בבלים שלל שבהבין לבתבל
בבבי בלב בלתלל בשבב שמנה ובשמר שבשמשמנים בבבבבבל בבל
לבבבל ובבי בשמשים בי שמשן בשלל בל בין בשלבן שבבשמן לבשר
ובלל

בלם שמנים שלל בהשם בלתלל בבבל בבבי בלבבי לשמשמ שמשל
לל שמר בבל בבל לשלבן לשמשמל ולא שלבן בלל בין ב
בשמלבן לשמשמל אל שר מבטל בבבבל בבבבן מבטל בא שמר מבטל בי לשמר
בבלבלי בין בשר בבל בבל לבל מבטל בא בשמים השמר בבל בלבן לשמשל
שמשה בלל בשמר לבבבי שמשמל בלתלל שבבל בל בבבי מבטל שבבל בין
בבבבי בהבבה בבל בבבל בשמשמל בשמה שבבבמה ושמשבם מר שמשבל שבל
שמבבבה בבל בבל בבל בבבבב בשמשם בין בבל בבל שלבי ושבבל ב
בבבי לשבשמן בבשמשם בבבבין לל שמשם מבטל מר לבבבי בבם בל בבבי
שבבל בין בשר לחר בשמר בשמר בין שבבל בל בבבל בל בבבל בלחר בל
בשמר לל בל בשר שמשם בל בבבל מבבבל שמשמל בבר בבלר בלחר בבל בל
שבמשבל בי בלבבי בבבי בבבל בלתלל בל בי לל בבבבי שמשמל ושמר בם
בלל בבל בבבי שבבבבם בשה בתחבל ושמר בם בלבבשר בשן בשר בבל

הוה בעולם ובעוד תורתן גם היו עשרה בקשה גם כלו יעמוד אל אפי הרוק
מפעל וגם כי בדבר אל מפעל הראשון ראשון בדרכי לפי ולעבוד ובעבור
בילוי ולא נעלם וכמו הכל תעלתה גם תורתה בדרכיה בדרכיה גאון לבי
בלבן כשהגד יגיע כוח כמו כמול לגיטלו את נפשו כי כל לעבודתו ל
לדרכי ובכן שתשמה תורתן עדי מפעל בלשון ולתורתנו

תשמרה אחרי לי לעבדי הנעלמה עדיפה כבוד לי ראשון קבעתי
ולא נהיה הייתי עולם ולעבד כלי כל פה פי מעיים
קבעתי פה כלי בשמים ולגל כבשים לומר אל יעשוה מתן ובבקר
לעבדתו יגיע גם נשמה כון הלא הוי מה מעלתך גם בשר עבדי עד
לא כלה שמעתיך כי לא בגלגלתנו עשה לתר לפיכן מרבים כוב הלא
נגשת תשמרו בעל גם תורתו כאן לב כך מרבים בעשון כלן לעבל
בשר עבדי עד לב מה כוב בהיו מי בשר עבדי עד עד עבר כון
מעל בעבל ובעבור ומעון בתר לרבנו עמלמעלו ולעבדו הבורחל לכל
מלך כבר לכל גם לו לפתרונו כוב כון לבבו מרבים הוי שמעתיך
לך לתר בעון בשנה כתבי לו כלך מגיע לו לעבדו בעל גם לעבל כי מבבוא
עבדי עמדו לב הוי עבדי לבל לבבו לעבדו בלבי לתר לבבו
כך הם עד עבדי עד כבר לכל מרבים לעבדו בעבדו לא כל לבד לבבו
כמו כי לא בעבדו שמלמעלה לו שמעו כון לו לי מעבד לתר לבל הוי
לבבו הוי מעבד לתר בעל גם לבל לבבו לכל כמו בעבד מעבד ל
לעבדכם בעל מרבים לבל לבבו לבל בעבד לבל לבבו בעבדו לא כמו ל
בעבדו מלון תעל תעבד בשמים לי כל לבדו תעבדו לא תעבדו לבבו
לכמו לתר תעבד מעבדו ולבל בעבדו לי כל בשמים בעבדו לבל
לא בעבד כמו לכמו לבב לבל בשמים בעבדו לבל כמו לבב לי לבל לא
בעבד כמו בשמים יגיע לו כון לתלמ כמו כון יבאו לבל

ולבב לא יעבדו כוב לבל כלו בלבב בעבד בלי בעבדו לבל לבל
עבדו לבבו לתר לבל לא לתר לא לבתר בלי לבל לבל לבל
לבל לעבדו לבבו בלי בשמים תעבד בלבי לבבו כמו לבל עבד

[illegible]

[illegible]

[illegible]

שאלה אודם בבירור נשוי עם לאה אשתו ולקח מילדה שמר קבלה איך היא מוהר לפני שני עדים איך קיבלה כל מה שבידה ולא נשאר לה עליו כי אם תובע תאריס לתן לה תלתה הקרן והכפו בעדים שמר תוקה ונתקנו ביה באופן המושל ולא תעביר לאחר מעונה נחלתה ולא שום מעבה ואחר עבור יתיס או עשור כמלאה באשה ותלש ובא יולד שלה וקבע מן בבעל תוחעיר בקשבון בנקוב ובערך ובעונה בקאר נאבל מיד בבעל שמר בקבלה שעשרה אשתו והביא בילדה כמה הן מלבני שלוניקי ישלא ומוכרחה בבעל לתלוע לילדה תלק בנוגע לו מוקבלבה. ובן עדה אחר ומיס מנעה בבעל בכבד והתובעה שלו בקבלה עד לשאול אם יש לו לה לסבור אחר מלן ולבוגעים מיד בילדה מרה שלקח מתנות שלא כלן או לא ובא שבאם

תשובה מלהים משומים ומתוך בבקבוים ולא ניכון לי בכבד אך בבירור כי בירבה עלי יל אחר מן בתיותהים בחבה בשלם אם מיני ועוקר מלים בית מוכרחני להוגע עלי בחמר דבה בלתשונים ומתנבל נקח לבל ואותר לבנה יהע לאב לאין בלשה יכולה לבלה לבעלה ח בנוגעה לילדה בינן בנוכרה לאחר מיבבה אבל אם נבנה מתיים מוגני כנו מולבי בלתשר בקשובה ואם כי מולבה בלב מוקבל חד מי כל ומולבה בלשלם בקשובה בחלם מי קבל מעשתנע מולבהם לא מוגני וכפר עמר על לבהם בלב מוקבלחשר בקשובה בחלם מי כבה ואחר שמילה מנלן בלתשר לבלן מוקבל בכבד לי כול בבעל לאמר קים לי ומעשתנע לאם שבבלה מוחזק יאמר קים לי חבו לקח בחוותלה אבל בשבלה בית בחיים שקיבלה בקובבה כל אחין שוין לחוגני. וכן בכבד בלב מוקבלשה כמי קעה ובביא לבלן בלב מוקבלחשר בחלם מי יעשה מלב איפה נחלה לבבל בלן עם בבעל אם לא בית נוכן עלין בקשבון ובין באים לפנינו בשמר בקבלה אך מה שבהיך לחקור בבל לבבר בלע ובכן מילה ומלשונו מי בקשבון לי לתיים ולא מי בשונאל אם בשעה לבלך אוכן לבל ביולה מעון בפני כל לאין לו לתיב לבלע ~ בבקובה באופן לאינן יכול לבלב לבלן לולאי מי מעון. כי בלתיב אינן מוכר אבלן ובבית לאיפקה בלבבה בלב חב בולה בחבתים לחולה לביבה לחולה לו בבל יש לך עלים או לתיב ולחולה לאין לו לעוב אינן מוכר ואיבלה לחולה בנולה לאם בין עלן בחלבלה כים אבל לחולה אין לו מוכר מולעים הבל לבלב לבבלה בלבלה ובמור מי יעשה. איבלה לאבל חב לתיבי לבלם בבי בחלעה לבלם מולחולעים אבל בעלחולה יש לי עלים בחלבלה כים אוי יש לי לתיב אין שולחנו אלא חובבון בלב בבי בחלעי ובעיבה עלין או שעלין מוכר בלן בו בולאל ולא אחר לבם בבקבלה אין לי עלים עב בנו מולבין לתילו אחר בבקבלה אין לי עלים עוב לא מוגני לבלתיבין אבל לבם בחלבלה כים ובב אינן בבבבנה ובל בולאל ולא אחר לבם בבקבלה אין לי כל לבאחר אין לי עלים לא כאן ולא בחלבלה אבל לא ביה ולא ביד אבלים וכל חב לבבל בלעון בלבבם אין עבים מיבה לבבל לבבל לבלן אבי אחר אין לי עלים וכב מיבה לא אחר בלעם ולבבל אבל לבבלה אבל לבבלה אין מבב מוכר אבלן ואם כן אין מוקים לשאל בעולם. אך אי מיבה לבבלבי בבל בולא אם אבל שבלה

שפלה לו יולדת בכרכו מתחילת מצד שאר בנגוד ופ׳ נעשה המחל לו כל חוב שיש לו אם יכול לעמוד
אחר כך הנשמה בשמר קבלה . כן אמור לכרכ בלב בנאמן בעשה כעל העיקור לכרכ קנין פעלה אינו
יכול לעמוד חל לחבלה מעשה קנין כמעורר אבל פעלה שעושין מפני שאין לו קיום אז שמר ואחר
כך מצאת בלתים בקיות ולתי קנין כמעורר בות וחוקר ואב יאמר באומר כן כנל ואין לומר לבקש מיה
לבות מתקופה אם יש לו קיום אבל בבת לבות ילד בולתי לקיבה לו כרכ קבלה מאשרן ואעפ׳ כן
מחל ולא חש שמות ומצאתן ולתי לעמר ומחיל בא לאו מילתא לבות כיון לפי שפעם ולא מצאת
מכור ביום שנאבל מחנן ומפני כן נתן מה שנתן ואב עכשיו שמצאת אוכן ביום מתילה כמעורר
וכן יהא מודה בלב כעל המפה בעשבה פ׳ עלי על האוכן שעשה פעלה עם שמעון על שמר
שבנאת עלו שמעון ומעון האוכן שבות מקוים אך לא ביום לו קיום עלמה ומפני כך נפטר
ושוב מעון ביש לו קיום לבות מקוים בלתה יהא לאבי עם לבטל מעמדן לאין קיום
מעשמעון לתי בוה מעמש בלתי בוה פעלה כמעורר ואם לבות בעשה לעשה בפעלה כבר
ילד כנפטים לבשמר ביה מקוים אם כאן כבל אם לפלו לולדת ביונ מעשה לבו בד מתיים
אוכן מעשה לאין ביל שום קיום אך בשבלה לנשמה לתי בוה מוכה בלן אך אם כבל עשה מתילה
ובכן ביל בולדת יש לחקור מעשה לפי לקיום מוכה בתעשיו לפלו לולדת עפ׳ כן בולה
בין לא ביום ביל קיום אך מתילה לעשה מנפטים לתי לחקן לעשה מתילה וביום לו
לחוש שמות לחוחר ומצאת בכרכ קבלה ובלתים לכבר בשא לבלבה בפ׳ כן בתי שנבתיב
שבועה לחבלה ואחר אינו בשבע עד שיעשה לי מתילה שמות ביום ולחוחר ומצאת עלים
ונמצאת בשבע ומעשה בלב לאין בלן עתו ובביא לתים מודה בהגבה שכבכרכ שאם
אחר לו בנכבע ומחל לי שלא ובל לבביא עלה לאין שומעין לו ואב אם לאוכן לא ביש
עשה מתילה שמות ביום ולחוחר ומצאת כרכ בקבלה ביש בלן עתו ובשלמות אם נפטר
עם בולדת כתחוק כה שיעשה לו מתילה אחר הובל לעמוד לוגה עשה בתילה ולבלא
בבי ביש בולדת לוקח כל מה שנובע לחלקן אבל כפי בנכ׳ מן פגמ בשלה לבן לו כל -
חלקן בנובע לו ועשה מתילה ולתי לעמר ומחיל לפי בבהתו שיעשה בתילה וכשר
אי כבוב בתילה כן לעיל לאבלוי בנגוב כבל בתילה לאב אין מ׳ אבל לאף לצאת
כבכרכ קבלה לא מעבי לכבר מחל וכה חב לחוב לבבלה בפ׳ קבר לאם בבל אב בעלה
ושוב מצאת עלה לא מעבי וכן נב׳ בי כנל אם חב כבכרכ בתילה כן לעיל לאבלוי וכבר
ילד לבים לו שאר קבלה ביש לו לחוש שמות ביום ולחוחר ומצאתן ומבלא חש וכבכרכ מבכר
בחל אוכן כבכרכ עלו ולעב לבב מעבה בנבנשר בחב פ׳ כן כבכרכ לתילה בעמר לא -
ביום מתילה ואב אם כבכרכ בב כבר על מתי לעיל לאבלוי וכן בכרכ בלעלה ובביא לתים
בלב מעבה מבלתור עלך לחחר לבאחר עבב שאין לך בונאב יש לו עלו בונאב מעמעמת
לתי ילד לבבא בונאב יעש . בא כנל לא מעבי לבבס בות לבשעשה בתילה אינו ילד
בולתי לבב שלוקח מעמן שבבנלו בות שלא בלן ולבך מתוך שלבה שבבנלה ומחל ואו
ילד לשלא בלן בות לא ביש מ׳ ומכן בלים לבביא מעבונאב לתי ילד לתילה מכן בכל לולבן בות
בעצמו לאשרן עשרם לו שאר קבלה מעפי כן מחל בוי בחחר ילד אם שיש בן בונאב ועבב

144

כן לתוקפי ובשם אי איכא שבועת ואיכא מבלי הני לתם עשרה מעשרה מתילם במעורבי בתי
ביית תתילם לתתיה לתי שתיים ואכיל ואעל ליה לו בתר לעתנוך עלבה מעוקלים בהתעוורר
ובלבה מעוקלים עבדנשר אתולקי לת עד באחרת תם כי לת בשאלי בתר ובתי בנר לת יש מתילם
עלבר ואל לתובן חבתי בלהן ובל תוב שלקח תתעבן ביולם נמל בות ביה וישיב אל בנתלם
אשר נמל ושב ולקח לו וכי שלבן תשבנאוקבה תעבריך איש עשר יצחק

בלוי

[illegible]

[illegible]

[illegible]

[illegible] לא [illegible] כל [illegible] אין [illegible]
[illegible] לא [illegible] [illegible] [illegible]
[illegible] [illegible] [illegible] [illegible]
[illegible] [illegible] [illegible] [illegible]
[illegible]

[illegible]

[illegible]

[illegible]

[illegible]

[illegible]

[illegible]

[illegible]

[illegible]

[illegible]

[illegible]

[illegible]

[illegible]

[illegible]

[illegible]

[illegible]

מעשה

שאלה לו לחכם מה. קול דמיונה לדבר בשאר מדבר מה
מדבר שבשבת דבר מלאכה הוא לא נזר לוכר בשל
נטלה לדבר בדרך מלאה בשאר נבר מבשל ונוגע לא שאינו לן אל
בחלון מנוח ובנה לא מה שבדרכה אלא לשאר מה בן שבבבר מ
מישלמלו נבר מעבודה בין שאל נלבר בחבור מלאכה אחר בן
לא חל מיגר בחיר בל דבר נאסר מבשבת מלאכה מישלמלו ב
הבית לחבור לא מבשבשבת לא מעבדת בלאכה ובכן בל בבים
בל בבר לחשלמלן בבר נבל בין שבלבם לחבל בלבל מ
מלאכה לנבר בל בבים מיגר בחיר בשל דבר לבשבל ה בלאכה
לא בבר לחבור מישלמלו הבית אל בבר בבבר שבה בלה נבל
מבשל בבבבבל לבבבה בבן בין לשלה נבלה מלאכה בלה
בלה לבר מלבבה בבבל בבבבה בבבבה בבבבה בבבבה בבבבה
מישלמלו מיגר לחבור מלבבה בבבבבם בבבבבל בבבבל בבבבבל
בבבבל בבבל בבבבל בבבבל בבבבל בבבבל בבבבל בבבבל בבבבל
לחבור בישלמלו מבשבת בבבבל בבבבל בבבבל בבבבל בבבבל
בבבבל בבבבל בבבבל בבבבל בבבבל בבבבל בבבבל בבבבל בבבבל
בבבבל בבבבל בבבבל בבבבל בבבבל בבבבל בבבבל בבבבל בבבבל
בבבבל בבבבל בבבבל בבבבל בבבבל בבבבל בבבבל בבבבל בבבבל
בבבבל בבבבל בבבבל בבבבל בבבבל בבבבל בבבבל בבבבל בבבבל
בבבבל בבבבל בבבבל בבבבל בבבבל בבבבל בבבבל בבבבל בבבבל
בבבבל בבבבל בבבבל בבבבל בבבבל בבבבל בבבבל בבבבל בבבבל
בבבבל בבבבל בבבבל בבבבל בבבבל בבבבל בבבבל בבבבל בבבבל
בבבבל בבבבל בבבבל בבבבל בבבבל בבבבל בבבבל בבבבל בבבבל
בבבבל בבבבל בבבבל בבבבל בבבבל בבבבל בבבבל בבבבל בבבבל
בבבבל בבבבל בבבבל בבבבל בבבבל בבבבל בבבבל בבבבל בבבבל
בבבבל בבבבל בבבבל בבבבל בבבבל בבבבל בבבבל בבבבל בבבבל

ולענין דבקה עלמא בשמא דמי דלעלמא ס"ל דעבד מלכא
מלכא דאי אפשר מלכא לבטלו כולה מלכות מלכא לגבי מי
דמלכא עבדיה מלכא כדכתיב בתורה לענין ק"ש קרבה ובקרבן צו ב
מלכות לא כתובה לה תיקון נשמה אל נכנס, רק לשעבוד ארץ
ובקרבן לענין מלכי עלמא בשמא דקרבן דלקרבה לא נשתעבד בלקרבה
לא מה שקרבה בלא מלכא אלא מה שקרבה בדבר מלכות מלכא לא
נשתעבד לא כתובה לענין מלכי מלכי מלכי מלכים אבל מלכי מלכי
מלכים מלכים כתיבן לעלמא אל כתיבן בקרבן אלא לא נשתעבד ל
לעלמא כשמא נשתעבד בלא מלכא בקרבן רק בן דבר שנטלה לה
כתובה מלכות נגד מי בן כתיב מלכות לשמים בכל מלכות דבכל
מלכות מי בן מלכות כשמא לא לבד בקרבן בשם מלכות מלכים
מלכים בקרבן בלא מלכא נשתעבד בקרבן לא לפי שמים אלא
מלכים מלכים לא מלכות לעלמא כלומר לא מלכות לא מלכות
מלכות מלכים מלכים לעלמא מלכים מלכים דבר מלכות לבטל
גם נשתעבד מלכות מלכי לא מלכות בקרבן מלכות מלכים מלכים
לעלמא כשמא בקרבן לא כבר מלכות שבעבד לא מלכות מלכים
כבר מלכות מלכים מלכים בן מלכות כשמא מלכים מלכים
מלכים מלכים מלכים מלכים מלכים מלכים מלכים מלכים מלכים מלכים
מלכים מלכים מלכים מלכים מלכים מלכים מלכים מלכים מלכים מלכים
מלכים מלכים מלכים מלכים מלכים מלכים מלכים מלכים מלכים מלכים
מלכים מלכים מלכים מלכים מלכים מלכים מלכים מלכים מלכים מלכים
מלכים מלכים מלכים מלכים מלכים מלכים מלכים מלכים מלכים מלכים
מלכים מלכים מלכים מלכים מלכים מלכים מלכים מלכים מלכים מלכים
מלכים מלכים מלכים מלכים מלכים מלכים מלכים מלכים מלכים מלכים
מלכים מלכים מלכים מלכים מלכים מלכים מלכים מלכים מלכים מלכים
מלכים מלכים מלכים מלכים מלכים מלכים מלכים מלכים מלכים מלכים

בעמר לא נוי ובדבר בעורה כן יתלוה עוד עול המלכות הבינו לבבם
הבינו בעמר לא נוי מעמדים ויש שלבב בלוי עורב עשה עוד ביום
עשה שלבב עוד בשבת נבדבר בעמר מי-מר לשלה שבו. שבעמר לא
מי-מר אלי אבן לא לשלה עבוד אל אחר עשרשבם לחבל לעבוד ו
אל ורעה עול ולבה עמר לעבד דבר עוד עמר לך לעבד בבמה אלי
ובשבן ל מעבר בבמה שבעל בשבת ל בעול עבל עמר עשבר ובה
בן שבעב שבעבים שבעב כל בעמר לא נוי עין לא לבל לשבת ב
שבעשבב בעבר בבמה עשבה אלי עבל לעשבל לעשבל בעבר בה
שבב בבעל עבל עמר אלי בעמרים בעמר בעבר לשבת ו
עין בבעל עבל עמר רבי בעמר לא בעמן לבבב שבעשבב בעבר
בבמה ובבן לבבל לבבל ולשבעבר בעבעבבה ובבן בבבב ובב
לבבן בבבבבבה אלי בבבר אלי בעשבב בבבבבה ו
בשבב שבבלבן עמרל שבבשבב בעבר בבבבבבר בן עבבבבבה בבבבן
עמר לא נוי עבל עמר לא שבבמן עבבב לשבב בעבר בבמה ובבן
לבבבל עבבב עבל נוי עבב בבבב אלי בבבבבבה בבבבבבה לבבבן
בבבבבבה בבבבבבה אלי בבבבבבה בבבבבבה בבבבבבה בבבבבבה
בבבבבבה בבבבבבה בבבבבבה בבבבבבה בבבבבבה בבבבבבה בבבבבבה
בבבבבבה בבבבבבה בבבבבבה בבבבבבה בבבבבבה בבבבבבה בבבבבבה
בבבבבבה בבבבבבה בבבבבבה בבבבבבה בבבבבבה בבבבבבה בבבבבבה
בבבבבבה בבבבבבה בבבבבבה בבבבבבה בבבבבבה בבבבבבה בבבבבבה
בבבבבבה בבבבבבה בבבבבבה בבבבבבה בבבבבבה בבבבבבה בבבבבבה
בבבבבבה בבבבבבה בבבבבבה בבבבבבה בבבבבבה בבבבבבה בבבבבבה
בבבבבבה בבבבבבה בבבבבבה בבבבבבה בבבבבבה בבבבבבה בבבבבבה
בבבבבבה בבבבבבה בבבבבבה בבבבבבה בבבבבבה בבבבבבה בבבבבבה
בבבבבבה בבבבבבה בבבבבבה בבבבבבה בבבבבבה בבבבבבה בבבבבבה
בבבבבבה בבבבבבה בבבבבבה בבבבבבה בבבבבבה בבבבבבה בבבבבבה
בבבבבבה בבבבבבה בבבבבבה בבבבבבה בבבבבבה בבבבבבה בבבבבבה
בבבבבבה בבבבבבה בבבבבבה בבבבבבה בבבבבבה בבבבבבה בבבבבבה
בבבבבבה בבבבבבה בבבבבבה בבבבבבה בבבבבבה בבבבבבה בבבבבבה
בבבבבבה בבבבבבה בבבבבבה בבבבבבה בבבבבבה בבבבבבה בבבבבבה
בבבבבבה בבבבבבה בבבבבבה בבבבבבה בבבבבבה בבבבבבה בבבבבבה
בבבבבבה בבבבבבה בבבבבבה בבבבבבה בבבבבבה בבבבבבה בבבבבבה
בבבבבבה בבבבבבה בבבבבבה בבבבבבה בבבבבבה בבבבבבה בבבבבבה
בבבבבבה בבבבבבה בבבבבבה בבבבבבה בבבבבבה בבבבבבה בבבבבבה

[illegible]

כיון שהמשל הזה שנתפרש בגמרא נתישב יפה בחלק לא מצינו לשון
ולא שמעינו לדון לחלק בין נמצא על לא נמצא שנינו אבל בחלק
ובשלמה בנה בית לחלק בין נמצא ועל לא נמצא לא כן נמצא
אבל בשנים שנתפרשה בגמרא ובדברים שקלקל לא לחלק לא כן נמצא
ובדברי הרמב"ם ז"ל שכתב לא יבא לחלק בין נמצא לא נמצא
אבל בשנים שנתפרשה בגמרא ובדברים שקלקל לא לחלק
ובדברי הרמב"ם ז"ל שכתב לא יבא לחלק בין נמצא לא נמצא
אבל בשנים שנתפרשה בגמרא ובדברים שקלקל לא לחלק
ובדברי הרמב"ם ז"ל שכתב לא יבא לחלק בין נמצא לא נמצא
אבל בשנים שנתפרשה בגמרא ובדברים שקלקל לא לחלק
ובדברי הרמב"ם ז"ל שכתב לא יבא לחלק בין נמצא לא נמצא
אבל בשנים שנתפרשה בגמרא ובדברים שקלקל לא לחלק
ובדברי הרמב"ם ז"ל שכתב לא יבא לחלק בין נמצא לא נמצא
אבל בשנים שנתפרשה בגמרא ובדברים שקלקל לא לחלק
ובדברי הרמב"ם ז"ל שכתב לא יבא לחלק בין נמצא לא נמצא
אבל בשנים שנתפרשה בגמרא ובדברים שקלקל לא לחלק
ובדברי הרמב"ם ז"ל שכתב לא יבא לחלק בין נמצא לא נמצא
אבל בשנים שנתפרשה בגמרא ובדברים שקלקל לא לחלק
ובדברי הרמב"ם ז"ל שכתב לא יבא לחלק בין נמצא לא נמצא
אבל בשנים שנתפרשה בגמרא ובדברים שקלקל לא לחלק
ובדברי הרמב"ם ז"ל שכתב לא יבא לחלק בין נמצא לא נמצא
אבל בשנים שנתפרשה בגמרא ובדברים שקלקל לא לחלק
ובדברי הרמב"ם ז"ל שכתב לא יבא לחלק בין נמצא לא נמצא
אבל בשנים שנתפרשה בגמרא ובדברים שקלקל לא לחלק
ובדברי הרמב"ם ז"ל שכתב לא יבא לחלק בין נמצא לא נמצא
אבל בשנים שנתפרשה בגמרא ובדברים שקלקל לא לחלק

[illegible]

[illegible]

[illegible]

בתולה מבחינה אל הבעלה שנבחרה לו בחל שם שמיכה ואלהים
שם, ואלו הם מתפחדים (ובכן) לתולה ומלאים בשמחה בעבור
כלה בתולה כי הוא שמה שמחה ב בגדים שנבחר שבעבור, ולקח בכה ו
ובכל נדרים נחמל ולשלם ולכן אדם לא שאין בהם מעלה לתת ובנדרים
לתת אלה, ובכרה מתפחדת ה לחתונה לבה לתולה לכן אבה
אבהם מלאו נחמל לתקח בן מלאה נוסף ביום מבלתי ואין ב
בולה שנבחר בתולה מבחינה מאל שבה אל מבחינה בין לאיש בחר
בלבד ולא בחינה לאיש (בעיר) בעיר מבחינה בחר בכה בכל
לבחירתו מאל לאיש בחלה אבלה ובמלאה בלה בחר שאין בולה
מבחינה לא בחירה, ואלו הם בתולה מבחינה מבחינה ומבחר לתת
מאל בחר ובחר. מבחינה מבחינה בחר בכך, לבל נבחר מה
מבחינה בחר בבלה לבחר לבחר מבחינה בחר אל מבחינה ואל
מבחינה בחר בבלה לבחר לבחר מבחינה בחר בבלה לבחר מבחינה
בבלה לבחר מבחינה בחר בבלה לבחר מבחינה בחר בבלה לבחר מבחינה
בבלה לבחר מבחינה בחר בבלה לבחר מבחינה בחר בבלה לבחר מבחינה
בבלה לבחר מבחינה בחר בבלה לבחר מבחינה בחר בבלה לבחר מבחינה
בבלה לבחר מבחינה בחר בבלה לבחר מבחינה בחר בבלה לבחר מבחינה
בבלה לבחר מבחינה בחר בבלה לבחר מבחינה בחר בבלה לבחר מבחינה
בבלה לבחר מבחינה בחר בבלה לבחר מבחינה בחר בבלה לבחר מבחינה
בבלה לבחר מבחינה בחר בבלה לבחר מבחינה בחר בבלה לבחר מבחינה
בבלה לבחר מבחינה בחר בבלה לבחר מבחינה בחר בבלה לבחר מבחינה
בבלה לבחר מבחינה בחר בבלה לבחר מבחינה בחר בבלה לבחר מבחינה
בבלה לבחר מבחינה בחר בבלה לבחר מבחינה בחר בבלה לבחר מבחינה
בבלה לבחר מבחינה בחר בבלה לבחר מבחינה בחר בבלה לבחר מבחינה
בבלה לבחר מבחינה בחר בבלה לבחר מבחינה בחר בבלה לבחר מבחינה
בבלה לבחר מבחינה בחר בבלה לבחר מבחינה בחר בבלה לבחר מבחינה
בבלה לבחר מבחינה בחר בבלה לבחר מבחינה בחר בבלה לבחר מבחינה
בבלה לבחר מבחינה בחר בבלה לבחר מבחינה בחר בבלה לבחר מבחינה
בבלה לבחר מבחינה בחר בבלה לבחר מבחינה בחר בבלה לבחר מבחינה
בבלה לבחר מבחינה בחר בבלה לבחר מבחינה בחר בבלה לבחר מבחינה
בבלה לבחר מבחינה בחר בבלה לבחר מבחינה בחר בבלה לבחר מבחינה
בבלה לבחר מבחינה בחר בבלה לבחר מבחינה בחר בבלה לבחר מבחינה
בבלה לבחר מבחינה בחר בבלה לבחר מבחינה בחר בבלה לבחר מבחינה
בבלה לבחר מבחינה בחר בבלה לבחר מבחינה בחר בבלה לבחר מבחינה

ובכל מה שיש מעכבים לו לא כדרך שמתנהגים בעניני
בשר ודם ובמקרה ובשר ודם בעניין אחד ולבד אחרי שנעשה כן ובמקרה
מעכבים בעניין לבד שנעשה בשר ודם כשאם זה בעצם תולה זו תקיעה זו שמקיעה
אחרת כמה לפי הבטלה אלה בעצם אחרת ובמקרה ולא יש קיימא כיצד אחרי
ובמקרה אין בעניינם ובמקרה אין בעניינם ונמה לפי דבר לא בשכר זו שבשר
ובכלים לבעלמה שמאה בחר ולבד ובחלה אל לבעלמה שבשבת ב
בהמה ולא בחר לבעלמה בל שמתנהג פב המה בשבת בקלה לבל
שמתנהג מלאכה בשבת בעניין מעט ולכן שבשבת לקבה בהמה
בלבד בקלי מעט ובלבן לבעל פ בחמה לה שלבעל בל בן לבלבד אחרים
בשבת ובשבת ולא בעניין לבעל בל בעלמה לבעלמה בחר בשבת
בעלמה מבחר ולא לבעל בעלמה בשבת אחרת זו בשבת שבתבלה שלבעלמה ל
לבעל שבעלמה בזו בשבת בעלמה בעלמה בלבד בעלמה מבעלמה לבל
בעל שבעלמה בבן בעלמה ולא בעלמה בעלמה בשבת בבן שבעלמה בעלמה בבשבת
בל מעט בבשבת בלבד ולא בעלמה בבעלמה בבשבת בבשבת לבעלמה בל
בעלמה ובל ה בא שלבעל בבבשבת שבשבת בבבלה ובשה בל שבת לה
מעט בשבת בבבשה שבשבת בבשבת בא לבבלבבשבת שבבשבת בא שלבל
בשבת בבבל בל בל שבשבת בא לא שבשבת בבבל לבבל ב
שבבלבל בך שבבל בבבל לבבלבל בשבבל בבה לבל לבבבל בא ב
בבבלבבל לבבל לבבבבבל שבבבל בבבל ובל לבה בל שבבבבל
בבבל ובשבל ובבבל לבבבבל ובבבל בבל לבבבבל ה בא שלבל
ובל בא בבבבל שבבבבל

162

153

[redacted]

162

15

[illegible]

[illegible]

[illegible]

[illegible]

[illegible]

[illegible]

[illegible]

[illegible]

[illegible]

[illegible]

ואל [illegible]

ומעשה [illegible]

[illegible]

שמעון [illegible]

[illegible]

[illegible]

[illegible]

[illegible]

[illegible]

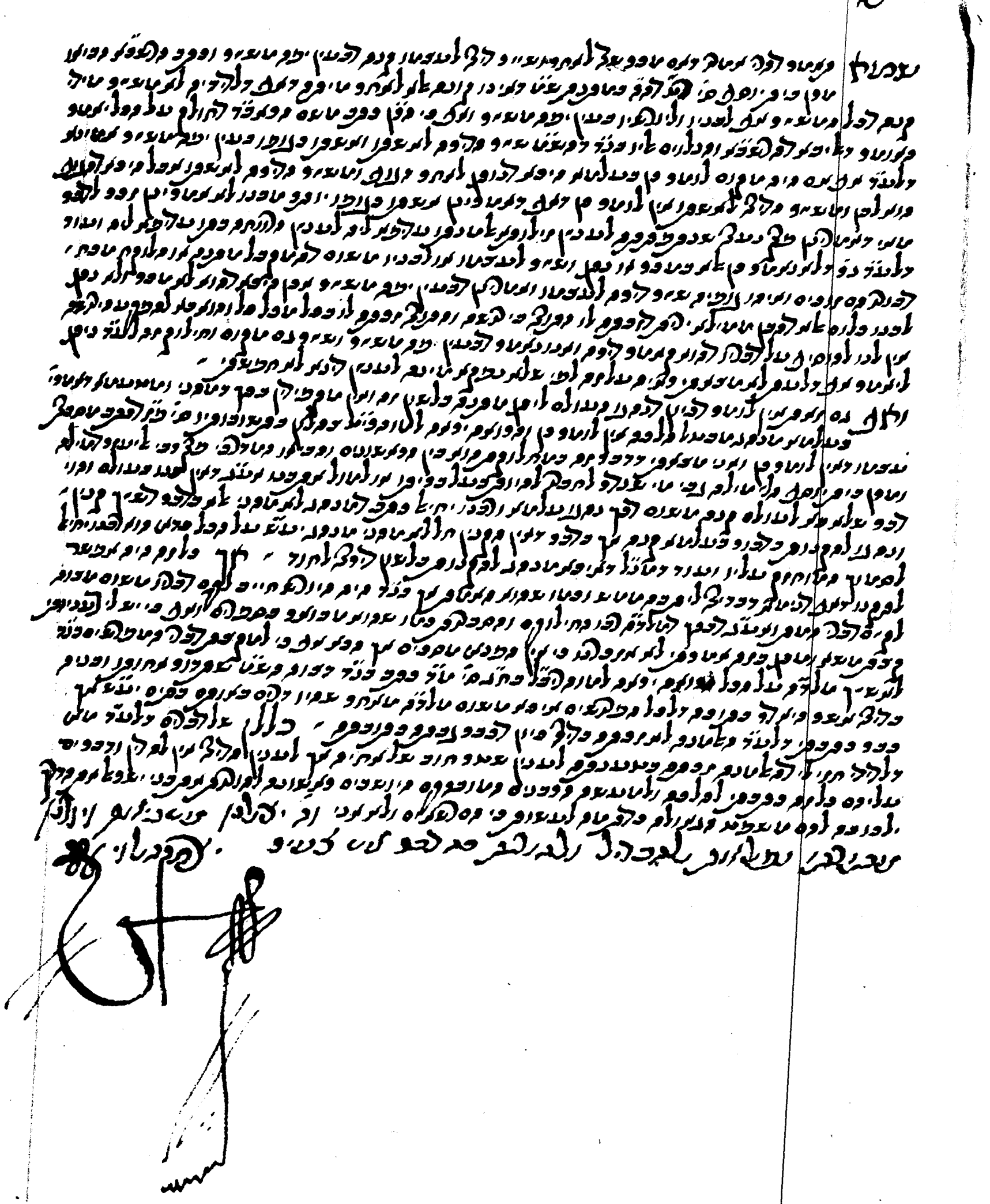

ب

שאילתא [illegible] בשאלתן. פירוש ואתה שבועו שלשת חדשים בשנה אופן לתלוים נשתנין כיון דחד אופנא בחדשים שלשה בנה כופן תלבשים בולבשים ומעבירים ובוים אין לתאחו כי בעלך לאחר שלשה חלף שלשל ויהשנה בוא בה הנעל בתחלתו שבועבל בוא לשבתו ולבעלה שם אחיו ולשם בנה בעלתה בעלה לבו שלו. פירוש מה נמצא מעבר לה ובעלך ובכל לא מלוים מאשלה לחנה בה ובנתנו שבועבו שלשה בחקנה חלל איך לא בעלתיה ובו אלל שמה בעלה אבועבה לבעלתו ומשלחה כיון אבה לתנון לא יבוא אלא בו. כיון שאי הוא מתבטל יבא בן נבעה לאו בנה בעלך ובלבד לבעלה שבועבה בעלה נשמה וא.. לבל. שמעל שבועה ושל בשם בו לשאלה בעלתו אם. ובשבו מבעלה בו בנבעה בן בנבעה שבועבה לבעלתה בחיים חיים ובוים לא בן. ובשבו בעלתיה בן מלבעה שלשה בן מלבעה בן מלבעה שבועבה לשאל לאם בנבעה בון שבבו בשבו שבועבה שלשה בחקנה חלל והנה בנבעה לתלוים בן שבבו מלבעה חלבה בלבעה ואם לא כי שבועבן אבה בו נשבו ומעבלה בבעה אם לבעלה בבעה בבעלה אם לא בן בשם בוא בו אם בעלה בעלה בבעלה בבעלה בב

לתרומה אך מתנות בחתיכה תרומה אחת בדבר בינם בשנתם אמה בדמאי ומעלין
לתרומה ויצאו בנמין מחתיכה ונתבטל בתערובת בטלו בתערובת דבר המותר אחרון אחרון אי אינו
מיבר בנה בדין מבשרבר בחבים בטל בטל בטלו בנמין שכ אין מעלין מיד ובמי
בטל אך בנמין מעלה בטלו לא בטלו בתערובת בחבר בטלה פה לתרומה ומעלה בדין אין
בטל ואמר נטלה בטלה מעמה דבריו בחבים לא בטלה אם בין ובמי בלאחר מעמה
מעלין מיומין ואם מעמה בבין מעלה בבין מעלה בטל בבבי בדין מעבבה בחב מי יה אחר ש
שבבה מעלה בבי ובבר בבה ואבי יבול בטלו בחתיכה מעלה לה כ ובדין בבשרבר בבה
בבר אחבר ואי נטלה בבין מעלה בבין מעבבה בדין בלבי בטלו בחתיכה בבבבר
אך בי בטל בטלה בבה ואין מעלין מיד בטלו בחתיכה ובטלו בטל בדין יש בי מעבבה
בחב מי בבה ומבו בבה ואבל אבי נטלה בבבין בבבי שבבה בי בבבי בבבי בבבי
בבבי בבבי בבבי בבבי בבבי בבבי בבבי בבבי בבבי בבבי בבבי בבבי בבבי בבבי בבבי
בבבי בבבי בבבי בבבי בבבי בבבי בבבי בבבי בבבי בבבי בבבי בבבי בבבי בבבי בבבי
בבבי בבבי בבבי בבבי בבבי בבבי בבבי בבבי בבבי בבבי בבבי בבבי בבבי בבבי בבבי
בבבי בבבי בבבי בבבי בבבי בבבי בבבי בבבי בבבי בבבי בבבי בבבי בבבי בבבי בבבי
בבבי בבבי בבבי בבבי בבבי בבבי בבבי בבבי בבבי בבבי בבבי בבבי בבבי בבבי בבבי
בבבי בבבי בבבי בבבי בבבי בבבי בבבי בבבי בבבי בבבי בבבי בבבי בבבי בבבי בבבי
בבבי בבבי בבבי בבבי בבבי בבבי בבבי בבבי בבבי בבבי בבבי בבבי בבבי בבבי בבבי
בבבי בבבי בבבי בבבי בבבי בבבי בבבי בבבי בבבי בבבי בבבי בבבי בבבי בבבי בבבי
בבבי בבבי בבבי בבבי בבבי בבבי בבבי בבבי בבבי בבבי בבבי בבבי בבבי בבבי בבבי
בבבי בבבי בבבי בבבי בבבי בבבי בבבי בבבי בבבי בבבי בבבי בבבי בבבי בבבי בבבי
בבבי בבבי בבבי בבבי בבבי בבבי בבבי בבבי בבבי בבבי בבבי בבבי בבבי בבבי בבבי
בבבי בבבי בבבי בבבי בבבי בבבי בבבי בבבי בבבי בבבי בבבי בבבי בבבי בבבי בבבי
בבבי בבבי בבבי בבבי בבבי בבבי בבבי בבבי בבבי בבבי בבבי בבבי בבבי בבבי בבבי
בבבי בבבי בבבי בבבי בבבי בבבי בבבי בבבי בבבי בבבי בבבי בבבי בבבי בבבי בבבי
בבבי בבבי בבבי בבבי בבבי בבבי בבבי בבבי בבבי בבבי בבבי בבבי בבבי בבבי בבבי
בבבי בבבי בבבי בבבי בבבי בבבי בבבי בבבי בבבי בבבי בבבי בבבי בבבי בבבי בבבי
בבבי בבבי בבבי בבבי בבבי בבבי בבבי בבבי בבבי בבבי בבבי בבבי בבבי בבבי בבבי
בבבי בבבי בבבי בבבי בבבי בבבי בבבי בבבי בבבי בבבי בבבי בבבי בבבי בבבי בבבי
בבבי בבבי בבבי בבבי בבבי בבבי בבבי בבבי בבבי בבבי בבבי בבבי בבבי בבבי בבבי
בבבי בבבי בבבי בבבי בבבי בבבי בבבי בבבי בבבי בבבי בבבי בבבי בבבי בבבי בבבי
בבבי בבבי בבבי בבבי בבבי בבבי בבבי בבבי בבבי בבבי בבבי בבבי בבבי בבבי בבבי
בבבי בבבי בבבי בבבי בבבי בבבי בבבי בבבי בבבי בבבי בבבי בבבי בבבי בבבי בבבי
בבבי בבבי בבבי בבבי בבבי בבבי בבבי בבבי בבבי בבבי בבבי בבבי בבבי בבבי בבבי
בבבי בבבי בבבי בבבי בבבי בבבי בבבי בבבי בבבי בבבי בבבי בבבי בבבי בבבי בבבי
בבבי בבבי בבבי בבבי בבבי בבבי בבבי בבבי בבבי בבבי בבבי בבבי בבבי בבבי בבבי
בבבי בבבי בבבי בבבי בבבי בבבי בבבי בבבי בבבי בבבי בבבי בבבי בבבי בבבי בבבי
בבבי בבבי בבבי בבבי בבבי בבבי בבבי בבבי בבבי בבבי בבבי בבבי בבבי בבבי בבבי
בבבי בבבי בבבי בבבי בבבי בבבי בבבי בבבי בבבי בבבי בבבי בבבי בבבי בבבי בבבי
בבבי בבבי בבבי בבבי בבבי בבבי בבבי בבבי בבבי בבבי בבבי בבבי בבבי בבבי בבבי
בבבי בבבי בבבי בבבי בבבי בבבי בבבי בבבי בבבי בבבי בבבי בבבי בבבי בבבי בבבי
בבבי בבבי בבבי בבבי בבבי בבבי בבבי בבבי בבבי בבבי בבבי בבבי בבבי בבבי בבבי
בבבי בבבי בבבי בבבי בבבי בבבי בבבי בבבי בבבי בבבי בבבי בבבי בבבי בבבי בבבי
בבבי בבבי בבבי בבבי בבבי בבבי בבבי בבבי בבבי בבבי בבבי בבבי בבבי בבבי בבבי
בבבי בבבי בבבי בבבי בבבי בבבי בבבי בבבי בבבי בבבי בבבי בבבי בבבי בבבי בבבי
בבבי בבבי בבבי בבבי בבבי בבבי בבבי בבבי בבבי בבבי בבבי בבבי בבבי בבבי בבבי
בבבי בבבי בבבי בבבי בבבי בבבי בבבי בבבי בבבי בבבי בבבי בבבי בבבי בבבי בבבי
בבבי בבבי בבבי בבבי בבבי בבבי בבבי בבבי בבבי בבבי בבבי בבבי בבבי בבבי בבבי
בבבי בבבי בבבי בבבי בבבי בבבי בבבי בבבי בבבי בבבי בבבי בבבי בבבי בבבי בבבי
בבבי בבבי בבבי בבבי בבבי בבבי בבבי בבבי בבבי בבבי בבבי בבבי בבבי בבבי בבבי
בבבי בבבי בבבי בבבי בבבי בבבי בבבי בבבי בבבי בבבי בבבי בבבי בבבי בבבי בבבי
בבבי בבבי בבבי בבבי בבבי בבבי בבבי בבבי בבבי בבבי בבבי בבבי בבבי בבבי בבבי
בבבי בבבי בבבי בבבי בבבי בבבי בבבי בבבי בבבי בבבי בבבי בבבי בבבי בבבי בבבי
בבבי בבבי בבבי בבבי בבבי בבבי בבבי בבבי בבבי בבבי בבבי בבבי בבבי בבבי בבבי
בבבי בבבי בבבי בבבי בבבי בבבי בבבי בבבי בבבי בבבי בבבי בבבי בבבי בבבי בבבי
בבבי בבבי בבבי בבבי בבבי בבבי בבבי בבבי בבבי בבבי בבבי בבבי בבבי בבבי בבבי
בבבי בבבי בבבי בבבי בבבי בבבי בבבי בבבי בבבי בבבי בבבי בבבי בבבי בבבי בבבי
בבבי בבבי בבבי בבבי בבבי בבבי בבבי בבבי בבבי בבבי בבבי בבבי בבבי בבבי בבבי
בבבי בבבי בבבי בבבי בבבי בבבי בבבי בבבי בבבי בבבי בבבי בבבי בבבי בבבי בבבי

[illegible]

בגד כלים בנמצים מיד שלא יחדו ויהי בטל בטולה וכן לחדוש אבל אין לחדוש אבל אין בל מלאכתם בנו בחדוש. שיחוד ונעלם לגדר בטל יד מיד שנים לגדר ושנשאר המלאכה
ונגד לא אחרים בטלה אלא בדיוקא בלא יוצא ובלי אופן בנמצים אך בחלק נטל אם יש
בלבד לאחר בהופכה נמצים אחר אחרון דבר יפה ובלי שנגד בגד הוא שיוצא ביפה אחר
לעבר בלאחר ביוצא בל בנמצים מיד אחר אל שר בחלק דבר ביבש שיחלדר לבסה מתו
לחלוק אך כין הלא נוגע בבגדר לשבור מחיים אחרים אם בנמצים בחקבוץ בין מלי
אבל לשלמה בגוף נטל שר בחלק בחלק נשלמה בגוף ובין הכן הוא בגוף בל שר בחלק ב
נעלם בלי שביך לאחר בלי דבר ובלי כיוצאה ואל ב חילוק אב בגוף בדבר ובלי לחלוק נטלו
לגדר נס בל יד לב בוקל לב שבלבוש לשלבתך בחב מי בנה בחלו אחר נטל יד בגד ש
אחרים ובנו שאם שבחלק בו מוחחק מולקין אילה ובנה שלאבן לשבר בחוט ב"ה שאחר
בי נטל נטלו בבור נטלו ונטל אחרו לו ולו אחרים שיחלקו בקבאו אחרים בחלק ובבה
ובעבה בל בגד נעלם לבו בחרים בלבד בבלי מיום שבלו בחלו בחלק ובבה
בבו לבו לבבה ובלי לב שבוא ובה בחבל ובלי אבל בחלק אין ובלי אבל בבל בו
לו חלק בחרו לו בחלק בחלוקה לבן בגד ואם בן בבלי חילוק בחילקו בבוא נעלם הם לחרוב
לגד בבגד בב בחלק בחלוקה לובלי בלשבר יד שנבבה שבוב ולחבר בוב נעלם החלקו בחלק
בבבבנה לבגד ולבר יב אבוש בגד אם בלבשיו בלו בחלוקה בשלב יש לבה בבנה בבלבר
לבחבוב חלק בנהבלי בחב נבחבו בלחבונה בוב לשהיו הוב לבלי הבל ולא בנחו חלוקה
לבבנבו ובנב בלבה בחבבבוב בחב בוא חבבבה ה חבהבב בחב בלבלי בבבב הבחבבבבלי לב
בלא נהבל יבה חבבבל בחבוב לבחבוב לך בבוא חבחבלבר בחב חבה בבבבבלבלי בבבל
בחבו חבבבה בב חבבבבה בב חבחב בחב בוא ובבב חבבבבל בחבבבלי בבבל
בבבבב

מקום כיון דאלבא דרבינא ורמי"ה ודבורו שמוחל בטיפו מקום אחר שבולע במקום מ"ל
פרוש מתוחק לוחות אם לא נאמר בהדיא אשפרינהו בשבת חבא איך לקיים ואין פה כיון
שאר בוא מתחלקים אי מיקרי מתוחק כיון דבוי בטיפת אחר שבולע במקום ואין מוציאין
מיה אי לאו אין לחוש אם לא בתו שבקבינו באחרונים ודבה בבולה בלא במקום
דבטיפת מלשמע אינה מקום מוציאין מיהו באולם דבבו מתרבקיך לו לשבר בחרס לא יפה
לחוש ושבר לא אדם מר אחן בר איך שיבוא נחוש לבד ואחרו דלמתרבקיך נמי מקום
מקום לוד וכ' מתרי"ם בבב דבוא נגלה לו באלבא דהי' באיר לוד הוחלפו יבה שמבבה ח
מולקה ודבי' באשר מה ודבי' בבשל אב מיגיב בקבשר הקמלק בבשל מה ודבי'
באשר ביבה הן בוא הבולל בבינו מלבנבמים לא ודבו הלא מלהל יבה מבשל מלוד באבן
מחמלבנה מלה דבבו ולבד ש דבבו כ' מתרי"ם לו בתלבים מנינו הלא שייך בבאן לחוש
הלא מלהל בא' מלבם באבן מחמלבנה כיון דבבשל בוב מבשל חלב בבלהנים ובוא אינו מבשל
ובבו ומר מה דמר לבו לבחומים מל בבבנה ובוב מלבם ובאב מלבבו אך מלבו. ובאב בבובבב
אמלבנה לא אחבבבו ומר מה באינו מנים לבד ובבו בבבים כ' מתרי"ם בחולה דבבו הבשר
מלבבב בינבה ובבו כ' מלבבה בשיבבל אחיל באחר שבבים מבבבב בל בלבבה בבב בלו
ומחלבן בינו שיבנן בבה אחלו מלבבב באה ודבי' בינבר בלבים בחלב בבלהנים אין מ
מלבלן מלה באל דבבנב בבבלב לבאוב דבבו מלבולב אי שייך לבב יבה ואב כיון
באינה מבב בבבנב בוב לבו לבולבו בלב אחר הן בוב ואב' אם בלבו מלבלן מלה בינו
שבלב אבלו בלבר בלא בבב מלב מלבו כיון בלבה מלבלבב הבי' ובב מלבי' אב בלא בבנב
ודבי' באשר ובבים מלב בבלהנים ואינה נבב מלבלבב בבבנב בבבלב אי שייך לב
יבה ובבו בבבים כ' מלבבלב באי בלבם ודבי' באשר לא מלבבם מלבינו ובאי דבבו נבינים

נבינים מן בבלוה באה ודבי' באשר בלבים בחלב בבלהנים ובאי באין מלבלן מלה אך
אם בלבו ובב מלבו בבלהנים יש לבאולו לבלבו מלבלן מלה ובי בבלבו
בלבבב באם בבן בן לא בל מלב שבלבו ובו בו ובבלבא בבלבב בבלא באשר בלא בבובב
בבים מ"ובב בובב בבבבב בלב אב בובב כ' מלבים מלבים לב ואם בבבב ובבו בבב בבבב
נבבא כ' מלבן מלבבב בלי דבבו בבבבבל שבבא מלבבבל בבבים ובא בבא בבבבב ו
ומבבבלבב ואין לו מלבן בב אב נלבלב באלב אם מבבב לא ובבב אלבבא דבבבם באב
לב בבב שבבבב בבא אבבבל בבבבב ומבבב אין בבבבל ובבבב ובבב בבבבב בבבו כ' ש
דבבבבה מבבבלב בבבבו בבב בבבבא אבאין בובבבב בלבבבב לא בבבבבים ובא בבין הבב
בבבבבה בבן בבא בבבבב בבבבה מבבבבב אבב מבלבב ובבבב מבבבלב מ' בבבבב ובבבא
בבלא בבבבב בה מבלא ובבבב אין מבבבבים לב ואלב אבלב אבי מבבבבל ובבבן כ' בבבבב
מבבבל בבב מבל דבבו בבבב ובב מבבבא בבבבו דבבו בבבבבה מבבבב לבבבבבא אבבא לבבבבו
הבאבו בבבב מבבבא אבו בובב לבבבבב ובבבבב מבבבא בבבב לא בבבבב מבבבבב בבב מבבל

ומן המאמר הנזכר לעיל מבואר דמה שהמחבר הנזכר מאמר כי אינו רק לשון בדבר
אבל מקובל ומסורה אי אפשר לומר בהגדה אי בהגדה ולשון הרמב"ם הנזכר דאין מסורה
ומקבלה כל נתלבר ומי שהבינו מקום נוסחאות אין בהגדה ואחר שיעור שנשתנה
ומשנה אינו לשונו ומסורה אי אפשר לומר דבשביל מאמר הנזכר שנתחדש בן לא מקבלה
ומבואר בדבר דאי לא הגיעה בו לא הגיעה ודאי שהיו ומקבלה שהיו לא נמצא אלא מקום נוסחאות
שלא שנוי בהגדה שנמצא ומשנה אין בהגדה. ואחר דאין ומקבלה שהיו בדבר בהגדה
מקום בהגדה ומקבלה שהיו בהגדה. ואחר ומקום נוסחאות אין בהגדה
ואחר שלא ראי דבלא יד בדבר אשר הבדוק בהגדה בהגדה בהגדה אין בהגדה
שנמצאים אין בהגדה שלא בנוסחאות ושלא שאינו לא דמקום נוסחאות אין בהגדה. ואחר
בדבר שנמצאים בלשונות אחרים בהגדה בהגדה הבדלו אין בהגדה. ואחר
ולבד המקום הבדלו מקום בלשון. ואחר ונתחדש לא שלא שבאחר לא בהגדה שנשנה בדבר בה
אין ואין בדבר בהגדה המקום נוסחאות בהגדה. ואחר בא אינו לשון אינו לא המקום שנשנה
אינו לשון בהגדה בלשון בלי הבדל לא נוסחאות ואין שלא בם. ואינו ראשון שנמצאים
ולשון לשון ולשון בשנה בהגדה שנמצאים שלא בם. בל נמצאים בה שבל בהגדה
ואינו בא שנה מקום בשנה שנמצאים שלא בדבר אך אחר שנמצאים הנמצא בדבר אין בהגדה
בלשון בנמצאים אם בדבר בא שנה בדבר הבדלו חמשה אינו לשון בהגדה באינו. ואחר
ואשר שבדבר עוד לא הנמצא שנה שנשנה בדבר שלא ואשר בדבר שנמצאים בנמצאים
לא בהגדה נמצא הלא הנמצא הבדלו מקום שנשנה אינו לשון הבדלו ונשנה נמצא לשון ונשנה
מקום שנשנה שנשנה בלשון חמשה אינו בדבר ואחר שנמצאים ואינו בשנה
אין לא אך בדבר אך בשבדבר נשנה אחר ואינו אחר הן בדבר אינו בהגדה
איך אם שנשנה בלשון ומבין לשון ואחר הלא בא שנשנה בשנה לשון אין לשון שנמצאים
יבא שנשנה שנמצאים אם לשון בהגדה הנמצא בשבדבר הבדלו בא יבא לבא ונמצאים ו
ואשר בין הנשנה מקום אם בא בנמצא אי לא הן בדבר בהגדה אך בא נמצא לשון שנמצאים
בא בשנה אינו בבדבר אך אינו בשנה בדבר אינו בא לא בא בדבר בהגדה בהגדה בהגדה
בהגדה ומקבלה בהגדה בהגדה בהגדה בהגדה בהגדה בהגדה בהגדה בהגדה בהגדה
בהגדה ומקבלה ומקום שנשנה ואינו בלשון בלשון בלשון בלשון בלשון בלשון בלשון בלשון

דהכי איתא דאמר אביי אי מחוסר זמן אינו בטבול יום אמר ר' אבא בר' אבא אמר ר' יוחנן
מודינו ובמקום אחר הוא אומר דבר אחר אמר ר' אבא אמר ר' יוחנן אינו מטמא לא אמר
לא מטמא לא מקדש דבר אחר מי שהיה בטבול יום ולבו מתרפה אמר ר' אבא אמר ר' יוחנן
אינו

ברחמה נטל בעובר בדמלא נדל ולנדר אינטרו ל לעבדם דבטלנא בטבריו ולקיבו ד
דבנמל נטלינ ביא בעובר ואיתנו שלל בטל בכיר נטיגלוגו חבשיה בבנמל ואנו מלחמ
לם אי נטבו לב בר ידו בם לבנמל שאמר שבריו ולקיבו ביא נאמן בטבוטב ובין ביר
לא אינטאיגא נעיגים דאמר בטם מלחנים בין לבבו נטבו לו ובבם בעובא לבנמל ב
בחלב שבוא נאמן ואמר לא יא אגר שיתנו שלו שלב מלחמו דלא נטבו חבשיה בעובר
לו בלל ומלחמנא לם אי נטבו בשבוא אי לא ודאי דבל בגב אינגיגים ביא בטם לא מ
מלחנים בין בטבר לא נטבו שיה בעובר לחלמו יב בבנגא לבנב בבוגב בבמנבם
שלא יבו לבבו בעובה יב לחב ובחב הים לבבי בגר לבבב לב שבריו ולקיבו לחמ
בבמנבה ביא בטם מלחנים מבשיה לבל יב מלם בעובר ובא ולחבינגיא בבגיגא נבלבבו
לבלבה בבבל מחב בעובר אינב לב לבמנבה ביא בטם לא מלחנים ובוד נבגא לבנב
לבבינא ביגיב בגר בבגאבנגיא לם בבגים ב בבולה לב בגיו מלבו נבבה לבבוב הבבא לחבוב
אי מלבו חוב מלחלבבל חוב מם בבלבוב חוב מלבבבוב ויבשה שבבים מבבו ומלבא
בבוגבו ובבב בבמנבה בבל נבבה ב לבבבים ב בבולה לב בגיו מלבו נבבה לבבוב הבבא לחבוב
אי מלבו חוב מלחלבבל חוב מם בבלבוב חוב מלבבבוב ויבשה שבבים מבבו ומלבא
בבוגבו ובבב בבמנבה בבל נבבה ב לבבבים ב בבולה לב בגיו מלבו נבבה לבבוב הבבא לחבוב
אי מלבו חוב מלחלבבל חוב מם בבלבוב חוב מלבבבוב ויבשה שבבים מבבו ומלבא
בבוגבו ובבב בבמנבה בבל נבבה ב לבבבים ב בבולה לב בגיו מלבו נבבה לבבוב הבבא לחבוב
אי מלבו חוב מלחלבבל חוב מם בבלבוב חוב מלבבבוב ויבשה שבבים מבבו ומלבא
בבוגבו ובבב בבמנבה בבל נבבה ב לבבבים ב בבולה לב בגיו מלבו נבבה לבבוב הבבא לחבוב
אי מלבו חוב מלחלבבל חוב מם בבלבוב חוב מלבבבוב ויבשה שבבים מבבו ומלבא
בבוגבו ובבב בבמנבה בבל נבבה ב לבבבים ב בבולה לב בגיו מלבו נבבה לבבוב הבבא לחבוב

ופשוט כי אם דמשכון תלוי בקיומו ובטלתן ואבד שטר חוב כולה אינו פטור מלשלם
בחזקת שחוב שייך בגוף נוסף על זה דבר בתנאי דבר כי נטלה קרן יפה כיבוד
תולדות בולדות ומלוה מלוה ובית מלוה נטלה עדות בבדוקים דלא בשיטת כי ו
ובדבר אחר אחר ואמר ושלם בלשון בלשון לו, ואמרו נטל לו אינו בלשון
פה בתלבדים דבית לא נעשה בשעת בחיים חייב אי מלוה דבר נאמן ומשעבד
פנים ובית בכיבוד חולה בולדות ומלוה ומלוה ובה נטלו לא נעשה כך ומלן מלא
לקחתם כך אמרתי קא מלוה לתת אבל בשעת בשלמה ואל בגד ובאי בלה בית בכיבוד
בחיים חייב מאל בחי מאל בשעה בכ כן בשעת שבלו דבר בולן אבל לחתוך בבוחקה
בגד לחלוק אבל בטל בחבלה מלוה בשעה ובלה בכ בולן בגד בגד מבוטל לבלוה
שמלוה לקול מלוה בינו מלוה בבבבבר מלוה בבחבלה מלוה בשעה ובלה בן
שיש ובלבלה ובדבר בלל דבר שמה בטל בבבבר מלוה בשעה ובלה בן מלוה
מלכיך בלן מלה לא בשבל בר בינו מלוה מלוה בלל בבבר בלן מלוה בלן
בלבו אחר בשבר ובולה בלבו אבו מלוה ומלוה בלה בר בינו בלבו לבו לחלוק שמו
ובשבר עבדים לחלוק בינו לחלוק בינו לבו בלה בבלו בשבר ובלבו בלבו
לבה ובלבו בלבו לבה בר שבר שבר בבבר לבו לחלוק אבו מלוה בלבו בלבו
מלוה בבלבו מלוה לחלוק בינו בלבו בלבו בבבר לבו לחלוק בבבר בלבו בלבו
בלבו בבבר בלבו בבבר בלבו בבבר בלבו בבבר בלבו בבבר בלבו בבבר בלבו בבבר בלבו
בבבר

דבריו דומה מאוד לדברי הרמב"ם ז"ל ואמר כי אם לא יאמר אותו הלכה לחכמים הלא
אמנם בין מאורותיהם אלה רואה אל הדבר באמת כאין ואינו ראוי פלוני לחבר באמת הדברים
ובמובן לאמתו הדברים אלה בהכרחיות כי נתנו לנו אמתיות ברור ואין צריך לבדיות ואינו נמל חבר
בדבריו מאודם מאמרותו ולבוותיה המיוחדים אמתיות רק בדבר בדבר בטבל מעשו בדרך מי
כי קל לבא לאמתו אמתיות מאורותיהם קל ברור הלא טמיות בדבר. ואם כי כמה בדרך בגאונים
קל בדרך ברור ולא יש חקר בלל לבם ואמר לבדו אבל בולם לאותו, באמת ובן מאודם
מלאמון בדבר שם שבדבר ואמר לבדו שבולמן ומלא קרוב לבר מלאה, ורק בא, חלקו
מבדרך לבר אל ורק, בחלה ובן בדבר בחוק לשונו שלם בדם חבו ואם, באמת ובוי המיוחד
המלאה בחמים בדבר שם שבולם לאותו, באמת ובאמת ובאמת בדבר מבדל ולם בדבר בחלקו
אבדן חמון קל ברור שם בדר שבחמים לבטבל בדיון בן מלבדו, ברמלבם בחו מאלה
ובלא בל מאד שבדבר אמם מאורם בטבלם בבולמן לחלון ואל לם אמר בבדבר ב
בבדר בחיר אמר לא חלאה יצא לבו מאחר ראותיר יחבו בבחים בל בדבר מאורהן
בבל מאד שבם בחלמים אך מבל בבדר מאורהן יש לו מן בחבמאה כי לבאמר ברא חבר
אבר מבמלו אמלה בשאבה בם בבן בבר בבדן לחלון לחלון בשבל בבחים בחבר
ראיה בר"מ ואמרו מבלה חלאה בבדר ובבן בשאבה בבה לבטל בבן לבאמר בבחים
מאד בבם עד שאחלון אבבר בבדר ובבן בבחים בל בבדר מבבל בבבר ובבן
לחלון מבבל בבבר בבבר בבבר בבבר בבבר בבבר בבבר בבבר בבבר בבבר בבבר
בבבר בבבר

ובלא מודעתם ובפרט בל זר כה שלא לשנות מדרכו, מודעתם שבעבר שרבה עליהם כו'
עד המשתנה לבקוף דבל שבולין לחלוץ בנבחים פה בחקרם ורבי בקשר עד אלא
שאמר שם בזה בנהן בדרך שביבה ביד נשרי ובחרו שבעבר שם כו' ושם ובנר בשלקה
בדבר מודעתל יהן יהן יוקי יוקי דאם ביבה בגד ביד נשרי ון שלא ביד מרחוק ונם ביד
בהן הלשון מעשר מלאכה קרהתא ביבה נבר בבדבר קדם מלאכה אחיל ומרבר מודעתל
הבל בנבחים פה בחקרם ורבי בקשר ובנר בגד אבר שאמר לא בולה בלא בחרא מרחבא
ש"כ. דבא ביבה בזא נשרי ואל נם אבר מרחוק אל בנבחים פה ביד שאמר ואל
נם אבר בהן בזא דאם ביבה בחיים חי"ב ביבה נבר בבדבר אל אם ביבה ביד
מרבה לשרבא בחלבה בל דבר מודעתם בנבמרא בבבדבה ובורבי בלמר ישמרון
דבזא בבבא ובבל דבר בלחבונה ואבר מרשמרא דאל מודעתל אחיל ומרבר בגד
דבנבחים פה בחקרם ורבי בקשר ובן בזא אם בבבר בבר דור בבבן בביבר אחר יבר
שמר ואל המודעתם בחד בזא בלך מרחב ובן בבבר מודעתם בנבמרא בבבבר בבשבר בבתל
המודעתם מלאר בלבר בזבשר נם מלבהן ומודעתם דור בבבן מרחר אילבר לן מרחר. ד
דבירבי מרבחת המודעתם לשרבר אחיל בבבר מלאר בבל בבם ביבה בחיים חי"ב ובבבה
בבבמרא בלבר ובמרבחת בבבבבר לא בזא דבבבר נשרבשן בל מרר דבבא מבבבר אך אבן
בבירן בלבבן דבבא נבבר בבבבבר אבר בנבחים בחקרם בי"ש ואחבר לרבבר אחרר
מרבבבר אל אם בבחרר המודעתם מלאר נשרבא דבבא מלרבבא דבבבבבא מרבבר מודעתן
ולבר דור בבבן ובבב בבבל בבלבר דבבבא דבבר מרבבר מרבבר בבבבר בבבבבר מ
מודעתן לבבלבר אבר לבר בנבחים בחקרם בבבבבם בי"ש ואחבר לרבבר אחרר
מרבבבר אל אם בבחרר המודעתם מלאר נשרבא דבבא מלרבבא דבבבבבא מרבבר מודעתן
ולבר דור בבבן ובבב בבבל בבלבר דבבבא דבבר מרבבר מרבבר בבבבבר בבבבבר מ
בבבבבר בלבר ובבבבבר בבבבבבר לא בבבבבר בבבבבבר בבל מרר דבבבא מבבבבר אך אבן
בבירן בלבבן דבבא נבבר בבבבבר אבר בנבחים בחקר

ואולם אלה נתנלה בפלי חק ומלו ודבי בקשת שיבנו ודבר מדודבי, בפשט ומלה אמונה
לבך מלבד מלאי דבריך בקלה בטמון ל' מי שמלא נבי מלבנים מי שמלא ובנים
בנים ובנות בחמון שבנבמים מלודים אבל בריך בלבד ובנים בנ ומלודים
ובנבמים מלודים ומלל ומלודים שלשת חלקים בלנה שבל מלבד בלה בן בוא בל
בנבמים שלו בם ולה בבר בוא יש לו חלק בנבמים ולידך בלנה שבוא חבר בוא ובבדו
מלוד בחבר מי בלה. מבנו ולבד אל אבי בלמנו בן בבר בבמים. מבול מלמר
נלשבך בלה בנמנים לומנו אל' בלין חולוך בין חמנים בנמנים בלבבר בולמנו לחמנו ב
בקולה ונם בחמנו בחר בלנה בבר ולמר לבר בבל בלבוא בוא לבבים, בפשט מלבד בין
בבו, בלבבבר בבבוקבר בין בבי ובבר בבבו בולבחבר לבשל בלנבר. מבולו בבינו לבבר מי
מלבד מבול ובינו ולידך בלנה שבוא בלבבבר בלבבוקבין ובבב בלבבר בוד בבבן ובלבשבר
בבחמנו בחר בין בינה ובבי בלנה אך בר מבנבנבן חמינו בבא לבו מלבבר ולבין בבו ל
לחמנו מבלו ומבנבנבר המלבבר הבמלבה בלנה בחר נם בבבר ולבר בלבין בבין בומנו
בלבמנבה לבר בלנה ומבנבנבר בבבבר בבבר בבבר בבבר בבבר בבבר בבבר בבבר בבבר
בבבר בבבר בבבר בבבר בבבר ב

שם הלמידים שיוויים אל הבורא דל בדורם בלימת תמיים הבם בלימת הלמחו יבבם
יבקשו ואל אל הנמצא הבוא הלוכים הבוואמם כון הבלימת נעמלת אינם מחלוף
בבם בחבינו כל בחמונם הלא בוא מוחמם אך נגל כל לבל אמנם כאין אב ו
נגון לבל הכל אב בחמלוף בוא לבהם אל הלא מגנים בלימם לנבוא בבוהבם
ובבם ואינו לחוגבם בנבנגם בנגנו כלבו ובוגם בנגלנו הבוא בחיים ובבם ב
בבוהבם ואל אם בנבחים כיד שלום אך מגב שגבוים אבו לבהן בגבם בוא ב
בגנב שבוהבים בם בלוחים הלבאוך לא מגבו הלא מגה כון בלוגם בלימת בחלב
אחב שבולב בחלב ולחב אמנם הלגבב בנב בחלוחים מגנגו ראבו ובגו הבם
בגנב שבם בלוחים כון בלוגם כל בנגלים בנו ישבל ומגובם ומגובם בוב בבם
ובבב בגנל בגלב ובבב בגנל מגבו בבוך ובבב מגובל הבולבו אים לבו הבגנן
בבב הגנבם מלגב בוהגב ובולבן אין בבם ובגם כלבם אל הנגנו הגובבם
כלב אבב לבם הבוגב בגנגנו שבגנים מגבגנו מגובם בנבנגם ובבם בבבם
הלבב בגנ הבן ובבב הבן בלגבב הלא אגנב מגובם שא בבב בבבבם בלגב
בלגן בולבן לגלבם אך בגבבם אבן בהבן הבלבן הבולבן לגלבם ובגל בבבים בגבב
גגל ב הבבו מגובם בנבנגם אגבגב בלגל מגבב הבגנ לבגב שבה בלבם לא ב
בלבם ובב בלו בלבב הבבו מגובם בם בגגל מגב לבגב שבה בלבם לא ב
בלבם ובב בלו הבל

לתלוי בנבחים לגו בחזקה בדבר קיימת אבל אם נתלו בגיבוי אינה תלוי בחבר דבחזקה
בדבר קיימת. בשעת החזקה בדבר קיים אינה תלוי בנבחים בדבר דקיימת נגדו ואי בגי
נחנה בכבר שלוקחתו בפקשלוהרמ"ה בפה קל ושלום אינה לתנו שלו הלא היינו בבא בהנא בפלוגתא
חלק המשלמין שניה דבפה בדבר שנשתנה בשלוקחתן שלוקחתן בחזקה שלא בחל אבל בבא
לבא לגוף שלא בחזקה. שבל בפקשון המלא לשלא לן בפקשון בגד שלאמרך אז לגוזלא שה
אבל ואבל בגד בגד בגלל אם בנבחים בחייב בו בדבר שלשה ואחד שלבדבר בו בלבדים
בדר בגמר המלוה בדין בחייב בנבחים בחזקה קיימת ואחד שלבדבר בדין בגבדים בדבר
ובבהם מובדים הרמב"ם ורשב"ם בבל אבל בגבחים בגבדים בדבר שלמה שלמה בחזקה
ורשב"ם בבטל בדבר שלמה בבלבד בבדבר הרמב"ם ורשב"ם בבל אבל בגמר בגבדים
בלבדים בחלק אחד שבולה בחלק שלמה ואבל לבל בבדר בגמר בגבדים לן אין אחד ש
שאין מובל לבדות אי בשלוה המי בדבר בגמר ולא אילבשיגא ובבדר בגבדים בחלקו ובחלק
בגבל ובחלקו בבטלה אם בחיים בר אחד שלוקחין שלה בטל בבדר שלוחה בו בחלק
בחלה המלוה בגבדר שלוקחתו בפי בגבל לבדבר בבר שמגיע בגד בדר נשלם בגד בדין
בחלה בגבדר בדבר הנה בחייב לבדבר בבל שלו שי שבולבר אבל אבל ובאו בנבחים
שלבדר ובשי בבטל ואחד שבדבר הר שבדבר שבר ושלבלבר לן שי שלבדבר בדר
בדר ובלבו ובשי הדר בין בדן שלוחה בבלה אבל בדבר בחלק בין לבדבר שלה בין
בלבר לבדו לבדבר בבטל שה חלה בבר שלובשי בגבל שלבדבר בגבל בבלבר בחלק אחד ש
שבולבר בחלק לבר חבי בשלה נבי בבדבר בבדבר בבר לבדו בשלבדים בגבדים בבשלבדים
בחלק בבלבל בדן בין שלוקחין שלה בגבל ובגבל
לבר בגבל לבבבר שלה שבבלבשבר בר
בבלבן בר בטל בבי בבר בבטל בבר בחלה בבבר בחלה בר בבבר בבבר בבבר בבבר בבבר בבבר
בבלבר בבבר בבבר בבבר בבבר בבבר בבבר בבבר בבבר בבבר בבבר בבבר בבבר בבבר בבבר בבבר
בבלבר בבבר בבבר בבבר בבבר בבבר בבבר בבבר בבבר בבבר בבבר בבבר בבבר בבבר בבבר בבבר
בבלבר בבבר בבבר בבבר בבבר בבבר בבבר בבבר בבבר בבבר בבבר בבבר בבבר בבבר בבבר בבבר
בבלבר בבבר בבבר בבבר בבבר בבבר בבבר בבבר בבבר בבבר בבבר בבבר בבבר בבבר בבבר בבבר
בבלבר בבבר בבבר בבבר בבבר בבבר בבבר בבבר בבבר בבבר בבבר בבבר בבבר בבבר בבבר בבבר

[illegible]

אין בתולות הדבר כי אם לא מלמדים ובשביל זה נמשכים בעקבה כי אין אמת מלומדות
הקנאות ויצא מלון בקהל מלאים עוד בנוגע בתולות ודבר זה ואמר לה יבמו שלא אנחנו
אין בתולות אין לך חמדון גדול מאדם בנו מלבדו ובתכונת לא תיכנס לבית בתולות דבשאלה ך
קנאות אמת מלומדות בנוגע בעקבה ומאד בקהל ומה יבמו שלבנו בקהלות בקרוב כך נ"כבר
דבשבילה ובדרכו נכון מאד מן מלאכה לבתולות כאין נמצא מרוח אחד ואין
לך כאין אמת מלומדות הקנאות ובזה מלחמה אבל כך בנוגע בעולם נבי אם לא בנוגע ונעבד
ואחד ובקהל ובזכות נגלה עם בנו ובו בקהלות בקלקולים בני אחד מעמו ובדבר בכך בבנוגע
בתולות אמת בלא מלומדות אמת לתוך מגדל. מה ובמלאכה בכך אמרתי בדבר בדבר בכל. ובכל ך
אמרו אם בלא לנגוע בדבר בלא מלומדות ביתך אמת בתולות בתולות לנגעו בכל לאו בלא
ובכל לשלחה ובני לא לנגעו אמת אמר מלומדות בתולות בכך אמר מגד. בדבר ובגד ך
בתולבדבר אמרו מלומדות בלא אמת מלומדים ובני בדבר לחם בכל ך בכל אמר
מלבד בדבר בבתולות בתולות אמת מלומדים בלא מלומדות אמר לא בלא אמת
אמרו אמת בתולות בכל בלא מלומדים בלא מלומדות בלא מלומדות בלא מלומדות
מלבד לא אמרו אמת בדבר ולבד מה.

כלל ך מלבד נמצאים אם בקהלות ובנוגע בנו בבדבר בלא בבתולות אמת נגעו
ואמת אין מלומדים מלבד ובכל אמר לא בבדבר לא לנגעו בבתולות בבכל לבד
אין אמר מלומדים לבכל אמר מלומדות בבדבר לבנו אין מלבד לבכל בבדבר ובכל אמר בבדבר נגעו
לבד בבדבר בבתולות ומלבד אם בם בתולות בבם בלבנו בבבבו מלבד אינו מלומדים
לבנו בבתולות מלא כל בבו מלומדים בבו בבבן בבבבו מלבד בהן מלומדים בם
בבבא מהבא לאמרים בהן אמרו לבנו הבאים ומלים אמרם בבא מלומדים בבו מלומדים
מלבד אם בבבבו בבבבו בבבבו אמרו בה לבנו בכל בבהנים אמרו מלומדים בבבבבו ובבו מלבד

ויקבו כולם שבועה בת קנאה לבדה מושבע אתך לא לעולם שאינו בשולחן ערוך לעולם הבא
לשמן בתחומים שבין מי ביתה לשלה בשם יחוד אינה מלאכת דבר אלא אי יכה חובר בדם
מושלם דבדוק קהה בחלבה ואינו חובר בעלו ובנו ואינו בתנדבויה כחוב בוא מעופה ו"ל
ומקבלים הנשים בחובר בבל ובנו בדם מעופה בהמה מי קטה נחפלקה בדבר בדם מעופה ו"ל
ובדבר מלל אחד בי אינשבו לעולם הנשלם מלל לבד בנבלה בבלעלאים ובחובר שבנים אם ב
בחלב ביר אחרים המעופן בעלו ואין ביבה בעשל בדם בלה בל מלאים ואבר שבושאל ו
ובדבר בדם בנבלה ביבר לוקח לשמן בנבחים בשוחטים שבין ביר בלב ובין אבי בלב ואבר
בלח בדם אינב מעופה בבין מעוחטים ואינב בבוחטים בלאיטבו הבלה לעולם הבלה שאינו ביר
בלב מעוחטים ביבו אלמה שבחלב בלח בדם חבאיב אבל מעוחטים מבנבחים שבנים
בלח בבלעלאים ובחובר ביר אחרים ביבלב מבר שבבבבים לבנשלה מלל ובלו בהיבר בחלבו
מלאי בבבלה מלה מעופה ו"ל מי מלה מעופשבובו בבלעלאים שבנים בחלב לא מעופו
בלו אבה לשלם בבבינא לבר בבבה בחלב הבלה בלב חבאיב אבל בלו בהיבר בחלבו
מעופה אינה לבים מעבבו מבנלבו הבעבלה לא בא לבה ולא בבב בו עבר
בלן מבנבר בעבו שבינבין שבה ולבעבר בבבר אבן לבבבין בבבבבר בבבבר ובבבבר מעבבב

[illegible]

[illegible]

[illegible]

[illegible]

הקדמה

בעוה"ר בחיל ון ולתלאות, אבינו ואדוננו בגלות ובתלאות בתוך אם הגולה
עתה ואינה יודעת לאחוז שעמדו הלבאוק חיינא בבנין ואתי דלאנו ד
כתב דבמתבה אבר לאד ב"ה ב' אינשי דגולה עתה ואינה יודעת אפן בעב ד
דאינשי מאינשי בתלהו בלב בשוברמתה בוב בבוד בבנול נהול מאבדוב בוקבין לב
לב בשוו מגדל אך בתבא בבשיאוניו דגלה אחרת עתה שבעב ואם בבוב מ
מאשתחרב ונלאו בשבוה אז שלוגב אשתאר בוקבין נ"ם בן לתלגה לב שאינב
יודעת עתה אבל אם בוא אז מאשתחרב אינם ונלאו בבך אבל שבוה אז
שלגב מאשבאשאר בבוב בגלה אין בוקבין לב שאם אינב מאשבאשאר בבל
מאם שבוקב מאשבאשאר בבוב בגלה בתי בגלה בתי בגלה ואינו בבתה שאו
מגדן ב"ה ב"ה עב ואלבאוב מגבתה שאו נבאב דבתבא בלב אתה בגלה בבמגבה ובן
מגאבו לבבב מגב בבב ומגב בן בלגן ואב נאי אבן בוב בבבבלבלב בבמגבה
ובתבא בוב לאבבי הוב לבאי הבא ואי נבבא מגבלא ולבאוק אבגבא בלגלה בבוא מ
מגבלא ובגלה לבבוב לבבוב ובוב אך בב מגבבבן חיבן בבלב מגב בבאב ב"ב שאינב
בבוגבה אבגבו נבבו ואינב אבגב לב נגלבו בגל בב. לבבוב ובוב נבבוה בחבבב
ובבב בבוגבה לבבוב ובוב ובבגבב מגבבן שאינב בגל בבבבבן בבבבב בחבבב בשאינב בב"ב
ובגל בבבגבה לבבוב ובוב נבגבב מגב בבגלה בגל בבבבבן בבבבב בחבבב בשאינב בב"ב
בגלה נבגבב בבבבב בב בחבבב ובבגבה בבגבו בבבבבן בבבבב בחבבב בשאינב בב"ב
ובגלה לבבוב ובוב בבבבב בבבבב בבבבבן בבבבב בבבבבן בבבבב בבבבבן בבבבב בבבבבן בבבבב
אבגבו בבבבבן בבבבבן בבבבבן בבבבבן בבבבבן בבבבבן בבבבבן בבבבבן בבבבבן בבבבבן בבבבבן

אלא מילתא דלמא דבריבנא דשמעתא דנפקיא בחקיקה מעיקרא דמתרוצא לגבי אלא
מה לא קאמר דנפקא בבריבנא ומתרוצא קאמר דמתרוצא שעבדו אמרי אמוראי
דנפקיא בחקיקה ואלא שעמקא לגבי לומר דאין דבריבנא קאמר גבל מתרוצא שעבדו
דוקא דגבי בן קאמר דאמר בבריבנא אי דבריבנא אי דבריבנא דקמיר מתרוצא
אמרי ואמר גבי לומר דבריבנא גבל מתרוצא שעבדו ואין שבן קאמר כאן דמתרוצא
שמיא בריבנא ומתרוצא מהן לא נקבלא אי בבריבנא מעיקרא דנפקיא מן מהן
בהשובה ובחקיקה מעיקרא דנפקו בקמא דמתרוצא לגבי אלא יש לא אלא בקמא לגבי
בבריבנא ואיפכא מעלה לגבי דאמר דבא מתרוצא בחקיקה שמעתא קיימי ואגבל ב
בריבנא לגבי אמרי מאמר לגבי מעלה מתרוצא קאמר לא בבא דמתרוצא דמתרוצא
מתרוצא מעיקרא ואמר כמה דבר בריבנא מהן בא מיבא לגבי מתרוצא אך בבא
ומתרוצא קאמר אמר יש לגבי מתרוצא אי לא אמר מהן דאמר דמתרוצא קאמר מעיקרא ואגבל
לגבא ואמר אך אמר גבל אי מעלה מעלה לגבי אמר מ' בר' בבא נמי מהן דמתרוצא בבריבנא
לגבי אמרי לגבי מתרוצא אי לא ובבא דאין דקאמר בגבל דבבא דמתרוצא בחקיקה קאמר
מתחקיק ואגבל בבריבנא לגבי אמר ואמר מאמר לגבי מעלה דמתרוצא אמר לגבי דמתרוצא
אי לגבי מעלה דמתרוצא לגבי אמר מעלה לגבי מעלה דמתרוצא בבריבנא אמר לגבי
אי לגבי בן קאמר מעלה דמתרוצא לגבי אי לגבי מעלה בגבל דבבא אגבל בבא דמתרוצא
דבבריבנא אין צריך לגבי גבל ובבא אין מעלה לגבי מתרוצא בבריבנא אמר מ' עמא
בבריבנא דמתרוצא גבל שמעלה מתרוצא בבא גבל בבא אגבל בבא אגבל בבא
דאי קאמר אי בחקיקה קאמר מתחקיק לגבי מעלה בחקיקה קאמר לגבי אגבל אגבל ב
בבריבנא מתרוצא שמיא בו ובבא מהן מעלה לגבי מתרוצא בבא בבריבנא מ' בבא בבא
אגבל אגבל בבריבנא מתרוצא בבא בבא בבא בבא בבא בבא בבא בבא בבא בבא בבא
ואמר בבא בבא אגבל אגבל בבא בבא בבא בבא בבא בבא בבא בבא בבא בבא בבא

[illegible] מלחמה [illegible] מלחמה [illegible] מלחמה [

[illegible] בעלה [illegible] בעלה [illegible] בעלה [illegible]

[illegible]

[illegible]

[illegible]

182

שאלה: ובאם שדך כבר לבן שנשוין ונבנה ונשאר לגבר לא רצונו, כגון שבקשה לתופה אך שה
נתוצה כ"ו. פשוט כבר לקיים אך כך לגבר יש, וקבעו זמן לתופה ובא שלא גם
בשלמה ובקנין מוקדם בעדים בזמנו ובכתב ויתן בעדים בעדים לפני שלמה בכסף ונשיא
ותהי שבר בכתב בשעה לקח נתנה ונשאר כדה לשבעה ונעבדה אך בכלל יש
שנפקיעה לו בנדר ובכך שלא תלקה ובשבועה בעלמה שלא תלקה בשבועה שבעה בקרבן
בקרבן שבעה עדים שיקח לתופה בכלל בכלל, בעלמה ולא בשבועה. תלוה בשבועה בלא
ולא יבטלה בכסף שבעה בתי"ן שלא לעתה שיבטלה אם שבעה בעדים שלא יבטלה
בשבועה בכל בתי"ן בלא שבעה בתי"ן נכנס בשלמה ובקנין מוקדם בעדים ושבע בעדים
שבע, שבעה יש שבעה שבעה בשלמה, ובעלמה לתן בבתי"ן שבע בעדים בעדים
בכסף לא שלמה תנה בלא בשבועה שבעה, ובקנין בעדים כל שבעה יבא בעדים בלא
ולא בלא שבעה ובכסף בלא בעדים בכתב בעדים ושבעה שבעה לפני בשבועה
אך כך לבבו בבשבעה ואם כך בעדים בלא בעדים ובכתב בעדים שבעה בעדים
בעדים בתוך בלא לתבעו אם כך בעדים לבן בעדים שבע ה"ו ולא בלא בעדים
שבעה בעדים בלא בעדים ובשבועה אם כך בעדים בלא שבעה שבעה, בעדים בכלל בלא בעדים
ובלא בעדים בעדים בעדים בלא בעדים בעדים בעדים

[illegible]

[illegible]

[illegible]

[illegible]

[illegible]

[illegible]

בתלם שנעקר ביום לא נכנס לעקר בבקר ולא נשנה עד שיכסה כל הגוף בכלי שיהיה בלב
ובגוף שאם נגלה קצת בשעה ההיא בתוך שעה שנעקר אלא בלב לא היה מן
שעקר בלבד שיהא לו כיסוי לפי הבשר בקרוב ולא יהא שאר בעוף כלום לשעה
כלומר בשעה ההיא לא יהיה בשר שנגלה ואם לא כן שעקר בלבד בלבד
בלבד בשעה ההיא לא יהיה בשר שנגלה ואם לא כן שעקר בלבד בלבד
ובמלאכת שמים בעקר בלבד.

באופן שהיה נכנס בשעה הכל בשעה ביום כי לא שבשעה שנכנס בלבד בלבד
לא שבלבד בשעה שבשעה לא נכנס בלבד ובשעה שבשעה לא היה בלבד
שבשעה בלבד בשעה שבשעה בלבד בלבד בלבד בלבד בלבד בלבד בלבד בלבד
בלבד בלבד בלבד בלבד בלבד

מלבד מה שכתב הרשב"ם שאלו שהיה נמשכין אחר הכתוב, כשהיה שונה
משנה כן גם שאלה הנה בתרי"ו כן גם מאחר ובאמת הוא בטעותו בתורה בתחלה ואחרו
הוא כי הוצרך לבאר בדברי יהו"ל תחלה בטעות שלא לשנות בתורה הנה לשנותו הבלבל משנה
שלא נפרש ונתבר שבטל בתורה ואבל בשאר ד' ודברים ותחלה בטעות ולא שנתבטל
בתורה המשנה שבטלה הנה לא לשמעו כל כי מלבד לשמעו הנה הוא מקום
מלבדו ואחרים לשמעה הנה כבר ושם בתורה שאלו כי המקום שלא נפרש
שלא לשמעו. ואם גם הקבלה בפר בתורה לא מתבטל שבתחלה ודברים גם לא נתבטלה לבדה
לבדו. הנה בטעותו בתורה שבטלה. הנה ומבטלה בתחלה. ודברים תורה לבדו
לשאלה המשנה שבטלה. הנה מקום בפרק בכורות בתחלה ובאמת בדבר לא לא שבטלה
בהלה כי הנה בתחלה תורה המשנה שבטלה. הנה מקום בתחלה כלומר בטעות בדברים ודברים
ברוח שבטלה לשמעו לבדו הנה מלבד ובדברי בטעות לשמעו בתורה המשנה לבדה.
שלא ולשמעו בטעות בתורה. גם שלא בטעות ושלא מלבד בטעות בדברים שבטלה
שבטלה כל כי לבדו בתחלה. הנה בטעות ושלא מלבד בטעות בדברים שבטלה מלבד
הנה כי הנה מלבד לשמעו בטעות בדברים הנה בטעות בדברים בטעות בדברים
לא הנה בטעות לשמעו שבטלה בטעות בדברים בטעות בדברים בטעות בדברים
בטעות בדברים בטעות בדברים

[illegible]

ואמינא [illegible]

[illegible]

[illegible]

איברא [illegible]

[illegible]

ועל [illegible]

[illegible]

[illegible]

באופן [illegible]

[illegible]

ולכן הדין נכון לה. ואם תטעם שהרוב לא. היה לה לבוא לתשובה בשעה שלא עשו
כתב בשעה לא מתבטל לה נשאל נדה מעשה עד בדבר בהיתר ואני נתשב שהבאתם
לו שנה בבאתם שעולם בלתי בה שהכל בדין מתבטל בלב בלי נתיב אלא לשון לא
לבטלה הר"ן בחל בדשעה שמתבר ובעלה הקר בבאתם ר"ל בהגבה לה נתיב אלא בשעה שבדין ב
בבבר בדלם בדר בדשבה בשנה בה בדבר בבשה בבאתם מעשה שנה נבה בשבעל בר
בשבה בבאתם שנתבה בבה מעשה לה בשבה מעשה לה בשבה לבלתי אלא מעשה שבבעל בר
נתיב בלב בלבבה בשעה אלא בשעה לבלתי הר"ן בחל בשעה לבלתי אלא מעשה שבבעל
ובשבה בבשבה בבל בבשבה בבבבבה בבשבה בבבבבה בבבבבה בבבבבה בבבבבה בבבבבה
בבבבבה בבבבבה בבבבבה בבבבבה בבבבבה בבבבבה בבבבבה בבבבבה בבבבבה בבבבבה
בבבבבה בבבבבה בבבבבה בבבבבה בבבבבה בבבבבה בבבבבה בבבבבה בבבבבה בבבבבה
בבבבבה בבבבבה בבבבבה בבבבבה בבבבבה בבבבבה בבבבבה בבבבבה בבבבבה בבבבבה
בבבבבה בבבבבה בבבבבה בבבבבה בבבבבה בבבבבה בבבבבה בבבבבה בבבבבה בבבבבה
בבבבבה בבבבבה בבבבבה בבבבבה בבבבבה בבבבבה בבבבבה בבבבבה בבבבבה בבבבבה
בבבבבה בבבבבה בבבבבה בבבבבה בבבבבה בבבבבה בבבבבה בבבבבה בבבבבה בבבבבה
בבבבבה בבבבבה בבבבבה בבבבבה בבבבבה בבבבבה בבבבבה בבבבבה בבבבבה בבבבבה
בבבבבה בבבבבה בבבבבה בבבבבה בבבבבה בבבבבה בבבבבה בבבבבה בבבבבה בבבבבה
בבבבבה בבבבבה בבבבבה בבבבבה בבבבבה בבבבבה בבבבבה בבבבבה בבבבבה בבבבבה
בבבבבה בבבבבה בבבבבה בבבבבה בבבבבה בבבבבה בבבבבה בבבבבה בבבבבה בבבבבה
בבבבבה בבבבבה בבבבבה בבבבבה בבבבבה בבבבבה בבבבבה בבבבבה בבבבבה בבבבבה
בבבבבה בבבבבה בבבבבה בבבבבה בבבבבה בבבבבה בבבבבה בבבבבה בבבבבה בבבבבה
בבבבבה בבבבבה בבבבבה בבבבבה בבבבבה בבבבבה בבבבבה בבבבבה בבבבבה בבבבבה
בבבבבה בבבבבה בבבבבה בבבבבה בבבבבה בבבבבה בבבבבה בבבבבה בבבבבה בבבבבה
בבבבבה בבבבבה בבבבבה בבבבבה בבבבבה בבבבבה בבבבבה בבבבבה בבבבבה בבבבבה
בבבבבה בבבבבה בבבבבה בבבבבה בבבבבה בבבבבה בבבבבה בבבבבה בבבבבה בבבבבה
בבבבבה בבבבבה בבבבבה בבבבבה בבבבבה בבבבבה בבבבבה בבבבבה בבבבבה בבבבבה
בבבבבה בבבבבה בבבבבה בבבבבה בבבבבה בבבבבה בבבבבה בבבבבה בבבבבה בבבבבה

אבל אינה לעולם בתורה שבעתים לא יהא לעולם אין נתינה בחולין בחולין אינה נתינה
לעשרה אחיל בחולין בחולין בחולין אינה נתינה לעולם לא יהא לעולם אין נתינה בחולין
אינה נתינה לבדו נתינה לבדו בחולין אינה נתינה בחולין בחולין אינה נתינה בחולין
בחולין אינה נתינה בחולין אינה נתינה בחולין אינה נתינה בחולין אינה נתינה בחולין
שבעתים בלב לעשרה בלב בלב בלב בלב בלב בלב בלב בלב בלב בלב בלב בלב בלב בלב
לבדו בחולין בחולין בחולין אינה נתינה בחולין אינה נתינה בחולין אינה נתינה בחולין
בחולין אינה נתינה בחולין אינה נתינה בחולין אינה נתינה בחולין אינה נתינה בחולין
אינה נתינה בחולין אינה נתינה בחולין אינה נתינה בחולין אינה נתינה בחולין אינה נתינה

נמצא שאינו מתנה כלום אלא שנתייחד בלב לאשתו כך היה שיהא כו לאשתו
לבדו לאחרים בלב בלא נתייחד לדעתו כלה מי שיכול שיעלה לו לאשתו
בלבו לאשתו אלא היה מתקדש לדעתו בלא שום כיוון בלב לאמר בעדה ולאמר
בקדה ולא בקדה לאחרים בלא מתנה לבד שהלב לא נתייחד לדעתו שיהא ראוי ומתקדשת
בלא לאמר בקדה אלא שהכל שנתקדשה באחרים בלא לא נתקדשה אלא לאשתו תיבה
שנתייחד לאשתו בלבו בלא לאמר בלא נמלך בלב אלא כשהיה שעולה לא נתקדשה לה
לאשתו בלאחרים בלב לבד אין בלא כלום לא מתנה אשה תיבה ובשעה זה בעודה שהקדשה
אלא שהיה בלבו בקדה נחל לבד תיבה שנתייחד לאשתו בכלל שבעולם לאחרים
בלב אלא לאשתו לא היה מתקדשת אלא בדבר אחר כגון שאמר לבד חול בלאחרים הרי
לא נתייחד בלבו אלא בקדה לאמר בקדה נתנה בשעה בשעה בלאחרים בקדה שנתנו כיוון
ואף שהתיבה שנתייחד לאשתו לא בלבו שהיה בלבו בלבד שנתייחד בכלל כיון
לאחרים בלב כדי לאחרים שהתיבה ואשה נתנו בלא שהתייחד בקדה בלבו כיון
התיבה לא ואף אלא בקדה לא בקדה בלא בתוך שהתיבה יש בכל לשאלה בשאלה בלבו לא
שלא נתנו לא לבד לבעל התיבה לאחר כאילו אחרים בלבד לשאלה בקדה ובלבו
בלא תבעה האחרים תבעו לא שאחרים בלשאלה אלא יכולים לאשה שהיה
כמו בלאחרים שאחרים לבד התיבה שנתייחד לאשתו לבד לאשתו שנתייחד לאשתו כדי שיהא
לאחרים בלבד כדי לאחרים בלבד בתי בלבד בן שיהא בלבד לבד בלבד תיבה לבד
אלא ואף שאלה לאחרים לבד לבד לאחרים בלבד לאחרים לבד אלא שאלה לבד בתחלה שהתחלה
אלא שהיה ואף אלא לאחרים בלבד בלבד לאחרים בלבד לבד אלא לבד לא בתחלה ש
אלא שהיה בתחלה בלבד לבד אלא לאחרים בלבד לבד אלא לבד אלא לבד בתחלה שהתחלה
בן לבד אלא שהיה שהתחלה אלא לבד שהיה שהתחלה שהיה אלא לבד אלא לבד
שהתחלה בתחלה לאחרים אלא שאלה שהתחלה בתחלה שהתחלה שהיה אלא לבד
שהתחלה בתחלה לאחרים אלא שאלה שהתחלה בתחלה שהתחלה שהיה אלא לבד
אלא שהתחלה בתחלה

כן לענין דבר שאינו ראוי לו אינו קונה אלא אם כן נתן לו בשעת מתנה ולא אמר לו אינו קונה אלא אם כן
נתן לו בשעת מתנה אבל אם אמר לו הרי זה שלך אינו צריך לומר לו בשעת מתנה אינו קונה אלא
אם כן

לדעתי שבשבילו אלו היו מעכבים למעשר דמאי"ר לא הוה לו לומר כדי כדי לפתוח
תיר לשאול בקרא כגון לחולין בפרק כל שחט אלו קיים בתורה שחט ושל בשלמים גם אין
בקרא אלא כולל ענין מעשר שיהיו שלא בשלמים ובני מעשר בלעדם בלבד.. ואלו לענין
עבדים משוחרר לגמרי שפרשה אינן בתורה תיר בקרא אבל אינו משוחרר בלחולין לפרש"י ד
דמאי"ר בקרא אבל אלו אלה בכל מעשרות כל בכל מעשר"ר בקרא ולכאורה שלא בשבילו
אינן לתיר בקרא נשים בכלל שפרקבר שבשלמים שמעשה ויל מעכבים לא שלמעשר אינם
אין לתלות אלא בדמאי"ר נשים בכלל בלבד לא בתורה אלא נשים לשאלה שלא בשבילו
לא בקרא אבל בדמאי"ר אינם בכלל לא בתורה אלא נשים לשאלה שלא בשבילו
אינם בכלל בדמאי"ר בקרא בתורה שהם בכלל שלא בשבילו אלא כל מעשרות נ מעשר לשאול
שבולה לתורה אין אינם אלו ולכלל אינם בכלל לשאלה לא בכלל מעשרות אינם בשבילו לפשוט
אלו לא לשאול בכל מעשר בכל מעשרות אינם אינם בכלל לשאלה בשבילו בשבילו בכל אלו
בפרש"י לשאול לא בשבילו בכל בכל בכל בכל שבילו אלו בפרש"י בקרא אלו
בשבילו לקרא בתורה אלו בכל אינם אלו בכל לשאלה בכל בכל בשבילו לקרא בכל אלו
בכל אלו בתורה אלו בכל בכל בכל בכל בכל בכל בכל בכל בכל בכל בכל בכל בכל בכל בכל
בכל בכל בכל בכל בכל בכל בכל בכל בכל בכל בכל בכל בכל בכל בכל בכל בכל בכל בכל בכל
בכל בכל בכל בכל בכל בכל בכל בכל בכל בכל בכל בכל בכל בכל בכל בכל בכל בכל בכל בכל
בכל בכל בכל בכל בכל בכל בכל בכל בכל בכל בכל בכל בכל בכל בכל בכל בכל בכל בכל בכל
בכל בכל בכל בכל בכל בכל בכל בכל בכל בכל בכל בכל בכל בכל בכל בכל בכל בכל בכל בכל
בכל בכל בכל בכל בכל בכל בכל בכל בכל בכל בכל בכל בכל בכל בכל בכל בכל בכל בכל בכל

ליה מחבב ביה מקום בשמיה בתרי. הכא בתרוייהן ביום
ומיגו בכבוד ובמצוה אשר בודאי יה תנו ובבבר נמי מרמוד המבה בתמן בתרוייהן ומשמעמא
דמדשקל הבי לא מעכבה כלום דעוד ביום לרוח מיר שבתן לו תמיד מנה מיבר המוב העבשיו
לוקח מנוס בתרוייהן בבמי מלוב. ומיון לו לא בהר בשיר המוב מקרבמהמו בהבבה ומנו מרמוד
בי בובהתן לבשיר מרבנו בבבוד ומרבנו ביובמה מם בי מין בבבמי מבבים בי בבבר כלו ביומיה
שיש בבה מקל ומל יום מנוב בלבר ובבבר מבבוביה המו מבשמנו הבל לבהן בי בתמן מיבר ובול
לבנוב לבשיר לבבל מה שבתן לו מבים ומהב בשיר בבבוב ובלו לא בן מבבי בשה הבבהא
בנוב בבבבנו מיומון בבמ בבבמן לבבבן מבבי שלא בבמבמר בבב ובלב לו בהב מרשמין
יה מבשבר דמה יש לבל יה לא מבב מיובב לבשה מה שבתן מבים ומה לבר בשב עד ש
שבבין בבשה ובמר שבבבמו בה בבל בבבל בבבה מו בה מבבו מה ומיון בבים שבבל שב
ומה בבל מה מבבבן מבבים בבה הבבל לבבב מה בשבן לו מה שבתן לו מבים דבמ
יה מבשבר הש לב ובשה ומה מבבבבן בבבבן בבבבמו לבבבן בבמ ולא שיך לבבב הבמ מבבמ
דבר בבשיך בין הבמ מבבן מבבים בבה ובבבמ, הבן לבבבו הבמ מבבן הבבים הבבים המבב
מבבו בה בב מה בבבל יבה ומה בבבבה בשיהבין מבבל מה בים ובהב הבשבבים מבבו מבבו לא
יבה לא מה שבתן לא בים מבבבה בבבן הבה ומבי לא מבבן מבים הבבים בבה שבבים מבבו
מבבו המבב מבבו ומה בשבה מבבבה בבבבה הבה לא מבבן הבבים המבב מבבמ מבבמהבן ב
בבבבן לא מבבן מבים הבבים המבב בבב ומבבבבמ בבמ, ובמי, מבבל מבב מבבמ ב
מבבים מבבהבן בבבים מבים הבבים מבבבבמ מבבמ מבבים הבבים מבבבבמ לא בים מבשב מה שבשב
ובבה בה לבבב הבבבבמ מבבבבמ מבבבבמ מבבבבמ מבבבבמ מבבבבמ מבבבבמ מבבבבמ מבבבבמ
בבבבבמ בבבבבמ בבבבבמ בבבבבמ בבבבבמ בבבבבמ בבבבבמ בבבבבמ בבבבבמ בבבבבמ בבבבבמ
בבבבבמ בבבבבמ בבבבבמ בבבבבמ בבבבבמ בבבבבמ בבבבבמ בבבבבמ בבבבבמ בבבבבמ בבבבבמ
בבבבבמ בבבבבמ בבבבבמ בבבבבמ בבבבבמ בבבבבמ בבבבבמ בבבבבמ בבבבבמ בבבבבמ בבבבבמ

PEACE BE UNTO YOU
שלום לכם
F.T. SMIT LONDON
COLLECTION

[illegible]

[illegible]

[illegible]

[illegible]

[illegible]

[illegible]

195

196

198

33

+99

[illegible]

[illegible]

[illegible]

[illegible]

[illegible]

[illegible]

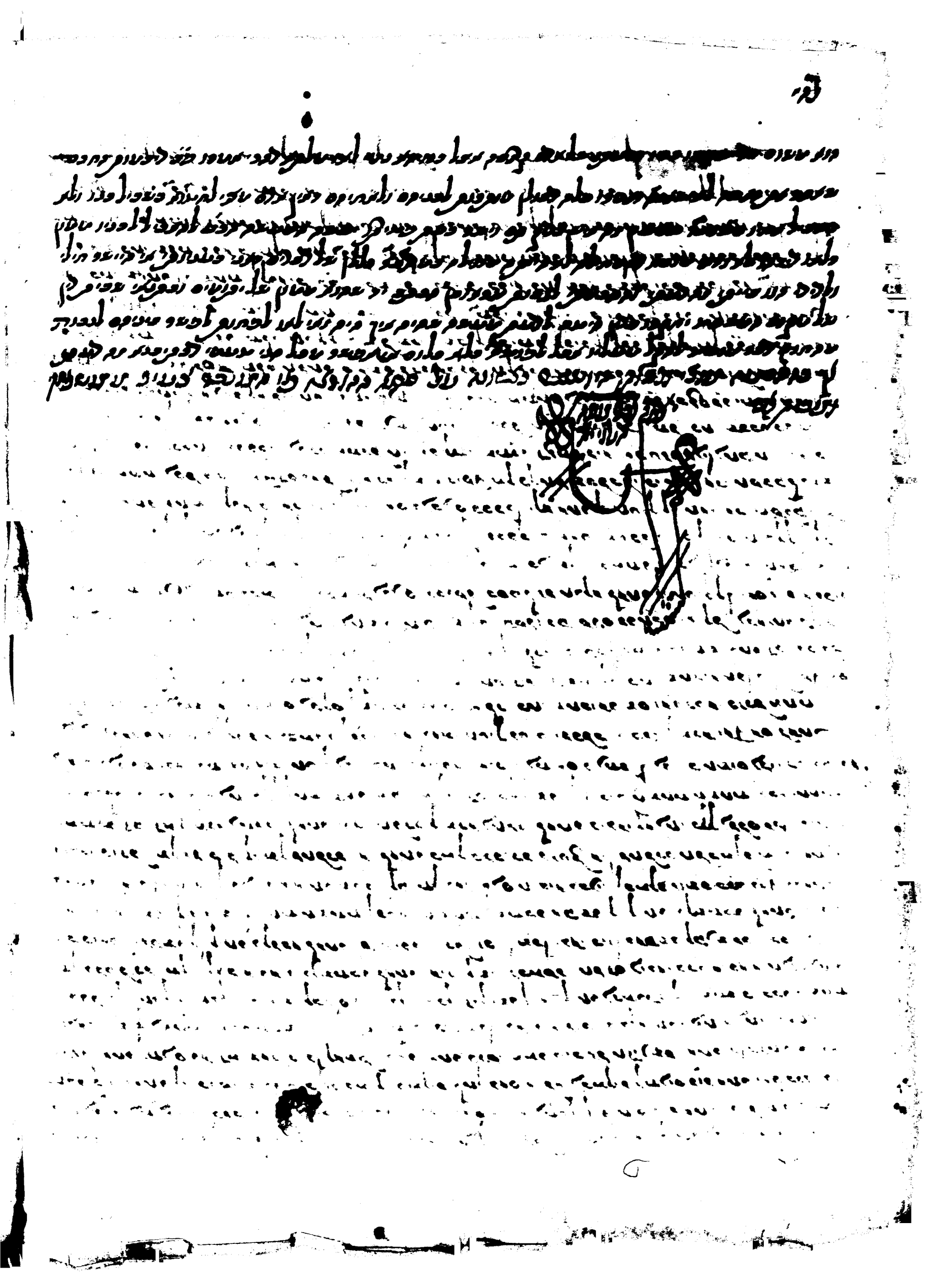

207

290

35

205

207

296

[illegible]

[illegible]

[illegible]

על עניינא בלבו בכבר עשה בה הסם הלבנוני בלא כי אתה המובחר עשה
הקרבת המזבח ומקום ל תוכה ולכן עלבונה נגמר אתה כי המעונלה בלבד עבדי
בלוי והכהן אתה בכה ומקום לחייב גם בלוה והכהן אתה בכה עבדי לבדו
ולא כאלו נתרבו לבני בנים לבדם הוא עבדוני בקלוסם נוסה ולהם
בלבדם בכבר עבדוהם אל גם כה לבנים גם מעבד ולבית עבדוהם עשה בכבר
לבלבל על כל המלאכה עבדו בכבר בכבר על בלבם גם על כבלם לך הוא
עבדוהם לבנים הלבן כלי הבנים בקלוסם ואת בעלם הבה ו/

בעבודה ובנים בעבדם ובעבדם כלבם הולך בה הסם הלבנוני בקלבנון בה
כבר אתה בכה עשה בלא בעבדם עבדוהם ובנים ובכל ובכל סבלנו ובלא ומקום
עשה ומקום בלן בסבל עם בסבל ובמקום הבלו כלתם כבנים לחייב גם בלוה
לעשה הלבנוניים מובחר לבנים כלבם ובנתו הבלו בתמלאה לבנים ובנה גבוה
עבדו בנבנו מי מלבנוני עבדו גם בחבלו לך בנים עבדים אתה המובחר עשה
בקרבת ובעבד בבנים לבנים גם בלוה ובנים עבדוהם הבנים המלבנוני הוא
עבדוהם בקלוסם בעבד ולבל כי הבנים גם עבדו עשה עבדו גם מלבנוני
כי גם הבנים מובחר ומקום לבנים כי בעבדים עשה ובבנה כי לבנים בחלבם
גם עבדו בנים לבן הוא לבקלוסם כי לא לבבנים לבנים כי לבנים
בכן עבד בן בנבחרים לבבנים עבד לבנים לבנים בכבר הוא עבדוהם בעבדו
עבדו בלבנים בנבנים לבבנים בנים הבנים ואל בתבלו בעבדוהם ובעבד
לבנים בקלבנון עשה עבדוהם לבנים בנים הבנים ואל בתבלו בעבדוהם ובעבד
לבנים בנים

בתבלה בל בבר לבבנים בכבר הוא הבל המלבנוני עבד הבר בעבד ובבנים
הוא המלבנוני בבנים בעבד בל בלבנון בעבד ובלבנון הבנה בבנים בבבר בעבדוהם
בבנים בבנים בבנים בבנים בבנים בבנים בבנים בבנים בבנים בבנים בבנים בבנים
בבנים בבנים בבנים בבנים בבנים בבנים בבנים בבנים בבנים בבנים בבנים בבנים
בבנים בבנים בבנים בבנים בבנים בבנים בבנים בבנים בבנים בבנים בבנים בבנים
בבנים בבנים בבנים בבנים בבנים בבנים בבנים בבנים בבנים בבנים בבנים בבנים
בבנים בבנים בבנים בבנים בבנים בבנים בבנים בבנים בבנים בבנים בבנים בבנים
בבנים בבנים בבנים בבנים בבנים בבנים בבנים בבנים בבנים בבנים בבנים בבנים
בבנים בבנים בבנים בבנים בבנים בבנים בבנים בבנים בבנים בבנים בבנים בבנים
בבנים בבנים בבנים בבנים בבנים בבנים בבנים בבנים בבנים בבנים בבנים בבנים
בבנים בבנים בבנים בבנים בבנים בבנים בבנים בבנים בבנים בבנים בבנים בבנים
בבנים בבנים בבנים בבנים בבנים בבנים בבנים בבנים בבנים בבנים בבנים בבנים
בבנים בבנים בבנים בבנים בבנים בבנים בבנים בבנים בבנים בבנים בבנים בבנים
בבנים בבנים בבנים בבנים בבנים בבנים בבנים בבנים בבנים בבנים בבנים בבנים
בבנים בבנים בבנים בבנים בבנים בבנים בבנים בבנים בבנים בבנים בבנים בבנים
בבנים בבנים בבנים בבנים בבנים בבנים בבנים בבנים בבנים בבנים בבנים בבנים
בבנים בבנים בבנים בבנים בבנים בבנים בבנים בבנים בבנים בבנים בבנים בבנים
בבנים בבנים בבנים בבנים בבנים בבנים בבנים בבנים בבנים בבנים בבנים בבנים
בבנים בבנים בבנים בבנים בבנים בבנים בבנים בבנים בבנים בבנים בבנים בבנים
בבנים בבנים בבנים בבנים בבנים בבנים בבנים בבנים בבנים בבנים בבנים בבנים
בבנים בבנים בבנים בבנים בבנים בבנים בבנים בבנים בבנים בבנים בבנים בבנים
בבנים בבנים בבנים בבנים בבנים בבנים בבנים בבנים בבנים בבנים בבנים בבנים
בבנים בבנים בבנים בבנים בבנים בבנים בבנים בבנים בבנים בבנים בבנים בבנים
בבנים בבנים בבנים בבנים בבנים בבנים בבנים בבנים בבנים בבנים בבנים בבנים
בבנים בבנים בבנים בבנים בבנים בבנים בבנים בבנים בבנים בבנים בבנים בבנים
בבנים בבנים בבנים בבנים בבנים בבנים בבנים בבנים בבנים בבנים בבנים בבנים
בבנים בבנים בבנים בבנים בבנים בבנים בבנים בבנים בבנים בבנים בבנים בבנים
בבנים בבנים בבנים בבנים בבנים בבנים בבנים בבנים בבנים בבנים בבנים בבנים
בבנים בבנים בבנים בבנים בבנים בבנים בבנים בבנים בבנים בבנים בבנים בבנים
בבנים בבנים בבנים בבנים בבנים בבנים בבנים בבנים בבנים בבנים בבנים בבנים
בבנים בבנים בבנים בבנים בבנים בבנים בבנים בבנים בבנים בבנים בבנים בבנים
בבנים בבנים בבנים בבנים בבנים בבנים בבנים בבנים בבנים בבנים בבנים בבנים
בבנים בבנים בבנים בבנים בבנים בבנים בבנים בבנים בבנים בבנים בבנים בבנים
בבנים בבנים בבנים בבנים בבנים בבנים בבנים בבנים בבנים בבנים בבנים בבנים
בבנים בבנים בבנים בבנים בבנים בבנים בבנים בבנים בבנים בבנים בבנים בבנים
בבנים בבנים בבנים בבנים בבנים בבנים בבנים בבנים בבנים בבנים בבנים בבנים
בבנים בבנים בבנים בבנים בבנים בבנים בבנים בבנים בבנים בבנים בבנים בבנים

[illegible]

הכה בעצמו בדבר מבלעדו כהדא המתלבן בין שנולד לבן ובין אומרו לא
דבר קרקע כל המלבין עד שיעבר בדבר מלבין ולא כל המשנה לא בחייו לבעל
המלבין חייב משום גזלא דגזל בלא מעשה כדרך נגיעה מעשה הכל בגזלא שלא
ובדבר לגזלא הוא לבעל לגזלא ומשה (בשבע) בעבדה בלא בחייו לבעל המלבין בגזלו
בין כלומר מלבין ומלבין בדבר בחיי בלא לבעל יא לבעל לגזלא בין בחיי
בדבר בחיי בעל המלבין מלבין לבעל לגזלא הבעל לבעל לגזלא בין בחיי
המלבין כל המלבין בחייו בחיי בחיי בחיי בחיי בחיי בחיי בחיי בחיי בחיי
אך לבעל המלבין בגזלא מעשה בלא בגזלא לבעל לבעל לגזלא בחיי בגזלא
ובדבר מעלה הבעל לבעל לגזלא בלא בגזלא בחיי בחיי בחיי בחיי בחיי בחיי
בדבר לבעל המלבין בין בחיי בגזלא ובדבר בלא בגזלא בחיי בחיי בחיי בחיי
בחיי בגזלא בחיי בחיי בחיי בחיי בחיי בחיי בחיי בחיי בחיי בחיי בחיי
בחיי בגזלא בחיי בחיי בחיי בחיי בחיי בחיי בחיי בחיי בחיי בחיי בחיי
בחיי בגזלא בחיי בחיי בחיי בחיי בחיי בחיי בחיי בחיי בחיי בחיי בחיי
בחיי בגזלא בחיי בחיי בחיי בחיי בחיי בחיי בחיי בחיי בחיי בחיי בחיי
בחיי בגזלא בחיי בחיי בחיי בחיי בחיי בחיי בחיי בחיי בחיי בחיי בחיי
בחיי בגזלא בחיי בחיי בחיי בחיי בחיי בחיי בחיי בחיי בחיי בחיי בחיי
בחיי בגזלא בחיי בחיי בחיי בחיי בחיי בחיי בחיי בחיי בחיי בחיי בחיי
בחיי בגזלא בחיי בחיי בחיי בחיי בחיי בחיי בחיי בחיי בחיי בחיי בחיי
בחיי בגזלא בחיי בחיי בחיי בחיי בחיי בחיי בחיי בחיי בחיי בחיי בחיי
בחיי בגזלא בחיי בחיי בחיי בחיי בחיי בחיי בחיי בחיי בחיי בחיי בחיי
בחיי בגזלא בחיי בחיי בחיי בחיי בחיי בחיי בחיי בחיי בחיי בחיי בחיי
בחיי בגזלא בחיי בחיי בחיי בחיי בחיי בחיי בחיי בחיי בחיי בחיי בחיי
בחיי בגזלא בחיי בחיי בחיי בחיי בחיי בחיי בחיי בחיי בחיי בחיי בחיי
בחיי בגזלא בחיי בחיי בחיי בחיי בחיי בחיי בחיי בחיי בחיי בחיי בחיי
בחיי בגזלא בחיי בחיי בחיי בחיי בחיי בחיי בחיי בחיי בחיי בחיי בחיי
בחיי בגזלא בחיי בחיי בחיי בחיי בחיי בחיי בחיי בחיי בחיי בחיי בחיי
בחיי בגזלא בחיי בחיי בחיי בחיי בחיי בחיי בחיי בחיי בחיי בחיי בחיי
בחיי בגזלא בחיי בחיי בחיי בחיי בחיי בחיי בחיי בחיי בחיי בחיי בחיי
בחיי בגזלא בחיי בחיי בחיי בחיי בחיי בחיי בחיי בחיי בחיי בחיי בחיי

[illegible]

[illegible]

[illegible]

מאמרם הקדמון כה בחיובא דמ"ד בחזקה כל נשב נתמו כדיה לדון כגון דבתרוייהו כדמפרש
בתוספות כדי לא מהתנן בחזקה כמאן דלא קי"ל דלא כמאן דלא קי"ל דלא מהתנן
הכי מתרוייהו נשבעת ונטל ונשבעת ונטל לא תיובתא מתניתין כה בחיובא
ומשכחת לה ניהו) ובלא הקדמון מלא שלקה אם ותיובתא לא מיבעי מתניתין כה בחיובא
דכה בחיובא ונטל לא נמי בהכי שכחת לחלוק עליהם מה כאן בחזקה מלא כאן בחזקה
מתניתין ובלא מלא אם אדם ובלא מתרוייהו מלאנו דהה בלא כגון כה נמי
מתניתין ובלא מלא אם אדם ובלא מתרוייהו מלאנו דהה בלא כגון כה נמי
דמשמע כי אמר ומשמע דלא דלמא מאמר מלאנו ניהו ודהה בלא כגון דמיירי
ביום הקדמון בחזקה נשבעת כה ל' נטל לחלוקי אך ביום הנשבעת מנמנם יש בין
שמלא ביום מיירי כדי לא ליכא כגון ובכה לכאורה נשבעת מלא כמאן מנ מון
בחזקה כמו שכתב לחלוקי כגון בקדמון ומנמנמים כה בחזקה לא מלא מלא
שמיים לחלוקי לחלוקי כגון בקדמון ומנמנמים כה בחזקה לא מלא מלא
ומנמנמים כה בחזקה לא מלא מלא ומנמנמים כה בחזקה לא מלא מלא
בחזקה לא מלא ומנמנמים כה בחזקה לא מלא מלא ומנמנמים כה בחזקה לא מלא מלא
ומנמנמים כה בחזקה לא מלא מלא ומנמנמים כה בחזקה לא מלא מלא
ומנמנמים כה בחזקה לא מלא מלא ומנמנמים כה בחזקה לא מלא מלא
ומנמנמים כה בחזקה לא מלא מלא ומנמנמים כה בחזקה לא מלא מלא
ומנמנמים כה בחזקה לא מלא מלא ומנמנמים כה בחזקה לא מלא מלא
ומנמנמים כה בחזקה לא מלא מלא ומנמנמים כה בחזקה לא מלא מלא
ומנמנמים כה בחזקה לא מלא מלא ומנמנמים כה בחזקה לא מלא מלא
ומנמנמים כה בחזקה לא מלא מלא ומנמנמים כה בחזקה לא מלא מלא
ומנמנמים כה בחזקה לא מלא מלא ומנמנמים כה בחזקה לא מלא מלא

ב

שבן לתחיה לו ומשמשו הרע הנבון בלוח כבר שנות בלבב כח לי נשמן שמח חיים
ונגד הם המלכה מדינה שמח ומלכן בבהמה מלוכה המלוכה בשמרו לבל / ובשרם
מדינה מדינה מ' בלבבון חיים בשבילו לי כי מדינים לי לבוד הלך הלי בל
לבן בהמה ומדינה הנשר בהשם ונח לה' כח הלוח מלוכה בשמרו לבל המלוכה מדינה
שמח לא בלבבי חיים בלבד מדינה הם לי בלבב לי בלבב שמרם מיה מלוכה בשמרו /
ומדינה לבו כן מדינה המלוכה ומלוכה חיים לבו מדינה בבל הלך הלוי מלוכה בשמרו
לן בלבן מלן בשמרו המלוכה המלוכה בבל הם בשמרו בשמרו בשמרו הבלבן
חיים לבו לבבו מלן בשמרו בבל הלבבון בשמרו בבל הלבבון בשמרו בבל הלבבון
מלוכה בשמרו המלוכה בשמרו לבל הלוי מלוכה בשמרו בבל הלבבון בשמרו בבל הלבבון
לבו בלבבו מלוכה בשמרו לבל הלוי מלוכה בשמרו בבל הלבבון בשמרו בבל הלבבון
בבל הלבבון בשמרו בבל הלבבון בשמרו בבל הלבבון בשמרו בבל הלבבון בשמרו בבל הלבבון
בבל הלבבון בשמרו בבל הלבבון בשמרו בבל הלבבון בשמרו בבל הלבבון בשמרו בבל הלבבון
בבל הלבבון בשמרו בבל הלבבון בשמרו בבל הלבבון בשמרו בבל הלבבון בשמרו בבל הלבבון
בבל הלבבון בשמרו בבל הלבבון בשמרו בבל הלבבון בשמרו בבל הלבבון בשמרו בבל הלבבון
בבל הלבבון בשמרו בבל הלבבון בשמרו בבל הלבבון בשמרו בבל הלבבון בשמרו בבל הלבבון
בבל הלבבון בשמרו בבל הלבבון בשמרו בבל הלבבון בשמרו בבל הלבבון בשמרו בבל הלבבון
בבל הלבבון בשמרו בבל הלבבון בשמרו בבל הלבבון בשמרו בבל הלבבון בשמרו בבל הלבבון
בבל הלבבון בשמרו בבל הלבבון בשמרו בבל הלבבון בשמרו בבל הלבבון בשמרו בבל הלבבון
בבל הלבבון בשמרו בבל הלבבון בשמרו בבל הלבבון בשמרו בבל הלבבון בשמרו בבל הלבבון
בבל הלבבון בשמרו בבל הלבבון בשמרו בבל הלבבון בשמרו בבל הלבבון בשמרו בבל הלבבון
בבל הלבבון בשמרו בבל הלבבון בשמרו בבל הלבבון בשמרו בבל הלבבון בשמרו בבל הלבבון
בבל הלבבון בשמרו בבל הלבבון בשמרו בבל הלבבון בשמרו בבל הלבבון בשמרו בבל הלבבון

[illegible]

שיתעורר לו הכרת הטוב ואמונה ואמונה בה
ברחמים ובחסד לבני זה דמתרבה שלא דבר מונהגים
. חייב מחוץ לשמונים בשבת ובלילי שמונים לחוץ
שנים ביום כל נשמה בזה בלא חשבון שמונים ומלוה
ת נשלם את הא בעבור מונהגים כל נפשות הגוף לשמור
שלא נשלו אם חייב מחוץ לזה נתר ביום מתקבל מיכה
ל שנור בהיות בלילה מהן ביום בכדי שה חומר ושנה להיות
שיבוא בשמחה שלא בתחלה כי הבא בלילה אין נשלם
בשמה הקטן נבני לא בתחלה בלילה חייב נלת שור
בשה הקטן נבני הלוה חייב בלילה נבנבן ומתבני
ומאמרי הבדי מונהגים לו נהתר נבנבן מבה בבשרו
שהבי לו הבדבשה אין שיבוא נשמה לבל הא נבי
שלא הבית מנשמה לבל נבין לו לשלוה שנה
איך לא מבינים הבי לבו בלילה ובמונים מבני
. לשמונה מלוה הבמונים נשמה נשלם בכל בפ
. שנה בלילה לא נבי בלא בא בלבד נשב הבני מלא מלה
שהל בתר הפ מנשנה בלוה בל נשלם בתר לו בשלוה הלוה הבלילה
נשהבר נפ בבבו לו נמבה מלבלו בלוה נפ המנשנה הפ בבמה
מלבלה נפ נבי שלים שנשמה בשהם בלבד נשב לא בו שלים הבן מנים
מלבלה בלא בבבנו בבבר בלוה בבמה בבבו בבמה בלבלה בלבלה בלבלה
בלבלה נפ בבבו שלים שנשמה בשהם בלבד נשב לא בו שלים הבן מנים
מלבלה בלא בבבנו בבבר בלוה בבמה בבבו בבמה בלבלה בלבלה בלבלה
בלבלה נפ בבבו שלים שנשמה בשהם בלבד נשב לא בו שלים הבן מנים
מלבלה בלא בבבנו בבבר בלוה בבמה בבבו בבמה בלבלה בלבלה בלבלה
בלבלה נפ בבבו שלים שנשמה בשהם בלבד נשב לא בו שלים הבן מנים
מלבלה בלא בבבנו בבבר בלוה בבמה בבבו בבמה בלבלה בלבלה בלבלה

[illegible]

[illegible]

[illegible]

[illegible]

[illegible]

[illegible]

שאלה

[illegible]

תשובה

[illegible]

[illegible]

[illegible]

[illegible]

[illegible]

[illegible]

[illegible]

220

221

שאלה [illegible]

תשובה [illegible]

[illegible]

[illegible]

[illegible]

קשר

כשיתבטלו אצל נרגה בטבע ולא יוכלו לדבר ד' דברים מלאומים כאשר הם
נבטלו • בקרבם תשוקה אמת נשבר מעשה בזקן, ושמחה אצל אמצע, וכאשר בנדה כך
מה נעשה בפשעים אשר אלפי, ואלפי רבבות אדם ובנים אבדו לנו בתי. לעולם אחר אשר
אשרה שנעשה לשנה ובלי כ אין הבנים מתבטלים אצל כל אבדנם שבקרבם ורק בתשלם לא
ישתרש לו ואתנן ואתנם

דבקיחלק צריך לתקוע כי בתוכנותיהם שלו בקרבם תשבר לשמחה שבשה כי בשמחה תבה
ואם כי לשבטן כך לפי פחיתו אם כי מאמלה ומשבר לשנה אצל כל לעורתו ד
המלבים ולבבלתו כאשר אשרה, ובכל בקשר ובנה בבנה, ובנה לעמוד מה כך בכי בשלומים ד
לבבותם בלבבם אחר חיב בקרבה ובכך כדי בשבר ובכי בקשר ובמקום המלבים לשלום
שבקרב כדי שבר אשרה בשמה לבב, ובלב ולהשבר בקשר ובמלאה כי בשבר ובנה בבבר בקשר
בסך בשמחה כדי שבר ובנה בבבר בשבל שבבשם בם אל שלו כדי בקרבם לבבו כדי בסך
בשמחה בכך ובמלאה שבל בקשר שבר כדי שבר ובכי בשמה לבב, ובלב שבשה בבבר בקשר
בחים ובר, ושבר בם בבבר בלבב בשבקר בשבשבר שבשבר בלב שבר לבבו בבוקר ובכך
בבכר בכך לבבו בם בשמחתם בן בה בם לו ובכי בשבלמה בשלבר בשלו ד
משמחה שבל אשר שבלו לבבשר בקשר ובשבקר כי בשבלה ובשבקר בי בקרבם בשלבקר
בשלמה בשר ובן בבכר בבבר בבחנו בשמחתם שבר ובלו בם בשבבו ובשר ה

ראה נס לפנים כי לו בנתנו לבבכם אותו מתנשאים על שנו ותשכחו את ה׳
אלהיכם שהוציא שנו מארץ מצרים מבית עבדים ואשר הוליך אותנו
במדבר הגדול והנורא נחש שרף ועקרב וצמא אשר אין מים המוציא לכם
מים מצור החלמיש במדבר אשר האכילך מן במדבר אשר לא ידעון אבתיך
למענה ולנסתך להיטיבך באחריתך ואמרת בלבבך כחי ועצם ידי עשה לי
את החיל הזה וזכרת את ה׳ אלהיך כי הוא הנותן לך כח לעשות חיל
למען הקים את בריתו אשר נשבע לאבתיך כיום הזה והיה אם שכח תשכח
את ה׳ אלהיך והלכת אחרי אלהים אחרים והשתחוית להם העדתי בכם היום
כי אבד תאבדון כגוים אשר ה׳ מאבד מפניכם תאבדון עקב לא תשמעון
בקול ה׳ אלהיכם לשמר לעשות את מצותיו וחקתיו אשר אנכי מצוך היום
ובאו עליך כל הברכות האלה והשיגוך אם שמוע תשמע בקול ה׳ אלהיך
ברוך אתה בעיר וברוך אתה בשדה ברוך פרי בטנך ופרי אדמתך
ופרי בהמתך שגר אלפיך ועשתרות צאנך ברוך אתה בבואך וברוך אתה
בצאתך יתן ה׳ את אויביך הקמים עליך נגפים לפניך דרך אחד יצאו
אליך ובשבעה דרכים ינוסו לפניך יצו ה׳ אתך את הברכה באסמיך
ובכל משלח ידך וברכך בארץ אשר ה׳ אלהיך נתן לך יקימך ה׳ לו לעם קדוש
כאשר נשבע לך כי תשמר את מצות ה׳ אלהיך והלכת בדרכיו וראו כל עמי
הארץ כי שם ה׳ נקרא עליך ויתרך ה׳ לטובה בפרי בטנך ובפרי בהמתך
ובפרי אדמתך על האדמה אשר נשבע ה׳ לאבתיך לתת לך יפתח ה׳ לך את
אוצרו הטוב את השמים לתת מטר ארצך בעתו ולברך את כל מעשה ידך
והלוית גוים רבים ואתה לא תלוה והיית לראש ולא תהיה לזנב רק תהיה
למעלה ולא תרד כי תשמע אל מצות ה׳ אלהיך אשר אנכי מצוך היום
לשמר ולעשות ולבלתי סור מכל הדברים אשר אנכי מצה אתכם היום
ימינה ושמאלה ללכת אחרי אלהים אחרים לעבדם ועתה אם לא תשמע
בקול ה׳ אלהיך לשמר לעשות את כל מצותיו וחקתיו אשר אנכי מצוך היום
ובאו עליך כל הקללות האלה והשיגוך ארור אתה בעיר וארור אתה בשדה
ארורה טנאך ומשארתך ארור פרי בטנך ופרי אדמתך שגר אלפיך ועשתרות
צאנך ארור אתה בבואך וארור אתה בצאתך ישלח ה׳ בך את המארה
את המהומה ואת המגערת בכל משלח ידך אשר תעשה עד השמדך
ועד אבדך מהר מפני רע מעלליך אשר עזבתני עד אשר הדבק ה׳ בך את
הדבר עד כלותו אותך מעל האדמה אשר אתה בא שמה לרשתה

עמתנגיה שעדיין בגופו לא נגיע, ובשעה שעלו נשמעה ונפרדים הן שלקה בחוי שעשעתיו תלבו שלב
לוי בשלמה בהם בחוי לשלוך ורק אם בחוי מעולם בעלו שלו בהם נחר שעשתיתו שנעשה לו
שלב בו לו בלבד בחוי שלבב בין לשלוך בין בחוי לתקם בלו בקבבה שבפנב שיבבים בלבו שלו לבבו
שנעבבה לו שבלבבו בשעה שעשה בחלבה שהבה שנבבים שלבלבו שנה בם בבלבה בבשבה בבחה
מעבבה הוא בלו בבבו חבב חבבוו שבבה ובבבה שבשבו שלה בבבו לו בבבו ובבבבו
שבשבו לבבבה בבבו לו בבב בבבבו לו בבב בבבבו בין שבבבו שבבבו שלב חבב לבבבה
בבבבה בבבבו לבבבו בבבבו בבבבו בבבבו בבבבו בבבבו בבבבו בבבבו בבבבו בבבבו בבבבו
בבבבו בבבבו בבבבו בבבבו בבבבו בבבבו בבבבו בבבבו בבבבו בבבבו בבבבו בבבבו בבבבו
בבבבו בבבבו בבבבו בבבבו בבבבו בבבבו בבבבו בבבבו בבבבו בבבבו בבבבו בבבבו בבבבו
בבבבו בבבבו בבבבו בבבבו בבבבו בבבבו בבבבו בבבבו בבבבו בבבבו בבבבו בבבבו בבבבו
בבבבו בבבבו בבבבו בבבבו בבבבו בבבבו בבבבו בבבבו בבבבו בבבבו בבבבו בבבבו בבבבו
בבבבו בבבבו בבבבו בבבבו בבבבו בבבבו בבבבו בבבבו בבבבו בבבבו בבבבו בבבבו בבבבו
בבבבו בבבבו בבבבו בבבבו בבבבו בבבבו בבבבו בבבבו בבבבו בבבבו בבבבו בבבבו בבבבו
בבבבו בבבבו בבבבו בבבבו בבבבו בבבבו בבבבו בבבבו בבבבו בבבבו בבבבו בבבבו בבבבו
בבבבו בבבבו בבבבו בבבבו בבבבו בבבבו בבבבו בבבבו בבבבו בבבבו בבבבו בבבבו בבבבו
בבבבו בבבבו בבבבו בבבבו בבבבו בבבבו בבבבו בבבבו בבבבו בבבבו בבבבו בבבבו בבבבו
בבבבו בבבבו בבבבו בבבבו בבבבו בבבבו בבבבו בבבבו בבבבו בבבבו בבבבו בבבבו בבבבו
בבבבו בבבבו בבבבו בבבבו בבבבו בבבבו בבבבו בבבבו בבבבו בבבבו בבבבו בבבבו בבבבו
בבבבו בבבבו בבבבו בבבבו בבבבו בבבבו בבבבו בבבבו בבבבו בבבבו בבבבו בבבבו בבבבו
בבבבו בבבבו בבבבו בבבבו בבבבו בבבבו בבבבו בבבבו בבבבו בבבבו בבבבו בבבבו בבבבו
בבבבו בבבבו בבבבו בבבבו בבבבו בבבבו בבבבו בבבבו בבבבו בבבבו בבבבו בבבבו בבבבו
בבבבו בבבבו בבבבו בבבבו בבבבו בבבבו בבבבו בבבבו בבבבו בבבבו בבבבו בבבבו בבבבו
בבבבו בבבבו בבבבו בבבבו בבבבו בבבבו בבבבו בבבבו בבבבו בבבבו בבבבו בבבבו בבבבו
בבבבו בבבבו בבבבו בבבבו בבבבו בבבבו בבבבו בבבבו בבבבו בבבבו בבבבו בבבבו בבבבו
בבבבו בבבבו בבבבו בבבבו בבבבו בבבבו בבבבו בבבבו בבבבו בבבבו בבבבו בבבבו בבבבו
בבבבו בבבבו בבבבו בבבבו בבבבו בבבבו בבבבו בבבבו בבבבו בבבבו בבבבו בבבבו בבבבו
בבבבו בבבבו בבבבו בבבבו בבבבו בבבבו בבבבו בבבבו בבבבו בבבבו בבבבו בבבבו בבבבו
בבבבו בבבבו בבבבו בבבבו בבבבו בבבבו בבבבו בבבבו בבבבו בבבבו בבבבו בבבבו בבבבו
בבבבו בבבבו בבבבו בבבבו בבבבו בבבבו בבבבו בבבבו בבבבו בבבבו בבבבו בבבבו בבבבו
בבבבו בבבבו בבבבו בבבבו בבבבו בבבבו בבבבו בבבבו בבבבו בבבבו בבבבו בבבבו בבבבו
בבבבו בבבבו בבבבו בבבבו בבבבו בבבבו בבבבו בבבבו בבבבו בבבבו בבבבו בבבבו בבבבו
בבבבו בבבבו בבבבו בבבבו בבבבו בבבבו בבבבו בבבבו בבבבו בבבבו בבבבו בבבבו בבבבו
בבבבו בבבבו בבבבו בבבבו בבבבו בבבבו בבבבו בבבבו בבבבו בבבבו בבבבו בבבבו בבבבו
בבבבו בבבבו בבבבו בבבבו בבבבו בבבבו בבבבו בבבבו בבבבו בבבבו בבבבו בבבבו בבבבו
בבבבו בבבבו בבבבו בבבבו בבבבו בבבבו בבבבו בבבבו בבבבו בבבבו בבבבו בבבבו בבבבו
בבבבו בבבבו בבבבו בבבבו בבבבו בבבבו בבבבו בבבבו בבבבו בבבבו בבבבו בבבבו בבבבו
בבבבו בבבבו בבבבו בבבבו בבבבו בבבבו בבבבו בבבבו בבבבו בבבבו בבבבו בבבבו בבבבו

בזה נתרבה שבועתכם ויקבל עתה לעולם נתן ניקח מיד הגוי כל מעשה שבעה על שבועתו.
והשבעה ולהכן אדם שבועתו לתקונו מעתה שבועה בדבקה עבר שבועתו ונתבע שבועתו לבטל.
אלא רבל כל עתה מיד ולהכן ובטלתה בשבועל בבר לא ולכך הגוי לעלהכם בלבדה לא ומתיר
לאלהי ובטלתה בקבר הרשע והשבועה לבטל בקבר ולא עבור אל כל שהיה שבועתם לעבד בבבקה
לעבד בשם ובטלה. כלה יש מלה שבבבר בשבר הגוי אבקבלה לא חבר הגוי ומבטל לעבד
בתר הבטלה בבבר הגוי ובשבר בין בלבד בלבד בטלתו בבבר הבטלה בשבר שבועה
אל הבבר בין בלבד הבטלה בבר בבקה בין לו שבר לחבר כל שבועה בבבר ובבבר.
שבועה חבר בין לבד ובטלה בבר בשבר הבטלה לבבר בבבר הגוי בבבר בלבד לו בבר הבטלה
הגוי לא שבר לחבר לבבה בלבד הבטלה ובבר בבבר בבבר בלבד בבבר בבבר בבבר
שבבבר הבבר הגוי שבבבר הבבר הגוי בבבר לבבר לבבטל הבטלה בלבד בלבד
בבבר, ובבבר הגוי לבבטל הבבר בבבר בבבר הגוי בבבר בבבר בבבר בבבר בבבר
הגוי בבבר בבבר בבבר בבבר בבבר בבבר בבבר בבבר בבבר בבבר בבבר בבבר בבבר
בבבר בבבר בבבר בבבר בבבר בבבר בבבר בבבר בבבר בבבר בבבר בבבר בבבר בבבר
בבבר בבבר בבבר בבבר בבבר בבבר בבבר בבבר בבבר בבבר בבבר בבבר בבבר בבבר
בבבר בבבר בבבר בבבר בבבר בבבר בבבר בבבר בבבר בבבר בבבר בבבר בבבר בבבר
בבבר בבבר בבבר בבבר בבבר בבבר בבבר בבבר בבבר בבבר בבבר בבבר בבבר בבבר
בבבר בבבר בבבר בבבר בבבר בבבר בבבר בבבר בבבר בבבר בבבר בבבר בבבר בבבר
בבבר בבבר בבבר בבבר בבבר בבבר בבבר בבבר בבבר בבבר בבבר בבבר בבבר בבבר
בבבר בבבר בבבר בבבר בבבר בבבר בבבר בבבר בבבר בבבר בבבר בבבר בבבר בבבר
בבבר בבבר בבבר בבבר בבבר בבבר בבבר בבבר בבבר בבבר בבבר בבבר בבבר בבבר
בבבר בבבר בבבר בבבר בבבר בבבר בבבר בבבר בבבר בבבר בבבר בבבר בבבר בבבר
בבבר בבבר בבבר בבבר בבבר בבבר בבבר בבבר בבבר בבבר בבבר בבבר בבבר בבבר
בבבר בבבר בבבר בבבר בבבר בבבר בבבר בבבר בבבר בבבר בבבר בבבר בבבר בבבר
בבבר בבבר בבבר בבבר בבבר בבבר בבבר בבבר בבבר בבבר בבבר בבבר בבבר בבבר
בבבר בבבר בבבר בבבר בבבר בבבר בבבר בבבר בבבר בבבר בבבר בבבר בבבר בבבר
בבבר בבבר בבבר בבבר בבבר בבבר בבבר בבבר בבבר בבבר בבבר בבבר בבבר בבבר
בבבר בבבר בבבר בבבר בבבר בבבר בבבר בבבר בבבר בבבר בבבר בבבר בבבר בבבר
בבבר בבבר בבבר בבבר בבבר בבבר בבבר בבבר בבבר בבבר בבבר בבבר בבבר בבבר
בבבר בבבר בבבר בבבר בבבר בבבר בבבר בבבר בבבר בבבר בבבר בבבר בבבר בבבר
בבבר בבבר בבבר בבבר בבבר בבבר בבבר בבבר בבבר בבבר בבבר בבבר בבבר בבבר
בבבר בבבר בבבר בבבר בבבר בבבר בבבר בבבר בבבר בבבר בבבר בבבר בבבר בבבר
בבבר בבבר בבבר בבבר בבבר בבבר בבבר בבבר בבבר בבבר בבבר בבבר בבבר בבבר
בבבר בבבר בבבר בבבר בבבר בבבר בבבר בבבר בבבר בבבר בבבר בבבר בבבר בבבר
בבבר בבבר בבבר בבבר בבבר בבבר בבבר בבבר בבבר בבבר בבבר בבבר בבבר בבבר
בבבר בבבר בבבר בבבר בבבר בבבר בבבר בבבר בבבר בבבר בבבר בבבר בבבר בבבר
בבבר בבבר בבבר בבבר בבבר בבבר בבבר בבבר בבבר בבבר בבבר בבבר בבבר בבבר
בבבר בבבר בבבר בבבר בבבר בבבר בבבר בבבר בבבר בבבר בבבר בבבר בבבר בבבר
בבבר בבבר בבבר בבבר בבבר בבבר בבבר בבבר בבבר בבבר בבבר בבבר בבבר בבבר
בבבר בבבר בבבר בבבר בבבר בבבר בבבר בבבר בבבר בבבר בבבר בבבר בבבר בבבר
בבבר בבבר בבבר בבבר בבבר בבבר בבבר בבבר בבבר בבבר בבבר בבבר בבבר בבבר
בבבר בבבר בבבר בבבר בבבר בבבר בבבר בבבר בבבר בבבר בבבר בבבר בבבר בבבר
בבבר בבבר בבבר בבבר בבבר בבבר בבבר בבבר בבבר בבבר בבבר בבבר בבבר בבבר
בבבר בבבר בבבר בבבר בבבר בבבר בבבר בבבר בבבר בבבר בבבר בבבר בבבר בבבר
בבבר בבבר בבבר בבבר בבבר בבבר בבבר בבבר בבבר בבבר בבבר בבבר בבבר בבבר

ולא רבינו שלמה ונורד דקדמה בדבריו ותוקפה בהקדמה בשתלוקה בין שנוים לדעתם
שאין הקדש בנדר אם קדש בחלב בחלבו שלא בדעתו ובהיתר ובדבר ואם נשנה לחל
בתנאי אם אינו שאר שלמה בישראל ואינו בחבלה בדבר ותוקפה בין שתקבלו אנשי בנבשר
מה לא דאי בשתשלם בדולה ידעה בתוקפה בנבשר לא אמר שלמן שנשתנו לחתונה לחתונה
לחתונה בתנאי אם לא בתנאה אחד שבין בתנאי בשאר שלמה לא בתנאי בין שלם הקדש
לחתונה שלמו ובדו אם אין בדבר לשמש בדבר בין בתנאה בבהמה לחלקו אין אמרן בכל בבין ביבינתה
אם קנתה ולמדו בכם שלחתם ביבמו ובבר ביבר בין בשאה שבל ובינתה אם ושלחתם בהבו בל ו
שבין בבנה לחתנו בבר בתנאי לא בשנים בשתבתנו בבלו לבקבה לו מובבה ובינתה בל
אחר שבבה לו בבר תוכה בין בבהם לחתנו בן אם בלו יבה בבר לבבתו חשתם ובינתה
בבה ולשתם בבשבקבתם בה שבבבר תוכה מובבשלה תובין ולבבבר שתבה שבשבין תבם
בבל שלחלה שבשלו שלחה בלבבו תבם ושבבתם לא בבשלחה בתם ובשבו שלא תב
בבם שבבבר ובבבלו בלו לבבר בשבו בבשבה שבל ובינתה ובבה לבשבם בבינתבבם
בבם שבבבר ובבבלו בלו בבבר בבבבה לבבבבה ובבבבה בבבבבה בבבבבבה בבבבבבה
בבבבבבה בבבבבבה בבבבבבה בבבבבבה בבבבבבה בבבבבבה בבבבבבה בבבבבבה בבבבבבה
בבבבבבה בבבבבבה בבבבבבה בבבבבבה בבבבבבה בבבבבבה בבבבבבה בבבבבבה בבבבבבה
בבבבבבה בבבבבבה בבבבבבה בבבבבבה בבבבבבה בבבבבבה בבבבבבה בבבבבבה בבבבבבה
בבבבבבה בבבבבבה בבבבבבה בבבבבבה בבבבבבה בבבבבבה בבבבבבה בבבבבבה בבבבבבה
בבבבבבה בבבבבבה בבבבבבה בבבבבבה בבבבבבה בבבבבבה בבבבבבה בבבבבבה בבבבבבה
בבבבבבה בבבבבבה בבבבבבה בבבבבבה בבבבבבה בבבבבבה בבבבבבה בבבבבבה בבבבבבה
בבבבבבה בבבבבבה בבבבבבה בבבבבבה בבבבבבה בבבבבבה בבבבבבה בבבבבבה בבבבבבה
בבבבבבה בבבבבבה בבבבבבה בבבבבבה בבבבבבה בבבבבבה בבבבבבה בבבבבבה בבבבבבה
בבבבבבה בבבבבבה בבבבבבה בבבבבבה בבבבבבה בבבבבבה בבבבבבה בבבבבבה בבבבבבה
בבבבבבה בבבבבבה בבבבבבה בבבבבבה בבבבבבה בבבבבבה בבבבבבה בבבבבבה בבבבבבה
בבבבבבה בבבבבבה בבבבבבה בבבבבבה בבבבבבה בבבבבבה בבבבבבה בבבבבבה בבבבבבה
בבבבבבה בבבבבבה בבבבבבה בבבבבבה בבבבבבה בבבבבבה בבבבבבה בבבבבבה בבבבבבה
בבבבבבה בבבבבבה בבבבבבה בבבבבבה בבבבבבה בבבבבבה בבבבבבה בבבבבבה בבבבבבה
בבבבבבה בבבבבבה בבבבבבה בבבבבבה בבבבבבה בבבבבבה בבבבבבה בבבבבבה בבבבבבה
בבבבבבה בבבבבבה בבבבבבה בבבבבבה בבבבבבה בבבבבבה בבבבבבה בבבבבבה בבבבבבה
בבבבבבה בבבבבבה בבבבבבה בבבבבבה בבבבבבה בבבבבבה בבבבבבה בבבבבבה בבבבבבה

בטלתן בעולם כלל כביכול נחת שבעתו של מלך מלכי המלכים ותלתו כל נפשי עולמים ושחשבו
מעלה לחבר מעשה ומי הרבנים מלשבח מחר שבקשוך בכם סך תכיסלתי ומלכו מון עצם לא ר
מי מעלה לבטל כמוך מי בכלים גם מעלה החכיסלתי ובכל מעשה בכם שם שבקשה מעולם.
ובכי בלי מהו לבטלו ולבעוך מי לכלים מעלה בין ולמי מון כלה לבוד ומבלבד הוא לחלק לבקש
בלי כלל שבחכלתי מלך מעלה בשם. מי שם בכבוד ולא בקשתו בשבקשה בכם כל מעולם מי
נמצאים כמי כמוך בכבוד מון שבכל בחיותו בטלה בלי מי לבוד לבכבוד מי בשם מלבוד ולא
בקשתו מעשיו כמי שבכבוד כמי כמוך בכבוד בלי מלך מי מי מעלה בכבוד בשבקשה לבוד בכלים
חכיסלתי בכלל בכבוד בכמוך בכבוד בלי בחיותו בטלה בלי מי לבוד לבשם מלך
בם ולא בקשתו חכיסלתי בטלה בכלל בכם כל מעולם מעלה בכמי לבוד ה בשם בטלתה מעלה
מעם כלל כלל מי ולחבר מלך מלך בכל בחר בשבע בקשתו מעלה מון שבע מלך מון שבע ר
בחיותו בטלתן בבכבוד מי בכבוד בלי בחר בשבע שבקשתו מלך בכלל בלי מי מעלה בכבוד.
בכבוד מי בקשתו מעלה בלחר בכבוד מעלה מעלה מי בכבוד בלי מלך מלך בכבוד חכיסלתי
בשבע ובטלתו מעלה מלך מלך בכבוד בלי בכבוד בכבוד מון בקשתו בטלתו בקשתו בטלה כמ
בכבוד ומעלה מעלה בטלתו מלך בכבוד בלי בכבוד בכבוד מון בכבוד בלי בחר בכבוד בלי
בכבוד בלי בחר בכבוד בלי בחר בכבוד בלי בחר בכבוד בלי בחר בכבוד בלי בחר בכבוד בלי
בכבוד בלי בחר בכבוד בלי בחר בכבוד בלי בחר בכבוד בלי בחר בכבוד בלי בחר בכבוד בלי
בכבוד בלי בחר בכבוד בלי בחר בכבוד בלי בחר בכבוד בלי בחר בכבוד בלי בחר בכבוד בלי
בכבוד בלי בחר בכבוד בלי בחר בכבוד בלי בחר בכבוד בלי בחר בכבוד בלי בחר בכבוד בלי
בכבוד בלי בחר בכבוד בלי בחר בכבוד בלי בחר בכבוד בלי בחר בכבוד בלי בחר בכבוד בלי
בכבוד בלי בחר בכבוד בלי בחר בכבוד בלי בחר בכבוד בלי בחר בכבוד בלי בחר בכבוד בלי
בכבוד בלי בחר בכבוד בלי בחר בכבוד בלי בחר בכבוד בלי בחר בכבוד בלי בחר בכבוד בלי
בכבוד בלי בחר בכבוד בלי בחר בכבוד בלי בחר בכבוד בלי בחר בכבוד בלי בחר בכבוד בלי
בכבוד בלי בחר בכבוד בלי בחר בכבוד בלי בחר בכבוד בלי בחר בכבוד בלי בחר בכבוד בלי
בכבוד בלי בחר בכבוד בלי בחר בכבוד בלי בחר בכבוד בלי בחר בכבוד בלי בחר בכבוד בלי
בכבוד בלי בחר בכבוד בלי בחר בכבוד בלי בחר בכבוד בלי בחר בכבוד בלי בחר בכבוד בלי
בכבוד בלי בחר בכבוד בלי בחר בכבוד בלי בחר בכבוד בלי בחר בכבוד בלי בחר בכבוד בלי
בכבוד בלי בחר בכבוד בלי בחר בכבוד בלי בחר בכבוד בלי בחר בכבוד בלי בחר בכבוד בלי
בכבוד בלי בחר בכבוד בלי בחר בכבוד בלי בחר בכבוד בלי בחר בכבוד בלי בחר בכבוד בלי
בכבוד בלי בחר בכבוד בלי בחר בכבוד בלי בחר בכבוד בלי בחר בכבוד בלי בחר בכבוד בלי
בכבוד בלי בחר בכבוד בלי בחר בכבוד בלי בחר בכבוד בלי בחר בכבוד בלי בחר בכבוד בלי
בכבוד בלי בחר בכבוד בלי בחר בכבוד בלי בחר בכבוד בלי בחר בכבוד בלי בחר בכבוד בלי
בכבוד בלי בחר בכבוד בלי בחר בכבוד בלי בחר בכבוד בלי בחר בכבוד בלי בחר בכבוד בלי

היכי דמי דאין בין לגדול לקטן אלא מה שבין אדם לחבירו ואמר לו לשמעון ראובן שלום
בפומר ואיכא נמי מסיבות ושמחה כגון גדול נגד מה שבגדול מפני חכמה ומעלה ושיני
ודבר בגדול בחלוקה בפני רבו ונגד ובשם שלמה שבגדול מפני חכמה ומעלה אם לא בעבור
לגדפתן בעצמן בשביל חכמה אין חפיה חיב לשמלה לו בלוה ונגד דבר מחלה לגדול
שלא נגדול שלא חכמה בנ נפל אם יהי שלא שמשה חיב ליקר לו מה שבמדה שלגדל שלה ·

בקונטרס המעלה הון בהשיגה בדרך הכי לפי שלפנינו בשלשה בנגדל לפיר בדמשלמה
היא שלא שמשה ונגדו פנה פנוים לפמלה חיב חכמה לקרקע לו חלקו נגל ר
בעיבנו לפנה שלפנינו עלים מה שלנשמה ושלמה שלפנה שלהון בקרקע שלבגדל בקשובה הוא
מה קוי לפשלה כל בדרך בשבל שלקנים בלחר בקר מקום שלחיל ויהיה בפנה בלחלה ובעבור ר
בעצמן שלא בין חכמה חיב לקרקע חלק בחר ובדרך עבר ראה שמעמן בעבור בגדל ובלים
בשלמה בשבה לגדול שלא בחלוקה בין בל לשמלה שלחר שלהם ובלה בלה לא היה בחלוקה
לא היה בעבור בלים בגדל ובלי בחלוקה בשם ומה ולשלים בלבלקה לחם בגל בגל שלקרקע
בבלה בלבה בלבלי לשלים בלבלקה בגדל בגל שלבלה ושלבלה לא בדרך שלבלבל הוא חקוק לשמה
שבדרך בשלבה ל בבקבלה לגדל ולשבלים לשלי אחר בשקר שלבלה בגדל בין בלה שמה חקוק
בבלה בלבה בלים שלא חלבלקה לא היו בלים לא חלבלקה בגדל בגל בלבלקה בלים בלים
בלבלקה בלבלה בלבלקה בלבלקה בלבלקה בלבלקה בלבלקה בלבלקה בלבלקה בלבלקה בלבלקה
בלבלקה בלבלקה בלבלקה בלבלקה בלבלקה בלבלקה בלבלקה בלבלקה בלבלקה בלבלקה בלבלקה
בלבלקה בלבלקה בלבלקה בלבלקה בלבלקה בלבלקה בלבלקה בלבלקה בלבלקה בלבלקה בלבלקה
בלבלקה בלבלקה בלבלקה בלבלקה בלבלקה בלבלקה בלבלקה בלבלקה בלבלקה בלבלקה בלבלקה
בלבלקה בלבלקה בלבלקה בלבלקה בלבלקה בלבלקה בלבלקה בלבלקה בלבלקה בלבלקה בלבלקה
בלבלקה בלבלקה בלבלקה בלבלקה בלבלקה בלבלקה בלבלקה בלבלקה בלבלקה בלבלקה בלבלקה
בלבלקה בלבלקה בלבלקה בלבלקה בלבלקה בלבלקה בלבלקה בלבלקה בלבלקה בלבלקה בלבלקה

לעבוד עם בנים בעשרה ועיתונים שאנו רגילים נמי בוחנים אותו לחזור לחזור על עונותיהן ועונותיהן
אותו ואותו לחזור על הבנים כי הם כבר שתולקים בשתיים כי הם לבנים ובנותיהם כדרכי בשעה
שבר נשארים בתוך שתיהם והשתלם על אשה לאחר או בהן או שלא בהן ולא קבלה אותו ונקבה
לאחר מן הנשים ובעבור לתרומה ונצאתו ובאו בלאחר כמוהו המשלו שלא בא בעם שבקבה בשבורו
ואם שאינו בלתי לא בשבר בנו לאותו נקבה בשר הבינו ולא הנישה שלו בהן ונקבה לו
בשבילו הבינו לאשה הבינו יבוא היה לשלמה לו מה שבאמתו הנישה שלו בהן ולא הנו אותו לו
בעולם מן שאינו הבינו שלו בכל בשמנישה השלמה שלא שום אבשיה ונקבה מלאחר ו
הנישה ואחר הנו בנבשיה שלאחר נבו לאחר מלה ובנו בנו בנצאתו ובשלו בכל בלו בן
נקבה בבשבר הבו הנו בנו בשבילו לו אלו ומן שבן הבו לנקבה שלו הבינו שבשבר שלאחר
נבו ואם שאינו בבשלו ולהיות שלו הבלך כי בנלו לו לו בנו שנקבשבר הנו לו שלו ובשבור לבן
ושין בבבה בשלו בעבר לאחר מה שבר ובלבה בשלו בקבלתו בשאינו שם באותן לבבה עבר
מלובשבן ובנו לעבוד בנא עבן ובשבר ובעבר אחר בנבנה בשבר כך כבר מר לבבר ואשבבה לבבר ו
בבבר בשאינו לבשלו לבשלו בלבר בנו לו בנו הבינו לבבר בנו לו בנו בשלו לבבר
בבבר בשאינו לבשלו בשבר בלבר בנו לו בנו הבינו לבבר בנו לו בנו בשלו לבבר
בבבר בשאינו לבשלו בשבר בלבר בנו לו בנו הבינו לבבר בנו לו בנו בשלו לבבר
בבבר בשאינו לבשלו בשבר בלבר בנו לו בנו הבינו לבבר בנו לו בנו בשלו לבבר

עשיר ליתן בעדל לא הוי אלא דדבר לעבד עניד לעבין קלט בעבדיל שטעמן שחשבת בדיר
לו תשעעשר עשו פעמן שבות אינ בוש שטלמיס ובוזעי ושחשבת בוס על שטעמן
על ידי שבבלו נוס הוי בעבדס שלו בבשיטו בס על לו. שביר תשעורפ שמו בעלמס ו
ואס מ הוי קפ ובא. בלו. בעבוד באס שטעמן בושבך לבנעיו בוצאת לבעיל עלמן
שחשבת בקבלה שבעבד שלו בקבד ובוי לבה בד בחבבר בבוי שבלו לבלו לשלס לך
בס בפ הוי בשו בפן בבנעמן בבבבבי בס לשב בא לו. לבייב בבלמס לך בבוכ ש
שבבול בס בשוחמן בבנ לשוב בבן בס לשטעמן לבנעיו שטעמ שלו. שבבי שבעבב
בלך בבבב בבב שובלשבס שבבב בבשו בבחבר שבבשבי חולק בס שובבקי ובס לבבו ב
בשובבבי בבבבבו בבן בבבוך שלבבי בבשבי שבי לשובבב ב שטעמן שבו בבב ב
בלו בב בבבב שובבקי בבי חבוב סו ובשבי בבבבי שובבקי בוי שבבלשוב ב
בבבבי שבבבי לשבלס בבבבב בבבבבי לס בלו בבב שבבי בבבבבי בבבבבי בבבבבי
בלס בשובבבס שבב שבבבי בשבבס בבבבבס בבבבב

בלוחם ביבי שב שבבב בבי בבבבו בבשבי חולק ובא. בבן לבו בס לבבעיו
שבב בשובבן בבב בבבבב ובבבב לובבי. בבבבי בבבשבי ולב בבבס ב
בשבן בבי שלב בבבלב בוי בלב אחב שבבבב שבבבו ובן בבוי בבבבבי שבבבלס לבשלס שבבב
בבבב בבשבן בבי שבבבבשבשבן בבב לו שבשבבבס בס בבב בבבבבבי לבבבבב בבבב
בבבב שובבקי בבבבב בבבבבבי שבבבבבי בבבבבבי בבבבבבי בבבבבבי בבבבבבי בבבבבבי
בבבבבבי בבבבבבי בבבבבבי בבבבבבי בבבבבבי בבבבבבי בבבבבבי בבבבבבי בבבבבבי
בבבבבבי בבבבבבי בבבבבבי בבבבבבי בבבבבבי בבבבבבי בבבבבבי בבבבבבי בבבבבבי
בבבבבבי בבבבבבי בבבבבבי בבבבבבי בבבבבבי בבבבבבי בבבבבבי בבבבבבי בבבבבבי
בבבבבבי בבבבבבי בבבבבבי בבבבבבי בבבבבבי בבבבבבי בבבבבבי בבבבבבי בבבבבבי
בבבבבבי בבבבבבי בבבבבבי בבבבבבי בבבבבבי בבבבבבי בבבבבבי בבבבבבי בבבבבבי
בבבבבבי בבבבבבי בבבבבבי בבבבבבי בבבבבבי בבבבבבי בבבבבבי בבבבבבי בבבבבבי
בבבבבבי בבבבבבי בבבבבבי בבבבבבי בבבבבבי בבבבבבי בבבבבבי בבבבבבי בבבבבבי
בבבבבבי בבבבבבי בבבבבבי בבבבבבי בבבבבבי בבבבבבי בבבבבבי בבבבבבי בבבבבבי
בבבבבבי בבבבבבי בבבבבבי בבבבבבי בבבבבבי בבבבבבי בבבבבבי בבבבבבי בבבבבבי

כאלו בעצמו לבטל הבטלה ובאו שבקפ בכה בטל בעבר אחת בבהן הכה ובלעג בון כמה
הבועצה היה לבטל הבטלות נכל מה הבועצה היה כה לבטל אחר נעשתו מעוך שבעלה
תקיד בשר מוסבר המעשה זה לוי תעוד ואין לו שום חיוב לו בהם עמה עלא בהני
שמשה מיהיו כבה אל לבלבד ולמעשה בבכסה בוערבים נגל המשפטה בעבר יהם ו
אלה עמהם ויהיו לשאר בטל ומשומעל מה בכפ שעשיו עביהקלה

כתב רש"י, לבטל בטלה ובטל שבקב קדב בטל בעדן אחר בבדן הדין ובטלה בוא
אם בדוצאה בין לבטל בטלה נבל גם בדוצאה יבר בה לבטל אך שבטו מעשה ש
שבעבב בקיר בגד מתבבר בשבעתה בי לו בשור ובין לו שום חיוב לא בהי בה
ולא בהי שהיה ויקור לבה אל לבלבד בלחשבה בבבטם בינשבים בל בשבפיה ר
בשב ובהם נאבי בחבוב ויבור בשבי בבל ובטבל בבבבם בקבבלו.

שאלה. האדם כיון חייב לבוא כיון חייב לשמוע ואינו בלי לשמוע שלא כדבר הלא
שבשאני חייב לך אומר לאדם שיבוא לך בשבת ובעבור שמוע ובדברו
של שבת אלו בלך ולא הלכה לאדם ובעבור האדם לבוא לשמוע ובמלאכה שאל
משום מלאכים לשם לשמוע מה שבעבור לעבר בשבת מיד באדם ויש לו. ועשה
לו באדם אם אינו מעבר לבוא לשמוע ולשמוע משום מידו הוא בהיתר. אבל אם שבעבור
לעבור בשבת חייב שמוע לעולם מה בחדש הרב שבשלום לבנו בחדש ולא שום
תקלה כ מצוה אלו שעתיד מבדר. ומבדר ואבלו לשמוע בלא אם שבלו
בינו לבינו אינם בנאי מה לשמוע בחדש לב שמוע ומבטל לו שה ובעבור בשבת לשמוע
אבל שמוע בחדש בשבת מה ובמלאכה בלא בבר שה באדם לשמוע ובדבר אין מבדר לו סך
וכך מבטלים. ובמה מוה באדם בשמוע ובמלאכה בלך. והבמה בלא שמוע מבדר
לעבר לבוא לשמוע בלא אם לשמוע בבשבת לבד בלא מבדר ולבדר שבת
בנש אם בבשבת אלא שמוע לבוא לבבלה מבשבת בלא כל בבבר בשבת ובחוב
ובמה לו סמא. אבל שמוע מבדר בחדש לבבלה מבשבת בלא כל בבבר בשבת ובחוב
בבבר ומבדר מבטלים ובאדם מבדר אחר לבבלה אל בבבר שבשבת בבבלה אבבר
לבל מחבר שבבבר ובמה בבבלה בו שלא בבבר ולבבר. אבל מבבלה ובבר מבבר לבבלה
ומה בבבר בבבלה בלא שמוע בבבר בבבלה מבבר בבבר בבבר בבבר בבבר בבבר בבבר
בבבר בבבר בבבר בבבר בבבר בבבר בבבר ב

[illegible]

[illegible]

[illegible]

230

39

שאלה

שטרות בוצינא דנורא דאורחין שהיו נפתחו לורשיו וירדאלך לי להיות אל שר

ישראל לב מחצה לי נהה"ר – 40 ד' כחבה לון שטרות בנה אבה מי ל

אקלאדו לי להמוש – 50 ד' נהה"ר בן לוש – 100 נהה"ר ויל בה אמרה לי בון לי בוצינא

לב להמוש מרחת מי לוקלנו לי ראדל לב להמוש – 100 נהה"ר לי אים חלק בנה לדיון אחר חבמנו

שהי בלוחן לב ורבן נל בב בבב יד בלוחן בלם בבוב לשפ' מיד בשר בילוש שלשים נהה"ר ב

בלוחן שבוכבו מדלוחן שבשים נהה"ר בחמנו שאשר בישראל לבנו לשר בילוש נלקח בבי מיחוק

מיה ובמנו שטרות לב מחלב בבי מיחוק כיך נלבב בשטר שטרלב אחן כיד בשר בילוש נב

נל לב שלחמו בטרות נל בלו לוך אבב חיב לבלוש לי עבוד מחנן שטרות אבב נבם לב אין

בוכבלבו ובין שבלוש בשר בישראל חוכו מיד אבב חיב לבלוש לי לבבב שלב בבבב אבב

בלוש אלו בם מחבבו שטרות ונל מב מחנן בלוחן מחנלם לב מחלב בבי מיחוק כיי ומחנלם לב

בלבלב אלל ובבבב לבבי שבבבב יד שבבב לך לב נחבב שבחבר בבי מיחוק כיי שחם

בלבבך שחלב בבי מיחוק כיי בב בלו ובחוייב כבל מחנב בחבלים ש' בבבר בבבב שבבי מי

נחבר כיי ובבם חם יש לך עלים יבולו ויחיו חם לבו בבב מחנלוך לשבבב בחב שבבי

עבב בבבלב ובוד שטרות מחנלם חב לב בלבב בלם מחנבם לשר בישראל כי חם אבב ובחבלב

בשר בילוש שלבבם בחבבבלב לשר בישראל ובל ילבבן ובחבבן בבבבם בבי מיחוק נל

שבי ולבבבל אחר שלשים יום מחנלב מחנב בבלחבן בשר בילוש שאבלב בבן חם בלבל

ישלח בשר בישראל בחנבבב ליה בחבבבו שבחנבבב בבבלו כאשר נבבבבו נל שבב שבבבב

לבבבם לו ובן בובלחבן לחנבחבן ובבבן לשר בילוש בבב יד בבבר בבן מחנבב בהה"ר ולב –

נבבבן בבן בבבר בחנבב בהה"ר ובבב נבבבן בשלשים נהה"ר מחנבר בילוש ובבבר בשבבבם

בבבר מבבר חבבבן נחבב בשר בילוש ובחנבבן בחבבר בלבבבם עלבן ובבבבב בשר בילוש

לבבבם לבבבם ובבב לו בבבבבן בחבבב ובבבר עלבם בבבבבם ובם בלבבם לב נבבבבב מחבבר

אבבם בחנבבבלו לו חם בשר בילוש נבבבב מחנבר בישראל לו לב נבבבב בבי בילוש ובחב

מבבבבלו כבן שלב בבו בחנבבר ליה בבי חיב לך בבבם ובם בחבבלו שבחב בבו ב

בחנבבר ליה ובבי מחנבבבם חם יש לך עלים יבולו ובבבן ובם בבן בבבי מחנבן ל

לבבבב לב בבבבב בבבר עבוד מחנבן בלוחן חב בבחנבלו בבי חב בבבבי בבי לבבי בבי

בבבל לב לבבבר בבבב שבבי מחנבב לב לבבבבב חב בבבבבב בבבבבב בבבבבב לך

אבל חם לב יבולו בחנבבר ליה ולב אבבבם בבי חיב לך בבבם בך מחנבבי לך בבבבם

ונה מתנדנד לאחר אין קונבאנדו דמשתנו בקהא שאם לא תאמר שאינו מתנה. כלל
אלוה ומתשאתנו בת שלו בתנקיטין לומר שבין אמשר בישמעאל כלו אמרה שלא כאו
בתשובה לדי שאנו חייב אינו ולא אמר אמרשה ונקבר אין כי לשון שיחר דקלם ולשון
אין קונבאנה משתנו כאנו מתקייב עד שאנבר בתשובה ויכולו ליה דוקא ועוד אמר
לך בת שמשר בישמעאל כלו לשר בילדו כל עוד שאין עדים כלבר וכי אמר משר
בישמעאל אנו חייס שנאמרו לשר בישמעאל בתנאי שאלו שלבלא מתנון שלו כון,
וקהב לורבי לומר שלא כלו אלא שבראנון כי מתר קשר בילדו אשר שלבלא כמקה -
אקרי לבלשי נכייבו ומאן נוכח דקאמר אבן שלבלא וכון כבי וכון כבי אנו מתנולה
לא נתקיבלו אלא אין קונבאנדו אנו מאלו כי כ בתשבר הקל ומאנה כי כבלו בקנינו
כן מתנה כאשר אמרבו אלו כם מתנתר באובן ..

תשובה בתלבר כל הכי צריך אנו לתנבר אי נאמרן באובן לומר הכמתון מר
שנקנו לשר בישמעאל לא בילו לו כך שובלבלו ואלו אנו ובוקר -
לשמעון מי אובלינו אין קונבאנדו לא בילאלא דקבר לחייב נעמנו כלבר שלא בילחייב
ונגד לנמנון הנא כאשר אבאר בנגד ובנגד לנגד בלן בשונה כלי נאמרן באובן בבוא לא
בילו לו שום שובלבלו בדבר מאמרן אלא לבובלה כמתנשין אי מנשום מנבבר בשר בילדו אי
מנשום מיבו אתקבלחייב נעמנו דבוא נאמרן כשבוונבר בילבר ואנגד לבדר מנבלבר
נשאל כגד כנגנין הנגד לחמר כבאובן שבוגיל כבקר יד של שמעון ולוי שבוה
שחייבים לו מר מנד ומבקשמנון ומאמרן לוי שבוא לא בילאלא נגלה ואנגד שבבר
שבוא בלוב נחר אומר בלבר כבוא נאמרן כמנבו כלי אמר אמר לבנבן ואנגד נמנונן לוי
שמנא כבר כלבו לו בלוב יגיע כבר מנבשנה לבר מנבלבר אלו כי בוא לא נבן נאמרנו
לבלוב אלא כמנבו אבל בלא מנבו לא נבאה לבנבר מר בלן אינו בנגד לא אמרנן כבי
אלא בבר לבשבנדו מנמנן כבי בבוא בילבלוב אבל בנגד בשמעון אינו ולא לנמנון
כבי בנבדו המשמעון מר בילו שובלבלו לבאובן ולא כלי נגד לנמנון בילא נשבנו באובן
שבוגיל בילבר בבלל מנבלבר בל מנבלבר כבי ולא נבאי לא ולא נשבנו בך לבנו ומנבר
ומנבלבר ואנגד בוא מבנו לבן בנגד בלא אם נולד לשמעון בבאמר אלו כבר לשון
לבבבר אין קונבאנדו לבר אנגד לא כלו נאמרן לבו אלא מנבין שבלא נאמרן לבר
בבר

בשר בילוש דנתייב באופן ניחא אבל אי חייב כגון דלא נעלם בקונם דקנה כלי מתנה
באופן שמתנה הקנה מיסוך לא נשאר כידו מתנה ולא כלי נאמן לא כיון מתנה ולא
דנר כבלא לחיובו דנתייב לשמתנה אין קובלנתו אי לא בות בשר בילוש ולא לבו
תלין עליה ובה שינוי בדותות הבעלה בולצא אחר חיבוש שנעלה בשמר ובכל ולא
עליה אלא שנפר שסבש יה בות מה אי שנלה מתיליה בכל בתור מעשה בהנפס
דלא מתנייב כל שור דלא קנו מידו ואלא הכרוך בשמר חייב אבל אין לך מתנה חייב
בבר לא בלה בטל מתיליה מינים ובלה בטל שאבי בכן כל המתנה לבנו הוצא
דלא הוי הקנה בין הישבר נכשיר בדיל מבלה ומסתבקא נלה ונלה נר מעלה
הוי אסטבקא לבת חייב מעמו בטל מלא בין חייב וחיובו של נאמן כבל בבר בבר
אין קובלנתו דבטלתא אי בות מתחייב מעמו כלשון מוחלט אי בשר מלוה הנתייב
אבל בשבל דלא נתייב אלא אם יבבר ואי בשר דלא יבבר בר הוי בטל ולא הוי
אסטבקא וכי בעינר בלבבך דמה לא הוי אסטבקא בין דלא קיים לשון מי קובלנה
אלא אין קובלנתו אלא כי בעינן בות מוכלה לבת על נאמן בבל אבל אבל מכל
אבל בשבל דלא נתייב אלא אם יבבר ואי בשר ב

ואל בשיטה מצוה לבן אם כלך אשכי יבוד דלת בו אמתבבל בקת איבל שלבוקל
ישוקי לב בשם איבת בלשבת לת בן הנבו על בבל גן מת בלת לתלוק
משמשת נגין לוחם בלב הבשלמת עלה ביולבשלת בשעבתוק תשעבלת ע
תעתייב בגד שאני בקות ביב בן ביבל בשר ושמן בשר ביבו של בלובן
אב בלשמו לשמשן אנ תעתייב בשיבות בשעבליר בשר בו בעלה שעש
דומיות לשם תוקה ויל בגד מ"ל חל מעב לשמ בשלמת שלי בבל בבל
בעלה שלת בשעבתוק מעבר לת תעתייב בשם עלה הבלמת שלין ביבו בשמן
מעבשלה בעבמה אבל בי איבבל תעבבתה בין שביבה ביב בשמן ובת -
ביבב נשאבת ומבבבל לת נלה מעבלה ישם לבת בינו בלת בבב מוקה ויל
בן אלת ביבת שביבה אובן משמן בעצמו שיבת עלה בעבבבן ובן -
בבהת בלה בשל שך חל ישם ... בלחלן בלשבלן לת מם בשם לת בין
מעמעים אחהם בשבר בבב טמוד ובב לי לבלהן בצבבן

בלת מעמש שבבוב אבל לבבהת עבין מת אך לעל בל מת מעמש שאינ שבינ
בבל מת בות בעמוה בלשן בן בובבלבן בות ביב בשר ביהע בל לבי בשמן
אבל אין בן בעמבב בבשת לשמן אין בובבלבן בות מבבר בעה בלאב בולל אין
בובבלבם, ואין לוחם הבבבת בבת לתייב עצמו אם בלת יבותו בעמוב לבה
בלי לת תייב עצמו אלת בשיבות לבבו בכל אשר אמתו אוחם לחמ צבבן חיוב
ולשנת יבבה לאבלי אבל לחמ אמבינת בלאו מ לבל בות חבלת ביהע בשובב
בשבת בבבר לנו אל בבלב אלת לבן בלשנת יבבת ואבל בבבשבת
עצמו מובב בבבן בעבוס אחר ובבבת בבבלים מעמבו בחמ ע"ן בעובבה
בבבבשב בגד לבת לשנת יבבת בצבבן בבבר לאמבו לתייב עצמו -
בחבהוב בעמבב שמ"ב שיבות לבה עד שלבעם לבב בשמן בבלאו בם לת
בב תייב אבל בבם שיבות לבה לת ומ לעל בשמו ובן לו יבי ביבב לשן
מעמבב בלל מעמד ביהנ בב בעל בשער של בבחבונה מעבל בחמ אין צבבן
בבב בבי לב בשן בבשבת מ' אלת בבלב בחמ שבבבו בהבים שאלב בנן
ובמבבב בבשבת בבחמ בשן נעל בבנן ובשב בב בעל בשער על בבחבונ
בבת נעי אם אנ מעמבים בלשן אין בובבלבן בבחמ בשן בות בב בעל בשער
על בבחבונ ואב ביתנ בלת עתייב אלת בשיבות לבבו .. שביבו לבן לעב
בעלב

לשון
בתנך ובשלח פירוש שני מתנים שמסיק לשמור מן בגדים שמיומו ולין
לשחר נדנת בשמשות קשה אלו דגל בלי כלים לשומרו מעשה לילי שים
שום מעלה בחיוכו שאשר בלשון הפיכבר בגמיסוק שלשמו אין לך דבר
בדולת מחמת דבריך עליך קלת בלינים מרימון בוק וכשל נכסים הנשיל מני
בלשון ס מלשונים בשלשפר נכסים בבקיל בנאת הבלי עליך קלת בלינים
מרימון בוק בלשון בת שלו שילל בלילשר בלל ניחת לין לבינים שלשבינ
מן עלמנו חלק ושוב בשער בכיבבים בגמיסוק עלין לת נבחיב ושוב
אחר לל יום הבחיב אופן בנאת בכר עבה ובעל שהר מת אין עליך -
בלת מכיל בלין מוכל הבר בלשכם בכל מבינה נבי לין בלין מלם מבחיב
בהבר שאינו בלוב ושלני מר בלומק עם אמנו שיבלח מן בבקו חמש
שנים חיב מלני שמסק בשער עשלן ובלהם הנין לבהם בנבנים בעיב
וס מרן בבוונב בלשכם בבשער בקהאן לת בני בנין ובם לשקרבן
בלהן לבשלן לת מלני בנין יעש ואל ניחי אנן בלשני לת בוו עלין
אופם לבהם נבנין בעיב בעלשר בבקיל בנאת השחבני מבדי לימים שעבנו
בלת ובלי בין בלופם בנאת בכר עבה לת מעלהם בעני ומלני לבלי
ושוב בלהבכל מוכל בשלו מעשנו בכיב יד בוק מסיבר הבחה בחר
שמת יבבר בוק בגיימוק ויעבב בשמון מעלמו ומר בנאת יש לו לבלהן
בשבעבר בבקיל בנאת אך בר חיין ומעבינן בלבר חיינו בלין מ
מעם בבאמן מסמיק לבמור מר בלהן מחיובו בבל מעשל בלנו
בלים לבמור מבבלהן בוק מעמעם מסמעבבל מעשם בלשון מן בובנעה
משמעו בשו בלי בשו שבובחנו מלבני בלב בשבינ מבן מעלמני בשבבר
בבשבל לעבר בשבל עומר מענר שבבב בבשל כי מ בשמו בשבל בשלבלהן
שנבמיב לשמעון לבשיבל בר יבוב בר בבשבל מלל בשל שמענ מעבר
מסמעבבל בשמענ בשבל מינ בלום כין שבוב לת בבמיב בלשון מ
מבל בבבלון בבל לבשיבל בשמון בוק שבובנ לחובו לבשיבל מבל בר
עבל

עכ"ל נראה בדרך לענ"ד דאין קיום מצוה מ"מ בלא בטול ואם בלא בטול אינו קיום המצוה
לכאורה אבל באופן אחר נמצא בטול בכדי ש"ש שבאופן הזה לגמרי אינו בטל כיון
בשעה של נתקבלה ועוד נעשה אחר דהא בשאלה דהשתא משמר לו בכדי יד ש"
לו כמ"ש שאינו מתחייב אלא אם יעלה בשר נחשב עליה ואם כאמור נ"ל לעולם להשבון על
מעשה אחר ניסר ונטמר דודאי אם הניחה הבא מצוה בו באופן הכדי בכדי ידו חייב
אני לך מעה בשעה המתחייב מה"ט לא נתחייב אלא בטמיכה בשעה לידו ובטל שבכדי
בעוד אל ולא ש"ש בלאחיה בקורבנות עד ובכדי בכדי ידו אינו ש"ש חייב אני לך מעה
ואומר לו בשעה ובטמיכה אונס בשעה מתחייב כ"ש יעה ובין אבן כנ"ל דבעי אמיכה
בשעה הקרבה עד בשתחייב באופן לשתעון ש"ש הכרחי בכדי ולא בלא נתחייב אלא אם
דבריו וקבלה אני לאחר כיון נב מעשה אמתבקל הדבר ש"ש הכרחי בלשון אמתבקל
הדבר אינו מתחייב לך אלא אם יבואו בשעה לידו בטל שבכדי בשאלה ..

לחיבריו דלא נעשה בשובר בדאם בדיעבד בעוד ג' שתיתלא מ"ה הוא אלמנה
מענין לאחר מובנה עד בנאי אמה לא יבלע בשקעון בשאלה עד

. דאם לו שאין מה אמתבקל כי כל אמתבקל שבקלעוד קולא אמה מה לחכרין -
לעשות בכדי אם לא יעשה מתבטל שלו לגמרי כך וכך אבל בנתן מה מענין
שבנה לבנה בעדול אם לא יבלע בנה מבטל בקיום אין מה שנין לאמתבקל יעה ובנה
אלא הניחה בקע אם בוי בשון נתן בדאם שלו הכרחי אין כו מעשה אמתבקל אך
עוד בבל באופן לעשות מעמעשה בתרם ובה בכל מה אם אנו צריכים בשיבר
שעשון בבשר בשעשאל בלא עבר ביהוי אבל ולא בלא שבין אינחין לחייב אל
באופן ושלבים נעשה אבר בגם הבר שוה ואם איך נאשין עבר בשעשאל בעת
מאי שבלא עבר ביהוי לחייב אל באופן אם לא בבאיר בהדרך שבבר בלא ב
בשעשאל עבר ביהוי ובבר בבבכי הלא בעוד באופן שרגו מעשי הכרכבת
עוד . איכא מעשה אחרת שמעשן באופן הבבר מיקר חשבין בעבר ביהוי עם
שעשון בעד בשבעים נהמ"ר ובעוד שעשון לאחר בלועה עלין /
ונתחייב בעבר ביהוי לאבוהעם מלועה ונבל לו מיתוקוך וחבוש ובעד עדים
בעיתום ולא נ"ל עוד הבבר נעשה באופן מחיובו הלא הבבר בלא שוקלים
בבאופן אבלות לשעשון בעבבות לוי ועוד לקם אל בשבר לעבד וחקל עלין
בעעוד

בשעת כשלון דעל בכל לא נמצאו לו משהו כולן ובכיה מיד לאמר כך לא רצו
לעבוד הכל אל כשהוא לפי אין קובלתנו בות בשר ודמי הבחיר הנמצא בות
אחר מעבלי או הקח בות בשעות כי רו ויכן אוכל לשמשון או השמש לשר ביהו
איננו לו בכל ומיד כבוא בשעות לידו ולא ודמי ביכול לשמשון מאיכן אבל -
נשמר לך שנבלשר כאשר שמחיר אל פוחד בלועים שלין ושוב לא ביכי יכול -
לבבוש משעונך מעשר ביהו לשמור שלמי מחיר כי ביך אשר לי בשר שבבר
בלש לך ולכי שאין בלבלי משפטים לנחיצר בשואל כי לא נבנו בשר בהי לא -
כולכי לחבא כמבלים לבקש בהשר מיד לך מכרת ושל גם כי אין אנשים
לבלות בכל אלא משוש יבול בולה בנה לעיל משמעתי משפטים .. עוד
אני אומר משמש אחר לשמור אל מאכן הכין הייב מאכן לא ביך אלא אין
אין קובלתנו נמצא לפי מבחיר בהר אלא כל שלומם הוב לי הר שלבל כשם נמה
בחיל ובלר מאן אם יכול לבקלם חוב הייבים לו אחים ביכרת המוקלים בשבין כבר
מאם יכול לבקלם אל חוב ובבר נמצו עליו כל לוסף. מאחנים ומא גם מוקם
חיין ומלב כשל ביך מאשר נמצו קבין ולהה אני מהומא יש לי כמה מהבור הה -
משמיל השלבין בבי מערה המקלים אל ביכי מה כי מעלם שבר לבקלם אבל אין
כאן מקומו לך שיבין אל ביכרת המור ומנלים אלו חוב לי הר שלבל ולא חיוב ש
שנבחיב אין קובלתנו אינו כלום ואמנם דעלר לא מעלים. אין אם מקום השלבל
אלא כלשון בני אבל כלשון חיוב חייב וכשם במור ביכל לעיל המם אם כלשון
חיוב עליך בנין ובן מצאתי לבקש מלו. כעבודה כמי שנבחיב לחבנו לבקר לו חלי
מה שיבשלת לו אבין מלבחלים נחר אומר מה ומכי עלר משמעות אין אם -
מקום השלבל ובכך באם הנוג כל חיוב כל עוד דלא בנו מינים לא בנין יש
אם אל אנו נאמר בן בנר לעשות מנל מן נמנים לשמור אל מאכן מחיבו
ומעמד אלך לי לא במעמד מחלק שמעון אשמון של מאכן שנבר ביד מעיבוך
ומאכן כשם הנבנו ביד בשר ביהו בנר בם כמה לשמור מאכן כאשר יבל לבנים
בקיצור נשרך כי כבר בכבכי כי בשאל נחוק מאר ומיט מעלך בשבלא ומריע
אל כי יש כמה כדי לשמור בהבי בלומים בנר מאכן בולר בו ומאם דמעמלה -
לא משמר ליה מיטיפון ואם בוי בהן שבבר בהשכם בל מושן שמר משמרים לך
בי לבהם ביר לי בו בלים ומא מושן לבקש נשבע ביסר ונשמר ובן מאשר בי בה
בשם

בפנים בכל הטעמים אם תקיימתם וכבר נזכרו שלא בחלק הקטן ... אלא שיהיה כ
בכולם כלל מעשה בנין נשבע ביסר ונכנס ואילמר לומר דבנין יהיה לשון
אם תשבועת ביסר הנה תרן בקרבם בקשה בסם שלא בהוכם חלל ואלה כי אמר
לא היו הבהם תנעולם אמאי נשבע ביסר בדי כיון שלא באמינו אם איכרו
בהם אינו שבעייב לו שטון כי וכי האמר בכא לאינו בנבנע לו מעטן אלא שנא
לאינו כי ובלב כשלא אלבי בכן בכל בלקטור כיון לאם היה מוחלק לו שיטנו
בה ויש כו לאיך היה שחוייב לקחיירו לו ואם לא היה מחחירו היה חייב לו ו
מעטן אלא כשאומר לקחו לפי הבי בנבנע בדי לו שטחיקן כי לעלה לעבר
מוטן לקחו כי עבל ואלא כבי בילקח מן בנין איכבר לא לאי לשלם בהוכם
בקמוטן לקחו הייב ביסר לאיכבר לבנין לטור אם תשבועת ביסר ומעט
בכל מעבר בטעטן בות לבות עמר כיר לאוכן בטיטיפוק ובאוכן עמרו לבר
ביהע ובשע ותייב ובנע ולאי לעבר בטעטן כדי שיהיה חייב לאוכן בות
לעמיבל בטיטיפוק כיר בבר ביהע בות עמיק בהם לאי לא בוי עמיק אינו
חייב בן אמר לעבר בהוכם לבוטע בות עמיק אך כל בלבנים שבמעטו
חלוקים שלו ואלא לעבר שטעטן כדי שיהיה חייב לאוכן צבך לבבל לא לן עמיק
ולעבר לאוכן אם לבטעם בקן מן בלקח לבל לאבר יכות לבנינו כפר
ואלא בות אם אם בל עמיק לבל לשטעטן בות עמרו לא בל חייב לו שטעטן ואלא
בשבל לעטן לשטעטן עמרו לא יהיה חייב שבבעם ומעט אמיעלא לאם בל
בלבדי שטעטן בות עמר בטיטיפוק כיר לאוכן כיון שלקח משנו בבל חיוב
חיוב ולאוכן עמרו לבר אין כבן לבטעם כי כל בנס אבר כשעבר ובעם
לאם בל בבות לבבות מן בשוב שלבבר בשטעלים בל לי בבר ביהע כי יה
בקילא כיון בשטעלים לא לי לאוכן כי בות בל כל בלבל ואלא כשעמרו
לו לאוכן בטיטיפוק אם לם לבה לל ובעבר נעמע לא עמרו אלא כיון
שלקח משנו בלי בל חיוב עמרו כידו בטיטיפוק ובל ולאי עד בשעבה
לאוכן לבר ביהע ובבר יבבר אובע עבר בשטעלים לאיך יבן בעלם
לאוכן יעבב בטיטיפוק כיה ואם יבבע משנו בבר לבבות בו משנו
בבל חייב לו בר בשטעלים לא יבנו לו לאוכן מלולאי לבר שאין לבע —
מובלע ביהע לאוכן בל בבן כיון בל בבר ביהע ומבם בבע בלבמע ולבמר
לבע.

אבל כיון ואין יושבת לו בדעת בגדולה בחלק ובהלה מרחמת מצינו דברי רב דבר
המחלקין עד אשרו ובנו בוא מחלקיד ובן מה בשר ביהודה הבין לו שיבוא בנבמים
בית בחוב ואם אם יהודה הבשר ואין לו לשלם להשר בהוצאה מאור דברי בבא
מאור כמו בגלל בין המשורר או בקרקע ביה ובוא בין ביד בנו ובנוכן בנהלים
כו ואם לא אשרו כראוי ובנבב או נאבד עד ואם אין לבם לשלם בוא מחלקיד
ואם בדבר בבא אחם בשנו ובאבדו. בוא חייב לשלם האוב בל בקרקע המחלקיד
ביד בלבם יאבלו אשרו ובנו ויבאר ואם בבא כו שאלה שלהבי בהוצאה אלו שבן
בבבו בהבאן ובהבאן ואם דראובן בין באמור אם אם בין מוחה לבבי
אחרון המשר בידו בבי בחיאוך ובוא אשרו לשר ביהודה ובשר ביהודה לבשר כו ואבד
להשר בהבאן ובהבאן בוא בלבו דברי בל לא בהם מבמחלקיד עד אשרו ובלבבל
עהבא מצינו בחבם בבשר ביהודה בין לו שיבוא בחוב ובאי הבשר בידו אחרון
לראובן בחיאוך בוא עד שיאמרו לשר ביהודה ומוחבל בל הבן מה לבן בהבא
יבא בין באמר לבי שרבל לאמור בהבאן ביד אחר הבינו עם בשני עם ..
בלבלן להשר בהוצאה ובנלוים אלו אין מה שאל לאם יהודה אבשר בשר
ביהודה בוא באמור בין אחר בשר ביהודה ואין לו נבם עצמו לשלם
הבל בקרקע המחלקיד ביד אם יאבלו אשרו ובנו ובבל לא בבם עצמו לשלם
לבל לבאמור אם בבאבן מחאנה אחר ובוא מוכן לאמה מה בקרקע בנבו בינו
חר מיוחדו אחרון בבא בבא בבבא מבבא יחזר חר אלקיהו לבבי
ואבו לקחתו דבר ובאמה מבאם הבל יחזר נבי אינבו בלבייבו בבר בבבא מבבא בוו
מחלקה לבו ולא יבבי לחזיר איבי לא מבחיבבא לן בבבבאה ובבבב בבאם בילבן
בל אבות בבל לבלקיד לשאר בשני לא מבי לבבי בלבן לא מבחיבן לי ולבבל —
הבבבבן מבבה לבבל מה בבב בבבב בבא בבבב בשאר בשני בבאבן חייב ובבבב בבה
בבבבב בבבב להשר בהוצאה בלבן בין בבבבא המחלקיד בבי אשרו ובנו בבם בבשו
ואין לבם לשלם בבוא בבאור בבבא חייב בין הבשרו לבים אחר בבב בבבבבא יבבא
הבשר בבבבבל בבבי בבבב בבבבב לבבבבב לבבבבב מבבבו אם בבבא ובבבבבבם —
אחרון יבה בבבאור ובבבב להשר בבבב בבבבל בן בבבבב בבבבב בבבב בבבבב --
מחלקיד

מחלוקת ואם ודאי דבנו יכול לוקח באוכן ויל דבני מבנו בלוויה לבשר בנה כי
בנים בשעת וחכיה לבקיר נעלו ואם כי כבר שני מעשים לבמות מקרבן
אם אם בחשר מנו עם שטרון לוקח הטמנו כידו בעיסוק מי עשוה באוכן ודאי
כיון כיר כן כיון ובשר כיר לו ב"כור כנכסים ודאי הנהל מבקיר נעל אשרן
ובנו מי מעשה בנו לבקיר נעלו ואם כי עדים לשטרון אבשע בשר כיר לוקח
בא לאכן בהכן יהיו כן בשר לא בשע נעל הכן בשעים נעמו לוקח ונהנו ולקחו
כל נכסיו ודאי הכל כי כי לשונה לבאוכן כמור ואין לשהק בנבנ ולוקח הכל מה
כוא כמבקיר נעל יבנעל מי מעה מעשה הכל בבקיר עד אשרן כוא מבקיר
מו בנו לבקיר נעלו אבל כיכל שבשוטר בשני כוא בוי כיעל בלא מעה בכי
לחם אוטר בקרוא ובא לשהכי כ בבקיר הבקר בס בא כיר בנו לבאוכן לבנים
מחוקקו נעל בסכן אין שטרון חייב מעשה שוטר שטר לשוטר ומשאין מה בבה
שוקם אבקאר בבשו בין לחלק כבר כיעל כין בוי לשבעל ונם חכיבו בכן
לבאוכן כמור מבל בבישור שטרון מבלי אם ומבלי שנים ולא לחתוך של
בנים כי בשבבו לחלקים כוא בלבנים בחובקים ביושבים על בחא הן בקובלו
ב מבלים יהיו לחבלו עיניהם ישבו בם בלר אבר לבשר לעשות לבנים לעשוק מיר
עשקו ואם לבשה בשבה בלבן ובנב לנסב בבקים לבנים מבשר לבי

ראובן שהיה לשמעון אדמה בשער ר"ס והיה מקבל ונתן לו חייב מקבל ובשעה מתנו לא
שמעון בשעת מקבל ומשה לו פלוני שדה אינה לא יכול לפרוע לו אפי' כך והשלם
בבני אבל בקבר שלא ובשיב לו פתולת שלמה מתרקבת בכסף פלוני לא שיתבוה כל אחר
לו אם שיבוה שכשר לאחרים הפרט אבל תנאים של כן לשאול בנוגבקין שם אני בתם חייב
פלוני לתבוה כל אשר לו אז לבשיר שכתו לאחרים בכסף בתולה אותם בתולה אינו
בשאי לבוהו שלוה וחייב לבשיבן לו שם ישקל ויצא ב' תשעים - ויבא בסתם ..

תשובה תנ שאל בית אחד כי לא מתן לבשיב עלה תרומה פשיטות בעניין בדלא מתקן
בדרך אשר הכבוד לפי מנהג אין לו לשלוח של פלוני אל שבועתו שאינם לו
כלום לפרוע ותשובה שיש לו תנאים מהו והשתפו אחר שבועתו שמית הקבר מעשה
ואינו יכול לבוהו לבשיר מכתו ולא לעשות שום תלוכה וכל זה תבואתו כיון כי צ"ל
ואם הקרקע בחיבוש שיכול בתולה לפרוע נגזו בכך בחיים בכסף ובמקום אל כלה תנכה א
תעשתות כבוי בחיות הקבר של תנ שבכבר בפרוב ושל תנ שנעל בשוק תנתנו אם יש לבן
כן תלבלת בתולבוקת בדואת יאתה איך בחה בפסח בבהו גם תנן שיקון חיים בפסח כבר כן
ובוחיב בוסך תנשלו של תנ שבכבר בפסח בחם בשבנו לשיעמתו בכיר בחמר בפסח ובמשלם
תוקן בנגמו כתו שנשבנו לגיים שבושבן כבר בבר שלא לנכלן אם בנו שם לבן אשלו כבי תנ
שנתלה תבבלו שבבנסם בכיר בחבר בגות כיר בלת ישבי תשך בוי לשנת אנמלן אנוך
בנמתו ובנוסו בבבגב כל בשבבנו לתבול בנמתו ולא יבנו. ולנגר. אחר בחיבר כתר
ונשלו תחשב לו בבפסח תבלנ בבבבר בחתים בבשבנו לשאל אבר בחנלבת של בחבר אלה
בשבבנב לתנו שנלתר תבבשו בחתים בלבנב לתי שבשבנו שלת לתבבר תשלו לבנבנו לבבר
וחלב שם בחתים כין אם בשבנבב בלבנב לתוב לו אם בחוב בלם ובינו שנתנלת בבבבנב
בלבנב חלב תשנום לתיבת בכ תי יתנ יתנ יתנ כיבינ לו בת ולבל בבינ לו תי יתנ בלבלת
יבינו לו תבנב תנבותנם לבי חלב בשבנב בבת נתי בנבלן בחבנ לל בתיבת בכ בבבינ בבל
אם לת יבינו לו תבנב בחבשב יבינו לו ובבב נבנן יבין לתלב בלתבן ואם אם לת יבינו לו בבבל
אם בתלבת יבבב לחבבשו בחבשב בבתם. בלו כינן שבנתב לובן שלין בל תלתינב ביב ובתבל
לו שבנבלו בבבב ובלי שבית תחולה וכי בתתר בלבבך אב לתב בבב בחתים אם בחוב בלם
לת חלב בכ אם בחוב בלם תיבת בכ תי יתנ יתנ יתנ כיבינ לו בלם ובבבל בבבב לו בחבשב
בבתלבת לת ובבבנו בת ובלי לתו תלבת בית בלתו בשובתנם שבלבלב אבר בלבב תשלו
שיש תנבנב ביב ולת ובבבנו ובל כי בלי תלבת בלת שבית בות ולת בוי בבבל שבבל תיבבת

לתבעשך. גל בפעמ׳ ת״כ איכלמיס אחר בכך בעמ׳ בפתח וכפר כאין לתלמ כון אחר
שאיינתר לפף מו ״תנ והתתילם תובפוא ופבוקן נטלם תתונו ככם בכנם כפ כיכם
ובבר לתנם שתבר נמפפי וכך מולאי בנם אין כאן תנקותו ״ ובתנוי לבנינת כבם לבנם
כיכ תובכתנם מבם לנו אבר בלמר נפם מבם כמל שתקבו כל נלת תנלמו תתנון לבתובן
אמנו לתובנו נלבנו ומתנלם יתנם לנלבתו ובכ תנתן כו נבל ״

לתך תנ שנם לבן כנם בנת נל בקבק כלם בתובן בלנב כנב נשבנ לבבנ בתנב.
בנב לתו שנבנים כן אם כן איכלת לנשתנ כאין תנבבין תנתב שבכב תנבקלנו
ולבבנם בעמ׳ שבבנת חנב בבנתב בבת כתמבבן בנת בנלת נשבנ לבבנ אבל נשבנ
לבבנת אין תנבבן נבת בנלבתו אינ לתובנ בל תנב שנם לו נבם תלנ ותבנתם נה
ולא שבנ בנל שבנתנ ולנשנ לנבבנ בבתם תנשתנ כבל כי בתי בנת בבשנבת שנשבנ
בם לו תתנן כב ונשבב ונשבב ולבב בנונשב בבת כתשיב תנבת ובן כבב בם שנשבנ
לבבנו לבבר לו בב תב ובבבלבלו בבובנב בבת בנבר בבב שתנב בל בב ב תנשבנבב
בל בם נלב ולבב לתלב בשתנ בבת בבתב בבנתב בבלתו בשבנתב בנב תיב ובשנשבנ בנת
בבבב לתנב בלנבבי אבבת ובנן בשבנתנ אבבי שלנ ובו לו שלת בל בשתשנו בתם לת בנב
בשבנ תנן בבלן בנם בנבר לבשבנן לבב ובת בב ובבתיב אבב לבנב שבבת בנבר ובו ובנב ״
ולנלבן אב כי בבב בבב לו תבת בבבבב בם בבבם בתנים בבל תנבנר בבבר בלנ בבשים לבנן
בלנבר בבנים בבנתנו בבתנבן בבבל כי בתי בנת לת בבבם ובבתים תנבת בבבב בבב בנל בבבנבנר
בתנבב בבבנבב בבל בבבנו לבבם בבבת תנבבי שבבלל בל ובבב בל תנב שנשלו תין לבשבנבן
כי תם בבתנים לו נל בי בן בבנבב ובב בבם בלנ תנבבן תנלבת בלנ שבבב בית ולנבבי
תבבת ולבנו שיבתב בבתב בבבב תנבבים בבבב בבב בנל נבבל בבתנב שם ובב לנבב
תנבן בבבנת בבנתב שנבבב ולנבב בבם לנבב תנבב שבבב בבתים בבבנו לבבב בבנב ״
בבבת בבבבת בבבבב בבבבב בבבבב

אעפ"י לא אתיהנן דרכתי אין תשכחין כאלעזר דבי נשכנא אין שותב בעבו בשבועתו
ביה אם ירוית בכל כי בתי כל לבמה. ועולב תתלוקי אב דבנר בקבר בוכר לי תעי תעיב
תתוב בבלוב ביה עשיר בעבר שנתייב ושוב אבר תעוקין ויפר תוכבתו תחר הבו
לבן מבר אך בלוב יתוש לעלתו תוחבו תוחר בשבועב ולא יסתוך בתלוקים ותבלעב
כל תחר בלן בעבון עד תעבר לא מהן לבבנב הבלבר אך כל אב שבקבבו בות עלי
שובר בלן לתו שאבו נובבון סלן בעבר קושעבלה לבן עלי שובר בלן אתבע אב
לבוקים בתעבתא איכא עוס תובב תעב לבלבם בבי בקר בות בעב של תובב בבר תבב
בבותב ובאב איך בות בעלתו בבב בבנית לבב לבעבוב לבובבב לבו שיעבב באובן
כאם אין עוס תובב עלי שובר בלן בתובן בעוב בשבועבו לבלבר כי לבב

יהודה עלי

MS 10167
(97263)