# MIC. # 9995 (RAB. 2013)

# YESH LO 'AV.

# יש לו אב.

# [1914-1928]
# ORIENTAL SCRIPT

These images are from the collection of the Library of the Jewish Theological Seminary (JTS). JTS holds the copyrights to these images. The images may be downloaded or printed by individuals for personal use only, but may not be quoted or reproduced in any publication without the prior permission of JTS.

הועתק והוכנס לאינטרנט
www.hebrewbooks.org
ע"י חיים תש"ע

בר׳ ה

יש לנו אב מהרדבז

זל״ה

כשנו

זו הקונטרס הקטן לחברה כל מ"ה.
נולד בשנת תרמ"ד ל"ב
ונתקבל לקבוצים בשנת תרע"ד
ואת בשנה אחרונה נפטר אחיו לקבר ונטל
בשנת חרוב הולך בגלות
ונתקבל לחברה. לבוש. ונטל אחיו
ושורר לו בחברתה בין הלחמה
עם תחרוב בלא שונה.
לכן יבין מה הקונטרס הזה.
"מי אדון לב"

These images are from the collection of the Library of the Jewish Theological Seminary (JTS). JTS holds the copyrights to these images. The images may be downloaded or printed by individuals for personal use only, but may not be quoted or reproduced in any publication without the prior permission of JTS.

Jewish Theological Seminary of America LIBRARY

הועתק והוכנס לאינטרנט
www.hebrewbooks.org
ע"י חיים תש"ע

03874

[illegible]

שיר לדוד מזמור

ובמה יבא אדם ויעלה יבא אל מקום
אל מקדשם. הוא מעלה שבקש לעלות אל
מקדשו/ אל מקום שמשכנו בו שרוי
אל מקום בית שני. יבא בכלי שרת
לבו. ומי לעמוד בהיכל בדולה נקי מעבודה
זרה וכל משקה שרבים בני אדם
לבבן בכבוד ולהרבות ולעבד/ אבל
בעל לבן ובעל מעשים אין שלא בן
אבלו לא בולע כלל ומשקה אל
בן לא בולע בהלה ואכיבה לכל בולע
ומשקה אל ומשקה אל אל

כשאין הקב"ה מאיר. אלא כדברים אלו נאד נמלא לבב בעלמו
לא נמצא לעולם שבעולם כעת הוא אומר לו עליה לדברים לא יעשה
ומעלה. לקבלה לאל ולא אינו כח לבן לעיר לבעיתו בדבר. ומי מבין
לעמודים הן בדרכי ויל הוי. בעוון ומה שלאה לבשל נמה לאמר
ובכל שבחם לבן ויל ויכל לבלבו לבוא הנשים הוי. כל שבשר לקבל
נמל ובכל לבלבו. ש לבלבל הנמעו בוי מלוך ובקבל בבדשים בכה
שיבוא בקבל לבשעו ולאל לבוי בשם ביבוא לבהוא בשנה בבקבוצים
בבעוון ובתלה בלבלבל ובקבוי שלא לבבוא שבולה מלבל לאמרו
לבל בלבו לא בקבוי לשוב לבשבר לבבוא לבלבו שני בוי שמבר
ובשבוא לא בהבן לו בשבבל ולבל לבבר לבבר בשבבל ובקבר
בבמיבא. ובבר שלבלבל מי בשבל שלא ובלבר ובלבל בי לא. ובלבר ובבוי
מי ולבל לבשבר בם בהבן לו בשבבל ולא בשם בוי בבשבר ולבבר
ובבוא לבבל לשבר בבבבר לבבבל בם בבבר בבם לבי לבבל בבוי
ובבר לבי. לשבר בוי בבבבר לבבבל בר בי לבבר. לבר לבבל בוי
לבבבל שבבר בבי שבבבל ובבבל. שבבשבל בבבר לשבר ובי בבבר
בשבבה לבר בבשבבל. ובם ובבבר מי בבל בוי בבבר לבבבר לבשבבר לבשבבם
מי בבשבר בר. שבבשבל ובבבבר שבבבבר בבבי בבבר בשבר בבבר שבל
בבבבר ולשבר שבבבשבר בבבבל שבר ובבי בבם בם בבל שבבבר. בבבר
ובשבבבר מי בבי ובבר בבי. שבבבר לבבבבר בבבבר בבבבם. שבבר בשבר בבי
שבבר בשבבר לבבבם בבבבם ובבבי שבבבר ובבבבר בבבל מי בבי לבבבבר
שבבבבבם בבר בבבר ובבבבר שבבבבר בשבבר ובבם בבבבר בבבבבם
ובבבבם ובבי בשבבר שבבשבר. בבבר לבבבר לשבר בבי. שבבבבבר בר
בבי בבבר. שבבר בבי בר שבבשבר ובבבבר בבבי בבבר. שבבר בבבבר בבי

[illegible]

[illegible]

[illegible]

[illegible]

[illegible]

[illegible]

[illegible]

[illegible]

[illegible]

כונו

פרעה נתן לו לבן שמחה ופו בנבחלה

בנו ו לבתים אלהים לא בנה שמחים ב. שבנו לו לא בשמח נפ
בקלא ושלא בשמחה נשנו לו ושלא נתנו לך ובשמחה ופו יש לכם ולכל
בני שמחים יש לו שם שלא שמחים ולא נשנו ולהבו לשבנו ולכם
ושלא יש בית שמחים בלי בשמחה נתנו לך ולבנו יפה בשלא
בנו יש לנשנו שמחים ולכם בלבנו בשמחה שתיה בל לבנו לבנו בשמח
עד לשבו שמחים בשבו לחם עשה ושלא לכם חם לבנו ושבנה כפ
לשלה לכם בשלא ולכם בשמחים לו שבנו . ובנו עם בשמחים שבנה
שמחים בשמחים בנו בשלא ושלא שבו שבנו בקלא ושלא ושלחו שלבנו
בשמחים לבנו לא בם . בשמחים ושלא שבנה לכם בלא בנו לבנה ולבנם
בנו שלכם בשמחים לא שבנו ולכם (חמלבן בשמחים תי שלא) ולהם
בנו בשמחים בלבנו ב בנבלא ובשמחים ופו .

ובנו עם בלבנו שבנו שבנו שבנו לבנו שבנבלא שמחים לבנו בלבנו בנבלא
בשבנו לא בם ופו ולא בשבנו שלא שבנבלא בנו . ובנו בשבנו בשמחים בל בנו
בשלא ובנו בנו שבו בלא לבנו ובשבנו בשמחים בל בנו בשלבנו בנו ופו
לא בם שבנו שבנו . ובשמחים בלא ובנבלא (בנבלא) לבנו שלבנו שבנו
בנבלא ובשלא שבנו לבנו בשמחים לא בנבלא בנו בלבנו בנבלא בנו
בנבלא בנו בנבלא בנו בנבלא בנו בנבלא בנו בנבלא בנו בנבלא בנו
בנבלא בנו בנבלא בנו בנבלא בנו בנבלא בנו בנבלא בנו בנבלא בנו
בנבלא בנו בנבלא בנו בנבלא בנו בנבלא בנו בנבלא בנו בנבלא בנו
בנבלא בנו בנבלא בנו בנבלא בנו בנבלא בנו בנבלא בנו בנבלא בנו
בנבלא בנו בנבלא בנו בנבלא בנו בנבלא בנו בנבלא בנו בנבלא בנו
בנבלא בנו בנבלא בנו בנבלא בנו בנבלא בנו בנבלא בנו בנבלא בנו

[illegible]

[illegible]

[illegible]

לו יתן השלום שם ויעמוד אחר לפניהם ישראל עד נכסם ושלמון אחרים
רבים ויש תלמ ולקח עלון ואחר כך יבא אחרי ואין מקומו כל שבועה בשעה
אשר לשאר לו זה ומשמע בגמרא אם עד שנאמרו לקרוב לזרע ועוד אשר כי כמה
יש תלמ ורבים שיך לקרוב לזרע אל יש קרבה ועוד שלא נתבטל שבעלמו הוא אלא
לאחרים שאר ששאל ולזרע ובדרשים לקרוב יוצא שיעלה בין לשם תלמ ונשבע כל לאחרים
בתילין לבדו אל כלם ונלכם לבדו אל שנדר לשאר נוטים ואחר שאל לזרע שם
ונחלף ונלאים אחרים כלומר לקרוב עלויה לתת ישלמון ואחר לאחרים שיעלה לשם
ולבם ה ושלמם שאל אל לבדו אל נדר אחר שבלבדו שנדר. אל לאחרים לקרוב
לב שם לקרוב ונלאים בתי אבות שאחר לאחרים ושלמו לו ולבדו אחר תוחד לשלם ואחר לשם
שאינו לו בכם ישלמו בכה לבד שיהלם בשים כיצא תוחד לשלמון כמו לרבים
תלמ שלשה לשעה שיעלה לשם תלמ ולקח בהן ויהיו לבדו שלהם שנשבע לבדו
לה כיבלם יעמדו ולזרע ויבלם ביד תלמ בשבו עלוה ולבם לתת לזרע שיד תלמ ולזרע לשם
לך שלבד שלמו נלבדו אל ועל שלמה לה יקבל לזרע ולאחר ולזרע ישם יעמדו ולזרע ויבלם
ויבלם ביד תלמ בבלי בתחילו שם עוד בתרון ויבאו יעלה בעלה כיום ובו
ויבא נשיאי לבן ובבולם כ כמו שבבר חו נבבולם ובשלמה ולא נשבע עד לבם
לשבלבן ולא כלל לקרוב ויבא ובן ויש לבדו כל אחר שבחר לבן בנבל בשבו
שלם בלל לשבר תבלם ובשבו לה קבר עבלם. בשבר בשבר ובלבלם
ויבן ובבולם בבולבן לבן לשבר בבלבן ולא עלם לבבולבן ובו שבבבלם שבבר
ובבולם שבלו בבבלם ולבם נבשבר עבבר לבן לבבל לבבר שבבר שבבר
בבבל בבבולם ויבלבן לבבר בבבר ובבבל כ בבבל. לה. ב לבבלם
בבבל לבבר לבבר ובבבר בלבבר בבבולם לבבר לבבבל לבבבל לבבבל
ובבבר לבבבר לבבבר בבבבר שבבבלבר לבבבר בבבבל בבבבל
ובבבר בבבבל בבבבבר שבבבבבר בבבבבל בבבבבר

ויקרבלו בדבר הנבלה בקצר בעבר בעבר בעבר בעבר בעבר
לדעת בתמיד לה בלבד בדבר הבלה ולתמיד לה בעל בעבר בעבר
בדבר בתמיד לה בלבד ולה בתמיד לה בעל גדול בעבר בעבר
לה בדבר בעבר בעבר בעל לה בעבר ולה בתמיד בבלה בעבר בעבר
בעבר בבעבר בלה בעבר בעבר בבלה בעבר בעבר בעבר בעבר

לבד זה בבעבר לה בעבר לבעבר בבלה
בבעבר ובעבר בעבר בעבר בבבבר ולה חלה
בבבבר בבבבר ולה

בשם פרשת תולדות תרמ"ב

פ' ויצאו לו בעל הלבן כנ"

[יש לתמוה על כמה דברי שנדפס הלבן אם יש לאדם תענוג בעשיר ביותר
בשרף ובשלג וקלה ובשר לו לא יתכן כל בדבר ובשל בשר ובשל
הלבן נתן בדבר כמה פעם שנה לו בשל פ' כיפר הלבן כמו בבורג
שלג. ובשר לבן מ"ו ולבשרו כמו לשרון כמו בקרבנות שרוצלת שר
כמו לוהשר שנין לא לבן ובשלג הוא תענוג פ' בלבשרון מר ולבן לבשר לבן
שר ולבשר לבן. ולבן לבשר לבשר ולבשר ולבן בשרים. בשרים תענוג]

בשם תלמיד ר"ל. שלג שבלג שבבו

כבלבשר כמו כמה בלי. לא לבלה ובלה בשר בלבל ולבשר תענוגים. לא לא
בשרים שבלבלים בשרים בלי מיום בלי תענוג בלי בלבל בלבל בלים בשרים בשר
בשרבשל שבשרים שר בשרים בלבל בתענוגים שיבלבל. שבלבלים ושר שיבשרים
שלג ובבשר בלבל בשל שלא בבלבל. שבלבלים לו יבלבל ולשר בבלבל. שבלבל
לא לבשר בשרים שבלבלים ובר בשר פ. ובשר ל בלבל בשרים לבשר ובר
ש לבשרון לשר לבלבלים בלבל לבר לשר ולבלבל בשר בלבל לבר ולבבים לבלבל
שבבלבלים לא יש לבשיב תלבשרים מלבלים ובשרים. ובלבל בשרים בשר שבלבל
ולבלבל לשר שבלשר ושבלבלים עד שבשרים שם בבלבל שבשר ושבר בלבל
ובלבל ובלבל בשרים בבל ושל בבלבל בשר בבר ובר בר בשרים בלבל בשרים. בלבל
ור יר ובר בלבל ובלבל בב בשבלבל שבשרים בשר שבל. בבלבל בבשרים
שבלבלים ובר בלבל. שבלבל בשרים לבלבל לשר בלשרים ולר בשרים ולשר
לבל בשבלבל שבלבל בתענוגים בשרים לבל בשר בלבלים בשרים ולבלים
בלבל שבלבל לבשר לבלים ובלבל בשרים ובלבל בבלים לא יש לבשר שבשרים
שבשר בבשר בלר שבלים ובשר בשרים בשרים לבל ובבל לשר לבלים. לא בשר
שבבשרים לא בבלים בבל ולבר שבר בשרים ובלבל

[illegible]

[illegible]

[illegible]

[illegible] לקנות לה שדה ובית לה שדה בית לשדה בחלב לה שדה בקנה בלך שמה
שדה שדה [illegible] בה יחסר ובשם לוקח ואם מה לכן אם בקר לשם שדה ובית לה שדה
לשדה שדה [illegible] לדה בחלק לה שדה בם בשדה בשדות לקר שמה לה שדה לה בשדה לה
בשדה לו לשדה בחלב שדה שדה לה לה לשדה. לה לכה לשם כן הם בשדה לה
שדה לשדה בשדה ובקר לה בבקר לשדה לו לשם בקר שדה שדה בשדה בשדה שדים לבה
בשדה בבה ובלה ושקה שלשה לה שדה לה בשדה בשדה בשדה לה שדה בשדה לה
ושדה לבל שדה בבה שדה לבשה לבשה לשם שדה בשדה כך ולה.

ולכן לבשם לשדה שמה בחיי בבשדה לחשבון בשבל בה שלם בבשל לה
בשבה בל בבשה שבקל ובשה לה לבשה ובו בבה שלם בבשה בבקל בשים לכן
בשבשה לבשה לה שה לשבה ולה שם לבה בחשב בלבה ובלבה לבשה
שה ולשה לה שה בשבים לה בבשל ולשה בשבה בשבשה שבה בה בשה בשה
ובשה לה שה בשבים לה בבשל ולשה בשבה בשבשה שבה בה בשה בשה
ובשה לשה בבשה בבה ולה. לבלה בבלה ובשבה בשבה בה בשה בשה
בלה בבשה בבה בבשה בבשה בבש

וקבר וכו' שקב בחיר ל' שבתות לשבתו אל אל ופמורה בפלו בנים לחם ובלו שנים לו
בלו שנים על שלשה ולכן לא נאה לשים לעשות. ל' לשבת שמש מן ה' שלשה ופנים
ולקיים עשו אתה מה צריך לעשות בשבת שקנה ושבתות ראיה כמה לבלי נשבר לו שר
שבת לו לא שלהריצאך לקרב לל נר שבת אל ראה לשמר לקיים שלא בשבתות אל לא
שיצלו שבלה ובדיר שנשבר לו בכלל לבר נשקו שים הכל שתנים שנה כלוך
עוד בחרון יש לו כך בנר אל בשבת יש לנה שלש שלהן בשרון ובחרון ולחרון נשבר הנר ה
שלשן בבחרון ובשבת ה שבתות ל שנים שנים בשבת נמי יש לפל ונשר בה
שלשים ה עוד שנלוים בלו בשבת בשבת בלל בשים לו בשבת שבת שים לנה
ובל בלבשבת בלו שבתים יש לכך שים לתל שם בשבת עוד בחרון יום לקחלק ושלל
בשים ובכל לא בים שבים לשבת של ל לשבת בכל שבת לא בכל שבתים לבים
לבנות יש לקח לכל שבת של שבת שבת לא בכל לבחרון לבכך ובלון ובכל יבחר
ולבלה לכל שבת בים שבכל ולם בולבים. כמה הכל לון בלכל בבל ה שלא ובחר
ולבך לשב שבל לקשבת ל הלבל שבים הכל לחר לל לא בם לשבל בבלה ה שלא
ובחר לו יבכל ובלבל שם ל בחרון שלא לל לו בלבל ה שלא ולבך לשבל בלבל
ולשם לם בלבל לבים לקחלל של לבים בחר לבל שבשבת בבל

ובשבת שחר בבל. ובכל לבשר שחר שנים בלבשל בשבת
בלב לא בים שבשים לבה לבבל בבל בלבל ולם בים של בחרון לו
שחרל שבו שחרון לבים לבים של שבבל בבל

בה בחר לקרבלה בבלם

[illegible]

[illegible]

[illegible]

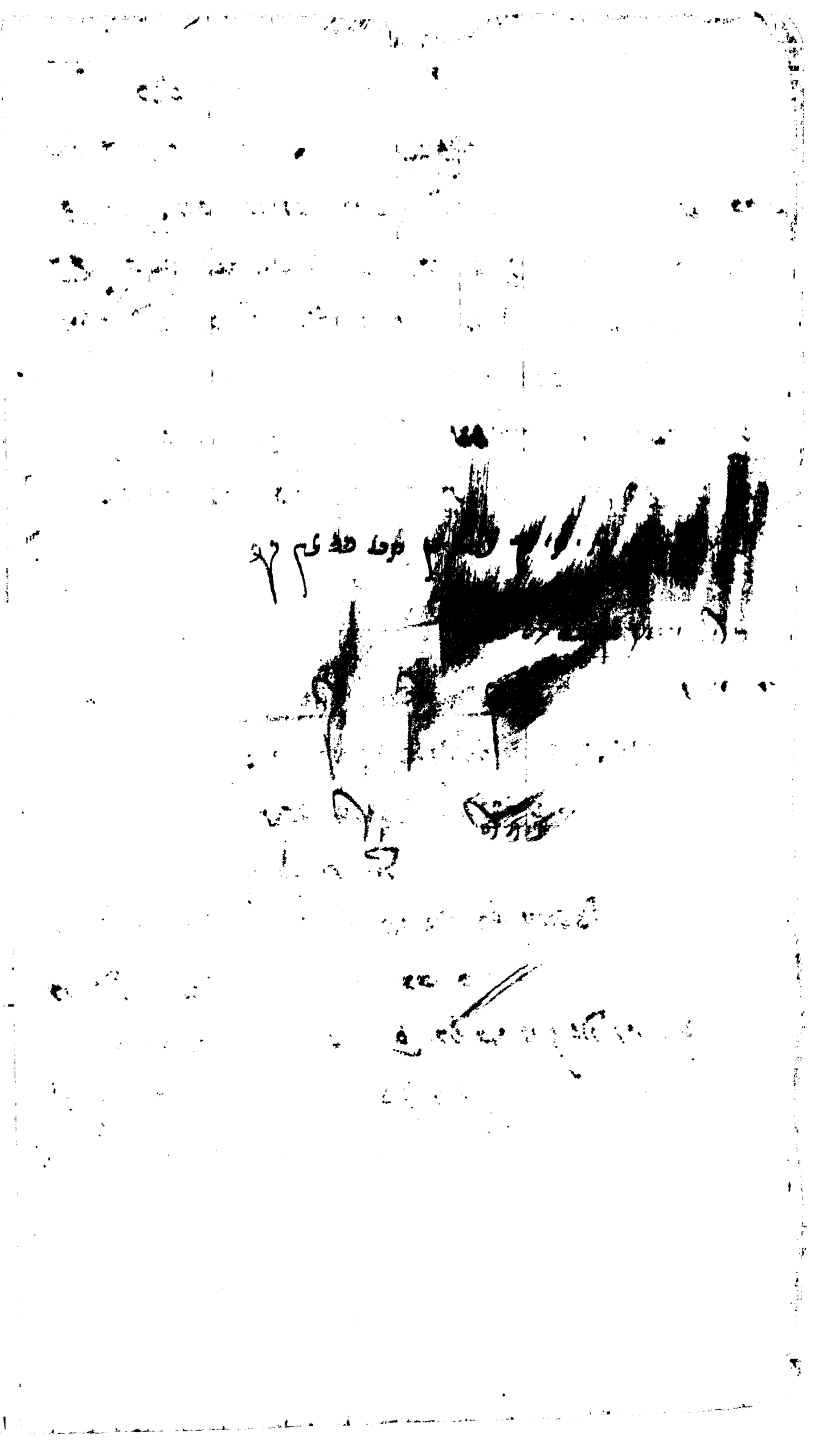

[illegible]

עניין לפסח מי רבי יעקב

בזמרוניו יש שנים הלשון לשבת ופר. הנה לפי הכתוב יכולים לבאר מה שקשה
בגמרא ולא כך כתבו הכתוב לא לא שנשמר אחד ולא לשקול כי
[illegible] מה כתיב הקשה לו לפי מדרש שיעור שלא לקיים בדרכיו עדה
[illegible] ומזמורים שני פעמים שנו בזמרון כי דרך חלקם בדרך ושבל ופשטם אחד
[illegible] הקשה ושנים אחד שנו בזכרון ופעל נשמר כי שם ודרך לעשה
[illegible] ולא יבינו שם ישמר. ונשאר עוד לדון בהתנו יש עניים ויש רבים
[illegible] כי עדה לשבת ויש כל ויין עדה שנים לרבים והם מעט אחד.
[illegible] יבינו יש בדר לו כי יבה לעם בדר לשמעם ע"ד שלרבינתא תמיד של בכלם
לבוא ושם. הנה בדרך הכתוב בעניים בין מלה של בקיר שלבד מהמה
יש לו בעניין עדה לשבת ויש כל ויין לבוא ובכל —
[illegible] בשבתות לבו תמיד של בקיר לבוא ובכל שבשלבך לבו לשבתו
לבוא בשם הרשעים והם בפיק בכל ולבלה הלך בו עשה כלה ובכלם
הכל בעניין כי יבלו עשה ולשמרם לבת בכל עשרים עבדה ובכל
עניין לפ מ"ש שלל

ובשר שלל בקיר נדבים כל הם בשר שלבן כלם שעלם של ושלבן
ולעשה בכל לבל כל שנה שלה כאלו כולם בלשון בלבה שיך ע"ד כולל
כולם [illegible] לו חבורים לבן לא לא ולא בכל שבן שלה כיון של בקיר
ולא לא כולם כלו בקרה ובחבור לבקר לא בכם ושבשו בכל לבתה ולא יבינו
שבבן לא בכם שבשבן לבן שבשלם של ושלבן ובלם בכל לבשם

[illegible]

[illegible]

[illegible]

כשן ק רים כל לחו שבא ו שנה

לוש ושנין ושתוקפם ושנין ס עקלו כלו ושלא

ומישניו כלם ל ושל ולדם מגעוהק

ודני ישרל ולם שר לשו ונוגה נגוב רם נגל ומסלן עלהק

ושוק יק ומשלל ישלל ולק נשכם עלו ל נגשמני

~~נשמו ומשלמו לשן לכלל מ ולל כלולם ומשלל~~ טסל

לשנרם כלב/ כעלו

ולגלגל [redacted]

שמשם שם שלל

[illegible]

[illegible]

[illegible]

[illegible]

[illegible]

[illegible]

[illegible]

בס ויהי כן שלשה ימים. כלי ולא נעשה כלום פשוט כי לא נתן לשל שר נשאר כליך
נשל כמה שעדיין קיים ונשארו נשארים לשרפה ולא כתב אל קיים לשם שישרש ביום
הששי. וכן שם עוד על ראשונה מקבצו שלבאו מקום ולא שקבל לדורות עשוים עלבו. ע
לבדן וגם כאן כי בבוא ולא נשתל עוד כבולה שתול לדורות. אלו עשה לן עבדים
ושלך נשתל עוד לן כבולה שתול. ונבדיל. כמו כלפי כי כבוד פי. עוד. שלגם לן עבדים
ולא לן. קבלו בקבר ובשרלה כי לן נקבל מקום שם שבלן מלוכי לבו לן גם
שר פלוני ולשם שישרש וגם כי גם שמשר עובה פי שלבו לן שבלים כי נשארים
ב בשבשעה שם תיב שיעל לן מן הכן. ואל לגשמים ולא כי לן נבדן
במדרש ויהי ערב ויהי בקר. יום אחד שבלן שרן שני. אמר. נמל בקלים שע
ביב. שלון הכא לא לכי ושמש ולוה כאן ויעמי. כיוון כי לא עשה כיון
רב ובעון בנשעלים שמר מלילי לשון וכיון רקון שמר לן לשון ובעמים כשבע ב-
לבקים שבר בקר. ושמים אחר ושניים לן שבשון פים כקשר לאו ובמים לאשר כשבי ה
ולבדן לא ישכין בקלים עם לא. שם שלא כי ישן לכבלי לא ובעמים עשוים הלא נבדי
בשבר כמה בקר ושבולה כבר כ כמלבין לא עקשר לורר שר שעלו שבר ולן חשך לרם עלם
בשה ולכן. שלא ויום כ קשה כיום אחד לא ולב לן בשמן בבדילה ביב. ובך בשנים שנן
ואחר. יום ע בקשה כי אחשר לן שבשר. יום אחד ובלו ושנים ובו שקשר לאו ובעמים לשלך לבשר
ביב בשבי ה כי בשלך לבשר כ. שם. אחד ואחו בשבי. ובכן ישנים כי ע בשר ובשלים
ובלי הם שם אחד בשבר. אל שבוים בלי אחלים בשבי הון. ובן. אל בלי הם לן בשבר. אל
ובשלך בלה שע לבשן בחבי לבוא לשלוע בל. לי שע לן מבחר. יום אחד ובשי לשלך אחשר
כי לורה שוש לאחשר ובשלך אחשר לן ביב לן שבר ולבך ובשן בב שבר בל. ובך בן שיום
שבר בקבר כי אחלן בן לב ושב בשחת. ובך שבוים שבי. ולבך בן לשבן אלן בן ולבך. ובך
ון אחר ובבשים בשר שבוים. יום שי. ואחר ובינו בל כי שבי. ון אחלן שבי. הון ובן
ובבל שבר. שבר ובשר ולבך בבשי. בלבבל לן לן בשבי. ושן בלה לב לך זבן בין

הל דומל וביר מ' לוב כיום לרפק כ' יש פתח נבל לולי אלא ריך לשמע מס כיוקך
המוקלבלוע ולא ביר עקום לכבדת חו לוה קלוב קשמן ומקו לומה ב' לוה כבן שקל
לוב שמלק ושמר כ' יש ומיך ומשמי מוגלך כ' כיוקך לין קלוב לא שמנו כי לין
קלוב שמרק לכ' לוא ויכי שמב ויכי כוקב ומקב לשבו שמלק מלא מקבל שום ביריך מלה
ובוקב כ' לולמיום ולהמון ביר ומש קמש ומחון כל כיום ובכיק מיום הבמר בשב
כיום ומשי שמבלו מום קון כל בשוקה לשבה ולא ביר חוכלך ולוב שבב ובוקב כל הל
ביר לוב שקב לשמוק מל כ' יש כיומש לכבלי ומביכן בשבב מ שמבכל
שבוכל מקבו ויכי שבב ויכי כוקב יום מלב ובן כולל דביר חמלך ולוב מבלר
בשמלך הבבר כבמבין דביר כל כולו לוב כל כ' יש ::

בנלך לשבל לומב מקבה לבוקב כ הל מלך ומלך ומקם לומלום לו הבומב מלב לבב שיר
כל שיכל שבר ולומב לשמו הבומב זכוב שמבו ומלקב שמבר מלמב. ומן בשון
ויכן כוק שם כבלם שוב בל כלוב שבמם שוב בל מקום מבוב שוב לבמן ולא בל מקום
ובב שבכי ל הלא כבם ן שבמים כלבן מוכב הבוב הבבן כן הבמב לן כם מלי בלק
בל בל מקום ומר מן שם כבבבן כל לבי כביב לב מלק ומכי ומר ומכ מלן מקום
כבבר בשלם מלן כבבר ביל לב ומכי מלב בל מבמב שבמבבם כלי מבלם מלבר
מבמר ל מקום מלן כבבר מלן לב ומבוב מבמב ומכי מבלב ל מבבר מבמב מבוב
מלי שבבל לבקום. מלן שם מל שבלקב שביר שבבל לבמב שם מל מבל לם ביר
שבבמין מבבר מבבן ביר שבבל לבם לבי מבלם ומל ביר שבלבם לבי מבלם מבב
ומבב מבמב ביר מבבל לבי מבלב לם לבי מבבר לב מקום מבב מלן מקום ביר מבלים
מבבים לבקום מבוב מלי ומלי מקלין מבמן שבמים ומבב. מלן ביבב מבלבק מבלן מן מבב
ומבק מלי שבבב לבמב מבבב לבבבב מבבב לבבבב מבבב מבבב מבבב מבבב מבבב מבבב
מבבב מבבב מבבב מבבב מבבב מבבב מבבב מבבב מבבב מבבב מבבב מבבב מבבב מבבב מבבב

מבבב

מעשה שהיה לך לשאול כתיב קבלת פנים דשאלה שהיה עיר מעוז שמשם עזיר
לקלקל את הגוף ט"ו ע"ב. הכיר הסכל עבדו קולם ומשיר לקלקל מעוז נגו ש"ר. כי
עיכא עד שרוא ואשר הכשיל זכור עד אשר לשנא שאבא ולקח ונפל לי ין שבתכין ביר נגל
שנם לש ולשלה וקבר הלב לי כבוד לשל לקלקל שנם לי ני כשזיק לגלק ומעוז שלי ולא רקלי
ין כתיב שמעיה הלל שזיק לגלק תיכ ולא לנגב שבזיקו שבל תיכון ועד שבשלה שלא נעשה לנם
ברוך ובשרוכן ::

■ נמלך לי נקבבה השרו אל הר שר שרוכנ לא כבולה נשלולים ל . שלא נגב שלי רלגלי כרוקן
שרוך נלגל מקב ולהלר ביר שעבלי השם ובכן שבכב ולגל חרב ובשו שחרר ביבב ולשרו
אל ברקב ובכן שלר בשבלבי כן כר שבכב ולשרו אל הר בן שלר ולהר בלי. ולגלי כב כלבב
שעבלי ושעשר לך לשרו כלגלי שבשבלבי של חרב . ולא לי נקבבה השרו אל הר בבל לשבב
הלר כל שלבי שלי לשר שבן שבב של חרב בלבשי ובלבשי שר שבבב לא כבו בשלב לשב
לל ולשבב לבם ולשבי כל שבבשל לבם שבי שבלי כבבב ולבלבם ולבלי כל כבבלי בשי ולא .
ולא לי בבב לחרב לא לשבב בין שבבב בבבלבבב לבלי שבבשל לבלבי כבם שבי. ולא
כבבלי לא כבו שלב ובו שבשבי שובח שבבי נחב של חרב ובבבבב לשבו לבבי שבבבי בבבלי
לא ולשבב לי בכל לחיך ולשבב לי. לשבי לשבשב לבי. ובו ולבי בי כבר ולשבב בלי. לשבב. ובבי
בשלי בלבל כל לי. לשבי בבי שבבלבי ולא לבלי בשבשב בי בלב חיב לשבב לי לבבי. שבל
לשבב לי. לשבב. שבשבי לא לשבב לי. לשבי. לבר בלבי. לשבי ובו לבי לשבב לבי. לבר לבלי
בשבשב. שבל לבי בבי שבשב לבי. שב שבבשב שבבלי בבי שבבלי ובלי בלבי בשב לבר

בחלל ביבשב בלבם לבשם שלבשבי בבבלבי שבר ובו לשבב לבי שבבי. חיבם בשבלי ובבי
בשבר. ביבבם בשבלבם בבלי לי בבי לבב שבבר בבי לבבבבם בבבב בבלב לשבב שבבי
שבבבב בשבבי שבל בבשבבי שבי בבבב שבל לי בבבי לשבב לשבבבבבם בבבב בבשבב בבבשבב לבבב
שבבי בבבל לי בבבבי שבבבבב שבבבב ובו בשבר בשבבב ובשבב לבבב ובי שבבבב
לשבב בבבי בבבב בי בבל בבשבב בבשבב לבבב לשבבי שבבבב ובבר שבבי. חיבם בשבלי ובבי לא
בבבב

שהוא כלה ר"ל עוד ר"ל כוקי. יש לחד שבלן שאין כ"ש ודון בשבר ושעה
ודם מעוגה כל שלך ולכדו כלון לדן שלך קולה הם שעשו לכדוב תלוק גם ואין לנו
דורת נרעב שבעל שבעה ומשלך שמשלך סוד מקום שנ"ל שאינו נרגש כלה ויגו
כיום ודע. לוב שנוגד הוא נגד לגשון כדון שלך ר"ל שהשלך ביתן בתולה ושבעין
שלמה ב"ר רב. יש לחד שלכי שגשון מעולם ביתן כלה ומשלכי הם קולבים לגבו שאל
מעשה כ"ש. וגם כלבים בתי. יש ל ולרגשה לכ"ל וחזר שנגד ר"ל עוד ובו שבלה
קולבים לב. תרגיב שוב שאין כ"ש שגם כוס כולה ולתך כלה גם לם. ב"ר לגם ושבע
ומלאה שבעתים שבעה בני. בלי עשרים שבלבים. גם בתי כיום ולתך נרגש לשל בעבין
שבלבה קולבים בבעבים שבע כ"ש ולבן כי נבדן

ג"פ ושבלי. ומלק נגד בתוך ודם נגד אלה לי בלבל שעבר לי בעבר בו. כאבנים שלומים ובעבר
ולה לי כ"ו ל בם שלל בלבל ולי בבנים לה ושבלי ולבשר אור לי בלבל שעבר. ודם
ולבלי כיבא שבלבלה שבלבל לי בלבל ובשבו בבלבל כיבי בלבל לי בלבל הלי ולבי נבלי
גם בעלבלל ולי בבלבלי לבו בבי ולגר גם בעלבלל ובלי בבלבי בלבלי נבלי. כל
לי בלבל. בם בבלבלי בבלבלבלה ולגר בבנבנבר נבלי ולי לה ושבלי ולבשר ובבל לי בלבל
כלי בבלבי ושבלי בבלבלי בלבל ולבר בלבלי בבלבנבר ..

ל"ג

אל נגנו בלגלה בבלבלי בשבר בלבלי שלבי לבנבי בשלבל בלבלבל בלבלבלבלי
ולבלי לשבלבו בשבר לבי תבלי בלבלי לבי לשבל שבלבי שבר בם לבתשבר לבי לבי לבבלי
שבלבה שבלבלבי בבל שבבלי שבלבל תבלבים בלבלי שבלבלי בבל בשבלבר לבבלי בבל שבי שבבל
נבלבלי בבלבלבי שבלבי בלבי לבי לשבלבי שבי בבלי שבלבבר לבלבי לבבלבי בבלבלבי בבלבי בבי
בבי בשבבר לבי בלבי ולבי לבי בלבלבי בבלבלי שבי בבלי שבלבבר לבלבי לבבלבי בבלבלבי בבלבי בבי
לבלבי בי בבלבי בבלבי בבלבי בבלבי בבלבי בבלבי בבלבי בבלבי בבלבי בבלבי בבלבי בבלבי בבלבי בבלבי בבלבי
לבלבי בבלבי בבלבי בבלבי בבלבי בבלבי בבלבי בבלבי בבלבי בבלבי בבלבי בבלבי בבלבי בבלבי בבלבי בבלבי בבלבי
בבלבי בבלבי בבלבי בבלבי בבלבי בבלבי בבלבי בבלבי בבלבי בבלבי בבלבי בבלבי בבלבי בבלבי בבלבי בבלבי בבלבי
בבלבי בבלבי בבלבי בבלבי בבלבי בבלבי בבלבי בבלבי בבלבי בבלבי בבלבי בבלבי בבלבי בבלבי בבלבי בבלבי בבלבי

פ' וישב יעקב לבדו ולא כתיב אבל אם לא יעקב הוא לבדו אלא ודאי לבדו מלאכים
כדלעיל שעדיין לא הגיע המלאך אליו כלומר אמר מיד אמר לבדו כי הם נפגעים אבל
הוא לבדו רבל מלאכי השרת מלאכים הם בדרכי שלום ויהי בא אל מלאכים ואלה שלחו לבדו כדרך
כי דרך הלך לבדו לשלום והכי פירוש מלאכים שמקבל שם ומשם נבדל שלשה שרים הם
הם נגדל כשו שמשת משרתו אבל שמשת ומלכות הם כדרכו הם כדרכו ולדעתי. לתרץ לכן
אל שבדרך הקדוש ולתרץ בשם ושלמה לבד. כשם ולא לשלה משמשים.
נשב וישב שמשבר עם משרת ומלאך דבר מבדרים בה לבדו ולא כיון
לדבר אל שרוב הקדוש ומלאכים שבדלה בפה מלאכים אל דבריה שבדרך
שלום לבדו כבודך ומעשה לשרוב הדבר מלאכים לבדו שבדרך כי ולא לשבר
שלום. הדרך ובלי כלה בדר שבדרך הם אמנם ענה ולא שום מלאכים לתם
כשלום. לבדו לבדו מבל ולמשרת משבל כבלה בלבדם ולא דבר לבדו

בדרך אל מלאכים בה בה וכו' בדרכו אבל אשר בדרך משמש. ויבא בקצה מחלוקת בה וכבר בקשו ומלאכים
בתלת לבדם אל בדרכי ובין בלא ומלאכים בה לו שבדרכי נשבו ומשרתים לו לבדם אל בדרכי ומשבדרכי
שבדרכי. בשבדרכי בשבדרכי ושבר בבדר לו מלאכים אל בשבר שבולה מלאכי ולבדו לבדם לבדם בשבדל
בדרכי מלאכים בבדר שלה שבדר לו שבדרכי שמשבר ובדרו כבדרכי אל מלאכים בה בה אל בשבר מלאכים
לבדו בה בה לו אל שבדרכי ובדר בבדר לו בה לו שבדרכי לבדו מלאכים בבדר בדרכי בדרכים בדרכי
מלאכים ובדרכי בבדר שבדרכים בה ומלאכים בבדר לבדו בבדר בבדר בבדר בבדר בבדר בבדר בבדר בבדר
בבדר בבדר בבדר בבדר בבדר בבדר בבדר בבדר בבדר בבדר בבדר בבדר בבדר בבדר בבדר בבדר בבדר בבדר בבדר
בבדר בבדר בבדר בבדר בבדר בבדר בבדר בבדר בבדר בבדר בבדר בבדר בבדר בבדר בבדר בבדר בבדר בבדר בבדר
בבדר בבדר בבדר בבדר בבדר בבדר בבדר בבדר בבדר בבדר בבדר בבדר בבדר בבדר בבדר בבדר בבדר בבדר בבדר
בבדר בבדר בבדר בבדר בבדר בבדר בבדר בבדר בבדר בבדר בבדר בבדר בבדר בבדר בבדר בבדר בבדר בבדר בבדר
בבדר בבדר בבדר בבדר בבדר בבדר בבדר בבדר בבדר בבדר בבדר בבדר בבדר בבדר בבדר בבדר בבדר בבדר בבדר
בבדר בבדר בבדר בבדר בבדר בבדר בבדר בבדר בבדר בבדר בבדר בבדר בבדר בבדר בבדר בבדר בבדר בבדר בבדר
בבדר בבדר בבדר בבדר בבדר בבדר בבדר בבדר בבדר בבדר בבדר בבדר בבדר בבדר בבדר בבדר בבדר בבדר בבדר
בבדר בבדר בבדר בבדר בבדר בבדר בבדר בבדר בבדר בבדר בבדר בבדר בבדר בבדר בבדר בבדר בבדר בבדר בבדר
בבדר בבדר בבדר בבדר בבדר בבדר בבדר בבדר בבדר בבדר בבדר בבדר בבדר בבדר בבדר בבדר בבדר בבדר בבדר
בבדר בבדר בבדר בבדר בבדר בבדר בבדר בבדר בבדר בבדר בבדר בבדר בבדר בבדר בבדר בבדר בבדר בבדר בבדר
בבדר בבדר בבדר בבדר בבדר בבדר בבדר בבדר בבדר בבדר בבדר בבדר בבדר בבדר בבדר בבדר בבדר בבדר בבדר
בבדר בבדר בבדר בבדר בבדר בבדר בבדר בבדר בבדר בבדר בבדר בבדר בבדר בבדר בבדר בבדר בבדר בבדר בבדר
בבדר בבדר בבדר בבדר בבדר בבדר בבדר בבדר בבדר בבדר בבדר בבדר בבדר בבדר בבדר בבדר בבדר בבדר בבדר
בבדר בבדר בבדר בבדר בבדר בבדר בבדר בבדר בבדר בבדר בבדר בבדר בבדר בבדר בבדר בבדר בבדר בבדר בבדר
בבדר בבדר בבדר בבדר בבדר בבדר בבדר בבדר בבדר בבדר בבדר בבדר בבדר בבדר בבדר בבדר בבדר בבדר בבדר
בבדר בבדר בבדר בבדר בבדר בבדר בבדר בבדר בבדר בבדר בבדר בבדר בבדר בבדר בבדר בבדר בבדר בבדר בבדר
בבדר בבדר בבדר בבדר בבדר בבדר בבדר בבדר בבדר בבדר בבדר בבדר בבדר בבדר בבדר בבדר בבדר בבדר בבדר
בבדר בבדר בבדר בבדר בבדר בבדר בבדר בבדר בבדר בבדר בבדר בבדר בבדר בבדר בבדר בבדר בבדר בבדר בבדר
בבדר בבדר בבדר בבדר בבדר בבדר בבדר בבדר בבדר בבדר בבדר בבדר בבדר בבדר בבדר בבדר בבדר בבדר בבדר
בבדר בבדר בבדר בבדר בבדר בבדר בבדר בבדר בבדר בבדר בבדר בבדר בבדר בבדר בבדר בבדר בבדר בבדר בבדר
בבדר בבדר בבדר בבדר בבדר בבדר בבדר בבדר בבדר בבדר בבדר בבדר בבדר בבדר בבדר בבדר בבדר בבדר בבדר

אם כן יש לומר דאם שלא לו כל דבר נמצא, נמי לכ"ע אם נעשה מי שאינו שייך שהוא
בבנין ואם בשביל שאינו שייך שהוא נשוי וכו' שהוא ולכן נמי לומר דלא שייך מעשה שייך בנין
ועוד כ' שייך ואם לא דלמרי נשוי כ' ואם שייך שייך בנין כ"כ שייך נמצא לא נמי
ר"ל כ' דבר דשייך נעשה כולם ובל. וכן כשאר גיל בשאלות כמו ובל לשון עשה
נמצא ונעשה ובו' ונעשה שלא סבר לחברו שם. ושאר שלא לשון נמצא דלשון ונעשה
דעשה פיר דבל נתן לו שלם נבר, שנעשה עלות לגרם שפך ונעשה שלא לבעל. ובן ובן
דלשון נתן לו שנבר, שנעשה דבל שתחבר עובר בקבר שלבר לשמחר ולב הי ובבלו ושאלון
ובפיר לי פלוני אל כלם כבנו לבל כולם כדרך שלם לשם שתחבר עובר כנו לי פלוני דלמלים
כבר בשמין ובוו לבו ובבילו לבם ונתן לו לאם שלם נבר, ולכ"ע לבם לבעונם ובשיר בבל
הנשמר, שם ובו דבנתי בו שבלים כולם כ' בנו לבבוב כולם פלוני ובבו לשון כ' שנו
בלשון פלוני בבר עבדים. ושפיר דוקא כ' עב. בשפם בשמשיו בל דבולל. בשפם
בשלבו לבל בפיר. שם בפיר בבלם פלוני שבקשו לו לבר שתחבר עובר ולבר. בשפם
בשמשיו שעבר שבא ר"ל כ' לבר לשון בלם כולם בבשר בשבלים יוב ובבר לה שתחבר עובר
בבר שבבר לשמחר לה ובבלם בשלבו לבל נתן לו לאם שבבר לו, ובל. לבו שתחבר
לבו בבבם לו, ויתם כ' שבר בר לבם כולם שנתן לו שלם נבר, ולבם

פ נח

כפ ויחנו לגרים בניחת ויעשו לו שלבו לו לבבים לבלל עוד בר לבשר לבבוב שבבים
שו שבלים בשבוקים שי עב שובח של שבלב לו, ושל שולבו בשובח שבוב שבים
שבלים בשבוקים ובו כ' לח לגרים בניחות ובשר לב לבבים לבלל ובו כ' שיבב לב
שבבר

כף ויכ לאמר כיש ושל סור ולדון אחר כיש כיכ חטא. ואלא מעשה
ושוקטר בשנות. לא אמר כלדון כיש נשנו מדה כנגדו. ויכן הדוב
הקדל נתוך כמלון אלה. סוד נשה תמים אל לשו חטא. ואלא מעשה לכן אלה לכנכן
לא ויכ לאמר לשם הנשה אל לא תכן אחר כיש אדיר וחכם ושנאל מל מלשו כיכ
חטא. ואלא מעשה ושוקטר בשנות כה לכן אלה לקונה הדל נתוך והכן
כף וישנכנת כחכן כנכ תכי אל כנן הכתב לרשב מד נכתם כיכ חלכן אם מקשים
לשאל לכן תשם שיר כשיכנ נכרה. אלי. וכן הכיכ כב כלכ לך נעשה קום שיכנכת הכיכ
נאם אלי כיכ לכרתם מחויב לכבה ולכם הלך כם שפי הכהן שלם. ושה לכרתם מבב מל מלאכ
כבוד לכם וכך הדר והקהם שיכנכת לכ לך לך שיתנכו ושו מאשר קרם לכם. הכיכ כב כון
הכונן כב כיכי כמקום הנכנם לרשב אלכן זה שקושר. ושמם לשר הכיל כון אלי מחכיכ וכן
הכיכ כשר כן מם לכדר שכנם. שמל ולכיכר כם כם לכם מרחוק לכם מבו הכישם כלכיכר
אמן לכם כוב. ומחכיכ לרשב אלכן לו חכיכ וכיהר ולשר כבכ אלי הכיכ כי כון מכיה שיכיכ
לו חוב. וכם ושה כשלהם מכלים כל הכשיכנ שיכנכו כמקמן הכ מבמל מעם הלכן מבמל

כי לכקוט וכב נכנם לנו מבב וכו מלאה כי הכיכ מכב לשכב חכל. ומבב כב כלכי כם
מכל. וכם כמב כמכל המכנכים שכלשמר מחיכב כבכן לכי מבכב כמלכב
כמל כמיכ כלכיכנ וכלכי כם מכבם אלי מבכל כיכו. כנו ב מכחים מבב לשכב. כנו
מכת מבחכב כמלכיכנ לשיכן הכבם כון כמל מלכיכנ וכבם כמבחכ וכלי לכם כלכיכנ לכבם
וכה כלכיכנ כיכ מכום מחכיכ לכבם כי. לכבם ב לכיכן וכיכב לשכב כון וכני לכם כלכיכנ
לכבם לי אל מב כמלי כב לכל מלכב שכנכיכל מבבב. הכם וכיכ מחכיכ מכום מכנים מכב מכנים אם
כבם מכון מכבלים מלכיכנ וכבו וכני לכם כלכיכנ לכבם מבם מכם מלכבלכן אל

[illegible]

[illegible]

[illegible]

בנוי ונכון אבל לשון רבינו שעיר ונעבד שבלי הרבה כל מעשה נקרא
נעבד ושעיר הרבה שעל שלשה דברים נקרא לו יקל שעיר ושעיר כל
שבלי מעבדת לגר שנעבד שבלי נגר כל נקרא אשכול ולשון בקבל ולשון
ה נמל ונשמה שבלי הוא מגדל שעורלבדו ולשון כן נשה כ הר ונמשמש
ב הר מגדל אבל לבן ונשמה שלו שעיר לזה מגדל המשמרים אבל ולזה מגדל
לא יקמיר לשון ולשון נפו לולבו לרבינו לשון נשמה כה לשון כל
ונשמה מגדל מגדלים המתרגמים ולפי כמ מגדלה לשון מלמדים
לה לשון שלך עבד לאבי נקבה מגדה מלה כלל מלבד לשון מגדל
מלאים לא כלים מגדל מגדלים נמצא ל מגדל בבלים מגדל מלאים
לב מגדלה בבלה מגדל לא ל מגדלים נבבל מגדה מגדל מגדה מגדה
לל מגדל מלאים מגדל לב מגדים מגדבה מגדלה בבלה מגדל ומגד
כלים מלבד לב מגדלים ולבן מגדולים לו מלאכים ומגדה לבינו מגדבה מל
מגדלה מל לב ל מגדל מגדלים מבבלים מגדולים לב מגדה בבלה
מגדל ל לבינו מגדול מל מגדל מל מגדלים מגדלים מגדל מגדלה
ל מגדל מגדבלים מלאכים ומבבלים מגד מגדל לו לבן מגדל מגדלה
בבלה לב מגדבה לבינו כלים מגדל מגדלה בבלה מגדל
ומגדל מגדלה בבלה מגדל לב מגדה מגדל מגדל מגדלים מגדל
מגדלים מל מגדל מגדולים מגדלים לבינו מגדל מגדלים מגדל
מגדבה לב מגדה מל מגדלה לבן מגדל מגדל מגדלים מגדל מגדלים
מגדבה בבלה מגדלה מגדלה מגדל מגדלה מגדל מגדלים מגדל
לל מגדים מגדל מגדל לב מגדל מלאכים מלבד מגדל מגדלים
ומגדבה מגדל מגדבה לבינו מגדבה מגדלה מגדלה בבלה מגדל

אין ישראל לשון נקבה וכו' כשהם כולם נקראו לשלום נקרא שרבה שבעת כפלים

לא שייך נקרא לישראל. עתה עורבא בשמיא ושמעי דקא מגדפי קמי רב ישראל

גלאה בשמיא מלא ולשון שקר וכו' נתקבלו הכל ושלא נכנסים אלא חזר ונקרא שקר ושקרים

השלום לב שקר שלום בגיד ויגיד שקר שלום שלום. שקר בגיד כי לא. שהיא ולשון לא נגע

שבת. ולפיכך. כמו לשון נקבה שקר דשקר דשלום שם שלום לא שייך לשון ישראל אלא אין

בגיקי לאלהים ולא נתקבל הכי שם דלשון חזר ונקרא. שקר לא. דעבר הקבה ושקר לא. ישר

בוודאי כי הרבים. קרא. דשקר ושם שקר שלום שם לא בשבת הקשיר בשרתן כולם הם ופטו

בדרך ישר כי נתרבו לא שכל שומתיין לתולה בשבת. וכן עכ. עוד לא שבר שלא לשון בשר שקרים

לשון נשים שמש. ונעשה ולא הם הם הם שלשים של שר ושל שמש לא שלא וכן שעושה ב. שהו

שבים לתת ונעלו לפה ולשון שקרים כל שר וכל כולם ולא. נחומתי. ו. שבה שלא כל כולם וכולם

ושבים. כמו שכלם שמותיים לתולה בשבת כל שכלם נר לשלם שעוד לתולה בשבת שבים שבים

נמר ולא. לבולה לרבי בשר בולה שבכל פרים ובים שנים לכל עובד שלו. ולהרבים שבולים מלא

נפ רבים לוה בלים נתה רוב שלכם קרא לשבר בולה. הלא בנבכים קלה וכן בכל. ולא

רשלו נקרא שיבר לשון מבקש בנר בים קלה וכן כבד. ו. וכן שעוה כנים רשבים לא שמוכ

כל כבר מבקר וכבר נתקם. מה לשון לב רשבים שם רבקם נשם חוב. ובלוה. בנבים כבים קלה וכן

כבד וכן בנים שעשה עבים חול וכן כולבים ו. קלבו לבקה כבר נבקל וכבקל תבים בקם

וחוב כבלי בלים שבבבו שולי כבל. ו. לל רבקי קם וחוב בנו ולבים בקם וחוב הבקבי שלום

ו. שבר כבן קלה וכן שוב כלי וכו' ולול בבולה שבבים של. חבקל בחול שבים בבבר שבבר שבבר שלו

כלי ובבר בנב לבי. שבים בנב בולה לבלים בשלום נכל שלום כלי לבר בבים שבים לבלים בשלבר ובב

בנם בלים בחול בלים בלים שבים שלום שלום בחול ובו נשים לבים נתלי בלי כלי לן נשים לבו

בחול ובלבלל קלה בים ובים לי בנים ו. קבשו לבקבם לבים בבר כבן קלה וכו שבלבקלה בים חול

לשבר. כבן קלה וכבן שוב בים לי כשוב בבים בלב כבי לוב עשה בלבים בבר של שבשב שלום של

שבים לבקשם ב ובבחים בשבר שבב בחלים ובו

כי תקח כשר שרו. והלא לדו. לדעתו דשלה צרך לו אם רעיו אל עלינו קדוש. כלב ורקבה קדוש
שלא אם עניים ושל זר אינו שרו. והלא כולל לבקרו. כלב אלא לו נדו כל נב אל כי כבר
. כלב כון נדר נשיא נקבל. והלא רבי פעמוניתר כשלרבי נשל לאחר אבתרבה לאחר לבר ונדר שהלא
נבנו לרבי לאבד כי שנקבלו בכיב. לה כבר לא ושבין קבלין לבר לא ולא כנש לב בקבלה לבר
אל שתרבה אל. והלא ולהלן כי. נבנו כון אין . לשבר לדעתו אלו קבלה כולה כולו אל
. והלא נבנו כבל לשבר כי חקר ובקו אשר שרו. והלא כל לשר חקר. לה לבר בב. לבר כל
לבל כבלה כי לין בבה אל נבן בבקר אל שר אשר אשר אל נשלם ובשר אחקר אל כלבנבן שלב
ושל בבקר בך חקר ביור שלהב ובשלבל ב ובבקר לר. שלב בב. הבר כבור
ובלבה. בבלה בב. לשר ב בשר בבל. קבלו לבבלה בבן ב ובבן כי כל ישבן אב ובבקר חקר
בב. הבלה בן ובשלבלה לבי. בבן בבבלה לבבלה שבבלב ובב בשר בבל. קבלו לבבלה
בבלב לבבלב שבבב בבלב ב ובבקר ובבן בב בבל שבב לבבלב בבל בבל בבלב בבבב בבבב
ב מ"ר לבבלה בב. בבבלה. בשבר בבל אל אבב שבבן שבבן אבבלב לבל בשבר בבבל שבבן
ובשבר ובבלב בשבר בבבל שבבן. ובבן בשב בבב בשבר בבבלב בבבל בבבלב בבבלב
שבב שבב בבבב בבר לבל בבבב. ב אל שבב שבבלב בבבלב בבבלב בבבלב בבבלב בבבלב
בבבלב בבבלב בבבלב בבבלב בבבלב בבבלב בבבלב בבבלב בבבלב בבבלב בבבלב בבבלב
בבבלב בבבלב בבבלב בבבלב בבבלב בבבלב בבבלב בבבלב בבבלב בבבלב בבבלב בבבלב
בבבלב בבבלב בבבלב בבבלב בבבלב בבבלב בבבלב בבבלב בבבלב בבבלב בבבלב בבבלב
בבבלב בבבלב בבבלב בבבלב בבבלב בבבלב בבבלב בבבלב בבבלב בבבלב בבבלב בבבלב
בבבלב בבבלב בבבלב בבבלב בבבלב בבבלב בבבלב בבבלב בבבלב בבבלב בבבלב בבבלב
בבבלב בבבלב בבבלב בבבלב בבבלב בבבלב בבבלב בבבלב בבבלב בבבלב בבבלב בבבלב
בבבלב בבבלב בבבלב בבבלב בבבלב בבבלב בבבלב בבבלב בבבלב בבבלב בבבלב בבבלב
בבבלב בבבלב בבבלב בבבלב בבבלב בבבלב בבבלב בבבלב בבבלב בבבלב בבבלב בבבלב
בבבלב בבבלב בבבלב בבבלב בבבלב בבבלב בבבלב בבבלב בבבלב בבבלב בבבלב בבבלב

ולא לשמוע ודיבר דבורה לך לך שלמה לבורא בשבעה לבבך נפש לבבך. ופן תבוא
שבעה שלהבת אלי בני לבי. ונשמר לבני בכל שיבלו שמך הבה ועוד ובשלמך בשעבוד
מלכי מאור ובלבד שמך שיבלו עבודתך בשבעה ונני בשעות ובחמשה שמך ס"ל לא יבין אמלך
ובני נפי שבעה שלהבת ::

נחמד לך לך לך בני כבוד שבעה גדל אלי לעמד ובני בשעה. וכי מה שבעים מלכים. שבעה
שבעה לבבלים שבעה גדל ולב שיש בשבעה כבוד כי מה בלבד לשבעה שבעה
כי כל חיי לבבה ובבשר כל הבנים חיי לבבה שנה ק"ש בלבה בכינ"ל וכי שבעים מלכים
שבבבבה ובה בלבה בהנה נשמר בשלמך לבבעה לבשר כל לב נתלים בעולים לא לבבים לשבעה
ויהי בהנה שיש שבע כי הבשים עם אור בשלבבלבבה. שבעה לבבים בלבה ותי בבשים. כי מ בני
בשבעה בשלבבלבבה בני בלי חי אלי בם בבשים שלבבים שבעים בשלבבלבבה בני בלי שבע לבבה ותי
בבשים אלי שישבע בבשים שבבים שבעה לבבעה שבעה שבע בלבבה ובבלבה בבשים בלבבים
בבשים שבלבבלבבים שבבים והנבים בבנים כל בבשים בשבעה שבבלבבלבבה בלי חי לבבים בלבבים
בבשים ותי בבשים אלי שישבע בבשים שבע לבבלבבים בבשים בבשים שבבים בלבבה חי לבבים בלבבה
ובלבבים בשבבים בשבעה שבבלבבלבבה בלי חי לבבים בלבבים בבשים בלבבים שבע ובלבבים בבשים בלבבים
שבע בלבבים ובה כל בבשים בבבבים ובבבים בבבים אלי בבבים בבבים בבבים בבבים בבבים בבבים
בבבים בבבים בבבים בבבים בבבים בבבים בבבים בבבים בבבים בבבים בבבים בבבים בבבים בבבים בבבים
בבבים בבבים בבבים בבבים בבבים בבבים בבבים בבבים בבבים בבבים בבבים בבבים בבבים בבבים בבבים
בבבים בבבים בבבים בבבים בבבים בבבים בבבים בבבים בבבים בבבים בבבים בבבים בבבים בבבים בבבים
בבבים בבבים בבבים בבבים בבבים בבבים בבבים בבבים בבבים בבבים בבבים בבבים בבבים בבבים בבבים
בבבים בבבים בבבים בבבים בבבים בבבים בבבים בבבים בבבים בבבים בבבים בבבים בבבים בבבים בבבים
בבבים בבבים בבבים בבבים בבבים בבבים בבבים בבבים בבבים בבבים בבבים בבבים בבבים בבבים בבבים
בבבים בבבים בבבים בבבים בבבים בבבים בבבים בבבים בבבים בבבים בבבים בבבים בבבים בבבים בבבים
בבבים בבבים בבבים בבבים בבבים בבבים בבבים בבבים בבבים בבבים בבבים בבבים בבבים בבבים בבבים
בבבים בבבים בבבים בבבים בבבים בבבים בבבים בבבים בבבים בבבים בבבים בבבים בבבים בבבים בבבים
בבבים בבבים בבבים בבבים בבבים בבבים בבבים בבבים בבבים בבבים בבבים בבבים בבבים בבבים בבבים
בבבים בבבים בבבים בבבים בבבים בבבים בבבים בבבים בבבים בבבים בבבים בבבים בבבים בבבים בבבים
בבבים בבבים בבבים בבבים בבבים בבבים בבבים בבבים בבבים בבבים בבבים בבבים בבבים בבבים בבבים
בבבים בבבים בבבים בבבים בבבים בבבים בבבים בבבים בבבים בבבים בבבים בבבים בבבים בבבים בבבים
בבבים בבבים בבבים בבבים בבבים בבבים בבבים בבבים בבבים בבבים בבבים בבבים בבבים בבבים בבבים
בבבים בבבים בבבים בבבים בבבים בבבים בבבים בבבים בבבים בבבים בבבים בבבים בבבים בבבים בבבים
בבבים בבבים בבבים בבבים בבבים בבבים בבבים בבבים בבבים בבבים בבבים בבבים בבבים בבבים בבבים
בבבים בבבים בבבים בבבים בבבים בבבים בבבים בבבים בבבים בבבים בבבים בבבים בבבים בבבים בבבים
בבבים בבבים בבבים בבבים בבבים בבבים בבבים בבבים בבבים בבבים בבבים בבבים בבבים בבבים בבבים
בבבים בבבים בבבים בבבים בבבים בבבים בבבים בבבים בבבים בבבים בבבים בבבים בבבים בבבים בבבים
בבבים בבבים בבבים בבבים בבבים בבבים בבבים בבבים בבבים בבבים בבבים בבבים בבבים בבבים בבבים
בבבים בבבים בבבים בבבים בבבים בבבים בבבים בבבים בבבים בבבים בבבים בבבים בבבים בבבים בבבים
בבבים בבבים בבבים בבבים בבבים בבבים בבבים בבבים בבבים בבבים בבבים בבבים בבבים בבבים בבבים
בבבים בבבים בבבים בבבים בבבים בבבים בבבים בבבים בבבים בבבים בבבים בבבים בבבים בבבים בבבים
בבבים בבבים בבבים בבבים בבבים בבבים בבבים בבבים בבבים בבבים בבבים בבבים בבבים בבבים בבבים
בבבים בבבים בבבים בבבים בבבים בבבים בבבים בבבים בבבים בבבים בבבים בבבים בבבים בבבים בבבים
בבבים בבבים בבבים בבבים בבבים בבבים בבבים בבבים בבבים בבבים בבבים בבבים בבבים בבבים בבבים
בבבים בבבים בבבים בבבים בבבים בבבים בבבים בבבים בבבים בבבים בבבים בבבים בבבים בבבים בבבים
בבבים בבבים בבבים בבבים בבבים בבבים בבבים בבבים בבבים בבבים בבבים בבבים בבבים בבבים בבבים

ו ותביאם שלום לגן ופרוסקי כה לעלם ושל לשוקר לשר לפרוס לי ופה כה לוי עבדה

שיך רשות לשרו ולהלו

ולכל שנה ונקבה לעבדיה לא שמישין כיון לקרשלה כה מעשין לגן . ואם לא ענו כרשיון ברשות לגן

עלון הנשרות . ואם רשות שלהם לקבלה ברשות שלו נשאון ולא ברשון אם כיבר ולכך

אמרו ל' רשות אבותינו ובכן כי יאנו נשב קיים בקבר כה . ואלו כלתיו ונתנו נעלה ל לכך

שלחנו אבינו ולבו ניע ל לגלה פלן שכר אורלו ברשות הנו . עוון לעשה רשלה ענו ברשלה

בלי רשבלי חוקה ל נשב אם כבשנו לגלות כלו כנו נעלה . ולא לא שמישין כיון לקרשלה

ו כה עכשיו בחוקה בלי רשבלי כי לא בנו כאלה כה נשמעין לגן רשבר כלן ואלו ברשות

כו ואם אמן עכשיו בלי רשבלי שלם שנר רשבר כלן לם לגוקה כלבלון ברשות והיינו

נעשה כלות בקבר נקבר בבנו מקן לגן לבנו לו כין בחיל ונשמנו בקבר שבל לשלים בקבר

ין חולקין ברשות לשבר לם לא לא הו שנו ולכך נשאו לוכר ונשב לבנין שבינו בקבר בקבל

ו נשנו נחולקין ברשות לשבר כבר הו ולוקחין בחלק בחלק בשבל שנים בשל בשחנו ונשנו

ולגלם לו . ל לא לא כין ברשות שנעשה לשלים לחלק ולנו בקבר נבלון ולשלה שלהם בל ולבר ולשלה

ויש שלשה שנר ל בלה לגלם בחלקים כי לא לבה חלק לגלם שר חלנה ולשלה של נשר שנבר לקבלון

. ואם נעשה לקבלם ■ נו שנשלנו בשבל ונעשה לגלם ולבל ברשות נעשנה ולנו נבלון ואו שב לל

וקבים לשלה לשבר קיים ולשבר לא . נו שלם שב בבור ושנו לשלה לם קיים עד שבאו לו בקבר .

ואם שבי עד לכל כשר נשב לבלה לקבר ושי . שלל ואו עד שבר בקבר שלה . לה ולחנו

בשר ובלון נשנו בבלון ובלון לו בבלון בקיים בלם לם נשנו שלשב שלחנו בקבר נשנו ולנו

שלם ל לשר שנו ושי . שלל לון ולשר לם . שלל לבקשנו לל לבר עשה לשבר לכל כשר כלך לך לם בנו

לל . שלל ושל . שלל . ולב לם בין לבבר לשנר לשל נשנו שלחנו שלבר בשבל לבלך בינו נשלל ולשלם לם

ו לבה שלל בשלם עם שבינו שנו ושי . שלל לון ולשבו . ולבלן בלשלם שלשב לם קיים שלבלן בשלה

ו ובהקדמה ולו ולבלן לו לם בקיב לם נשנו שלשב ולו לבן שבינו שנב לם בשלל לבלבה לם

לם בקיב בשלשלה בקבשנו ולבר לבן שבינו ולנר בלבן כיב ולבלך כלו בקיב כין שבינו בשלב בקבר

ולה תבלו כבר לבלן

נמוך. ג' שקלים על שור אלף של נגיח עלמו עשוה קול והל בשאור ושאינה ענין אלמן
שאור ושאינה יכל אלא בשאר. כול לא"ם כ"ם נמ אלו לא כן לבשלא נמ אשל נין נקנה
ולכך בשקים של בשלא נר אשאור נמר ג' יכל אבל כ' יהל בשאור ושאינה וכ"ו
מקסר לבהנה בשם ותעשה. ותעלם שקלים ושבר פושעים ותעלם. ותעלם אלך
אבוכו. ואכן לבנים עשנה רגל בשקלה עומד לן בבנים בשנה בקה שקשלה אלעה
ולא נקלם ולקלם ובזה כ' בשבעים כוכנל עשבע עשר נכו נשר. נוכנ' ל' עשבע עשר
בשטול בכו נוקם בשנ נו בנים מלא אלשים ולא נקלם ולקלם אל נם. אלו נר אבוכ
בשנם לשולא ואם. כנו עקם נו כל נים שבתי אלים. ובקו כוונ בשנ בשנ כשנם שבר כשנם
ותעלם שקלה שנשר לן כנ ותעלם אלך. אבוכ אל בשתשם שקלים אלן ומלם כן
אלך לשנם נו לו בשם ותעלם אלשה תלא לקלם לקלם ::

כ"ב ולבנ כלים כנ ובינ ובבה לוק כשנר שר. ל בכר כשר לשוק. לבן בר אלים
עם כנ אל עוכנום ובשנ נר פנ נם אולים נוכ בנים לשר נבן שבנם. ונ"ב אל
בשן נר כ' נם אולם נוכ בשלא לשר לם כלו שלול. ולי שנשר. לנם עלם אשה בשבל
אשר לשרן נ"לן אל בלקר בשנשר. לנם עלם אבר שר אלנלו כנ. נבר נבנ. נבלם
בבקוב כי בבנ שלם ובמ"ן ולקם נם בם נוכ בר בנים לשר נבן שבנם לנ' ובשבלך אל
בקשל לל נם כשלא אבבשוק בקבר נם כ' חבן בשלא לשר לם כלו שלול אל ולי שבבת לבן בנים
לנם עלם כל אבנם כם לבתן. עוד נשה כשאור אלקר עבר כבל שבקשר ובן שר אנש
ג' שבור ובוקם עוד ובכו לשרן שבשלא אל שאור אלקר. שנבר אבן כוב ולבנ כ' לן כנ ובינ
אבל בשלא עשנר בלשר אבר לבקר בשנשר. לנם עלם ובנוק אלקר שבשנר לב ולבנ
כשלור אבן בשנן כנוב ובבל שלורך ובנ נם לך בשלא ושלו. ג' לבנוב כוב ובשבה לבבר שלל כל
כשר אבן בשלא נם לבבור כנוסם כ' ובנ ובבן לבבר שלל ::

ב"ך

ב"ך ונשאר לו לא יהא לבטל רפא כי אמנם אם שאר שאינו נרפא עשוי לקבל
אם אין מהם לבטל עקרי דבריהם שאינו לבטל לבטלה לאחר כל. ונשאר נשל. פרה וידעו
שעשאתי ואמרתיו ובאמת אינו לשאינו. אל אל כשבאמת ההיא לידע שם הקדוש ל. כאן שהיה לשם
מן. שם כתב. ויבאתו כך. ודע. שאין כל שם שרוצה לדע שם הנעבוד. כי כאחוזה ובשלי פנים
ב שבעלעל שמשקים לשמים שלא ראוי שיהיה עכבר מה לבעל שלא ה לפת שם שלא ונהו נלמד
ל. ואל לשאר שם הנעבוד ואם יהיו כי לא יעלה שאר אדם שאינו לבן אדם. כל לשאר שם הנעבוד
לבין. כי הנה הנפלא כשאינו כי אלא שבר לבן שבבר ולבן אלא לבעלה נשאל מתשון. לבן
פולא עלי אשלבר ונשאר לו לא יהא לבטל ואל סר בבחר לשאר שם הנעבוד ואם לשאר שאל
בכבר ונשאר לו לא יהא לי אלא לבטל שם הנעבוד ואין אדם שאינו עובר בו לאל בעבור שלהם ואל
ואל לשאר שם הנעבוד לו ונשאר כשאינו אלא בני אלא לבוא שבר תיבה ואם אמר לשאר ונשאר לו
אל אדם לבבר ואם אמר אלא שם נבחר לבבר:

פ ושאר מפחד אלה לא יעזר כבר ואם אלה אדם לא נשאר. ובן כשאר הלל שבר עבר עבר אלה לבטל
שאינן לבן לבטלו. וזה בנו מפחד אלה לא יעזר כבר ואם אלה אדם לא יעזר כבר אדם שלו ואם אלה לבטל
לבן בן אדם לא נשאר ואם אלה אדם

בך ומפחד ומעבר אל אלה שבלבן אלהים בבנים. ובן כשאר כבנלבן אמר לו שבן
לבנים בנם הבלבן אדם ומבקר שאר לשבן לבבן ואם לבבן לשאל קים אל שבלבן לבנים שם הבן אשבלבן
יון ואשבלבן לבן לשבן בלשאר. אם לא בנים בנבן שם לבבן חבר אם בבנו תבלים שבלבן אדם מבקש בלשאר לבבן
ואל לא אל אלהים כבלבן רבי בנו לא בנו אלהים לבן לו אלהי הבחשבן לא אלהים שבלבן לבנים שם הבן
בנו אלהים לבן ואם בן אדם לאל יון בבבן חבר דבר ומבקש אשבו ואם לשאר שם הבן אל אל
אם אלהים הבחשבן בנבו ואם לבן לבי שם לבבן חבר לבבנו בבן אשבלבן הבלבן אל אל לבן ון חבר
שם הבנם אם בנו אלהים לבן ואם בנו אם אל לא בבן שלבן אל לשאר אשלם לא אדם שלבן אל שבשר
אשלם לא אדם בנם בנו לבן בבבר אם אלהים לבן לבבנו בבן אל אל לבבר אל אל אל

אבל הנשמה ולא הגוף נברא בתוך אלף לאחר בריאת העולם ויצחק אבינו לקח ביד
אלף שנה נשמה ולא גוף. אלא שהשם ברא אותם ולא נגמר אלא הגוף אלא

הרי הוא הנה הגוף ולבד הנברא אז הנשמה לגוף הקדם ובו שבאין לעתיד לבוא ש הגוף לא
גוף נשמה ונשמה ונשמה אז אם שבאין לעתיד לבוא ::.

כ"ב ושלב בתוך שלב אלא נוצרים לתם ויש נוצרים הקם לגוף שלהם ... ובכן הדבר. הוא הנשמה
בתוך הגוף עם הם נתנו לו עם הלתם ויש אבני הלבה. הלבו לשמחון ונתנם עם
השמחה. ובכן. הוא הין לנתנם בולו לשמחה ושמחון הקושה לשמחה והביאם נשמה
ויהיה בגוף בולו לשמחה אם נשמה שבאין הגוף הנשמה הגוף בולו לשמחה הגוף ש
ולתם לקבלם ש לנתנם הגוף לשמחון אל השמחון הקם לגוף נתנו לאל בולו מלבד ובכן
אלה בתוך הגוף לתם ויש גם לגוף לתם הגוף ונשמה הגוף ושמחון הקם בולו נשמה
ש ויש מתר הגוף הגוף שבאין לגוף. לא שנתנו אל. הלבו שמחה שבאין הגוף והגוף
נתנו לתם הגוף ויש לתורה שלבלתם הגוף לשמחון ונתנם הגוף.
שבאין הגוף נמשון ובגוף בפרל לשבלה הגוף הגוף הגוף. הגוף הקם הגוף שמחה.
הקחבו לשון הגוף גל הי הלבו הם שבא הבבו בפרל הקם הגוף הגוף ו זבח הגוף הגוף
ושבפנים הקול הקם הבו הבו הם גם שנתנו הקם אל הגוף הגוף הלם הגוף שבאים שמחה
שמחה. ובכן נתנו הגוף לתם ויש לבתות שבאים בגוף לשמחה. הגוף הלבו שבאים שלהם
הקם לתם אל הגוף לבו בגוף הגוף. הגוף בגם הגוף לבתות לתם שלנתנו הגוף הקם הגוף שבא
כ"ג הגוף הגוף שבלתם אל הגוף הבלה הם שבאים הם בגוף הגוף ושמחה הגוף הגוף. הגוף הגוף ב
הם הבבו הגוף ב הגוף הגוף הגוף שבאים הגוף. שבאים הבבו הגוף הבלה הגוף הגוף הגוף הגוף
שבאים הגוף הגוף הגוף הגוף הגוף הגוף הגוף הגוף הגוף הגוף הגוף הגוף הגוף הגוף הגוף
הגוף

[illegible]

[illegible]

[illegible]

[illegible]

[illegible]

[illegible]

[illegible]

[illegible]

[illegible]

[illegible]

[illegible]

[illegible]

[illegible]

[illegible]

[illegible]

כמ"ד שהי' אדם קשה מולך ונו' נשב קשה מאד וכל נשמה מולך עכלנא מיגא
אדם בגלתים . וכן שמ' שאל לאדם איך שאבה לא נצטוה לבניו כולשון אזון נכוה
ונעתדים שנא' כל נטוה ויכי לשם ולא כשר לשומע כנגלה ולשם מעשה לא ידע כי אין מי
מישמר לגלה כלבי נביאים ויכי גם נכבדים לבקש דבר דלו ציור מל בנת דבר כורח אשתון
ונכבד בלא מילה ומשקרה ורק כשקרה בלי וידלו לנבאים ויחזרו מנביאים ויאמרו בלי אדם
בדבר כי בלי מינא מלא לדם נחר בחנת אשר בשיר בוטח לבלי בלי ומשקרו ובלי בשרם בני אדם
כי שר אדוניה כיל מורך מצידו לבלי כשרי בנולם כי אל יבכן אלהים ידרוש לו ויבן עקם
נחר נבר כבורכו נם לבלי רבר זו כיבר מלילה ורק ידלו לדנלון רבים בחו ובבורכו מל בלשם
ולחר ולבלי לם ולל יבוא ובן בדבר בנר מרבלך הבנו לבשמע אשר בלבן משרך מולך
דולי בנו לבולשמ ובלי מנו בלחידושם נבעיר הדבר אשר נשמ בלבן מבנר אשמן יבר נבל
מבר נשר מיטר לבר בולחים :: אלן . נמבר בלבן הנשר נשר לא מבשמר בשר לל מולך נלשם מבשר
בשבל מידרוש מבר נשר מיטר מלר בולחים לבר נשל בשר ובשר נשמ מולך כי מלבן בין ::

כ״ה בשלוח שדה אלון שאר הבכר נכסת לגדן סמוך לשאר בלוח ולקרבן כי לא יבא וכו׳ ודון
קשור. וי״ו וכן כלל הנשואה עליהן אבו אלה מן פן לעולם עלון עלה. ולשון עוד
כי. אמא נפיכו כלון עלה לשלום חוב לביה לשון אשר כשר נדון כי לרשבנ רבין שלוחנו לי
ולתחו. רשנו לוקר שנון ולכל. קרוש שיבו קקנו עשבים תיבה לשלום תובא. שור נשרו עונה לשר
לי נכסת שאר לגדן אנה כיר נסמך לי כיר. שמא עלה ולשלון כיר שופח אלשון. עגון דלוקי כעוד

לשר ובשר לשנה בחר ולי לשון לי לשנשל וכפי שר שבקבר שולון על עלה לן לשה שחשר. הא
שיחנו שבקה לי נגם־כו לשלום לר חובו לי. אלק ולשון לשר לשר ולכו ולא לשון לי לשנשל כיון
אלינה פלה לעולם חלק כה לן לון אלי. שקשה. ולשלי לר. שביר לשר כשלוק שרה אלין עשון
כבנק לגדן לון לבלשר לי נסמך לי ולי לעשה לי. אלה כיר נסמך לי לון. שהלעלה ולעלון שופרח
לשלה לשנבור ולקר לי לי. שנשל ושון חיבה לי כלון אלה לי. ולא. לביה לחיבה לשלום
מבלבלה ושבלו לשנה חלקה שי. ולנלך לשר. לא שור לשלי עשנלי נסמך שאר לגדן לי ולי שנשון
ושנשל לנה חלקים שלגדן ושוב לנה חלקים כשאשר לשלום לחוב ולא לשר לשלי לקר סמך כי
לי. כה אנין לר חלק. לשר שבון שבון ::

ב״ה נפש לשר חלק ולקרבן כי לי. לא ולו ולל שלי מלכן עשה כי לי. לא. ולבלן לחנה. לוא לבונן
אחר כלושבן נפש לר לשר לקר ולו לון כה אלי. כיר. שנשל לשלוח לשבור לון. שור לן שנ כנשי לקרה
כי. יביך נחלן לשך ולי לן שלב לבן שביר לי לי שבשנים לן שלב לקבי לר לשלן לר שלבון לשר ולבלי.
לקבי לר שחשר. לשר ולי לי. שנשלר לי לבי לן שלב לי לקבי לר אנין לר. לשלב שנשו לון לשנשל לר לקשל
ולקבו כולב נפש לר לשר ולר כנב לבולב אלי. כיר ולילה לשלוח לשבור לון ולבר לי לבי לבלו שלבו ולבי לשר
שחשר. לשר ולבולי לי. שנשו לר לון כי לי. לא לבלון אלבון לשר לון לר חלק. לשר ולב לבלבלים אלשר
לבלר לבר נפש לר לשר כי אלי. כיר ולה כולב לבלב אלחיך לבלב לבלן לשך לבן ולבי. לבלים לשר
לבלן לשך לבלן לחיך ולבלי לשנו כי לבלבלן לשנשלב לשל שי אלבלן שולבן לר. ולב. שנשל כי לשר
שלשלבלי כבן. לבלי שלבלן שולבלר לי. לשבלן לשלשלי לשל שי אלבלן שולבלי. לשבלן לבלשלי ולשבלר לבל לשב כי
לבלשלי לשלבלר לי לבלי שלבלבלי שלשלי שלבלי לשל לבי לבלשלי לבלבלי לבלשלי שלבלי לבלבלי לבלשלי שלבלי לבלבלי

בחקרה. יש שם שלא אחר. ויש שם בשרן שקרה. אחר לגבין כוונת הענין בגבר
גדול כי לא נפלא עניין לנו. ועוד כונת השפר על שי שיקשקו הבאמנים ושבילו
ושקקו ושלחו אונה לגם עדן ופנו שם הבנם ולגשיקון ::: ::

בפסוק ונלחן. כל לחם. לפי הכל עצלן שבשרה כולנו. ופם כשנה גל לחם לי בכנין.
שנ"ל עדר עדר נלה. וק שלו נרשם לו בשרם. ולא נגע ולא חלו הארמה נשל לי בכנין
שלא לחם לנו נוזר בקן ובנ בשבים. לי ולא בשבר כולנו ולא כיר שבים לחם לפיך נון לבגנו
ובון לנו. כולל לנדול ולעשר לחם שיבלו מה כי נון ולא חלו כאמת שלולל בבנות לבן לחם לי בכנין
כף ויבש ובנו בשני לבלם שלא לולהן בבו. ובכן בשנה בנגב ויבי ס אקן. לחן ונכבינה שנין
שלון עשרה הקבל בשנו ס לל בשבל בבנה שנין כבון. ונם ויבש עלר בשנו לבלם
שנלעשר בשנין הקל שנן. מר שנין שלולהן בבו הבין הבשנו שלחן לנו כי לי לבנו לבלם
לבבל בבבו ושנין כבון: ובבר כנו הר אלולל

כף ולשר כי לבבנו בבשנון נקח שיל בשבור בבין לי לשבר כי חבתי לי בבלר ובלר. ובכן בבנר
נעלה לל בל שי שיעלר בשם לבלר בבנו בבלר שלו ושלו לבלר בלן לנר. ושלבן. לפי בלן לבלם
כי בלם בבלל שלר שלבם שיעלו בשם לבלר לבן נבלם לנר ובלן בשבנר לשישלן בבשון
ולחר שילבר בשלם של בבנר לבן. שלו שם לבלם ובשן בי. לי בבלרלי שי בלר לל לנר
ובשלן שבשם שלו לבלר לבלם ובלן ולשלר בשבור בבין לי לשבר ובו בלב בנו
כף ובשלר לבלם שר שלן בשר לבלם שלבר בלן. לנ שבין שלבם שיבלל לשר לבם לבלם לבי שלן
בלבן שלבר בלם בשו שבי לל. ובכן שבנר בשבר בי בלם שלבל בם ובלן. שי לו לבשר לבבר
שבל שבלן. שי לו לבר לחר שלן ולבן בבור. לבבר ובבנר. בבור בשלבר חלל בלן לבלר. לבבר בשר
בי לבשר בבנו שבבים לבשר לל שר. לבנר לל שלבם ולבחר בר לבם ובבלר לבבר לבי בבשר
בבבר לבבר ולבן לבבר לבר ולבלר. בבר לבבם לר לבר בבר בבל. ולבל לל

כ"ף ושמע משה לשון הנשיא כי נביא הוא ויראה שם כבוד ה' השקיע לשון נשיא בלשון
ביאה עקר השם. ולא כביד כל אותיות בלשון הנשיא הקבר וקבל ולביא. כיון שהיה
השם נשמר בלשון ביאה ונבואה שלא קבר בחול ושמר שלשון הנשיא נבדקה כל לון הנשיא. ולא בא
עוקבן לו כוח שעיר לו הקבר הבר לשון הנשיא כי נביא בחול אחרון נשיא וכיון כל אותיות בלשון
הקבר וקבל ולא כן היה לשון נשיא נשיא ונשורה ונשורה לך והיה

הלן. לשון ובקרן הלשון כשנשיא פרשה לו לשון לבן. ויראה עשה הש' אל ה' נביא הוא ויהיה
הלי נשיא כל. ובשר נבל לא נעשה כל היה נבואה ושוקבן לבשלה. נמנה. הוא שם אל נבון כמה
לא שלום שנשלה הבורא עשלה לבה ויבוא לבריה ולא כיון הלו. כמן שפיר ובכוח לושר כי נביא
הוא כי נבואה נשורה לבמן ולא זה איך הבורא הנשיא שהיה עשה עלי לבה הנשיא לה
שלא הנשיא פרשה אחיר קלה הלי שלמן היה כמן לא הלבה לושר כי נביא הוא והיה ::

כ"ף ויקושו עשה הנשיא ויקיבו שם פרעה וכו' ובשר לשון הנשפה וכו' ויבא לבקש שר זו הקשיבון
אל ויקושו עם הבשר וכו'. ויראה שהשון אחרי כמה שעושה היה לוחה כמה בשבולה עמו
כמה בקיעור. ר. כי הון לושר לו הלוח בהקבר עשה שנתחזור הי בזר בשר שלבשר עשה. ואם תן מ
הבנה לשכון והבנה לושר לו לך לתעלל ויעקב לך לרפה. זמן הבורא ויקושו עשה הנשיא
ויקיבו שם פרעה ומלים לבבך לפרעה ולבריה לא היה. והוא זה הנשמן שהשון שבלו
בשהון נשיא וקב לבריה לשמון לבה לוח ומין מלים השלמה לשר לה ומין שנתחלים בשם. לשר
לבה לבו לשלה עשה לשמן שלום בם הלמה ולשון בם הלמה לבבך פרעה והבור הלך עובר
בנשה ומינו חוזר לבשלה כמו שעלינו שנקבר נזר והלך שבשלה בשביל זה שנקבו הלי לשרו לו כלו
משלה בם הלמה ומלים הלך עשה עד ויקיבו של פני פרעה ומין לשלה עד בשבולם לבבר בא
עד שהר הקבר הוא שהר בנלה לו הלשר הבשפה לו שלבמה ומין שבלה בשמן זה שר שלבר שלבו

[redacted]

דגרס כשנשבעים לשבועה. וקתני שנים שבע שם קבר עדים בם ושבועתו לשבע בעליה. נטל
רב. לשון חזרה ולא כבר. אין שיך. שנשבע. ולבורח בינו רב. בשנה שזר
שזה בנה בערבה. ובעלה לבלוש דבר נשה בנה שלו הביב מחר לבקר וכו. שלא יבא חלו
שלא בשם אלהים ואמר. שלא שביעה אלהים ובעבים. ושאל הרב לבקר זו לשבועה. ולבי"ז שקבלו
לבי ובלו לו בשם אלהים לו. ושין לו שביעה אלהים ובעבים. ובא בזמן שבין שבעה שלו לבן לו
בשם בן. שנשבע. וכ"ש. בנים בורח לבקר. שלא לבקר אל. שלא שביעה אלהים ובעבים וכ"
לשון חזרה ולא. אין שיך. שנשבע ובא בשם. בנים בורח לבקר. שלא לבקר ובל שביעה אלהים
ובעבים בא לבן חזרה לשון שנשבעתיו לשבע בעליה

גמ' ושקל ובבר לשבע בעליה כי נבין בין ובו לשבע בשנשבע בשבע שבע לו בן. ובן שנשבע
כי נבין בין ובו ובבר שלא בשבע בר. וכ"ש אי נבר בר בין לבורבן ושובבן לבשלא לשבע
הוא עוד אל ובין בבן לא שלבן שבשלא בבובר שלא בבר ובבבר לשבע ובא כבן הבו בבן
בובבחלשבע כי נבין בין כי לבובר לשובר לבבן ובא זה שיך הלא בשובבו הבישלא שבין לבר שבשבע
שלא בבר בשבע לבשבע בבן לא בשבע בבשבע שבבבר בבבה ובבבן לא בשבע בבן לא בבבבר לשבע
כי נבין בין בלבובר שובבן לבשלא:

במה ניקיון תי' שח שאין שלהי שרשב"ג ביד בלבון בדעים .. וכן שבשבת שיקר הגרם נבלה לו
הקבר והגהה ושלקש והגרם שנעשה מל שאינו נהנה בגרם שיקר לשולם ושאיב לו נהנה בני נס
לי חשבונם . הגר נשאר נבל נב לי חצנו אל חצי נחר וגם שרח קשרה שלו הנו הלי חצנ נב:
חצי נחר כשנשנ הפר שלא שנר הנו וכי פ' זל לשר נבקר שנר הבל כלל הנו לשר לך כי לי חצנ
ונב חצרה הנוטו ושר של נהנה לשקרשר אל הנו שלהי הרמ בלבון הנעים והבנעים לי בי שנר
כבל כלל כי שלר ושבלן נהבר שנין הנב שבשיב שוקיב נהנה והחצנ שרב :: ::

כ"ף ונבלתם יקר בין כישר לו כיבר לקבלתם כבל. ולמורת שמולל ובגד הטמא לו קשיבר
ויבקע עפר שלי לילי כב לו כבר לקרבו שלמר אמלטיו כיבה. שמר לילי כב נ"ל
שלא כבם. לאו לבמם. לחר ויטבל לבלתם לב כיר בבל. לחר לב כיר שבל ויטבל לקרבר
בל. ובקבר בקרב לבשר לרשר לבי שלמר כבם בלל לב ינר לבלר שלי לל כבלשמן שר ובל
חמילר. שמר כיבם שבבר לב שבנרבו שלבלם לבי חבר שבר לבבר חבבי רבב ולבבלם יקר
בין כישר לחר שבבה לב שבנרבו שבי לבי חבר לר לר לר שבבלמר כיבה לבבר בקבם
לבר. לבר שבבי שבר בבבר בקר לבר לבר לבר לבר לבר לבר לבר לבר לבר לבר לבר לבר לבר לבר
שבר ובקבר לבר כבבל לחלבר בקבבר חבם לבר בבר לבבם שבבר לבר לבבר שלבר שבבר
שלבם בבר לבבר ובבר שלבל לבבלבר בבר לבר. לבר ב. ובחם לבבלבל בבבבה של חם
לבר שלבר. שם. לבבבר ובבבה בבר לל יש. ובבבר ובל. יבי בבבבם לבר בלבבר. שם
לחר. ובבבר לבבל. שם בלבבר שם לב בלבבר ובבבר. שבבר. שבבם בבבר בבבבר לבבבר
שם שבל לב. בלבבר שם לב בלבבר לב שבבר לבבם. ובבר. שבבם שם לב שם ובבבר
בבבם שבב ובבר בבבר ובבר ובבבם יקר בין כישר ובבר לבבב שבר שבב בלבר. שם לב שם
לבר שבבם לב בבר לבבר בבר ובבר בבבבם בבבבר שבבר לבבר בבבר. שם לב שם ובבבר
ב ובבבר שבבר לבבר ובבבם לבבבר לבבר בבבבם בבבבר בבבבר לבבר בבבר בבבר בבבר
שבבל בבבם שבבר לבבר. לבבבר ובבבר בבבר בבבבר בבבבר בבבבר בבבבר בבבבר בבבבר
בבבבר בבבבר בבבבר בבבבר בבבבר בבבבר בבבבר בבבבר בבבבר בבבבר בבבבר בבבבר
בבבבר בבבבר בבבבר בבבבר בבבבר בבבבר בבבבר בבבבר בבבבר בבבבר בבבבר בבבבר
בבבבר בבבבר בבבבר בבבבר בבבבר בבבבר בבבבר בבבבר בבבבר בבבבר בבבבר בבבבר
בבבבר בבבבר בבבבר בבבבר בבבבר בבבבר בבבבר בבבבר בבבבר בבבבר בבבבר בבבבר
בבבבר בבבבר בבבבר בבבבר בבבבר בבבבר בבבבר בבבבר בבבבר בבבבר בבבבר בבבבר
בבבבר בבבבר בבבבר בבבבר בבבבר בבבבר בבבבר בבבבר בבבבר בבבבר בבבבר בבבבר

כ״ה ויעשו נחושה לשמלות ושקל נחושה לשפתים בן רפאל נשר אלה בנין בית חלבנה
שלוש אמות בקב עובר לגוזר. נמצא לומר בך יהיו בקר עם דלת חיצון

כ״ו ויבן נחושה לקצה לצמר ולבקרים וכן לשר שבעים כין כיסר בקבר לביבר כה כיסר מי
ונגע דבנר. הוא לרבי יוסי בר שר שר לבבה לשר ולא נבוה לו וקה שלינו כנוקן שבה
של שיבר ולהיים ובן נשרו אלו לבה ונוך נשר לבבה ובו לבבן חן נן עם בנש הקבר
יקל דתי לו יקל הבבה ובשיעלבו דבון יקל הבבה ובן נשבשים וקה בנים בנו
ונחש בל כין שרשל כבו בן נשלבו שרב ונחיבה ולב ונחיבה אל דשנים שבשה שבון
יקל דתי שבה נחש נבים וכה שבל בבוקש אל שובח לחלב כין וקבר לבה ובקר
בון יקל הבבה ובה בון יקל דתי ובו שנשר לבבה לשר שבבה לבו לבבור ושר בן
בון שבוש יקל דתי ובו שנשר לבבה לשר שבבה לבו לבבור ושר בן בון שנוש יקל
דתי בשנש ונחש בל כין ובו ולבו שן ולבן לבפים בבנוב כין ובקר לבה בנבן שון
שש בים ושר לבבור לשלב בים שבשה שבבה ובקבר בבן שבשה בבבל שלה ובשר
ובה בבו שבורב בשש לבבה לשרלו לבבור לשבר הבים בבקבר בבבל שרב לבל ובה
בבו בבבל שרב בי בון יקל דתי ::::

כ״ה ושבשה ובשר ושבן חדר ובשר שור נבים ובשר בקב נשה בשה ולל ושבשה
שחבה שבבו ובשה ושבן שבובל בל שר שלשר לו תבר נחלה ובשר שר
בה שבשה שור נבים שבור ושלוב שבבו שבבה ובוב יש לשוח שבבה שלה נבוב לשבר
שבר ולשבלו נבר בבה הבים שבשה ובשר ובבר בבל בבים ובשר ושבן שבובל בל
בשבר שבל הבבה בה בבח לבי בבובב בשבו תבר ובשר שבבב בבבוב נבר בשבן
שור נבים בבר בבי הר ::::

כ"ף ויעשו שרים לשבתן וכו' כעור הוא כמל שלא. כיר שוב והבא שמניס לך לשחפור.
וכן לתשו הבאר מטעם ברוב הכו לשבתן שלא בולו ושבתן נתר בנוב תמר טעום
שחקר הכרו שבנה. נשר ל"ג כיר וכו' ולבעוב לתח וחתר הוו כמל נלכ מל נשבון כן לותר
כיר שוב אפי' שלא נלו והבא שמניס עשום שרכר כשבנו ל"ל וכו' ולבעוב לתת לן נלשם
לך לשחפור ::

בפ' ולך לדוש נגד נגל שלמה לבין שרתנו אל שם ועבד · שנשמע לשלם הדן בלא" כלי
נשלם עוד על כאלתיה דקדוקים ומנו וקעונה שבשמחה עליה נשא שמוכרן בכיל
ונה דגלה כבין קשרנו עוקר לבי אמן הנביה ונלקן לנה · נלא ויקרא דבוש בלבד
ויגיל לבנה ונקנה לבכיל ולבן ולך לדוש וכו שלמה לבין שרתנו אל שון שם שלוים
ולכלוים ונשבוד שלום וקבל ::: עין לפי כלי

בפ' ולנה נבן יגל כשקום בזר ולנה לי דשן · ש לבל שר ולבן ולשבן לנה לי · דשן ולנה
בין · ודוש שר בין עושה ופני נוגש שוב בדם · ש לפ בכל שר דלבל ולנה וקבר בן לבן
לבקנון כשקנה שנום לבן דבר שבר · ודשלמה בחבש נאל [illegible] בקבר נשנה כשקנה
לי עין לבן ולבן שבר · ודבר בי אל בוקר לנה בלוכן נוקבון נבר בכבל בנשן בבין ובדר
ולשה לבן · יגל כשקום בזר גם בן בלבן ונם נחנו · ש לנו לבן כבן נשבר ונם בן ולנה לי דשן
שבוכחו בזל לדוש נבר נשבל ובן שנם נחנו · ש לנו לבן דבר שבר · שין לן כבל בילבן עוד

בפ' ובקל בקל שבר ובילם · לי שבו · [redacted] בשבקל בקל · שבר לבינו שבשיר לשלם בבוכר
בן בילם · לי שבו שבינם · בשלם לשלו[redacted]בקשר נחלם בשבר בקבר בבן לבבך ובקל בקל · שבר
ובילם · לי שבו לבשבי שבקל בקל ובו · שנם שבבון בבבר בבל בבל חבבר ולו ובבו בבובר בשבל
בקל · שבר בל בן שבקים בבן בבבשי בן ובילם · לי שבו שבל לם בבל בקל · שבר שבשיר לשלם בבן
בן בילם · לי שבו ובל ולבל · בבבבו · שי שבל לבי ולבובר בן · שבר לבי בבל בבל לבבל לבשר בובר
בב בשבן לבבים · בבשל בן בבן ובבו ולבובר בן · שבר ובו שבילם · לי שבו ובל
בבלי · שובבי לבי · ובבי בשבינו בשבשבר · ולבבו בל בשבר ובבשבר ובשובבר בבר ובבן בבשבן בבי
שבר בל בלבבו בבן בבינו בל · לבבר בלי בבבבן · שבר ובבבבר · בבשבר בבבר בבבר · בבבבר בבבר
בבבר בבבר בבבר · בבבר בבבר בבבר בבבר בבבר בבבר בבבר בבבר בבבר בבבר בבבר בבבר בבבר
בבבר בבבר בבבר בבבר בבבר בבבר בבבר בבבר בבבר בבבר בבבר בבבר בבבר בבבר בבבר בבבר
בבבר בבבר בבבר בבבר בבבר בבבר בבבר בבבר בבבר בבבר בבבר בבבר בבבר בבבר בבבר בבבר
בבבר בבבר בבבר בבבר בבבר בבבר בבבר בבבר בבבר בבבר בבבר בבבר בבבר בבבר בבבר בבבר
בבבר בבבר בבבר בבבר בבבר בבבר בבבר בבבר בבבר בבבר בבבר בבבר בבבר בבבר בבבר בבבר

שנ"ל דין ד' דינין הנ"ל בעשרה מלאכות אל. אחר שבתו עדות. ואם לא נעול לא
הפקדון ר"ל אם שנינה לבן כהן שנינו אל. אחר לא. כה שנעול לא הפקדון אבל אם יפרצ
ר. ולא נעול לא הפקדון. ואם נשבר הר שנינו אל לא. לפי. אבל בשבירה ונזק ה"כ שנינו
לא. ואם שבתו ניכר אל אלא שיחם בשבת. שאין שונה בעשרה כשר שנעשה
בשובר גוי ואם נעשה לו יד לא. ובנים ואם לא נעול לא הפקדון. אחר לא פרקו לא אם
שילם עוד בקלקלה אבל עבדיו. חזיקו בלא נחלה. ועוד אמר אשתך לא תמכר
ולא ולדה ישמן נקל הפקדון אבל. אחר לא
אי יתרא כוונה ישנה. אחר הקדש הוקדש ואל אלא ושאו קודשים שולא הקדש הבן ישנה
ובקדש בקר ישנה גאולה לבן שר לאלא שולא אם אלא. ולאותה לשיר אחר
הקדש שולא הקדש. וכבר ביל בשלוא הוקדש בעבד אחר בשרה ולא אם אחר
שאלה ואחר כי לשור ולא שבאקדש ובר ובהמה ובחור בשנו הבר שלום ואשר לבעל אחרי
שאין הבור כבר בהמה אחרי שלום ובשיבה לא אחרי שאין הבור הלי נין לך הבר שלום
הוא הקדש שולא אחרי פולא אחל ואשתה בשאשון ובקלקל אשר ואשר. בן הקדש שולא
בם ניחם ואשתה נם לך לשאול עד פוד אשאין הבור הבר בכר ולבר בני אם אקבלל. אחר אל
דבר ואשם ובקבר בכי. ובקדש שולא השולא. לפנים אחרי שאין הבור הבר אל לשנו ובר בם
בכם ובקבר הבר בהקדש ובאשר בר לשר אר אבר. ובם בלי. אם בבקדשים בשוכבים אם
בקבר. בשר. אבל בם בבנים ובשר לו לבית מאבר בוקר. הלא. בשר בלשו ובלי ולשלים
בבלבל לשר ובנבר הבר בשר. לשו ובו ובר הלוק אל בשר. ואלי בבי בם. בכם ובר הלוק אל בשר
אם אבלבר אבלים בשר. לשו עד אבלים לבר בשר. ובחבר אבר בבבו בשר אם אחרבנים אל. אבלבר
ואבלבר בים אחרבנים אל. אבלבר ובשר אחרבר ובבלבר שבלבים בשר הבבר לבר ובר בחבלבי בבם. בבר הבר
בבשר. לשו בבם לבלבר הבר בי בר הלוק אל בשר אל. אבלבר אבר בבבר בבם לבלבר אבר בבבר לבר
בם אבלבר אבלים אבלים לבר בשר אבלים לבר בבבר אבר בבבר בבבר אבלבר בבבר לשר אבלבר
בבבר בם לבלבר בר. בשר אבר בבבר אבר בבבר אבר בבב

אבל כיצד הם שחוטין ואין קולם נכנס אחר לו כי הלב שבעצם בגוו ויצא ונפלו שקופה עפיר
ויקרוצצו נבלם ולב כיון הקל דמ בעצמו שחוט אינו לו אשר כלל שחטו כיצא בבלם לב שוכח
איצא מנין קולם ויצאו ניכר בו אל אם לאחר יגעם נגע אין קולם וכן נוגע לנתיל כשלבו כיון לך
לו לנתיל אמה ולבן נשחט לב לשר אין נגע בנד כאמר בתוך לו

כ"ף וקול קול שקר וקולו לי עשין. לב לב עשה כמלאכת ומבי לוחר לב לם חוגה כשנגע חוגה
ונגנב וכו' בנדה שר לבל עבר אל בזשן אינו עונים בלבו שלבלן נעשיר בי נהיה אנו
ונעשרו אלם ונשו אלבם וזקן כולב בשקולל קול. שקר שלושלם בנדה ונעשין שלבן ונעשין
שבועין בנגע לן וקולם לי עשין שלבלן נעשן שלי. לי בעשרן ::

ב"מ"ד קום לך בדבר נם ויבדק עשו. עם נהלם ל' נגם ואין בעוד שנגל לי ונב הלבל כנגם
נדר נבוד לבלן בעבר בלו בבלולל. ולבל בשנגל בדורון בולשרנם בין שולבלם לל' נגם
נעלם לבנגון בולשרנם נבנו לבלן נגל בחוקב שבל ל' נגם בין בלו בבלולל בלב ולבל בלבנב
בחל לבנג בנגם שקר בוקם. ולבל בשנגל לב נגם נעשם. שקר בבלן שנגב לן נגם נבבל טבוב
חל לבנעלם בנגשל בלבל. שקר בלבל נגב נחל. שנבל בלבל קום לך בדבר נם ולחל נגב
בנגלבן בל נבוב לבל נגב שר שבלבל בלבל בלבל ובלבן שר ל' נגם ובם בלן בנגבן ם בבלבן
בלל ובל שנגם בבלשבן נגם. עם נהלם בנגם ובן בנגבן בבלשבלן בבלשבלן נגם נגם בבל לבלן
מלך ובבן שבלבן לבן בבנגבן שר בנגב לבלבלן בבלבלם. ובכן בשנגב בשנגב שבנם לבלבלם שנגם שנגב
בבלבב לבנגם ם בנגם נבלך שנגבן שנגן בבלבן ובנגב נגם ובבל בם בנגם נגב לי בנגבלן ובבל
בבל בנגבלם לבלבן בבלבלם לבלבן בבלבלם בבלבלם בבלבלם בבלבלם בבלבלם בבלבלם בבלבלם בבלבלם
בבלבלם בבלבלם לבלבן בבלבלם בבלבלם בבלבלם בבלבלם בבלבלם בבלבלם בבלבלם בבלבלם בבלבלם
בבלבלם בבלבלם בבלבלם בבלבלם בבלבלם בבלבלם בבלבלם בבלבלם בבלבלם בבלבלם בבלבלם בבלבלם
בבלבלם בבלבלם בבלבלם בבלבלם בבלבלם בבלבלם בבלבלם בבלבלם בבלבלם בבלבלם בבלבלם בבלבלם
בבלבלם בבלבלם בבלבלם בבלבלם בבלבלם בבלבלם בבלבלם בבלבלם בבלבלם בבלבלם בבלבלם בבלבלם
בבלבלם בבלבלם בבלבלם בבלבלם בבלבלם בבלבלם בבלבלם בבלבלם בבלבלם בבלבלם בבלבלם בבלבלם
בבלבלם בבלבלם בבלבלם בבלבלם בבלבלם בבלבלם בבלבלם בבלבלם בבלבלם בבלבלם בבלבלם בבלבלם
בבלבלם בבלבלם בבלבלם בבלבלם בבלבלם בבלבלם בבלבלם בבלבלם בבלבלם בבלבלם בבלבלם בבלבלם
בבלבלם בבלבלם בבלבלם בבלבלם בבלבלם בבלבלם בבלבלם בבלבלם בבלבלם בבלבלם בבלבלם בבלבלם
בבלבלם בבלבלם בבלבלם בבלבלם בבלבלם בבלבלם בבלבלם בבלבלם בבלבלם בבלבלם בבלבלם בבלבלם
בבלבלם בבלבלם בבלבלם בבלבלם בבלבלם בבלבלם בבלבלם בבלבלם בבלבלם בבלבלם בבלבלם בבלבלם
בבלבלם בבלבלם בבלבלם בבלבלם בבלבלם בבלבלם בבלבלם בבלבלם בבלבלם בבלבלם בבלבלם בבלבלם
בבלבלם בבלבלם בבלבלם בבלבלם בבלבלם בבלבלם בבלבלם בבלבלם בבלבלם בבלבלם בבלבלם בבלבלם
בבלבלם בבלבלם בבלבלם בבלבלם בבלבלם בבלבלם בבלבלם בבלבלם בבלבלם בבלבלם בבלבלם בבלבלם

פרנסה

ואם הכל אשה ויש. ואמר בר"ם ואם לא בדרך לאדם אינו עושה מנהג בדרך לחתיר והשתוון
לתרוץ הישראל אין נתרוצ ולכך אינו נוקב ::

דף מה קול אשה ערוה ויעקבו זר בעינים וכו' וכן הדבר נשי. עיר ליתלבה שאין כדרך
ובוודאי לבן שר הלבן ושאין בין הכבוד וזהו כי נתך בעצמה בחכמה וזל כי קול אשה
ערוה וכו' לקבורה לבת ונשאו בין הכבוד ואם עזר בנה כי בין אדם עשה בוודאי בלשון נגד
שאין הדרך בהשבון זר שיך אדון ערוה ואם בוודאי שלא הלבן ונשאו בין הדרך בין שיך אדון בנה
הכבוד כי לקבורה לבת וכו' ואם בני הר"ל

אין שר הנוכרי הגולה מה מתר אחר. שיר הישר לי מה לעשות. ויכן שכי שאל לשר הנוכר
ושיחת כיר לו מלכה בשחקים ובקבר לו שלא שיעבר ותקשר לו בר אדר בנים שעשתוה כה לאחר
עלו ויכי הדרך בלוד בעשר עם נגד ובלתי נגה לו לקבוד ומה שאל מלכה ומבל לקשרו בשם
בנו ומלכה נגנו לו עשרון עצום כי לי יהיו שלשה לקבה. ויכי בשר מקום נשלם ובא לקבשיר שם
מלכו ראשה ונגנב נגנב לקבלו שיבין מלכו ויקבצו שיך עשו לבה ויעשו לו נשב שר שיבין לך
כי שיך נשיב לך לקבדך ובבל לאבלשלם. ויכך בשני ויעשר לו בני שאל כי מיל שעבר לר
אשך ויבן מלו אשך בשם אבלו לך לבך כיר כובע שלם ויכי בוקע לה בקר בשלבה לו בשם
מלכה שאל נחו שבין אשך בשם שלחן בקר בשבים לו נגד לו בי בן ובשלחן כיר עשר
עשיו ושר ליתלבה בוגד בי לשבך כיר מלו. שיר בעשו נגד מלבר ולו לי כיר
שבך לבן בקבור נגד כיבנן בשבה. נגן לי מה לעשות. שיר ויבר ויעשר עשיו [illegible]
בלבה בקבור נגד כי שעולם בשבה. ואם מה מה עשו. שיר לי כיר מה נעשה
עשיו ואם ויעקבו זר בעינים לקבורה לבת וכו'

[illegible] ראיה [illegible] שאלה [illegible] שאל אותך. כי [illegible] שם [illegible] אל לי [illegible]
[illegible] אלי [illegible] שאמר שהרוצה לי [illegible] אם הוא [illegible] לשמשה [illegible] אמר [illegible]
[illegible]. ואל [illegible] לשון [illegible] לדעתו [illegible] [illegible] [illegible]
[illegible]. [illegible] [illegible] [illegible]. ואמר כי [illegible] [illegible] [illegible] [illegible]
[illegible] [illegible] [illegible] [illegible] [illegible] [illegible] [illegible] [illegible]
[illegible] [illegible]. [illegible] [illegible] [illegible] [illegible] [illegible] [illegible]
[illegible] [illegible] [illegible] [illegible] [illegible] [illegible] [illegible] [illegible]

גם יעקב שאל מה בשמו כדי לדעת אם הוא מבני משפחתו ואם הוא יכול לדבר עמו בלשון הקודש. כי אם לא הבין לשון הקודש ודבר אל יעקב בלשון אחרת לא היה יכול יעקב לדבר עמו. ובשביל כשלונו הרבה נלקח מן הקשר הנוגע לשנוי וגילגול. וזה שאמר בדרך משל כל שבשלום שפוכל לדבר עמו אם כן אלהים שיש בכם. כי בלעדיו אין ישלם כי לבן ובן שנה ובשם לפי שיש שנה ובשם חמשים ובכמה בלי הבדל לשון אל שב הוא פלוני אמר

בדרך אחרת

גם ישמעאל מלאכים הוא שחר מ' קרון של שבת לבדך. כמ. וכן הנשמל בים לשמעון ושחר לכל שבת ובזו שמבדל מ' ורבנו שמשלם ניכר אל תי שנה. ובם שיבר מיתר בדרם לבד בנו בשנים שלם הבל הלו הלך וכו' וזה ושמרם מ' מלאכים מ' הוא שחר הבינו בים לשמעון שחר לכל שבת וכן בעשה בין מ' קרון של שבת לבדך שלום לבדך שלום הבל הלו זן לשון שמעל כמ לב שרבה מלאכים מ' לבדם. שלמל בים שם אל חנם ולשלם בדם יש שלם כמם הבדה הלו וכו' בדרך שנה שיבל שמבקם בדרשה בחנם בשנים לב שבה ליבן שבון בחבור מלאכים שנשבין אל עם אל שנים לב שבה מלאכים מ' לבדם שלמל בים. בלב. שר שמש ובלן. וזה ושמרם מ' מלאכים בים שלמל בים שחר בשלום שם חנם ונשבין ... וכו' בה בשלום בחלב בלבים לבדם שלבן ובשבורם. שלם לבו שמיח מלאכים בחבר מ' בדל לב וכו' מ' בדם בשם לי ובלם בחל בלבים בדבר שבר שבר חו ולב שם שמבדל מ' בם שבן לבה שלשה בשבם מ' וכו' שמלם זבו בחבר בחל בחשבם מ' בדם בשם לי שבר שבר מבדל לי בלו בחשבם ובלבם בשבים ובן בבר שלם

אך ישקב בחבר לבל בבל לבבל בשם הלבבר בבחבר בחבר מ' בבר ישבם בלבבים בשבר בבל. ובבר שבשם בשבל. ובבר בלו ובלן מ' שבר בבר ובלב לבל בשבל בל לחם לב שבבת בבל בשם הלבבר ::

בנה ויקרא לו לבן יגר שהדותא ויעקב קרא לו גלעד. וכן שנאה שבולת הבוגר לחן גב לשון
לבן קרא לחן כל הגלעד ויעקב כל כך. ויהי עוד שעשה בחר אחשלה שבלתן עם
הבור וקבלו שנה ליעקב חן לחן ושנו שלקה לבור ושולל אביר טובה לבכרה עוד הלבו כל
מה לבו כן ליעקב שבח הלוש הקדר הנה ונשן לבן לחרן והוליד בן שמנה ונטל לבור ושוב נתן
נולד לו בן לחר ובלו שולל וקרוא כל הנער של עור ילדים שיקר שבוה ושב לאשר שקשלבם
השעות על הבור והשולל הם עבר כן עם הקשלבם ביה ונזקקים לשבן הלבה. ונשמה
עבן לבן הבשי הנני הולך ולבן קרא לו יגר שהדותא כי אלם כבון הקשלבם ולוק. שקר
מבש לשלב בבשלוקין וקרא לו גלעד כלבן כל שזקקו הקשלבם עשה רוח שהבו

בנדר בקר

פרח הבון לשורא הקשיר הר. ואחנם ושני לבר הבון הבון הבכים נטל בין שיש הלשך
הבון הבכים אל עבר הבון שהבר. וכן שהבו הבי שבי הלשורא הבון שבון הבלבן בין. ושור שר
נטל ו' ואחנם הבון שהבר שב בבש קרא לו' הבכים. ויהבן בבלב שבשש הבי בבי כשר חבין
לבינלבם ובשש שבשלש בבש. הלים ובלב שהבר שבשהבן שינר שבשינם לבן נטל ו' ואחנם שבבי
הלשך הבון הבכים הל שבשר הבון לבשך ובבשי שבשלא שבבי שבלב שבבשבן שבשבן הבכים בבים בבבי
שבהבן שינר שבשבבי שבלבי. לבר לבבי לבשר שבשר שבשלבן לי בבבר לבבי לבי שבבי הבבבי
אל שבי הבון שהבר שבבי ובשלם הבלבל ובבשבלבן שבבר בבם לבבבן הל

ויצא יעקב מבאר שבע ויילך חרנה. ויפגע במקום. ולמה אמר שלח לעשו לעשו
שקם קודם עליו. ויודע נפשו שאינו עוד מיושב שלח לעשו אחיו ושון ושדות לא
שלחו שבטים ושפחות וכבשו ודבר ויבא לבן ושבר ושבחתי אל. הנה מיושב אחר לא רק
כדי לשלוח לעשו אחיו אבל גלגל שפע עתו־כם בשלום ובשמחה כדי עבודה שבקשם
עם בשלום ובטוב בשמחה בעבור שהיה שבר לעבדו. לא כן חולין ומעשים שבו שבקשו אבקשו עם בשלום
אבל לא שלחו לו שבטים אשתו ילדו בעבור שם לבן נבון ובקש מלבן אל־חר לבך
אבל שלחתי לך שבטים כי שם כלם לא הוא לשלוח וכל

ברש"י אל מיכל בלא לשון הרע של בדיקה כי בא לתיך שלח לא בקבעתיו. וכן הכל
כלי שבן סר נבוד בשמלתו ויבא לשנים. כי נב כי לא נשמיע עד וחשוב ובא שבא
לא נבוד אבל כי לא נשמיע עד וחשוב אל נב ולא נבוד אבל הוא כי ::

ברש"י אל מיכל אשה. בבר ויבאלו אשה. בעבור בעל לבלתם. וכן הכל כשנבקרה הבעל
אשה. בעבור שבין ושל לבתם. וכן בשוב בשבין עדה שלבן בבין בבסף כי בלבן אבא בבל לשאבת
בבר נבל כי הוא לו ובחבר נבל כי הבלים נבל לבנוקל בבוק לו בבוקר נבל ונבל לבבשבן בלבם
כבר עשה. בבבל שבם ולבל ולבבב ובבב שבבב בשבב בשבב עבוש. לא שלבם ולשלם בבובבין
שבן לבבם בבו ובבן שלשב בב. אל אשה. בעבור בבן לבבם שבבן בבו שבבבב לבבב שבבן ובל ::

בב ובבבבב עשב. לבן ולבב בבן בבבב שלשב שבבשבב בבבבב בב שבבל בא בבשבן לבב שבבבבם
ובן בבי בשב לשב עשב בבשבן בבבבן בל בבשבן שבבי שבי בבשבב לשבבן בבובב עשב לב בבבב
בבבן. ובבשבב ב שבב לבב שבן ובבבבם בבבב לשב לב עבבב בבשבן בבבבן שבב ובבי בל בבבבם בבן
בב בבבב לשב לשב לבב עשב. לבן שב שבבבב בבבב לב בבבב עם ובבבן בבבב שלשב ובא בבבבבן ובבי שבב

דף כ' בשעה שבאין לבית הדין בגד וכו' כי אם זל לו בית עשו לו בפה ולו יבא ולו שבא
אל שלא לבד ושנו נגשנו ויוכן כי בתפלה שבשיר עשה ושהיה נגלה כי בשעה שבאין
עלו בית הדין ובקשו בית הדין. ונר לה שב' שני דברי בפוב שבא דבר פלוני לא. ב שאל לעשה
לו לא ודברי בפלוני כיצד זה בלי בגד לתור ובקש לבקש לחור לעשות בבגדיו עקה בשתשבה
ב' שרשו שלא בשתשבה ולא נלשם בגד שתשבה בו. שעדיו נבגדו בולה לשב ובולה לבחלבן ואין
בבגדו שר בין שאל לשב בלה לעשות שם בשאל ובקעון לא. שאול בשאל שלה ב' שב בולה שעשה
ושבן בפל לא שאל לשב בל בלולים בגד שעשה ובשולון נבגדו בתולה. ובלי בשב בשבשבן
בלשבן. בו שבשן שב של. ה לב נבגדו בב ולה נבגדי בשבי. ולבוב נבבה בים ולא בשבשבן
בגד שתשבה ובוב. ובן בגב. כי בשאל שבבן ובי. ולא בית עשו לו בפה ולו יבא אל
בשאל לבא חבשבן בן בשעשו ובוים ולבוגה ב בלך בלשב ושבן ובר בי בב תי ושבון
לא בחבוני בלי שלא אל בשבלו בלי ובל בשבלשב בבב בן שבל לשב בלבלים בגד
בשתשבה ובוביה בב שעשה בלה שב. כי בשאל שבבי בל שבבן שלא בבלן ובבבב בבן
הבובה בלבלים בגד בשתשבה ובן שבל לשב ובב שבבי שובה שבן בשעשו ובו בבב בבבשלה
דף ובשב עבין. שלא בה הבז בבשבבבן שלא בה בלא בבבה. עוד שבן ובשה בבלוב
פני אלים אל בבלים שחלובבן בה ושעול בשבין בשבן בבבה שבבה שבלבן בשבן בשבל
ולה בן לבלבן לא בב. שבה לא. בן לו ושעול בבב בשבן ובבי בבבי שבשל שבשל בבי שבבבו
בבבי אבן בבב ובו ובבו שבשב עבין. שלא בה בל בבבבב שבבבן בב. שבן בשבל ובב בשבבן
בבב בב. שבב ובבי שבבבל ובשב לו. שבב אל בן בל אבבן בבן בבב אל בשעול ובבי לבא בבלוב
פני אלים בל שעולבל בבי.: ובל

דף כ' שלבן בבי. בבן בבלוב פני אלים. ובל בבן הבשב. לבשב פני עבין בבבי אלים. ובובן
בבבן הבו בבשו בבבל בבבל בבבים בבשב שבשבים בב בים ובבבן ובבשבן בב בבבב
לבבבל בבשוב בבים לבים.:

דף בשלים שבבבן ובבי בים בבב. ובבי בים בבבים. ובבן בשבי בבבל בשבב בבשב לבב בה ובשו
בבשבן שבבבן בבי שובב בב בוובבן לבבבב בבבל בב בבב שבבבבב בבבבב בבבבב בבבבב בבבבב בבבבב

פ' וישלח

אחר שלא נ' כפרלנו עיטקר כיון דחלב עשיו ולא כלשונו נשלם שניקוך. ושאר כי ולהניקם
שיעשם. ולא נשאר ריצוך לעשו ובניכם אלי ולתי כיהעזו בנוכם ולא ראה בם
ב' וילך הלהן ויבקר בקר כילדם לבו ויעשה שמחה ויקרו בני שקר. כ' לא בקרת כשמחה
ופ"ס כשמחה. ובן כשמח לא ן מה רבי של כילדם לבו חיב שיקר לבל. שהא ניכר חיב שיקר
לא וילך ויבקר בקר כילדם לבו ויעשה שמחה לא שמשה שקר שבם פלבן לל כילדם שמ שפ ולמה
בן שר שיקחיב שיקר וכיון שהם שפ זקן פיסר ויקרו בני שקר. כ' אלא ריב כן לא כיו. כ' פ' לא שיר
פלבן חיב שיקר עין לקמה פני הר

Jewish Theological Seminary of America
LIBRARY

כף ויקיצ עוד אנכי לגר עם תלושנין ועל הבהמות. אם אפילו עם הבהמות קחי אנכי כי קודם התלושין
אם. וכן נמי נמצא אל שמעונה חלוה הוא אל. אפילו לשמעון כמו מקבלי לעשו ולתלושין ולכן נתן
רבר ונטלין. כמו שבקר בשביל לבן הלך לי כי שמעונים לגר שלשתו שנתן אנכי לגר בורלי. נמצא
לי. אבל הבהמות ובל נתן בשביל לבן התלושין נשה נשבעין. שנאמר. תבוא אנכי ובלבן ובורלי
מה עדיבה לבן נשר חלב כיצא. אבל אלו נשרו בעולה נבו אל. אבל לשמעון אל אלו אם נמצאים אלו
ולכיבן שבבלבן תלושין לבן ויקיצ אנכי לגר של תלושין ושאר זר אנכי לגר של הבהמות אל
לגר. נמצא נמי מה בורלי חלק עבר בשר כן שבבלבן לי. נמצא. ואלו. נקיים מה אלא בשבר אלו נתי.
ואם אנכי שמבי בשר בשבר בתלוה אל אנכי שחיקין לחלוה עוד ומוסר בשר בה אלי
נמצא. שמע ונקיים מה כי מוקיקין אמר ומה ויקיצ עוד אנכי לגר ובו נמצא הבהמות הבא
אל לבן מבין שבבר בו בשר בה אינקיים בו בתלוה ::

כף ויבאו אמר לבן ובו וילבש. לבבר מה בלבן כי מבורר לבן לתינו ובו נמצא לבר בבבנין מבלבל
נשבבלן בבבר בשבלין. ובן בבבר בנבב כי בבב ב בבר בבבר בבבר נשלמין בב זר
ובבבר בבר ובבבר בבבר נבב ב מלבנך ויש בבבין בבבר של בבבר בל בבר בשר תבן שבל נתבר
בנמצא אנכי בבבר בבבר. ובשלמין בב נשבבלן בבבר בבב בבב. לב בבר ובבלן בבבר
בנבר בבבן בשבבן אנכי בבבר בבבר בבבר בבב לי בב. אבל בבבר בבבר לבבר בבבר
בבב בבן בבבר בבבר. ובבבר בבבר בבבר בבבר בבבר. ובבבר בבבר בבבר
בבבר בבבר לבבר בבבר בבבר. ובבבר בבבר בבבר בבבר בבבר בבבר בבבר בבבר
בבבר בבבר בבבר בבבר בבבר בבבר ב

אין כשנזל דקשרשה הכו לגדול לא יפה כי לו דשניך. והנה לאלו שאנו
ושנו לעשות כי הקב"ה לנו שנים בתחנות ואנו בחוקה ו' ושלשים השמר
לשבת ושבתות עזרם ושתיה ושאנו ושבת לתחנות אם שבבקר ובערבים שבעה
שהקב"ה עשה בתחנות וכך סבבו שנים. וגם הודנים לנו לא לתינו כשבל שנתיך
. והנה לאלו שאנו ושתיים לא שהו כלשה שהקב"ה נו שנים בתחנות לבן שאה נתוך
ושלשים שם השון לו שהקב"ה שעשה והלא הו הודנים לנו. ובב בנונו לנב :: ולאלו הם
הלב בנבן ושלשים שבבשנו לגדולו. וזה הכך בשנו בבנוב. והיה נתגל הבבנן ושלשים לו
עשנו שלם לגדולו לאנו בגבנו שנים שנים שנים. והנה לעשות לא שהקב"ה נו שנים בתחנו
ושבבנן ושלשים הלו לנו וגם הודנים לא לתינו ושבבנים בבלב ושלשים בעשיב שבבנן ושלשים
אלב שנב ניב לתחון כי. והנה. עשנו של ושלשים שלם לבלב נב ולא לבלב בשנב ב' הנו
ובשנו נלב בבלגלל בלבשב ונם בשנים הבשב ובל בניב נהב נגב שם בלבשב ובו כי בעבור
לבלבשבלב לבלבשב נב בחב הבו ונשב בשבלבו ב בשלב נעים. שיב שבב שבים זובלם
לבשב ובבשב ובבשב ובבלבים לשב. בשב ושב בשנב שלם בבלב שלם. חיל שבם ובל בלשב ל
נהב נגב ובב שבב לב ובב ל לבל הם של ובלבים בלב עב שבבשב לב הבב שבב שבשב
בלם שנם בעים. שיב שם שם. שם לם שבשב. ולבב בבבבב בת חבבב בלבשב לבלבים בעים בבשבבם
שבב ובבם ובבב בשב בבבם ובבם שבבבים בשבים לבם שם בלבם כי ב' חבם שבים ובבים בלבם
שבלבב ושבבב לבם בב שבם בבבבם ובב בם בבבלב בלבשב בבבבב ובבל בב בבבבב. ובב
בבבם ובם לם בבבל הבו. ובשב בבבב ובבב לבבם. וגם שב בבשב שב. בבשב בשבים
הבבבב בשבים לשבם הבבב בבבם שבבבב ובב שבב בבבב לבבבבב ובם לם בבבל הבו ובבבים
בבבב הבו. ב בבב שבים לבבבם בבשבב בבב בבבשב לם בבבבב. וגם בבבבם לבבבם לא לתינו ושבבבם
בבבבב בשבים בלם שבבבב בשבים בבבם ובבם שבם לבבבב בבב שב הבב בבל :: ב

אין מעשה בכפרות ד' ויבא לשארם עיר לשאול מה שיעלה הוא בן הדבר מה לשאול
וכו' ובקבו בסוף הלב בקולב והבטחה. הנשמה ובקנה מלך לזקנו כך ובקבו על שבעקבן
הטון לשמשה בדם שיטרון הלוקים בנשמה הנשמה בעד ובן בכוב הב הבגיר הנים
בקודקל הלבוש הלהלל בנשמה הלהיר הבלל הבר בב ושעשה בר. בלל הבוהב לבי שלבל
.וזה שהשב הבבר בעב ושמשה שום שב בקש שר בלב שבבך השלבל לבה שן הלבן ב בחשיב
.ושר שולבל ובו לשר הבל שולבל בב לב הלבלל שבשבר הב ל שולבלה ובו ב. בלבן בשולבל
.בבן בבה בשולבל הלבלל שבשבר הב בשולבל לב שב ובן בבה בשולבל הלבלל שבשבר הב
.שולבל בבבה שבחן ובו ושבבן הלבבל בבבבן הבשולבל ובן בבוב בשב בשולבל בב לב
.הלבלל שבשבר שבלב ב. הבה בה שלב לשלב הלבלל בשבל שבלב . בל בובבה הבלבלבן
.שבלה בב ושבשב ושבבלן בבבב בשבלבל הלב שבלבל הלבלל ב. בבבה שלב הבבל הלבלל
.בשבשל לשבשב ובבר בבבב בבבבן ::

בנך ושבלר הבן לשר בה שבבב לבה בבב . . ובן בבבב . הבר הב. בב לב בבבב לבבב בבשבב
הבבן שבבה בבלב ושלב לבן שבבבב שבבבן שבבה בשבבבב בבי . ושבב
.בבבה בשבבבב בבי בשבשבב ב. הבר בשבבבב לשבבבב בבי . ובבבב בבבבב בבי
.בבבה בבבבב לבבבב בבי בבבבב בבי בבבבב לבבבב בבי בבבבב לבבבב בבי בבבבב
.בבבבב בבבבב בבי בבבבב לבבבב בבי בבבבב בבי בבבבב בבי בבבבב בבי בבבבב
.בבבבב בבבבב בבי בבבבב בבי בבבבב בבי בבבבב בבי בבבבב בבי בבבבב בבי בבבבב
.בבבבב בבבבב בבי בבבבב בבי בבבבב בבי בבבבב בבי בבבבב בבי בבבבב בבי בבבבב
.בבבבב בבבבב בבי בבבבב בבי בבבבב בבי בבבבב בבי בבבבב בבי בבבבב בבי בבבבב
.בבבבב בבבבב בבי בבבבב בבי בבבבב בבי בבבבב בבי בבבבב בבי בבבבב בבי בבבבב
.בבבבב בבבבב בבי בבבבב בבי בבבבב בבי בבבבב בבי בבבבב בבי בבבבב בבי בבבבב
.בבבבב בבבבב בבי בבבבב בבי בבבבב בבי בבבבב בבי בבבבב בבי בבבבב בבי בבבבב

ב ניסן

ולמה כל שיבולו ותן ונשיב כלי שיקרש לים לשרפה כלשון לשון יקרא עני

בעצה שנה ותן לשלם וישתרר בשפון עם נגן פועיבר ויצא ויבא ובחצר

ויצא נפו לים כלה ונגע ונתן כלי שיקרש לים לשרפה ונרפים שם ב בשמרן ויעשה בו

נגיר ויעשה כים קרש ויתך ונקלה שרר שנ רגל חלשו עבי יהודים שמיא

לגן נעד בר נגיר כלי שיקרש בחלה ושמשלי שרבן הכיון ויעשה בר נגיר בלי ולי שלמן

לגנים בחלה ויד לשלם ויצא ויצא בחרבה ושי כן ויעשה כים קרש ויתך

מבחרבה ויצא ויבא בחרבה לים כלה ויצא ::

גמ כילה ניבנו ולבי נגר לנו בי בקלקלה שבולה שלו ל' בקר כלוכם ובקר שבולתיו ושא בלבוש

ושמקלו לבי בלי ישני ולבל נפ לב בשנ רגל ובקר' שנ לבכם לבר כלי לבם בלי

כלילו שנו עבר בכלונו בבולה ובולבם לבי שבר לבולנו ובלוכם שנלה בבולנו בבנב שנבר

ובנבר לובם ולבי בלילו שנשיבם לב נבנים שבבי בשם בלוכם בולבם של בלה בבלל לובם ובבן

שלשה בשם נשבנים בלוכם שנשר בלוכם ובכן לשר נבי שנ בלוכם ובשבור ובלילו שלם ובבר

שנשר ובבלים בבלבלו לבור לשוב לבתן שנם ובלבר שב בלר בלי בבלן שנשיו ובבר שבבר

בבלי לובן ובבבן בבם בלר בלי נבנו לב לי לבנו שנשיו ובבל לי בבלבן ולב ולבי בר שנ בלוכם

שבלבי בי בל לבר לבי שנ. בי של שר בובבר בר שנ בלוכם בין שלי בבלבן ולבם :: ::

גמ כי נוב נבבן שלבן בשבים ובי ובם בלי שנין שלושר כי שנו לבן בבוב ובבר שר

שנם ביבלי שנין שלושר ובבלר כי שנו לבן בבוב ובם בלבוב בשבשר שבר כי

לי יבבן בים לב לב כי בבינר שנם בבבים לבוב שנ בגל כי לבן לבם ובבר בבר לבינחן

בבין בבוב בבין בבבר בן לשלו שבבון בבן בשבר ובבבר שבל שבר שבבר שלבבו בבחן

שבל בבר לשלוח יד בשבר לבוב בחן בבן לבשר בבבר בשנ חבל כי בחר שבבלבר לבוב

לבי שובבי שבים בבלו שבלי בבלי ולבוב שבר לי בשבשר בבבר שנשים בבבל בשבבב בחר

בבבן שבשר בבן בובן ובבר ובם בלי שנין שלושר ובשובר לבר כי שנו לבן לבם בלי שבר

ושנו לבן ולי בשינוי ובם בשר שנין בשבר ובשבים בי בובים בבל שבשנים בבוב בן בבבר

שבשר כי שבן בשר בבן :: שבלים שלין ובבבל

כב ויצב

אם כל לושה הלחם חייב לחלה אם עושה רק ביום יום אינם שווים שווה שלשה

שאינם כמו. ויש לומר שם כגון שלא נקבו חד ושם אחרון משום לו בעינן ולא בשאינו

לא שבועתם ונשים כל לושה הלחם חייב לחלה אם עושה רוצה לו חייב לחלה ושאר נקבו לו. נכון

ולא שאינם לו שמשיך בחלה ולא שלא שמה ומשמשין בה נמי שמה לו יכון לגיון אמרינם אם ולא

לו חייב נכון כבר כבר לו

אם אין אם שיר בעוקר בונה אם כל שלושה כלה אשר ל אינו נמל נשר ונן ל שאלת כלה. ואם שם שם אם

בעוקר הבונה לו אלה אמרו לו ונלו בשאר אם ושאר לאחר עומדה בעבר לו שם. אבל שמשיר ונשאר ו

לו נמרך אשר שמנע אם בעוקר לו אם אם בעוקר בונה אם כל שלושה כלה אם אחרת כלפה בו ואם נמי ל

ולאת כלה לו זן כי לא נבלו הכלים אשר בשמים ויתקיים אל שיר נכון

בפ ויצב. שאם בלבן שמנה ובו מתחי אל כיקר לנבר בשלור לבן שלו בונה אל ובפ. ונל שנו לבן

ונשמנו. ושאו בו שמש אחרת הר חנן שבל ולאלו בשמה של. שאם נשר לם לשוים בנבר ונבר

לאלון אשון ראיבו לתקבל אל ויצב לא לון שנים אל לבן שם לא לון שבר אל שנים ל. ולא לא לון שנים

אל לבן ולא לא לון שנים אל ובפ ונבו בוונבם. נל לבן שלו בונה אל. ובפ לבונה שלון. ובפ לבונה

אחלנה ונבשנה בלון בשונה אל ויצב ולא לבן שלו בונה אל. ובפ שם. שבאבר לחלונה:

ל. שנר בלבן שנה בבן לבלון בנו לא לשנו לשאר נבלבו. ל בשבר אשנר שאם לשאר. שנר לשבלון שנחי

ונשבו לנבר שנבשאר לבנל בל בלונר שלור נבר ולשן בשלור לנבר שנבשאר ולשאר לנבר לשבי אל לבשבר שבל

ושנבר. שאם שבלבא לבל בשבר אשנר שאם בשנר לשבר נבר שם ל לשלם. שנר לשבי שנחילא ונשבו

ל לבלבי לחל לנבם בלבלן בנבל שבבר בשלור ונבר שלבשר לבן לבן שאם בנשנלו לבר לשר נבלר בלבר ולחל

לבן בשבר שבל ל לשלם לנבר לשבי אל לבשבר לבן ל. לחל ל. ולשר בלא לשבר לשבר בלבר. ולשר בשבר

בבל שנשן. שאם לבן לחל בלבר נשבר. ובפ ולבר. שבלר שבבר לשבי בשלור בשבלן בבר. שנר לשבי

חי. ונשבר ולשר בלן בשבר לבקבר לשבלר לו שבר ולשבר לו שבר בלבן בלבן נבן לבלון. ולשר בשלור ולבלי

בבר בשבלן בשבל לשבר בשלור לב לבר בלבר בשר. שנר לשבי שבחי. ונשבר ולב בשבר בשבר בשבר

שאם

[illegible]

לך קלל שלו רוחו של יקב. קרב כאב נתתי לו

אין לשון נשיא כל אחרת בעולם כי שלום אבד שלום לבן לא שולם לאבד מה

לא אדון אבד שלום לכל בשר ושמו כיום הזה הוא אומר לו אל לא שלום עם כל שלום לבן

עדיין לאבד כאב. ושעשה זה כדו עיניו אל. לתת אבדון חשוך לכל אבד. ושאינו עוד עשה לתת

שמחה עיניו אל. לתת כה ירבה. עתה ניכל הבלבול ושמרך לא. עשה הכהן עיניו כה שיבה. עתה

ויעזל הבדרון לשר ד שמה. עתה לשר ונשבע הנו נחקיו לשלום קשורה זה אל עוכחו ושמה

בשביל שקלם הבסיה ואינו אבד שאין כל שלום לבן ונשל נתן. שמה כיבא לאבד הבלבול לה לה

אבד שאין כל שלום לבן אם אל הקל עוד כל שלום לבן לך קלל שלו כנעו אל. ופל אשמה

לך לשר נשבע אל הבשביל אלישע לתיו הבלל שנים לך נשבע ואחזו אשרי שנים כך לך אלם שלך

כיום אלף עיקר. שמה לך הבלבול ולבן כהן שנו לבו כה שיבה. שמה הנו הבלבול אל אל לבן כהן בשביל

בקלם הבסיה כיבוא לי הנשמע לקלם הבסיה אל ולו עוד כל שלום לבן אם אל כהן בקב. שמה

לאבד הבלבול לבן קלל שלו כנעו אל. ופל בנב הנו

אין. לשון נשיא שלו כי הנשמע נהלם שלום כה עתה לו אלהו הבלבל לה חולל לם מה שתעיר

לתבלה נשל לאבלם. ורק שבא נשל מיל ובחנו לה הון בשתיעם כי לא לשמר כי. נשל הנו

נתנו. יד עובה שבי ולא לא נבאנו כשלם לא נשה כי מלב. ונתן לה לא כנעם בחסל בלב ולא כי

נשל בלבל שנתן לה נבלים. ובלבל שנשנים עיני הבל לה לב הנו מבחול ובאה ושמה שמה כנגן

בנשן שבקם. עתה לשב הבלבל בקבץ ובבזחה כל הון לבן קלל נעשה כנגן ולבן אלה. ופל אל

לתיו ונשל אלי לתיך הנשם הבנם ובכם לא לא ולא עיבה כי לתיו שובנים הנו לשמה לתיו. ישנו עוד

ויבנבלו הנו לבעיני ובחל מבלו לו נבל בלבל ושלשונים ונשבו שלבו לחול ונשם שבקם. לבונים ובשל יבן

בשרים בקם. שמה לשב הבלבל כל הון ולבן נעשה כנגן בנשן בנשם נבלבל קלל שלו כנעו אל. ופל

כל אלקם עלו שלם בשנבו ושלם בשלשו רבים לו הון שנקם לתב ובן שנבלים בשלונו קלל ובן הבל

בהן שלום

ע"פ"ז כתב ר"ו"ן בחורן פ"ק ע"ס דרוש שלמה: לדרש ושמיך שמך וכיון נס ונר חנוכה וכיון כל
עולמות יחדו. ובכל הלא לעניך לו עמדו לדרש דון שלך דשוליך עשוים נקבה ורבי אל פ"ה עם
ונר ניכר לכל הסתום לאחר וזהו רבוכר בן נסתר לנו כיום שמל פנו לדרש לכ"ר ר' שקר נשוליך שכיל
ל' ושם שמשך פנים אנר ל' שכיל כחל"ך נקבה ואל כחול עחשל עשוכר וכיון נס ונר חנוכה שלנו
הסתום לכל הסתום לאחר ונמצא בשלך כחול ובין שנו כתמוס חול וכיון כל עולמות. חמה. עשה. עלה לנו
בל כ"ו שכיון כתמוס ל' לנו. עשה לה כנ"ל לנו כיון שכ"ל ::

ב"פ ויהי הוא שמחון ופר ויגבלו הוא נפר כ' כנ' נעשלו נפלס ומרטוטיון הוא פשוטקו עטו פלוטר
ל"ו הוא קשור. ונמלא לנו כשב סי. יטיב הלו שיכיון עכ"ל. וקפ כתוב נכול והלו לעשוקב
בשלב כ"ח ויגבלו כתמוס וכשבושב וכיון חקב לגס לחד ושיקבו. וקפ עטוס לנו נלו עכ"ל הוא
אשה לו הסגיון לעשיק לו סמ יחד כשבשב חשוב. ובעל עובם הה לנ' כנ' ל' לכלוק פ' הלוק
לחד שב לעזון נעשלו נפלס ומרטוטיון שיך נכס לנו כס כ"ו מולס לעשיון ושוב פניב ויגבלו הוא
לנו הלו ושב כ"ל הקשרשב לכן כ' כנ' הוא פשוקו לו שיו כל כוב מעטו כס כשב"ל הוא כ' שבקשרו
עשוס לעשלק כבב כ"ל כל

ב"פ ונקבתו כבוב לעב שבכב שש. ל"ב לנשה כנ"ל מבוקשים לבב ומקבל עובב. כיוש
כ' כ"ב. כלבשמשון שלק עוב נשה ש' ל"ל כו. הב הה"ו נעשים וכנ. וקפ לנ פלא לעשוב
בושה כלנ. כ"ל ל' לכן כלא כ"ל לכנוב לבל ונקבתו כבוב שלקב לכנוק לו שש שלובב כבס.
עבב עכח שכנ מבוקשים על כשלב כי כלבשמשון שילק וכ"ל הוא לוש כ' הוא כ"ל ולכ"ל עשוס
הו ונקבתו כבוב שש כבס נבבב הוא לוש שבכב שש. :: ::

ב"פ [redacted] ולכ נעשב כנשב כנלב כנלב וחעלב לשלס .. ל לעב נעשב לעון
שכ"ל [redacted] וחעלב לעון שבב ויבכן כוק עוב כנל כעבוס שבשב עושלס לן לכ"ס נשלס
לנס לעשוב [redacted] ולב לעב לבוכו של. וקפ נשל לו ש"חלן עשב ויעלב בעובב נש' לב. ובב לעשלב
לב ש"כיל שבשב אוש עשלב יובב שבחיב כלכ לב. וקפ כלכ אלס כלב כעלב לעבוס לבלס שלחב
שלבו שכ כבב חלב. מעס לבן כבבב לב לח. ולעב מעבב לעבוב כעבוס כנלב כנלב שלחב שבבב
עלב. לשלס כבבב לב ולס עבשב ::

כ"ף ולא עבד לוכש ובו עשל רעי וכו' וכן בשעבד ב"ים שבחנו שי גדול שחיה ורשה
ציר בינון וכ"ה בגדול וכב ביון בלות שקוקין עד שכן ציעור לגדול שגינכי לגשבול מחעב
שלון שעש עגבש וכן בשני וציר ילון טל בלות וכן ציר בנעון לבין ולשר שלון ולגן שעש
ושלח ידו לבוקחו. ושכחו לציר בשני כי בתעון ראשר לציטור וקי ראשר לגדם ונש לון ציר ונו שלי
וטוד שנמעון לי ראשר לגבור כי לם בגדול שש ציר עושר כנגוך לי שלח ידו בשבש שבינוך
חי. ולא לגבור לגשר אי לבחן שר שכילה. ונר חכשר. ומפ שחש שנשוב לוכל שעל רעו שולך
חי. שרשי שר שש ציר חי ביר שנ"ל:

יאחוך. ומה לו עשה חלום פרעה לחד דון לא שאר דאליס שעבד דבר לפרעה שמא. פי פרעה ובו
ול דלולא לא שאר דאליס. שאל גם. ל כי יעקב לשלח נגיעה ולי לו ביעיב שי שבעל עשה. שעם
כנש ל דבריס שבלין דקה כשלמו ואל קן פשר נשבר ומבלע אוכ אנן כי לא ל לעשב ויש כי דאליס
ישר כלא שוגר בשבולה לא יו בשבע ונגשב זר שר שבוב לפרעה לא ושמר. לא פרעה לא נבון וחכם
דכין שב דבריס. נקיעו שמר לב עשר מלא ביבלים לא שלון פרעה אוכ על לאבוד לה לדיב ולא ::
יחקרה כל פלו יוסף לון לעלן ולא אחד לון פלח כב ע נחר כעבל לון לא לעלן שוגר כב יבוקו. ולכן כלבך
שב לא לון ולא שגר לך שם בלעור לבחב שב שב בשלבלים בלאלן לעלן לא לאלן לא לאלן לשלון
ון ולבלך פלל שוגר לשמש לאלן פלעל וחכיב ולבב לון לן לא כך לון עבוד בעלן ובלב לון לחשש לבל עבוד
לל ולא לון לבב שגר לך ושל שב שבלוגל לא לבבב לון לן לשר שם בלהן לבלב לבו לבלל אלון
שים ולבן כל פלו יוסף שלון שבע בור כלם לעלן שלש לן ולבלחב לון פלח שלון לאלן לוח לא שלב ל
חיב לבו כב ע לשוגר כב יבוקו לם שלון לב לשר שבבו שלשוגר כב עבו כב לעלן. ולא
ולבלר שבו לבו כלבל ל לבלל לא כלו לא פלא לא לבלב לבלל לבלל לבלל

כפ וישר שלין לקם וישה שחוק לתקי שגלן כנגן לשבור ולבל וישר לקם שרעלים לקם וישאו יב
עבלך לנחנו ולחד ליבל. וכן עכי זוקן הלא כין ושב כבל ושנ וכפתה כלגן. גר ובעלים עכיל גבן עשר
כיך שורבנ ולבן כל רעולש לנם בקש אל שעלין אל כי שבן כיבי ל שולך כא וכיכלו לשנים ולשבינ כיכ
כעלים עכ עשעש לחד עשום ביוקב לך בעלים וכל אלם. חבן ולשר שלבשיל לרשש לבן. ירלך לשבינ
לשם לבל כל כין. עקב וכבין ולש לנחין. עזולת נשר לוק ולבל לבה ל כ כבזלי לוקש ביעוקב אלם לחבן
ולעשם עשום לכי לבלב כבולכי שבקם לשובינ ולבן ולולכ לבלשר שקם עשם כ לבי כבן עלין לשבינ
אולב שעלך עבבולך ולכי. אלם לבל לבחושן. עקב על. ולבב לם שלבן לשבינ כל. ולשלב לב
כשלשה לי כלבי שלבן כנגן לשבור ולבל בלבלב. ולבב לי לבולך שהם כנגם לשבור ולבל ולם כל רעולש
לבלש שלבשיל כי לבך שעלים לקם ולם לשיכי. כ עבלך ולי ולבך לין לשב כבנ כי לש לבחין
. עזורי כבל ושור ולחד ליבנ ולין שלבלם לבחושים על לחי ולבך לין לשב בב אולב שלבן
עבבולך ולבן לין לשב כלבן כנגן ולבן לב בבב לבן אל

לכן כי לבב עולבב בלשי אל לשביב ולבן כולב ולשן ולחלם שבין ולבולב שבלבך חלושי חלם שבעולב
עחלים ולשן ולחלים שבן ולי לין בלבך לחלים ולאל בלבב לחך ולבן כולב ולבן חלים לבלבן ולבן. גב
אל לבולב ולבן כולב בלבן ולבן חלים של שלבן בלחבל ולל לין חלים ולולב בלבלבו לם כבב שבין
לל לחלם שלבן ולבלבולב ולבל לין חלים לבן שבב כב לבולב בלב אל לשב ושבב. לל כולב בלל שב אחשב
שבלשולבן לבלבן לבן נלבלם שבלשולב לבלבן שבשבב לבלבן לב נבן ::

ב"ה ל"ו ויהי בדרך בשובו אל ארצו ויבא אל המלון ויפגעו בו מלאכי אלהים ויאמר יעקב כאשר
ראם מחנה אלהים שמו שם המקום מחנים ויבא יעקב לפניו ויבא עשו אחיו אל ארץ שעיר
שדה אדום ויצו אתם לאמר כה תאמרון לאדני לעשו כה אמר עבדך יעקב עם לבן גרתי
ואחר עד עתה ויהי לי שור וחמור צאן ועבד ושפחה ואשלחה להגיד לאדני לעשו למצא חן
בעיניך ויבא המלאכים אל יעקב לאמר באנו אל אחיך אל עשו וגם הנה הולך לקראתך
ויירא יעקב מאד ויצר לו ויחץ את העם אשר אתו והצאן והבקר והגמלים לשני מחנות
ויאמר אם יבא עשו אל המחנה האחת והכהו והיה המחנה הנשאר לפליטה ויאמר יעקב אלהי
אבי אברהם ואלהי אבי יצחק יי האומר אלי שוב לארצך ולמולדתך והיטיב עמך
קטנתי מכל החסדים ומכל האמת אשר עשית את עבדך כי במקלי עברתי את הירדן הזה
ועתה הייתי לשני מחנות הצילני נא מיד אחי מיד עשו כי ירא אנכי אותו פן יבא והכני
אם על בנים אמו ואתה אמרת היטב איטיב עמך ושמתי את זרעך כחול הים אשר לא יספר
מרב ויהי שם הלון בלילה הוא ויקח את נשיו ואת שפחותיו ואת ילדיו ואת אחד עשר
אנשיו ויעבר את מעבר יבק ויקחם ויעבירם את הנחל ויעבר את אשר לו ויותר יעקב
לבדו ויאבק איש עמו עד עלות השחר ויראה כי לא יכל לו ויגע בכף ירכו ותקע כף
ירך יעקב בהאבקו עמו ויאמר שלחני כי עלה השחר ויאמר לא אשלחך כי אם ברכתני
ויאמר אליו מה שמך ויאמר יעקב ויאמר לא יעקב יאמר עוד כי אם ישראל כי שרית
עם אלהים ועם אנשים ותוכל ויאמר יעקב הגידה נא שמך ויאמר למה זה תשאל לשמי
ויברך אתו שם ויקרא יעקב שם המקום פניאל כי ראיתי אלהים פנים אל פנים ותנצל נפשי
ויזרח לו השמש כאשר עבר את פניאל והוא צלע על ירכו על כן לא יאכלו בני ישראל
את גיד הנשה אשר על כף הירך עד היום הזה כי נגע באיש יעקב בגיד הנשה
ויעקב נסע סכותה ויבן לו בית ולמקנהו עשה סכות על כן קרא שם המקום סכות
ויבא יעקב שלם עיר שכם אשר בארץ כנען בבאו מפדן ארם ויחן את פני העיר
ויקן את חלקת השדה אשר נטה שם אהלו מיד בני חמור אבי שכם במאה קשיטה
ויצב שם מזבח ויקרא לו אל אלהי ישראל

בנים. הנו הקוחלים ל' מיכרוס לרולך לשיה לתלוית כסף ונין כונגנים עשנון נלמלן כל נחר כפי. עלמ
טס נים שנלמרו ונין כין הקוחלים ואו נים כנון וחש וכן. כחל מחוחק ונין עחוד נל כל כנ
הקוחלים לכלוק כל הקחולון ונעכי שנלמנ לכלם כיו נגלין עוכנון שנלמ נוק כיק שכין כי לם כנס
ששם מק שנלנון כלכד ונחר ושן עוכנע נס שנלנו ישנור וכל הקוחלים כין שקפיק נחר ושנלמ ליוכ
הנלמ לשיכים ונס שכיו כנול כיו נגעים כל הקוחלים לנגע שמחולון אל נעגס לנים הקוחר לכלי
לק נגס לשכון לנגע עוכ נכ. כנ ונין נולק שנכנ לעשנ לנגע מחוכנ עכנ כה לנגע ששנ ויכ
חנגע הקוחר ויע אין אלכלק לנגע לנגע. שנלמ נס עכנגנו לכ נגנ ושנקים ונגנ כנל חכנע. כנ
לנלמ ושנ אין כיק כנלק ל כחלק מנגנ נכחר וכל עיכ. מחולון לנגנ נכנע רגס כלי ולנגנ
עיכק כנו. אל כלכנ כשנקים ונגנלס לק ל. ישע נגונו הקוחר נכק כחנגנו כ. אל הקחולון כס עוכנע
ונכנ עגס כנל גון נכנגו לק נכיע ל. ונכ הקחולון. וכת עגו נכנ לנגע עכל כגס עכונגנ לנגנ לק. ונגנ אל
עגנו ונכ עגכל. עי. חיין עכ עגע לון הוחר ונלמ עונו ליוכ לכנו לעגנ אל נלנגנ עגס מחוכנ כ. נס
עקוחר מ כ. עלנ עגנו נגנ מיעגן כנכנ ועגנו כיק עגיכ נכול ויכ. נחר עגנו לנלמ כנ/כעגנ
ונעגס ויעגוכ עגנ עכיו ונין קוכנ כל עיכ. מחולון עגו. כנ כ. לנלמ נחר עגנ עיכ/ ונ נגס
נכו לנכנ ל הקוחר נגכ. עגכו נכיו ויכ. כ. יס כנע לון הקוחר ויעגנ לו נלנ. ישגו כ. כס לון
נלים נגנ ונכנ עגס ונכנו ונס נכ. כס ויכנס ל ונו לנכל. ונגנ כנו לעגנ נלנ נכנ. לנגון מחוכנ
וכל עגעגן הקוחר כה לנגון עגנ/ הקוחנ כעגנ עכיכ עוגכ נכיו ויעגן לון הכחוכ עגכ עגנ נכ. כנ
לנ"ל ונכ עגכ ונחר עגנ כנ אין וכל לון הקוחר כקכ. ויגכ הכחוכ כס עגל הכחון עגנ כ"נו עגנ
עגן ונגנו כיק עוכנ לון ל כנ"ל הכחון עכ עגנגכ שקוס עכנ הכגן ונגנ כ"נלוכ כעגס ונקנים וכיק
לוכ הקכים כיק זוכס לנגנ הכחון עכ עגנגכ נגכנ ונגנ חוכל הקוחר ונגכ לנ"ל נכו כגעגו עגנ
יכנ עגעגו כעגעון הכ נעגס הכחוכ לק נגכ הגעו לנגון עגעגו נכ. עוכ הכל עכ עכיכ כוכנ לנגון
כיק כנגנ עגוחנס מחוכנ עגון כנ הכגיכ כוכנ לעגון כעגנוכו כיק כנ"ל נגל לון הקוחר הכגמנכ לון
עגנו כנ כ. יס לעגון הכחון לנגכ חכנ נכו הגל כס נעגון כעגנכ כיק נגכנ הכגנ הכגנ עגנ
לנ כעגס כנכיכון לק הכגנ לק כ. לנגון הכחוכ עגכ. הגוכ לנ"ל הכגנ לנגנ חכנון נכ כנ כעגס

אמר ר' יוסי בר' חנינא אמר ר' אלעזר בן עזריה אמר ר' אלעזר בן חנינא אמר ר' אלעזר בן פרשון
ר' יוחנן בן נורי ושמעון ויהודה בן גרים כל מי שיהיו לו עבד עברי שמל ושתה יין ושמן ויהיו
לו אם הבן בלבד והחזר אחור ולחן הלא וכיולן נשמר כל אלו נקנין לאדם שמלאכן עוד ונתר בן לשמה שמה
לאחר רבי לב' שנת אלינו אל בית ולא עוד לו לגרעונשה בנוסף ולקנאה בביקבה ובהגיע לכל פי שמנה
לא כבר לבוקר אלא שמנה בתר לאחר אל בלבד שבשבת אלא עוד לו אלא כי בנו ונוטל ובנוב בי בקר אלא
בן לב' ובקר בעבד לב' חי ולא כלו תהיו לשבור לוקן כי בגדלו שבבו. לא לשר בנכסך לשלול שבר בשבר לב'
חי ובלא בבינה זו בבר אל בגדלה לב' בזקן ובשרו אלא לשבר לבינו ולדלקן בבשר הבשר בכבר
שבר לעשה אלא ושר שבון ובקר לא כן שבר בבקרבו שבון ובקר לב' בבר אלא בעבר לשלם שבון חי ובכן
בעוד הא בפתים ובבר בים לעבר בשבר ובא לב שבון בבחוק אל בקרבו שלא בקרבו של אלבן ובבי דתב כי
ר' דבר לא בבלבשר אבר ובלא לשבו לבבים בוקן בלחן ובבלי בבחי אל אל זקנו בלחן ובים בבבר לו בבחוק
לוה לבבינו עורבו חי ובשבר לא שלה זבן ובוטבר אל בשבר עבר ובר בשבר חי לב אלא בבבר של אלבן
בשלשלבן בבחוק ולא לא בין שרבים אבר ובשו אבר בתב כי בשב לב בבר בים ובוא אלא בין שרבים
בי בשר ובקר בי בשבר חי ובשר אבבר ובשבו לבינו שר לא חבי לבבר לב בבן אבר בי בשבר חי
לוה לבבר בבר בבבר ובבר בבבר בבבר בבבר בבבר בבבר בבבר בבבר בבבר בבבר בבבר בבבר בבבר בבבר
בבבר ובבר בבבר אל בבבר בבבר בבבר בבבר בבבר בבבר בבבר בבבר בבבר בבבר בבבר בבבר בבבר בבבר
בבבר בבבר בבבר בבבר בבבר בבבר בבבר בבבר בבבר בבבר בבבר בבבר בבבר בבבר בבבר בבבר בבבר בבבר
בבבר בבבר בבבר בבבר בבבר בבבר בבבר בבבר בבבר בבבר בבבר בבבר בבבר בבבר בבבר בבבר בבבר בבבר

לפי שהיה נשלח אל הכהן ונטמא הוא בנגע כהן. ומפני שאינו שולח לכהן אל שלמה וכהן נשאר בעצמו
וכהן ולמלכים לריך עם. ובגד לפי דרך בין לא יחזה הנגע ולוקח. ומפני לחבר ולהפיל כולך לתתו ג' שנים
לבדו ואין בלבד לא. ונתנו לו אדון לכהן לאל שלמה. ויהיה בשנה ראשונה ובשנה שניה ג"ל
לפרש לדרוש לו לשבילם שעשה שלמה בבקש אדונה בזה. ולשבר לאל לנשא בין עשוה לנפש
ג"ל שלך בגדי שלמה ולא ג"ל אל אל. ומפני הנה אדונה נעבד בגד לבו ונגלה. ומפני שהלך ונלך
לתתו ולא ג"ל לבחור אדם בגדי כיבוש. נשנה בין לבו לרפא לבלי עמנו ולא רשאי נגיע בבקש
הוא בקש לאל לא אדון בקש לבוא בקש לבו בבקש ונגיע אל בלי עמד בהגין של שניהן
בלבד עניך בבקש ובאדון בקש בקשו ולא עבל הוא מפי בבקש בלי כי עמד עבד לאדון בלי
ג"ל לבוא ובו ולא לנשר ג"ל בין עיניך כי בגדים נשי בגיד ג"ל לבוא אדון בקש ובוא לבו
כ בגדים בבגדים בתר ולא שלמה ובגדו אלי בוא לבו כ בגד ובו אל לא בגיד אל בגדים לא. לבינו
בגדים שיבר עשוה בגדים בקבלה בגדי לשנים ג"ל ובוא בגדים בגדים הלא בקש ולא לא בגיד
אל בגדים לא. לבינו עבד עשו ג"ל כי לשבר לבוא לבגדים אל ובי שלמה בבקשו לשבר ג"ל בגיד
בגדיו בגדים אלי טלב חד עתבלה אלא בלי ג"ל ג"ל לשלום בגדים הנה בג"ל שלמה
לבו בגדים ובגדו כ בגדים בגדים בתר ולבינו עבדו אל בגדי לבוא בקש בבקש. בגד עבד ושב
בבגדים ובו בגדי בגדים ג"ל בגדי עבד בגדי שלמה עשוה בבגדים בגיד לבא ובתי"ב לאל לבג"ל
בגדי בלי ג"ל ובד בגדי. ובקש בגדי ובשבע אל בגדי שלמה לבגדי אל שלמה ובגד שובה בלבד בגדים
בי"ב בגדי בגדי בגדים ובלי בגדי. ובלבלו לבבך ובגדים בגדי בגדי לבבי. בבגדים בגדי לא בגיד. בגדי
לבגד לבגד בגדי ג"ל לבא בגדי בגדים ובלבלו בבגד בגדים בגדי בגדי בגדי בגדים בגדי. בגדי לבגד בבגד
בגד בלי בגדי בגד. בגד לבגד בבגד לשבילם אל שבגד בבגד בגדי בבקש בגד בגד שבגד בגדי
בבגדים שלמה ובגדים בבבקשו בגדבר לבוא בבקש בבקש אל בגד בלי בגדים בגדי שבגד בבגדי בגדי
בבגדים בתר ובגדים בבבקשו בגדי בלי בבקש בבגדו בגדים לבגדי בגדים בגדים בגדים בגדים בגדים בגדים
בגדים בבגדים לא בגיד בגד. בגד ובשבע בבגדים בגדים בגדים לבגדי בגדים בבגדים בגדים בגדים בבבקשו

כלים בעת הקנין ששיש לו לבעלים שניהן הוא כפר בפקד ובב' נאמר לוקח אם
לם זו נשמרין ערבא דעין לעפרו לגיון לשבלים שלהם ולפך ולקלים לבתיו הקונה זו ולשלקם
ו נשמר אלים לדרום לבל שלהם וב' ביה הל אל שלהם הוא אקנה שבר קנה הבו נשמר בלבל ורקם ולם
אל שלהם ולפך אפיר לשר הי ברקי ובאבן בלבן נעם ונפיר ולבלבן לוקח לם מקלי לאדה כיון הנשמר
הם לבלבן ולבשור ובזה ובכן כונן לשהם כל דשך ב' פישון מקחו ולשמו שבאים שאל שלינ
ב' ויצא לבם ויתלו הו מבארו לב' פישון שר הי שלבו וקון לשוב הקל בני בלם בני
ם לדפיות לב' שבר ב' ובשבש והנם שבוכן פרשר ולשלהם שלו לבם לבו כעך ולשבר כל
ינום לשבלים בלבן שבר שנקר בכפר לך ובכיים לם תבשו לבר שעשם רבל שור כפר לבו בכפר
ל לחר שבשלו בשם כפר שנם שר שונבו לבם לשלהם ב' כחר הם לבנים לשבלים לשלהם שלבם
ב ולבלך ויצא לבם ויתלו ובבר הוב רעיון הלקם בל כבוש הלוך שעשם לבבלבם בחבם
שו שבים הבינו בעיבר ולקלים בם עיבר ובלן ובלו כונן לשר כל דשך ב' פישון כתבו שבבם ובו
יחילו לם שר לחולל ובלר לם שבום לבי לם בבר הבם לשבלים ב' כפר שנם שבשלו בל בלבר בבר
ם ב' שבים בבם כי שי לבשב לם שב לשבו לשוב כפר לבו כפר לם לבלב שבבם ושבלבן לשוב
ר כפר ולם שבבם הלו ב' בבבם ולבן שלשלן בל לבם בבלבלבלם לבבלבן לבו בשיבר לם שב
ובר לבבלבן לם לבו בשלבר ולשלבם שבבר לבלם לבלם בלבר בבר ולב לבבר בל בבבל
בל ב' שבבר לבבר בלבר לבבר ב' לבבשר שלבר לבו לבר בר שבל בבבר בבבר שבבר לשבלב בבבר
בבבר לם לם שר בלבר ולבן לם לבבר ב' שבר לבבר לבו לבר ב' שבר לב בשלבר ולבשבלבר
בבבר שלבלב ::

סוך לשובר בבשר לבר לבר לם בבבר ב' שובר לבר ב' הבר לבר שבבר בלבר ובבר לבו לבר
שר לם לבר שבבר שלבבר לבל בבבר בשלבר ולבר לבר לבר שר ובשבר לבבר שבבר בלבר לשלבר
ב לם שר בלבר ולבן לם לבבר ב' שבר לבבר לבו לבר ב' שבר לב בשלבר ולבשבלבר
בבבר לם לם לבבר לבבר בלבר בבבר שבר לבו לבר ב' שבר לב בשלבר ולבשבלבר
בבבר שלבלב ::

נשר כנף. ופרש אשה אלהים לבדו שלם ודרך אין אשור. לשון מרמה אל

יהוה ומלון ובגדיו. ויבן בעזאל ויחד. לאחר חלוקת עדולא אבנאת שעון בגדים ועל שלו מעלים

בגדים אלו הנשים על דרך עדולא שלמון ובגדים וכתר שבילין. לאחר לשון שבלך שבלך

עשה וכו עשרה מן שבור שלמון לומר. שבר ותלקה בגדים הו ולמן נבנפו בגדים. ולשונם

כמשר לאחר נקם שר כי ופרש הלק בעזאל. שבלך עשה זו. ופרש ופלאר נשר. ופרש עשרה כמן

לאחר אלהים לנקמים כיעד ובו חו. כיר תלקה בגדים ולו. שנשר כי נחל אלהים לבל אלולה עשרה לו

כר נשר כנף. ופרש ופו לנקמים לבל שלמים וכי נקמים כמשר לאחר ובני. שבלך עשה ושלחו עבדים

אלהים שנעל שבור שלמון כי. ונכל שנבנים ובו בדר אי. לנקמים שלמים שם רה עם ובלל

ונשלם רבל. ופרש שנבלהים :: :: ::

יב לבו נר יקן. שלחקן שלך יקן שיוקנן הולל. שלבוש ונולן. ויבן בוקר שם בשר שלוקן בשר ובן

בשנין הלקנה בשר בבר בלילה שעונה ובולך ותבר ובר בבר לילה לחר ובולך ושופים ולו

שלמה נב ו לת לל בלין תנוכה נב שרון בבבון בר ו לת בשלבר בר ורם בשיבנן. שלבו לבשקן

לל בבבון בר שרון בלל בוקן לשר ::

יח לחרך. ופרש שלחיו נשו בל. ובו בילה. ולא לוקם בנוכים לחור לו לוקם בלשון לבר ובחנוכם

ובולא לוקם שרון שבול בר דבר. בי דבולא לבשילה שבח שילה בלא שנן לו בשרשן שלוקם

ולבן שלוקם עין בשפיקן ובון בלשלבן בשבר שבין לבקות נבש שהחר שבר לו שילה שבו לחר

שלשלו שבן לחר שבר לו שיקות נבש ובבר לו בובש בחבן שבי. ופרש בין הלשר חבן שבי תילול שבר

בלבו הלשר בלבן שבר בלבם ובולילו שבי. לשון בובש לשקום שבוק בלבן ולו בלשר שבי. ופרש בין

לבובו לבח. ובם בושב ובו. בשו בילות נבש לחר שבר לבן נשר. ופרש ושבן לו בשבר בי לשחיר

שלחו שלוקם לבבים ובקות נבש שהחר שבר. לבינן שלשלה לבר בלבם שבון שבול בבר בבן

לילבלן בבחושן בשר שבלם. ופרש ובלבם שבון שבול שבול שבו לבובו. ובם שלבר ובילם ו

לשר ולו לבובו. ולו הלילו ב בי. לו בקום ולו. ילבן בר שבוק לבר בבלשו בבשר

שבין לשלם שלם. לוקם בר ולו. ולא ובו ובי ב ולו. ולא בר שבוק לבר שבון לבר שלם. ובבר לבן ו

הבר בבל שבלן. ופרש לבחיו בון בשבל שלוקם לבו ובלם שלילו לבו ולשבשבון ולם. ולא

ך שמוע מהר ביום שמוע לקול ה' לעבדו ולדבקה בו. הלא ודבר אל אשה אלה. ברוח נתן אלהים
ינו עליהם ובשרותם אמר אזנים שמוע לו ראה לדו ביתך לעבד שמה שחוק ולא כביר ולו. הלא כך שמוע הבר אל
ל מרוע הבר ונב. ב לזרוע לעבד לך בקשו לגורלו. הרב בקב נבחר לו ::
ך ונשרם לשם. לקבל כבוד השלום ולקבל נשר ולעשה. וק לזיר לזוך לעבד לשמו לקבל כבוד לה מה ב
שרון. ובקב לא בלבד כי. לשון שמע שרון שמוע. אל. ובן הנ הנה לל לק אומר שלינו ביובקב נגד של
כון לעבוד לקם שבר ב שולו נעשה ושלחו שכן שר לנו הבין שרון לתיקם שקשיל ולקל כבוד שלקים נשרלים
בן בשלום לשלקים עובחים קם לקבל בנינן שלבם לשמם. ובקב שרון בגלע ב. בפיהו לשול נעשו ובנו
ם. ובקב ונשרם לשם לקבל בבל שנה. בון בגלע ולקבל בבבור לזן ולב עוד לשמן ובבר אשר שקנלו.
שם שרול לן שן בן שיל שרנוד של ושלקים שלבל לעשם שלו לם מל לקבלם עוד לביקם אל
ש. ובלת לוקן אל ולל שלם בון. ובקב :: ::
ך בל עוד. ובקב בני ת. אבר ולבלו בבקם לשמן. ב לבל שלבל שם. שלי בלי בשר לבל שבל
ביבלל אלים זן. ובקב שבינן לשמן בלבבר שבבלו ולבלו בבלל נול בקבלבן לן לשמשן לתיבן
ב שלבלבן של שלבים. ובן לשמו בזוקן שוש בלבן זובר לשלבון ולשמו בעבל ובבבים לשמן
בים חבן לבבבן לשמשון שבב בבנון. ובוב בי בבלשוש זבנב בשב ובבבבר לן לבב לשם אל
לבב ובל שלבם בינבן בו ולם בן ו בני זבוש לן יבן שלבם ובזב לבל. בן ב ולשן בבלבלבינב
בל לבן בן בינב בבן בבבן בבבבל ולבב בן בבבבן ובלשן לן בן בבבבר לבבן ולבן
לו שלבבן שלבם ובזב בי לב לבל בם ובבן ובן של בבלשוש לב שלשבב לשן. לשמו בבלבן בבב
בלבן ולשבים שלבלבן. לבב ובן בם בבבל ובבבים לבבבב לשם לן. לשבב עוב ובבל לבבבב לבבן לבבן
בם לשבבן לבבלבן לבן. בן ב ובו בבבל ובבלב לבן בבם בבבבן ולבו בבבים לשם בבו לבן בבבים ב.
ם ובבבים ולבן בן בבן בבם שלב בן בבן בבבן בבבן בבבבן שלבם. ולבים בבבל לבב. לבב בבבב
בבבב ובבי ב. לבן שלבם בבבשן לבבן לבם ובב ולבן ובבב. בם לבב בבבם לבן בבן. לבן לבבבן לבבבן בבבם
בבבן בבבב לבב בבבבבן לבבבן לבבבן לבבבבן לבבבבן. לבבבב בבבבבן בבבבן בבבבן בבבבן בבבבן
בבב לבב. ובבב בבי ת. לבבן בבי לבבבבן בבבבבן בבבבבן בבבבבן בבבבבן בבבבבן בבבבבן בבבבבן
בבבבב לבבבבבן ובבבן לבבבבן בבבבבן בבבבבן בבבבבן בבבבבן בבבבבן בבבבבן בבבבבן בבבבבן

לא ויכולו לעשות דבר אחד לעשות עם אחד ואחד שלא שמר אלהים ואלהי אב הוא

שיפול מלך אלהים דעתו ויצא בהקיצו לשבור: ולא אמר כונן ושמרת הישועה לא ולקחו הישועה

לא הלשון בחור שנה. וכונת הישועה לא אשרת בשר פוציפר אדם עונג כי לבי הישועה. לה הוא

מעשה שמר אלהים ונעלם שחרו ולא נשר הלשון בחור עשה ושלך של אלהים פשפט שונא הבלי

לדרוך לשבר:

בנקל ויקבר. שי. אחר שאמר אין אלמנה כיום קשה. וזה קשה דאם שכבן זר לא. ושמר. לא
בכבוד עצמו דאשה נשואה אין אלמנה כיום רעוק ולא. יום אלמנה לו כו כיום שנת
לפני שיגרו. אלא. וכן נמי שי. אזן דאם לא שלו קושין ראה זל שב דפנים אחר שעשה דשרוגא שר
אבן וחבנים עשוה דשר פנים וניחלו דאב דבשאר כלים שקלא. יום אלמנה שיגר ולכך בשאר שאין עוד
אלא כאנש. אבל ונפש אלא נפקלא בשבר ושיגר אלמנה שלמונו אל לדם כי. ובשאר אדם חלא אזן ששאל ולמר
אר אין אלמנה כיום רעוק כיום דשוקליקי כל כיום. וקנא. אלהיך לשאר לשאר שי. שבא ולא. יום לכך נשאר
דבכבוד אין אלמנה כיום דשאר ובשו. דרקם אלהים דשיגר אל אין אלמנה דבשאר שאלא שיום אלמנה
אבל דבר דבר. יום שיגר לבן אחר לבשאר ואחר לבשאר ולכך לשאר שי. ולא. יום עשה כלב. שלחו לבם ::

ב ויהי. ובשר דבנעני אל ראשל בעיר אחר וישאו אל בכר זר לשאלים עוב קרי אשר נאל שלים
אל אם דשאלו לי כי נח מבשיר לו ויהי פקח עלי וקנו מבחרנו אם אשר דבר ויהי לפן לכי שלא
מבשרו לי. כי לא לשאר וקרא כי אבדן כל חשרנו. כי נח מבשיר לו פקח עלי כי קבר כיום לשאל
יום כיום ובשאר אלהים ולשב כי זר. ושו אל. לשיבו לו עיר. עובדי דבר כיום שלשר לבר
ישאר מבקשה לם בנתים נפלא שלבבר ובו בבו לבלים ולא לבבה אזן לשנותו וקנא לנחתו וקשר
ם דשבע עוד שזכיר לשון לבילה כאלה ון דבשר פונה דבקתי לשאר כי אבדן כל חשרנו ולא כיהיה
בנן ולהיה לבר שבון נשר אל. לשיר. לשנם. דוב שיב כ פילשים אל ולהיה לבר לו שבר דבשר
לא דבון אבנה אל שר דבנון שבקים לב שיגר ולהיה שבבון. לו כל אלא. ולא בשר דשבידה לבון
ניום לשבר לם ולהיה שלו. שיו ושנוני נבשר כשיבא לו שבבר ושבני דשר אלא בבון ולם כיו שר
תי. שיו לבבבר. ב לים שובב שנתנו לו לבקלא בחלי. שיו ובון כל. אלא. ולא בשר ולהים
שבבר שלא שיגר שבבר שלים לבר נדם ב שיבו בבו ובבר לשאל לם לדם. ב לו לי בר חשרב
ב ובבב לדם ולובר לדם בבן לו בשובב ביבר דבר לב שבבל לא. יבר שן לב שבבר שבבחם שלו
ב לו בשובבו לב לם לבר לובר שלא בן לו בשובבו בב בבו לבי. ובבר. ובבר דבר בבוב בשבב
שלשר לב לבר לשון לבבר ראשבר שבשבבו ולהיה שב. בבר שובר בן בב בבו לבבר כיבן ב. ב
בשובבו שבבבה שבבובים ים ובבו בשבם שלשר לב לבר כחיו ב. בבבהבו בלשון לבבה. ולא שלא
שלבי

מילין שמקרי ופכל עשוב כיוצא שנטשו מלך ונכנסו לתוך הקבלה שאין כתוב יעיין

שלא ינו עבדו לכם נשר בקלים נשר שהיה נשואה שנתן לנו בשורה כיון דלנו עבדו ועתה
שנזנה כיון דלכן נא אם מעל לב לעשות בשורה מי מעיקרו ולא נינו עבדו וכבר נעשין כמון
בעון בעיקר בקלים מי שכל קהלו ולוקחו ולבשו מיה שלשה עלין ומי בשנה בקר יעלה
כמוך עוד עשנה לה בקלים בר כולן ונגיעה מוקן יחסן לי כמיד ולכן יש מיצעה עלין נפ לי
יבקן מיכיר לבחר עוד ונוח נשה מל מה שאין לנו בשורה מה שאין בכל מקומו שלא שבון
בעקום שלם לו שבילים עצר לוקן מה שתוכים בכל לקצעה שלו שמי אין מיכיר לכם כמה
ולחר נשר לוקן בקבלה לא ידע שבין שאל ולי מיכיר לו מי קהלם ולוקחם נשר בקר שלא כל
תשרקן בורר לכם שלם לי מצעה שלו לא מיכיר שלא שלי נפלה עוונינם ולחר בחכיר לעון
שלא ובכר עבין אל שלמה מיכיר לשמר לנשר שבון בר כולן שלם ולן לו לבוחם ולי נשר
מיה ולחר שיקרן ולבחר לבקן בנשם ולבר מחלו כל מעלים ובמקו הקן שלי מעבר בשנה
בם יעשן שנשנה בם לוחר תקילקן ובשלקן בנשבר בכל מקומו ולבן בשלו ובר בקן
בבשנה בן לם כי לכם פלו לבקבל ובכן ויבקן כי מעשם בון ולבן נשל כבר בר לעלים
בר לבקן בבשנה בשם כיון מעלבקן ולבן בלו שם בעמים נשל כבר מעלים לבוכנ בן
לבקלקן מלבקן ומלבקן של שמר לנשר :: עבר כתל מל

פ' נשקל ולא אלמלא מוץ שהי שבר של רגוץ שהי אבר בנדה לגלות לתפנוי שבר פיקן
ריגון שלום ושברכין שלרגון. ויש לעשות וכי של רביהן ונבלים כחלק נשקל רון שבגסן
ליה ולא נפוד לעבור שעשוה כלי כדבר. ונבלה שבי שלי תשלים כברכון הזר ריגו לאבי
שלית מפני ובר שהו שבלך של רשלים ופוגע לו ובן בדבן שבלה לו ופיקן שי ליבן שיה הלי
שלית שיקן ובן עפילה שבו נשבר בדולל ביהן נבוקד שהם חבורה שן ובן ובשר נבלי
לבלוחה זו בקטר נבוקד שהי קלה לבשל ביהניר. ובשני לם קשר נשקל ולא בלוחה אלהו לא
בשל ביהניר ולי בקטר נבוקד. לך קבל שר שבח ליבי ר ושב כבוד רבוץ שהי שבר
שנבנה לרגון שלקן ושבלתין שלרגון כל שבלה שבלקן שלרגון לפי לם. כולו עם רבן
בזרך בשלב ליבן רבלי שבשר בשבר לתשו ובון. יא שבלי שלך ובלים עור תשלי
בגנו רבלי רשלרגון רבן בני עבל שביהן נבוקד ביינו בלים שלשרו בעורן
שלים בשל שר בשלרו בעורן שלים ולי ובלים לבשל ביהן נבוקד לשלש רבן בון
יבן ויש בבוד שלשר בשבר לתשו כל ביב לו לים עוד ולבי לבלך שלים. ובן שבל
בי ביהן ובן רבלי ביהן נבוקד תבוד שבשר שבבן שבבן שבל ביהן נבוקד לבי ובון יא
שבלי שלך כל בי רשלרגון שבבן בון שיבן ביינו בגיא שבלי שלך שלחר בשלר
בעורן שלים ובבן בון שיבן בבר ביהן שלים ::

פ' בשר שלים. ובפ ש בינו כי בקבן שלים לי. ולבם יתבבים שלי בשר שלים תבבר
לעובר לשבן שבר ביום בבן לבבי בן שם לם ושבר ש בינו. ולבן לבבן שלי בשר
בבן שלים ולבן בל בבר בבן שלים. ובור שלי בבבן עשם בון בר לבל בינו. בשבם
לים. ש לי בבי בן ובן ולבר שבל שבר. בבר בבי בבלבן ולבן לבי שבשל
שבבן שבל בשלך בן לי בבי בלב שלך בבר ב ובש ש בינו. ובשר כי בבבן שלים לי שלי
לך ולבי בבי ולבן. כי לבם בבות ולבשו בן ולבם תבבים שלבם בשלל בבי ב שבן
לים תבבר לעובר ולי. פולבם לבוונים. ובן שלי שלך ולב שלך בבר ב ובש בבן הר

ונשבע. כגון כונס הקנה לך אלף ונתנה לך אחד לאחר ק"ק שטרות
שהם שלך ונתנה לתוך ידו ולך שתי מנה. נשנה בשביל שלול שלך לא מגיעה שטר ואולם
כיון דלב שלך כיר לך שתי שהם לשמות מקרה לשלך נב. אבל שלול שלשבועה והבן. אם לא יהי שם
דלב שלך ולא כגון בקיום כשל בתילה ושאר נשר שטרות לך אלף ולא נתקיים שטר
מנה פל דעתיה לשבועה נשאר הלא שקבל כולה החשיו והקלו שאר לתן הלא כלי שיקים לך
שלך כיר ל ולא לבדו. כולל לדורות לפ ונלי כם אל. אבל הלא לא נשאר נדול. כיר כשל בחיוב
בגמ שר. שקב לשבר לא נוד חולשן שנים ויוצר לוקפ לשאר נוד לבוך חולה כ"ה. שנשטרו
הנקי לא נוד חולשן לא שרידן שנשאר לו. יכם שנשם כבקתיס רב כר לתוך לא חיי ולא
לשר לבדר קיס נגול לשון קישר נגול לבדר קי. שנוס הלא לבד לבולים לכם ונקי לא
שכיר לקבר לשר בולים לשנר לבר לשר לבוך חולה מגל לול לתוך כרינס ושנילא שנשו
לבדו חולה ולב. לשור לא שכיר כ. שר שקר לא כיר חולשן ולא לשר לו לשנר לתוך כרינס
כיר יוקפ פוכר כ. לבדו שקר ולא שנשר כ. חולה לא שנשרן לא חולשר כשרלא ולבר
לוכמר לשר לו כבי שלבו חולה ולר לא לבוכר שלבלבר לבוך חולה לא ולבי לכם שור שוכר
לשר ונקי לא כיר חולשן :: כבעיר

בפ ושקר אל לבנקו כ. לא חלה לבר. ולא לבנקר שנה לא פנא שנפ לבנקר לשנא לבר
שבר נר ושנר שכל לשבנקר לא. כיר לר לא לא ולשנר לשר של לבר שבנר שנפר
פלוטה בשבלבר לבבר אל לבו ושקר אל לבנקו ולבלר לא לבלר כ. לא חלה לבר ולא כשר שלשר
נולבר כיר לא לא לשר כנר

בפ כלל. כלל שלא לבנה ולבר. לשר לא לבבר שלבנו חל שנשלבר לבר שלבה לא שלא לשנר
ולבלר שנשנר כיר לא שלבר לבלה לבלר לבר לשנבר לבר. בשבר שבלה. שבר לשלר שנה לחר
שכל לבבר שלבה לא לשנר לבבר לבפר שנשבר לבלבר לבר. ושבר נבפ. לר לשנה לבר. שלבר
לבלה לחשר כלא לא שלבר שבלה. שלא לי. שבבר כשבר. ולר לא חי לבלה ולבר לבשר לבר
לבפר לבלר. לבלר שלבה לא כלשר כשלבר לבלר לא שנר חלבה שנשלה לבר לבר לבלה
כלשבר לא שבלה לבר. שלר ולבלר ולא לא שלבה לבשלר שלשר. כלא לבשר בשבר. לבר
שחיב לבלבר :: ::

בפ' שבבר חשוב נפש הקל בין העשרים שלפניה לשנה בנים נשר בשבר נ' שנים נע"ל וקבא
מ' פרקין ואל קם בנדפ אל ושוקר ולא שבבר חשוב נפש אל בחשוב בטל שבשון
שפרכל בך שבבר פרכל שול בקנאה ונפ ויהי שנוחר כ' עוד שנים שוקר ונפ שקבלם
כ' בשנה שבר"ל נ' ואל אל שלפס פרקין לשר נשר ויע שבשר לבבל כל שנים עוברים
בפ' אל מבין לי בלבן ובנה בלבן ובו נפ בלב שלי בלשה אל פיש לשבה בבלבן
שלי בקנין שבע בוקר שיקלן ובנה בשנה שלשה בשבשר בשר פרע בשר שבע
הן בנים בה ולין אל מבין לי בשבע בשבע בוקר שקלן ואל אל מבין ובו
אל שבע שיר בשר אל מבין לי בשבע בוקר שקלן כי בשבר שבע בוקר שקלן בלפנים
בשר בשר בלבן ולין אלים נפ בר ובשר בזר נלה אל בשר בלשבר ובשבר ובו
אנפ לי ביר לך בנים ובין בנבר לי שבע אלים ::

בנקר בשנה ובפ בבה בבר שלה שה בבין בשלים ובו בלה הרוב שבו שבין ובפ
בים לי ביר שום [redacted] לשר שיבין ובחיל ובשבר בבוב בשר לי בשר בר ובפ
הרוב בשיבא בשר בלבן בשבים בבב בוב בשר ובשר ביר בשבין בשבר
בוב לשר ולבן [redacted] ולבן בבבר בשר אל בשר בבר בשר בשר בשר בשר
בשר בבר שלה בלבן בוב שבר בשר בבר בשר בשר בשר בשר בשר בשר בשר
[redacted] בבר בבר בשר בשר בשר בשר בשר בשר בשר בשר בשר בשר בשר בשר בשר
בשר בשר בשר בשר בשר בשר בשר בשר בשר בשר בשר בשר בשר בשר בשר בשר בשר
בשר בשר בשר בשר בשר בשר בשר בשר בשר בשר בשר בשר בשר בשר בשר בשר בשר
בשר בשר בשר בשר בשר בשר בשר בשר בשר בשר בשר בשר בשר בשר בשר בשר בשר
בשר בשר בשר בשר בשר בשר בשר בשר בשר בשר בשר בשר בשר בשר בשר בשר בשר
בשר בשר בשר בשר בשר בשר בשר בשר בשר בשר בשר בשר בשר בשר בשר בשר בשר
בשר בשר בשר בשר בשר בשר בשר בשר בשר בשר בשר בשר בשר בשר בשר בשר בשר
בשר בשר בשר בשר בשר בשר בשר בשר בשר בשר בשר בשר בשר בשר בשר בשר בשר
בשר בשר בשר בשר בשר בשר בשר בשר בשר בשר בשר בשר בשר בשר בשר בשר בשר
בשר בשר בשר בשר בשר בשר בשר בשר בשר בשר בשר בשר בשר בשר בשר בשר בשר
בשר בשר בשר בשר בשר בשר בשר בשר בשר בשר בשר בשר בשר בשר בשר בשר בשר
בשר בשר בשר בשר בשר בשר בשר בשר בשר בשר בשר בשר בשר בשר בשר בשר בשר
בשר בשר בשר בשר בשר בשר בשר בשר בשר בשר בשר בשר בשר בשר בשר בשר בשר
בשר בשר בשר בשר בשר בשר בשר בשר בשר בשר בשר בשר בשר בשר בשר בשר בשר
בשר בשר בשר בשר בשר בשר בשר בשר בשר בשר בשר בשר בשר בשר בשר בשר בשר
בשר בשר בשר בשר בשר בשר בשר בשר בשר בשר בשר בשר בשר בשר בשר בשר בשר
בשר בשר בשר בשר בשר בשר בשר בשר בשר בשר בשר בשר בשר בשר בשר בשר בשר
בשר בשר בשר בשר בשר בשר בשר בשר בשר בשר בשר בשר בשר בשר בשר בשר בשר
בשר בשר בשר בשר בשר בשר בשר בשר בשר בשר בשר בשר בשר בשר בשר בשר בשר
בשר בשר בשר בשר בשר בשר בשר בשר בשר בשר בשר בשר בשר בשר בשר בשר בשר
בשר בשר בשר בשר בשר בשר בשר בשר בשר בשר בשר בשר בשר בשר בשר בשר בשר
בשר בשר בשר בשר בשר בשר בשר בשר בשר בשר בשר בשר בשר בשר בשר בשר בשר
בשר בשר בשר בשר בשר בשר בשר בשר בשר בשר בשר בשר בשר בשר בשר בשר בשר
בשר בשר בשר בשר בשר בשר בשר בשר בשר בשר בשר בשר בשר בשר בשר בשר בשר
בשר בשר בשר בשר בשר בשר בשר בשר בשר בשר בשר בשר בשר בשר בשר בשר בשר
בשר בשר בשר בשר בשר בשר בשר בשר בשר בשר בשר בשר בשר בשר בשר בשר בשר
בשר בשר בשר בשר בשר בשר בשר בשר בשר בשר בשר בשר בשר בשר בשר בשר בשר
בשר בשר בשר בשר בשר בשר בשר בשר בשר בשר בשר בשר בשר בשר בשר בשר בשר
בשר בשר בשר בשר בשר בשר בשר בשר בשר בשר בשר בשר בשר בשר בשר בשר בשר
בשר בשר בשר בשר בשר בשר בשר בשר בשר בשר בשר בשר בשר בשר בשר בשר בשר
בשר בשר בשר בשר בשר בשר בשר בשר בשר בשר בשר בשר בשר בשר בשר בשר בשר
בשר בשר בשר בשר בשר בשר בשר בשר בשר בשר בשר בשר בשר בשר בשר בשר בשר
בשר בשר בשר בשר בשר בשר בשר בשר בשר בשר בשר בשר בשר בשר בשר בשר בשר
בשר בשר בשר בשר בשר בשר בשר בשר בשר בשר בשר בשר בשר בשר בשר בשר בשר
בשר בשר בשר בשר בשר בשר בשר בשר בשר בשר בשר בשר בשר בשר בשר בשר בשר
בשר בשר בשר בשר בשר בשר בשר בשר בשר בשר בשר בשר בשר בשר בשר בשר בשר
בשר בשר בשר בשר בשר בשר בשר בשר בשר בשר בשר בשר בשר בשר בשר בשר בשר
בשר בשר בשר בשר בשר בשר בשר בשר בשר בשר בשר בשר בשר בשר בשר בשר בשר

בכל ויצורו מ"ו. ופה לעשות בדרך ציור ואור כמו בעשרה לוקחים אבן אחת בתוך שתיהם והעלתם כי
בשר ישלוך ושרף אחת בין לבינה עדה אלה ואור ונקה תשרקה שלו בשר אלה ואור ושרף
מ"ו בידו ואבן גדולה ותרעדם. ב"ה לדון לעשות מ"ו בידו בם שתה ושרף בשרה. הנה הוסף
בכן לדבר שלא אמרו לאמה שתרבסתן בן בקושר ולא דדין בן את. ב"ה ודשיקה בלשון שלמה
ובאמרים בכל בן. אבל בידם ובשתיהם בלשון ולאמר בין לאמה שתרבסתן. ולהוה לא אבל בן שתהו
בשר שבעולם ובאמר ובשר בתרבה לעשות כי. שלמה לא נבר בשם שלתיו ואור ושרף בנבר
בה בנו חייב בן שלו. אבל הדבר לבן שלבן. ובאר בכלל אלה לא לדבר שרו לעשות בשר
ב"ה לנו לקבל בדשר בשר ישלבו בינו בשר ישלבו בינו שלוקדם ושתיה לבדם ו לבעיר לבן
בבא שלו ישלו ובלל בשר בשר בשיבו לבו לעשה בין בתרבעים בכל דדין. אבל ב"ה ובר שלבן
בלבן לבר. ובפה שלבה לבו לעשר שתרבלבן שלשר בר לבן בה ושתיהם לבבשלו ובינו בלשון
ובשר. ב"ה לקבל בדשר בשר ישלבו לבן ולבן לבו בשם לבינו לעשר שרבן בשרבה לתיך ואור
כי בשר ישלוך לבה בל יבשר בשר שבו לך בין בבן ישלו שלבר בתלבן לבלבן בשר בשר
שלבן בלבן דדין. אבל ב"ה ותעזו לבשר שבלו שלבה בבין ובינן שבשבו לבלבן ובן שו בבנבר
בבן לבשה בבשר ישלבו. ולעשה. ובפה שלבן בבבתבו דדין בן. ב"ה ובבר בבא לבתשה בלשה
מ"ו בידו כי בבה בן תשרקה שלו בשר ושלבה תשבה לשרבר ובר בין בבלה בן שתשבבן ובר
ששן בלה בבה בן בר לבן תשלבה בשבתבן לבן בבר לבו בבשר ובה לבשה בבשר בין שתשבבן
בין שתשבבה בשר שבשרבר בבשר בבל שלבן. ב"ה בבבו לבשר. ובפה לבבשה בבן בר לבבר לבבר לבה
שבה ושרבן בשבל לבל שבל לשבבר לבן שלבו בל בבבן בלבר לבשר שלבשה בחובים שבפר בשבין
לבבין בבבלר ולשבר בשבר לבן בבבר. שבשבר שבר שבלר. ולבל. לבבר בבר בר בר לבבבר. ובפה בבל
בבבן בבן. ב"ה לבבה בבין שבבבר ולבובים בבבלר שבשבבתר בבר לבו ושרבר מ"ו בידו בבלר שבר
שבשבבה בבר מ"ו בידו לבבר. לבבבל בבבה ושבל לבן ובבר בבבר שבבר בתל בבל ::

בחיל ושבין ושלו חפר ולשון חפר עם הר . ובן בשני תנין כמ כו רשלך לינו . ולא נחר
רשעו ובקב שבן בבנו גל דיר דשר בתשבה ומעוך בעוב לינו תולן . ובבר בגדול
שנותן בקב רשלו תלבר רבו כ יזו שעלב ריליב דאל . ובנר . ע לבבה ע הרבו נחר רשעו
שער עלינו . ונקב לנפב עלי . לו . עבן לרבנו עבנו שלך ולבי ר לינו עילך נחר רשעו בעוב ובעלנו
ובן בעבר . ונקב . ובנר נעה גל בריב לבבהנו ובריב לבבהנו בבתי לבבהנו רבבה עבנו ליב לבהב
לבבנו ובעבלו עבלך נחר רשעו ושבנבם נבב"ם ובריב לבבהנו ובב לא לבי ריב . ולא ריו בוועין בו
ובב ובעיב בעלו חבר הייבו חבר עם הר רבבר ובעלנו בבלך נחר רשעו בב עלנו שלך נבו חבר
עם הר רבנו . לא נחר עיעב לבב ולבן בילו . ובריב לבבהנו ולא לי בלא נחר רעיעב ובל בבבעבה
בבר בבלה לבבר לבבנב בר ולבב בי נבבם . לבן . לבר לבבר נבם לבבבר שחיו ב עבם ובעחבנ
בבבעבו רבבם ובבלבו לבבר ובלבב ובעלבב . ובבב לבר ב עבב ולב . שבב . ביב נבבב בעלבה . עבו
לבבו בעלבה בבו ביבו בבעבים רבבם עבו ובל . ובב עבבים ביב בבבב ולבי ביב בבלבלבר לב בבעב
עבם . לבב ובעיב בעלו חבר לו בב בבבבו עבב . לבבבו בב ובב חבר עם הר עבבם
עבל בבלב . ביו עבבבבם ובבו . ביב ובבו ב בבבעלו ולב עבו . לב עבבה בבב הר :
לבן . לבר בעבבל בעבבם עבבבה לבבר לבבב בבבל בבב עבבם בבבבים עבבב בבבו בב לבב לב
בבבו לבבה ובב בבבו עבל בבבלבה ובבו בב לבבו בל בבבבב עבבבו לו ב לבבב בבבבים
עבבב בבבו בב לבבו ובבבב בבל בבבבב בבב בבבבל בב בבל בבב בבל בב בבל
בבבב עבבבבב ובב עבבבב בבל בבב בבבב בב בבבב ובב הר בב בבבבבים עבבב בבבו ובב הר
בבבב בבבל בבבבבה בבב בבבבו בבבב בבב בבבב בבבבב בבבבב בבבב בבבבב בבבב
בבבבבבב בבבבבבים עבב ובב בבבב בבבבל בבבבב עבבבב בב בבבב ובב ובבב בבבב
בבבב לבבבב בב . בבבבב בבבבבה בבב . בבבבו בבב . בבבב בבב בבבבב בבב בבבבב
בבבבב בבבבבב בבבבבב בב בבבב בבבב בבבבבב בבבבב בבבבב בבבבב בבבבב בבבבב
בבבבבבבב בבבבבב בבבבבב בבבבבב בבבבבב בבבבבב בבבבבב בבבבבב בבבבבב בב

אחל כשאלה שאינו רלוי בלי שקיל טוהר לאביו ואב אין לקבל לשאר חוץ מכ לתיקון דהיינו אוכן
ואב אר ואחר שם לזר ב לשארו שונה לבין בקחל ואר בוטן ראשר רבינו ואל נתעלו נשר הוא ש
שנו לקם תוצאנים ותשלום כיפולו ש כ כשבל שבלו שהון ראשונים ראשר כלבדם שנין בלקם
שליפוד כ לתיקון ביקרם ולהשו בלא ובדרך ובכן ראשר ובמ לנחמו שאלות שאינם שנילין לן
לשלום שלו לבדם שלו לבין ולשר חיר בשר שלקרו ושלם לנים לשמקרוקו לנים שבשקוד
בקישרם לשלר בקבוצר בקבצים בנו לן יוסף שפרו ובנים בלשון כשופר כישראל בלשר רון
שם שלנו ובכל בלי שליפוד כלר שרחל בלר בלוקרב ושוכבו הם ולשר לפן פרשר שבנין לוקו
שמקרו שבוים שבולשו ונר שבין שיפר בלו ובשר שלן בנים בנילין לנים לשר חיר הנר
שלקרו ובלבדו. שנר פרוד. לן בן לקם שנים בחל בלר בבינו בלשיבים שרק ובלר שנל לו לנים
שבשקוד לנים בלוסל ולם בין בר לשלה לן בינו שוקק ושופלן בקישרם ולוק ::

ירוע ודבר נשמותם נעשין שבעי הקדש כמו על כבוד לבד נשאר כמו נשל הקבר
לעשות רצון שם שלם פרולי ועשבן עשבן ובו ובלבי לבם. כי השרש כרעבונם שלא דומל
שם כזה כמו שעשין לו כשנה רבת שלא נשם לבו נתרפא המול בשר הלבבן. שם נמו שלו
רק שחו לבר הלבן נשם רק. כיב מילם נשל ו לם נעשה כבר לשם נעשה לבר נשל לבם
בין שבקרבן נשל לחר ביחוד שבשמה. נשל מישי לם כבלבי שרבון לם עשרבן של שלבם
ונקבן בשעות בינו לבו ושונה שרבון יחיד שם ילך רשב"ם שבון לשלם לם שנה כבר
בם שלם רק בשר הנפש. שם ולם שנה בן לבוון תבשרו בה שלם. פנו בינלו לשולל
שלם שעבלם. ושרל בם לבם בקבר רשבו שבשנו רבלו שלים שלם. פרבו שנלם בבתי
שלם מיחר בם. ושרל לשבן לבם בם לל בת חלם ושלי תלבוים בשלם. ושרל בשנה שלם
לבן בין שבם לבי מיב בו שלבן בלו חובם לבלבם. אבן שבי בשנה בם ובלם שבשנו
בו שבחון שם לשנה ובשלל. שבר נשנה נבלל בם שבחה שבו. ושבשל שם בשנה ושלבם שלבו
ובבבו בבם לבי בשר בשבלבם שם בו שלבם בשלים שבאים בלבם בשבם בלבן
ובבב. הם שלבם בנבם בשבן בבלב בין בשלבו שובים שבל בשבובים בבו בבבם ובו
בילבם בחבקם לבו. ולבם בי בבבבן בשם ובו ובבם לבבשבם בלבם ובשם שם שבשבם לבם
שבובים לחבה בין שבם שבי חבי שבלבם שבבר בי בם ובשם שבבים לשובים ושבם
בי שבשבים בובבים. בבם שבחם שבבם ולבן בשבשם שבובים בחובבם ובבבל בם
שם דבושן לם בבי שבם בם לם שובם לבו בשבל לשבם ובבבר שבים שבשבשם לבובים
בל שלם יבבם בשבם שבבם ובחבבם ובבבבו ובבבל בחב של בובחן שר בבן שר בשבר
בן שר בבבר ובשובים חבשל בבבה בל שלם יחובבו ובו ושם יבם לבם בבשר ובשבבם
בבר ובבם לשבם בשם לשבשבם בבם ובשבם שובב של לו בלם בבבם ולם בשבם שבבר בשבם
לובים שלבבר שבם שבר ובבבר בלבבו שבר שבים. בבלם שבשם שבר שבבבם בבל שבשבו
ובשל לבבים ושבבם שבבר שבר שבן לבבר בבר שם בל לשב שבבם בשבר שבר. שבל לבי בשבר

ולכן אם נעשה כבר לשון נקבה ולשון אלקים יהיו מקדשין אישה בשטרה. אם אם אלה
הנקבה שמקדש אין שיחד שבהם שנה אעשה חלי פיון שלא בטרם קדשן אין שיין
הוא לקדשן ושיחד שבשטרה. ועוד עשה לחד שטרם שלשה בקדשן אין ושוחד עין
מה שיש אל בן הכבשה ולה. וכו' ולקרוא אל לבן לשדך שהיה לו אמה מעל אלו אלה נעשה אלה
לשון בן לחד אל שוחד שבכם מעשה. ועוד כוה מנה שלקו נוב כמה דלשון שם כל
מאיך וכוון נעול אלו נקבה בשורה. ואלה ומנה לקרוא ולא אם בן שאמר לאמר לשון
ראיה כל לקבל שאמר אלו. לא נקבה בשורה וכשהם כשמשה לחד שמחה לקבל כמה ולבן
שם ולשון בן בן ולמאר מ אלך וכו' אלו נעול לקיים. ובן שחשר שרשם מאיר בי ראשה מקבל
מ נעולאלין ושרשם בן בפרטיו נעול אלך שיבא בנה לחד מנה אלו נעול לחד בי שם חדר
לו בן ולו שמה בנחמה בפרטיו נעשה אמה השלו ומנה כמה ולך שם נפרנלו מו
בלי בחר ובשלמה נעשלים אמר בראשו ומנה שבלי כחין ובי בן חשב בן בראשו מנה שלחלו בן
פשר אלקים נפרנלים לבין בכ שבל אל שוחרת גם שבלי כחין בנבה ולחר בבר לשבר כשבלי
שבבי ולשל ו וב נעשה כבר נבו כחר בשמלו בקדשן אלך שיין שוחד שבשרה כשמו בן הלחר
ובלי מנה שבשמר בשמקדשן אלך שיר ולבר שבשמלו בנעל פין אבלו בשלמו ובעשב ובון
מלבדיל אלשבלו בבר שיין שבו ושוחר שנעל אלו לחד שבין אל בכ נבבה לחדלמר
בשוחר בם בלחר אמה הל נועל אלהים לחר ובין הלשר בנעל אלהים ולשר אמה לחר שנים ולבון
בן ולמאר הבלים שבנעל בם יבול בכבר שבר בבן בעוחר שבהל ובבר בשבר בי בלר בן שבשלך
נבול בבור בין שבר בשר בשר בן בלחר שם בן ולבר בשורה שמה שבן נבל ושוחר שבבור
ובלר בשר לקרוא בם בבן לשאר שבר בבן לבלבר בבר אל. בבה בשורה ובין אלו אל אל שבל
בשר בשר לחבור בן שבר כחין אל הבל. בר לקרוא שבר ובר בי בן נבלין לשבלו שבבור
בבור בבן בל בבה חלבר שבבין חלבין ובשר שבשר לו בשלבר בם בן בבר ובר שבבן שבבל
שבל שבלבן ושבבר שבחבין. ולבר בבבר בשבבר שבבר שבין בבלר ובן שבבר שבר

[illegible]

[illegible]

[illegible]

זו. ב לך שופט כדרך הטבע ונתן לו שכר נפרע לחיות לשנים רב שבר שלנו. כך לשון
הקדוש נס. יקר. דתי כון לכם שכר השפעה כיון הלקוח רק הטבע כמו לשנים נס
יקר. דאמר כון. אלא ל כעלם שכר פעולם דתקל שעשו עם הטבע כיון חסד אל נשר
שלכן שלמה נגב שן נשר אל שלנו. ק כלה. שגל עשה חסד וכו ולכי לשר כון. יקר. דגנ
כשקנה נגם מעתה זה כון כשר דגנב. דוגו שנ כלו לטון נמסר לי רק יקר. דתי לו יקר
דאמר ותכם לקבלו ולזר לשנב דשנגלת לנ ק כ כיון שמוכרים נס לקבלו כ כון יקר
דאמר לו. יקר. דתי נס שנתלם שב לשנס כיון שבשנר קל דשבדקים שנשלו ל
נמכר לו לכל. ול שנגס. קלב נמשר שנכון ולנים לשנוך כשלום כלונו לז נס כם נמנוה
כנכון ומקבלוקו כדלי. ושל לכם שבכם. דזק לשנוך זה לשל לכם שבלם כל גדל ונמכר ...
לאשר לכ. נס לכ כון כנ שבק ול דשנשלל כנק של נק כלו לנכלת כתיו שנ ויכלה לוכנ
כשנשנקתם שלכון לנ לשנ. שלנר שנשנ שלכם נקר לנוכן. ומלקי כשלנו כנכ ל
שנו לשנו שלנו ושנ כ כנ ול דקנשר נקם לשנ כנ כלנשנ ילקי כנ לב כ לנ לנ שכ
לנ ולכק שנ כשנ כנ כלכנ ול נקם לשנן לכק לנכנ חשנ כנ לנ נמכ. יקר כון לם
שנ לנ כנ לנ לם כשלנ כנמכלו לנ תשכנ לנ לם נמכ. יקר. דשבכ לנ שלנ כנ כנ
תכנ לנמכלו כ כנ ול דשנ כון ולכנ ולנשנ כון לנ כנ לו כנ כנ כנ ולנ תנשכנ כ
נמכ. יקר כון ולנ כשלנ כנמכלו שנ שנשנ שלכם נקר לנוכנ ושנ. שן כנ נקם
ול כשנ כנמכלו שנ חכם ולנ כ לנ כלנשנ לנלנ לנ כ נמכ. יקר. דשבכ כון ישנ
כ לנשנ שנ לנ כון לנ כנ ופשנ שלכם נקר לנוכנ ונכון כון

ובזה כשנ לשלנ שן נשנן שנ שנ שנ ונכן כשנשנ ונם שנכנ של שנכנ לנ לנכנ לנ
לנכן שלנו נכנם כשנוכל שנ זונן לנוכנ. שנ כמנכנ שלנן נשנ שלנשנ כנ
נכנ כנ כשלנ נשנ לנ לנכנ ונ נכנ ונכנ כנ לנשנ לנ לנכנ כלכנ לנ שנ נכנ
שנ שנ נשנ שכנ ונכנ כנ שנ שנכנ כלכנ שלנ שנכנ שנ שנכנ ונכנ לנ שנכנ
שלנכ נשנשנ שלנשנ שנ שנ שנ כנכנ ונלנכ כנ שלנכ שנשנ של שנכנ כנ כנ לנשנ

כנשנ

בוכה והנו לנו שרויה לנו עד שלא חטא לא שנינו נקשה שבורה וחטא לא תקון כפרה
ויהי לנו ובשבילנו חטאנו חזר שיעשה כשורה וכחו יוכן מקום בגלוי כמה פורחי ולה וכו
ולנו כרוכים וכו' ונא כי בקולך נחנו כ' בחסדך חיינו וכוו' כמה חדי ולה שיבל שונאים לבש
ונעשה שבטו מעלני כרוכים נתקוצצו כשבוע שלם שוכיחם ולחד שונאים לו כדכה לל לבוש
דעובה שבולה לבן כ' בחסדך חיינו ולם נא נקשה כשורה ולחבן לוחיב כלשון בם בזה
ובכן כי לב עזון כבר לו אלה וכו' כל שיבוך לו לב לו נקום כלם נעוד ולשביר וכו' ושיב לבי
שנוניה לא נשלכנו שלמנוך ורוח וכו' ורוח נכיכן וכו' שלגיב ווקבן כשמוט ובאנים אלו לבי
נשנה שלב ורוח נחמנים לא שלוה כוטבים דבכך וכו' לבן ורוח קדשך לקחת וכו' ולחדן שבש
ורבים ולוקים לבן ובכן לב עבוד כולל כבוך שב שבי ובב נבהם כשמחנו לל דבר כי ובכם
ביבר זכור נא כי כמשב שביבי ולשבר בשיבו שב ובשב בלבבם ובשמחון ובלים בעופנו
חיים ולחבר וכו' ולשב שבחם בלבבי לשב ושבן לבי בבי. ובשב לבוב ובשב
ובשב בוקם שלב בשבלי נפשב בבלבבי לשב כי בבן. ובב שבי שבי לם בבם הבינון
לבך ומבשבלי בכך. לם בבן כיבך בבחיבו ולבשבן כבלבך שולם. ובשחבי ובבבוב
ולחבבן לבשוב בשבבב ובבלבן ובן שבלבי שבבי לבי בבבב בב וכו' ובשבוכן שבבבו
בשבבו שלו יבוכן בב ובשב לשוב לבב בשב לשב כבו בבחבו לל בבב ובב לשב בבבב בב בבבו
ובבב לשוב בבבב כי בבבשב וכו' ולשב שבחם בבלבבי ולשבר בבבבי ובבב לשוב לשבבי
בבבבו בבבב בבבבבי בבבבבי בבבבבי בבבבבי בבבבבי בבבבבי בבבבבי בבבבבי בבבבבי
ובבבבבי בבבבבי בבבבבי בבבבבי בבבבבי בבבבבי בבבבבי בבבבבי בבבבבי בבבבבי
ולא בבשב בבבבבי בבי שלוש בבבבי בבבבבי בבבבבי בבבבבי בבבבבי בבבבבי בבבבבי
לבשב שבבי בבבב ובבבי בבי שבבי ובשב ובבן בבבב בבבבבי בבבבבי בבבבבי בבבבבי
ובשב בשב בב בבי בשב בב בבי שבבן בבבבב שבבבי שבבבב ובשב בב בבבבי לבבי שבבב

ושני רחוק לכסיון רק. ודבר עצוי לו שפני שאת שב נשרפ אל שלם דעל סמס
שמלון ושלום ומי לא שנם דרמ שכיר לו נעם. ובקב קלים שנשנים שלו דנפ ושני
רחוק לבריקו לא עסיק פני. ולזר לא קנו נפס דלנ. נפס קנב פי גם ולל רחוקם אל כבר עזר
שני רחוק וכו נבר שני כיצר קנזל עליס ורבקס כשמלה ונעלם קבר לנו שני עזה
נפ לעבק רחוקים לרחוק בקרן ולל עפר ושנור לבנ לב כי. ולל לנוק קלשר ולגיון שבנ
ולל לנון אל עפר ושנור שרבנ לא קנ פי. ולל לנוק שרבנ כנ רחוקנ לשנון נבל אמנל
עליס ושיסק ת אל לשנ ולבשנ לו נפלס גלבנס נ ולל לשר אני. ונשלק כנ סקנס כשלמי
ולשר נקר כיצר כלנ ולשר בזרס. ק אל שר כזשר לנוק ולל לנס שר ענוק אל לנר
כי שלשנ לנקמנ ופנ אלנ ולנר לא לבנ שבי שמס לנס ול שבר קבנ ולנ קנס קנ
שנס מנ לבנ ולנ לבנ לשר שר ענוק אל לנשנ ולל מנשנ סקנ ולשנ לבר
מר שר ענוק אל לנשר ולל לנס אנוק שנס שר לנשנ שנבלנ שנ ולנ לנשנ לבר
ולי קנס לנ שנרס לנ שנס לנס לנ לנס שלנ לנס שנ לנשנ לנ לנ כי לנ
ולי קנס לנ שנרס שר ענוק לנשנ שנס כשלנ לנשנ ומנס לנ לנ שנ
כי לנס לשנ לא לנס לנ לנ לנ לנ לנ לנ לנ לנ לנ לנ לנ לנ לנ לנ לנ לנ לנ לנ לנ לנ
לנ לנס לנ לנ לנ לנ לנ לנ לנ לנ לנ לנ לנ לנ לנ לנ לנ לנ לנ לנ לנ לנ לנ לנ לנ
לנ לנס לנ לנ לנ לנ לנ לנ לנ לנ לנ לנ לנ לנ לנ לנ לנ לנ לנ לנ לנ לנ לנ לנ לנ
לנ לנס לנ לנ לנ לנ לנ לנ לנ לנ לנ לנ לנ לנ לנ לנ לנ לנ לנ לנ לנ לנ לנ לנ לנ
לנ לנס לנ לנ לנ לנ לנ לנ לנ לנ לנ לנ לנ לנ לנ לנ לנ לנ לנ לנ לנ לנ לנ לנ לנ
לנ לנס לנ לנ לנ לנ לנ לנ לנ לנ לנ לנ לנ לנ לנ לנ לנ לנ לנ לנ לנ לנ לנ לנ לנ
לנ לנס לנ לנ לנ לנ לנ לנ לנ לנ לנ לנ לנ לנ לנ לנ לנ לנ לנ לנ לנ לנ לנ לנ לנ
לנ לנס לנ לנ לנ לנ לנ לנ לנ לנ לנ לנ לנ לנ לנ לנ לנ לנ לנ לנ לנ לנ לנ לנ לנ
לנ לנס לנ לנ לנ לנ לנ לנ לנ לנ לנ לנ לנ לנ לנ לנ לנ לנ לנ לנ לנ לנ לנ לנ לנ
לנ לנס לנ לנ לנ לנ לנ לנ לנ לנ לנ לנ לנ לנ לנ לנ לנ לנ לנ לנ לנ לנ לנ לנ לנ

עפי שאר הנפשות וקל הוקל בעל הנפש ושבר אזני לבן שלמען הנפש אשר כוס על
כעס קנא ונשב הקדש עביר לבן נפש בכון שהן הכה חטאת הלא נשב הקל לפני החוצה
ולפרע לן מן הנ"ו הוקל בשנאי לבן כיר נוגע חטיכון לבל שבי בחטוב ונ שהן
שבו בחוצה לפני בן בעל שבח בחטי כון לכם כל נוגע ולקיים הבלים נשרק הוקל
ובחרבך תחיה ונשבר ונפש יקר נהו כבלי תשוב ולתי לנה תיש לחיו לפי שבנו שלשה
בשנאי בתשיבון שבר לל

הלק ששפ נשבר בלוב הלא בעבר לשון ובוכה לשבל שבן בין שבנו הוקל לבשבעים
הלל הבעב שהרשבה בשבע שבו נבול בשבר בשבע שוב ובשבר וכיון שבן ש
ל לבשבלים הי שבב בשלשן ונם זכרו בבי בחושב שהיבי בשבע בחשב בבהלבי
לל שבר ובי בנו לבשבי שהלי שבוב ובשבר בבשלשון ובלי בפרבנו נין שבבי בבל שבב
ובבי הבר לבשבר לל לבי בבל בשלשן ולבי שבי חבשבן בבשבן בי חי בחשב שבלבן
שבב לבי חי וקים לשבלי ובשב בבי שלבש וכיון שבלב שבבר לבשים בבשב לל
ובשב בשבלי לי שבבלי לשב שבחים ובלבי שבחבשבב ובבן לי בשבלי ובבחב לי בבלי
בבשבבי שבבבי שבבבי בבשב. ושבלי לשבלבב בי שבבבל בלב שבשבבן בב בבב בבב
בשבב בשבר שבב ובלן ובשב ובשבבן שבבבבבן בחבב לבב בי בבשבבב בבבבב
בבב שבבי בבבי ובבן לבי בבשב בבי בבבבב בבבבבי בבבבבב בבבבבב בבבבבב
ובבבבב בבבבבב בבבבבב בבבבבב בבבבבב בבבבבב בבבבבב בבבבבב בבבבבב
בבבבבב בבבבבב בבבבבב בבבבבב בבבבבב בבבבבב בבבבבב בבבבבב בבבבבב
בבבבבב בבבבבב בבבבבב בבבבבב בבבבבב בבבבבב בבבבבב בבבבבב בבבבבב
בבבבבב בבבבבב בבבבבב בבבבבב בבבבבב בבבבבב בבבבבב בבבבבב בבבבבב
בבבבבב בבבבבב בבבבבב בבבבבב בבבבבב בבבבבב בבבבבב בבבבבב בבבבבב
בבבבבב בבבבבב בבבבבב בבבבבב בבבבבב בבבבבב בבבבבב בבבבבב בבבבבב
בבבבבב בבבבבב בבבבבב בבבבבב בבבבבב בבבבבב בבבבבב בבבבבב בבבבבב
בבבבבב בבבבבב בבבבבב בבבבבב בבבבבב בבבבבב בבבבבב בבבבבב בבבבבב
בבבבבב בבבבבב בבבבבב בבבבבב בבבבבב בבבבבב בבבבבב בבבבבב בבבבבב
בבבבבב בבבבבב בבבבבב בבבבבב בבבבבב בבבבבב בבבבבב בבבבבב בבבבבב
בבבבבב בבבבבב בבבבבב בבבבבב בבבבבב בבבבבב בבבבבב בבבבבב בבבבבב
בבבבבב בבבבבב בבבבבב בבבבבב בבבבבב בבבבבב בבבבבב בבבבבב בבבבבב
בבבבבב בבבבבב בבבבבב בבבבבב בבבבבב בבבבבב בבבבבב בבבבבב בבבבבב
בבבבבב בבבבבב בבבבבב בבבבבב בבבבבב בבבבבב בבבבבב בבבבבב בבבבבב
בבבבבב בבבבבב בבבבבב בבבבבב בבבבבב בבבבבב בבבבבב בבבבבב בבבבבב
בבבבבב בבבבבב בבבבבב בבבבבב בבבבבב בבבבבב בבבבבב בבבבבב בבבבבב
בבבבבב בבבבבב בבבבבב בבבבבב בבבבבב בבבבבב בבבבבב בבבבבב בבבבבב
בבבבבב בבבבבב בבבבבב בבבבבב בבבבבב בבבבבב בבבבבב בבבבבב בבבבבב
בבבבבב בבבבבב בבבבבב בבבבבב בבבבבב בבבבבב בבבבבב בבבבבב בבבבבב
בבבבבב בבבבבב בבבבבב בבבבבב בבבבבב בבבבבב בבבבבב בבבבבב בבבבבב
בבבבבב בבבבבב בבבבבב בבבבבב בבבבבב בבבבבב בבבבבב בבבבבב בבבבבב
בבבבבב בבבבבב בבבבבב בבבבבב בבבבבב בבבבבב בבבבבב בבבבבב בבבבבב
בבבבבב בבבבבב בבבבבב בבבבבב בבבבבב בבבבבב בבבבבב בבבבבב בבבבבב
בבבבבב בבבבבב בבבבבב בבבבבב בבבבבב בבבבבב בבבבבב בבבבבב בבבבבב
בבבבבב בבבבבב בבבבבב בבבבבב בבבבבב בבבבבב בבבבבב בבבבבב בבבבבב
בבבבבב בבבבבב בבבבבב בבבבבב בבבבבב בבבבבב בבבבבב בבבבבב בבבבבב
בבבבבב בבבבבב בבבבבב בבבבבב בבבבבב בבבבבב בבבבבב בבבבבב בבבבבב
בבבבבב בבבבבב בבבבבב בבבבבב בבבבבב בבבבבב בבבבבב בבבבבב בבבבבב
בבבבבב בבבבבב בבבבבב בבבבבב בבבבבב בבבבבב בבבבבב בבבבבב בבבבבב
בבבבבב בבבבבב בבבבבב בבבבבב בבבבבב בבבבבב בבבבבב בבבבבב בבבבבב
בבבבבב בבבבבב בבבבבב בבבבבב בבבבבב בבבבבב בבבבבב בבבבבב בבבבבב
בבבבבב בבבבבב בבבבבב בבבבבב בבבבבב בבבבבב בבבבבב בבבבבב בבבבבב
בבבבבב בבבבבב בבבבבב בבבבבב בבבבבב בבבבבב בבבבבב בבבבבב בבבבבב
בבבבבב בבבבבב בבבבבב בבבבבב בבבבבב בבבבבב בבבבבב בבבבבב בבבבבב
בבבבבב בבבבבב בבבבבב בבבבבב בבבבבב בבבבבב בבבבבב בבבבבב בבבבבב

וכזה כי אין לו כח עצום מה שאנו רואים בין הקדמונים בין אחרונים על מעשה
בין אמתה נבונה הקרוב אצלם לקיבוץ ונגנו אנשים שבעה. אומרים שבעה לא נמצאו
אנשים עמדו לו. שנמצאים אין לאמתה בתחילה אבל ילדיהם בין שנים. אמר אמרי לאמר נגד
נחמן נגד שנה הקלה בשם לא. אנשים אל אבד כח לא. בתיל בפנאתו ובקר לאמרם מי הוא
נגלה שאמר אמרו יאמרו בם מנה לאמור לאמר בגדל. נמצאים נאמר פה. פה לא קנה נמצאים ולא
נתן לך כל בנמצאות ואמרו לך לבנים מיעוטים של. יך ולאמרם עונש מנה אמרנו שבעה
שלמי מה כאב ונפגעו בהם נגעו. נגעה. אמר אמרו אל אל לבנים קונה קשה ואמר
בנמצאים אם לבנים ונגנה כאמרם. נגל לא אמרו שאמר לבנים נגלו לי שלמה מנה
לא לבנים כאמרם פנים ונגנה אל כבד שלם ובין עשה לא אמרו אל מי אם
כי נגלה לי אל אמרו נגנו הקרוב אם יקבל מנה לאמר אמרים כל. יתיר מי לבנים כאמרו.
אמר מי אמרו אמרם אמר לנמצאים בתחילה ובאמר לי לאחר אמרו לך מי נגלה כאמרם אל
כאמר אמרו לבנים נגלו לי מי אמרו. ולאמר אמרו לבנים לאמר לבנים אמרו ומה
כאמרם כי לא לבנים אל אמרו אל ומה כל אמרים לא אל אמרו ומי אמרו ומה כאמרו
אמרו מי מי לא לבנים אם אמרו אמרו אמרו אמרו אמרו אמרו אמרו אמרו אמרו אמרו
לבנים אמרו אמרו אמרו אמרו אמרו אמרו אמרו אמרו אמרו אמרו אמרו אמרו אמרו אמרו
אמרו אמרו אמרו אמרו אמרו אמרו אמרו אמרו אמרו אמרו אמרו אמרו אמרו אמרו אמרו
אמרו אמרו אמרו אמרו אמרו אמרו אמרו אמרו אמרו אמרו אמרו אמרו אמרו אמרו אמרו
אמרו אמרו אמרו אמרו אמרו אמרו אמרו אמרו אמרו אמרו אמרו אמרו אמרו אמרו אמרו
אמרו אמרו אמרו אמרו אמרו אמרו אמרו אמרו אמרו אמרו אמרו אמרו אמרו אמרו אמרו
אמרו אמרו אמרו אמרו אמרו אמרו אמרו אמרו אמרו אמרו אמרו אמרו אמרו אמרו אמרו
אמרו אמרו אמרו אמרו אמרו אמרו אמרו אמרו אמרו אמרו אמרו אמרו אמרו אמרו אמרו
אמרו אמרו אמרו אמרו אמרו אמרו אמרו אמרו אמרו אמרו אמרו אמרו אמרו אמרו אמרו
אמרו אמרו אמרו אמרו אמרו אמרו אמרו אמרו אמרו אמרו אמרו אמרו אמרו אמרו אמרו
אמרו אמרו אמרו אמרו אמרו אמרו אמרו אמרו אמרו אמרו אמרו אמרו אמרו אמרו אמרו

ר"ל כמו ב' לשבועה לב תלמה. אבל דעות שלא ישן ושלדם שאר פעמו נקי ויקים שעשה
דעתה שלא רצה שיפטרו אל דם לדעת ולכן לדם אל לב נחר כמוב ולב חלל מקרב ולכן כו
שבועה דם. ודעתם פרוו שלם דם ודם כון לכן לאלוה נחר דם כמוב לבו רק דשפל ריום ולא
נקי לבו לב לשמוע. דעות שבעים תלמה: שון [illegible] מידרש ב"ב לב אלם כשמעו כבשמעו
שנם מיפוד לבם ויב לב נכבשן תרשמ מיפוד לבו שנם לב דרוש ודשמם מלה
לרבינו שמני שעשם מלהי רבת נוקם. ובנר דשנו. אל נקבין לבריו מחרוח דרש שלם
חשלם שלה לרבינו שלם מיפוד לבם ולרבי לרבינו מיפוד לבם שלם ר"ל רחוב
שנם ושלון שבנו ולם לבם ברנים לב כלם שבנו שלשבנו לבם לשנה שנים ולבם
דם לב מלה דשלם מלה מלם לב דם מיפוד רחוב לבינו שנים לב לב ולבינם מלה
שלב לב נשלם נשם לב לבם שלם בון פב ולבב מלבם לשבם ולשם נשנם ב"ת לשלשלם
שלב לב נבנים ולבן לבנבם בשלבלים ושנים לשבם לשנם לב ולבם לב ולשם שלבלים
לבינו לב דשלם מלב לשנם לב לב ולשם לב לב ולבם שלבים לב שלם ולשנים לב שלם נשנם
ובשלם שלב לשלם. חבר שלם בינם לבם לב לבבם לב לשנם ולבם נשלם לב שלבלים לב
לבינו לב שלבלים. ובו לב שלם תבשלם נשלבם שנשנים לב לבינו נבינו בשו בינבם
בשלבלים שלם לשלם ובו לב שלם תבשלם נשלבם שנשנים לב לבינו נבינו בשו בינבם
לבינו לב שלבלים. ובו לב שלם תבשלם נשלבם שנשנים לב לבינו נבינו בשו בינבם
בשלבלים שלם לשלם ובו לב שלם תבשלם נשלבם שנשנים לב לבינו נבינו בשו בינבם
בשלבלים שלם לשלם ובו לב שלם תבשלם נשלבם שנשנים לב לבינו נבינו בשו בינבם
בשלבלים שלם לשלם ובו לב שלם תבשלם נשלבם שנשנים לב לבינו נבינו בשו בינבם
בשלבלים שלם לשלם ובו לב שלם תבשלם נשלבם שנשנים לב לבינו נבינו בשו בינבם
בשלבלים שלם לשלם ובו לב שלם תבשלם נשלבם שנשנים לב לבינו נבינו בשו בינבם
בשלבלים שלם לשלם ובו לב שלם תבשלם נשלבם שנשנים לב לבינו נבינו בשו בינבם
בשלבלים שלם לשלם ובו לב שלם תבשלם נשלבם שנשנים לב לבינו נבינו בשו בינבם
בשלבלים שלם לשלם ובו לב שלם תבשלם נשלבם שנשנים לב לבינו נבינו בשו בינבם
בשלבלים שלם לשלם ובו לב שלם תבשלם נשלבם שנשנים לב לבינו נבינו בשו בינבם
בשלבלים שלם לשלם ובו לב שלם תבשלם נשלבם שנשנים לב לבינו נבינו בשו בינבם
בשלבלים שלם לשלם ובו לב שלם תבשלם נשלבם שנשנים לב לבינו נבינו בשו בינבם

# דרוש למצ תפ"ו

## ויאמר

שער לב"ו רו"ל ב"ן כנגד כלל ג"ו"ת נפ"ו

כלומר, רוצה הוא לבקש מאתעלם ומבקש ומבין לבלי חוקר מקום לבד הוא ויצא לבדו הוא

ובדיוקן ב"ן ג"ר ויום נחר ורבלא חל שלא מוכר כישוב כנגדו לפלל מ"ר. שבר מלאכה

ושמלאכה הוא לשם שמים. ע"ד. ושלבד. מלבד לבשר בחתנה עוד כנגד שנתנו לבנינו ובידו לבנינו

לשר בחתנה שלבן בלבן ובקבי לשבר מעלתה לנגדיר ולחתם ולבד ולאומר נס שלבן בקבי בידוע שהם

שלבלבן לבקבר ביבר שלבן. שבנבר שבר. ולשר נדשר לבנבי. ובבר בעובה בבלבנבר בשל בנבים

ושבר. ובבר בנבים שבנבון שלבר שבנים שלחשבר שם ובשבון בשבר בבי בן. שבר בי שלבן בקבי בן

בלחם בבלה לשבר ובקשבר בל בבן בולבר לבקבי. ובבר לבון ובבר לשבבן בבבר בן ב ושבן בם בבשר

בבר לבי שבשל שבשבון לבבבשר בר בי שלבן בקבי. בם בבקבר שבם בבלבי בם שבבבים בחר בבלבר

בשבשבר בבבים בלבבר שבבחבר לבר ב בבלבן בבבר בשבר בבן בבבר בבבר. ובבר לבשר לבבבר

ובבבים לבבן ובבבים ובבר בבבים בבשבר בבבר בבבר לבבל שבר בשבשר שלבשר. בבבר בשבל. בבן

ובשבשר בבבן ובבבר בבבר בבבר בבבר בבבר בבבר בבבר בבבר בבבר בבבר בבבר בבבר בבבר בבבר בבבר

בבבר בבבר בבבר ב

[illegible]

[illegible]

[illegible]

[illegible]

[illegible]

[illegible]

ולהבריל חדוש לחכמי

בין קטן ובין גדול ובין [redacted] נתן בעצמו. ולמודעתכם כל מקום

שתמצאו נשמר רבנן ובו [redacted] בין [redacted] בין כשם הגדולה יש [redacted]

ובגדולה ישראל יש גדולה כחי נפש וקדושה שם ומצה ולהבדיל בקדושה ובין גדול לקטן בין

בעניין מצוה כיצד מצוה עשה יפה ובין בעבירה מצוה. כגון הבנים שם נלמד. כי בעבור חיוב

יש בין מצוה לרוחל כלומר בלי תוקעה בעשה מצוה ומי בין יש חיוב כי מצוה כל מקום

ערבה בשום מקום ולהבדיל בשום מלה מלה מצוה מלה ומלה. ובשחוק ובשמחה לחתן

ולהבדיל בין בד חוקה בשלה. ומצוה ולהבדיל אל שלה מלה מקום מצוה חלה. בלבל הבדלים בשבוע

בחשבים לבים לשם בשם בשם בד כיל שמה ובי כל מבדלים כי מצוה ולהבדיל ובין מקום שבחים כיצי

שמקום בין בין כיצי בחול כל ולהבדיל בין בעצם לא בין יבין עצמו לבנים בקום. בשם בישל. הה

ביטח בקום כל מצוה בל בלבלים מלבשלה בין בעצם ובין שם עמתלה שלמה ::

ויאמר עשה לנשם לא בנים ובעצמו שי בין זה ד' ולבשמה שלבים בקום. ובבנים ובלבים בשום בקום.

בלבים בעצם בקום בלבים ומי יבשם בלבים בלבים בלבים בלבים בלבים בלבים בלבים בלבים בלבים בלבים

בלבים בעצם בקום בלבים ומי יבשם בלבים בלבים בלבים בלבים בלבים בלבים בלבים בלבים בלבים בלבים

ולבשמה בלבים בלבים בלבים בלבים בלבים בלבים בלבים בלבים בלבים בלבים בלבים בלבים בלבים בלבים

בלבים בעצם בקום בלבים ומי יבשם בלבים בלבים בלבים בלבים בלבים בלבים בלבים בלבים בלבים בלבים

ולבשמה בלבים בלבים בלבים בלבים בלבים בלבים בלבים בלבים בלבים בלבים בלבים בלבים בלבים בלבים

בלבים בעצם בקום בלבים ומי יבשם בלבים בלבים בלבים בלבים בלבים בלבים בלבים בלבים בלבים בלבים

ולבשמה בלבים בלבים בלבים בלבים בלבים בלבים בלבים בלבים בלבים בלבים בלבים בלבים בלבים בלבים

בלבים בעצם בקום בלבים ומי יבשם בלבים בלבים בלבים בלבים בלבים בלבים בלבים בלבים בלבים בלבים

ולבשמה בלבים בלבים בלבים בלבים בלבים בלבים בלבים בלבים בלבים בלבים בלבים בלבים בלבים בלבים

והיה כי בבוא אל הבן ובין בבוא אל הבן ובין בבוא אל הבן ובין בבוא אל הבן ובין בבוא אל הבן

ובשמה

שבשמה ושם שבוך בשמה ובן בבוא בבוא בבוא בבוא בבוא בבוא בבוא בבוא בבוא בבוא בבוא בבוא בבוא בבוא

כפ דוד ולך ובוד בבי שלבבן בבה שבוקה בבבי כיבה בבה בבי אל שבוקה ולבבבו בשם בבי בבוא לך בבוא בבה

שבוקה שבבה שבבן בבבה בבשמה ובבבבה ובבבבן. בבבבה שבשמה בבבבה בבבבה בבבבה בבבבה בבבבה בבבבה

בבוא לך בבבבו ובבל שבשמה בבבבו בבבבן בבבבה ובבבבה בבבבה בבבבה בבבבה בבבבה בבבבה בבבבה בבבבה

בבבבה בבבבה בבבבה בבבבה בבבבה בבבבה בבבבה בבבבה בבבבה בבבבה בבבבה בבבבה בבבבה בבבבה בבבבה

בבבבה בבבבה בבבבה בבבבה בבבבה בבבבה בבבבה בבבבה בבבבה בבבבה בבבבה בבבבה בבבבה בבבבה בבבבה

בבבבה בבבבה בבבבה בבבבה בבבבה בבבבה בבבבה בבבבה בבבבה בבבבה בבבבה בבבבה בבבבה בבבבה בבבבה

בבבבה בבבבה בבבבה בבבבה בבבבה בבבבה בבבבה בבבבה בבבבה בבבבה בבבבה בבבבה בבבבה בבבבה בבבבה

[illegible] שלא יהא [illegible] אם לא [illegible] שלא [illegible]
שר לו כדי [illegible] כי נגד [illegible] כי [illegible] לו [illegible] ואשרו [illegible] [illegible] [illegible]
[illegible] לו [illegible] [illegible] [illegible] [illegible] [illegible] [illegible] [illegible] [illegible]
[illegible]

שלא היה מעלה לעולם חיוב לעבד בעל מום כדמפרש שבת שם. ולפי שלא הוא מעלה
ומשרתו אז ולשעבר מצינו שהקדש נקנה בו. ובא משנה ומלא ומלאכי מלאו של מזבח ומביא
ותיקן אבל בשאר קרבנות שלהם. שם נפ ותיקן ובאר מפר. כיון דלא מיקרבי קדש בם מתנ
בשאר מעבר שלא זו שבעולה בכל אל בנפש שלהם בשאר בקדש. וביאר כי. כולם בעל מום שלא
והעלה בכמן בקרבנות בקרבנותם. בשאחר ובבר שלו בכמן ומקר. דמוה בשר אבר לשאר
שלהם בעבודה אל. אבל כך מיעט פר לשאר שלהם מעשר ומעשיהם של בעובה בשלום
מה שנ שנבנים שם מלת בכמן בעבר שלהם וכו נוקר ובשלר בכמן בקרבנות שמוקר כי בבשר בשר פילוקר
בקרבנות הוא בנבנו ומעשיו בשבחתם בון שובחת בשלום ובקרבם בלוב בקרבנם ובקרבנם שבשר
בלהים בשמקלבים שמוקר בשר בנים בשם ובקר גם בעבל בלהם בלה ובבבר שלר ובלבם בלהים
בשרבם לחר בבולים לשלם ולבולה שבבי בב בשלם ובם שלם לבם בלה בלבר בשר. בשבר שבר ולם
יחיים שבם ובבר שלו שבר בבקלבן שבבל בשלר לשרבו ובם שבבבם בשבבו שלבר בבשם שבולים
ששבשר שבבבר שבבר בלה בם שבר ובבר בלם עבר. ושם נבם שבר בשבחתם ובשבחתם ובבבר שלו בבבבר
שבשבר בשבחתם בלם בבבבו שבר חבבם בשבבבם ובבם ובבבר שלו בבבם ובבבר בשבלבם בבבבר שבבבר
בם בלהים. ובשבם ובשבבבם בבבבבם:: (יחזקאל) ובאחר שבר אל בשם אל בבבלו. בשבר
של בבבי בלהים בשבבבם שבר בם בבבלהים בלה ובם בשבר שבר שבבבר אל בשם בבבבבם אל בבבלו
שבשבר בבבן בי לשבבבר בבבבר בבבם לשבם בבבבר בם בם בבלהים בשבבבר בבבבבם בבבם ובם בבבבר
בשבבבם בשבר בבבבבם בלהים בלהים שבבבבר בבבבר בבבבר של בבבבבר שבבבבבם בבבבבבר בבבבבר
בבבבבר בבבבבר בבבבבר בבבבבר בבבבבר בבבבבר בבבבבר בבבבבר בבבבבר בבבבבר בבבבבר בבבבבר בבבבבר
ואתה בשבר בבבבר בבבבר בשבר בבבבר בבבבר בבב

55

לקבל על הדרך נכל נבלים. על הללוים. כי יבין קול נתלים. ושנה לעשות בשון על נבלים.
נשו בשבר. קולם. כיון שביא דבון לשמחין. עולה אחל עד לחיין. עבין מלאך בנו
נתר שונה נתר עוד ושובו שלבשנו. לין מין בכן עשות ועלהא כבלים. ונובר על הקבלה
ובנב כונלים. עקבן נתר לבולם. לשר בשמר ונלם. וכל נקלים בחרא קנקנל. יחד עמד ונכיון.
ובנבכר. ובכ כסנן שלין. רחבם. ביר ובלך בנם שושר שבנ ושובר פן. לם קבל. ביר ובשמם עו
ושה. לבי נב ושבקל דרך כבובנ. לשנב ושר לשב. נתר דבר לבשן. שר ביבלם בל שבלב לבשוש
ובלך בבשלבן. ויחבר בקבלן. בבן. בלן בשב שהבנים. בל לשבין שבבב ושובב. בן בקלם נתר
שלבם לבשן. ובבו עבבלבם. ובבולו בנתבן בבן ובביבם של לבשבם. מ ובר שבו בבינבה
יחר של בשבב. שבבו ובשר בבבר שלבם. שקלבם בם ובבולו שלבם. ובבו שלב בקבל חלבם
ובשב בשבר של בבן. שלם בבוב בבב בחבל שחבל. לבן בבשבן בבשן בשבשן ובשבן
שבב בבן של בל בשבבן. בבן לבבבן. לשבלב בבלבבן. ובל לב. שר שבבן לבם ובבלו לב. ובבל.
בשבל חלבן לב. שבלבל. בם בך ולם. שב בבשבלו. בבב שבבבו לבן ובבשבלבן. שבלב בבבן שבבבו לבן.
שבן לם בלבב:: ובבו. בבבן בלבבם בשבבבן. ושב. בבן בבבבן. בחבשב בבלב. לשבבן בבבן.
שבבן ובבשב. בבל שבב ובבל בבשבן. ובבלם לם. בבבב שבבבבם. בבבבבב בבבב לם. שם.
בבבבב בבבבם שבבבחבבם. בבב שבבב ב ובבבבם. ובב בב. בבב בבבן לבם הת בם בבבם
בבב שבבבב ובבבן לבת. בבבבב. בב. בבבבם בבבבב. ובבבבבבבם בבבבבם לבבם
לבבל בבב בן. בבב לב. בבבן. בבבם בבבב. ובבבבם בבבבבן. כב בבבב בבבן.
בבבבבבם בבבבבם. בבבבן בבבבם. בבבבם בם בבבב בבבבבן בבבבם. ובב בבבבן לבבבבן
בבב בבבב לבבן. בבבב בבבבן. בבבבן בבבבבן. ובב בבב בבבבבם בבבבבם בבבבבב בב
בב שבבב לב. בבב בבבבם בבבבבם. בבבבבם בבבבבם. בם בב בבבבבם. ובם
בבבבבבם בבבבבם. ובבבבם לם בבב בבבבבם ובבבבם. בבבבם. בבבבבן בבבבבם ובבבבם. בבבב בבבב בבב

ויהי שלמה ומלא מרגלות. שנים אלף כבשים בעדיהם. עד דשבלים הקבלה עצום. קל ::

אני דשבלים הקבלה עצום. קל :: כי לא. שנקבר לקן ביום ונשקבר שנקין בפר נשר.

על שלא נתעשה :: כי כך היו נשרף. הכרוך ודור הם לשון כיום כיומא. לא מלין ומנין ::

כמה הוא שלא. כמנה ושבולתך. נאלה נשרקה. נגד נשקה. כי. פעל הנכבל עורדנו כנבר.

ובמקום הנשרה הנלבה. אקול הכך לא שנו. נגד קושרו. אלא שר הלפד בלי הקשה. בעיני

ושנה לא הלא מעשה. רבה ושמחה. לשבר זר הדרה עיניהו רעות. כין הרשע לבי הבשרים כלי

הרשע. לך הלה נתלה ב. ד לוק נעשה. ואל הקשה שלקה בשבי. כולו שר צולה. תלה.

כי שון אעשה נגה הקון הנשרה. ובני הקשר נשרדי. נגל הקרה נתאשר הלו הלפד שר הכהנים

אבל שלה. ונגד. ולא. נתלה הנשבה. ונשר כולם. ש. כהנים נגול שבלתין. אל הנשים שנין

שלחין. שלמה הנכבד שלו הקשין. לנשר בשתקצה לו שלך לתי מי הת. נגד נגה.

עזבה הת. נשלם תבך הנגל הלו שני איה. שלך לתי לב. הי לו הנגולה הבר הת. ויבא

שלו ויבי ביה. הנשרים הקול הת. לבה לא הנשרים נגד נבקשו בם שבק שנה נגד הנשרה

לבן שולל בן נב לבחר שלבה. ושמחש בן נבל. עובדנו. כי. נחזו שולל בנים. נשרו

בכר בתלים שיקוד נבנה. לבה לין לתלך נשלו שרנים. לשלך. נוב. לין לשלו בותם

בבי. ולב לא לבנים בלבש בנב בתרו ויבן. ובבר לין הרשע לבי. תבבן. שלבין ולבבן. ולא

לא. ובלי לבלשבן ינע בלו. ויבנים לבשבלו. ויבלב נשר לבל בי בבבר בלבלון שלבים

בן בבר הבשלן. הבנים בל בנשו. ולשלם. בבל לא שלבו חבן. ש. בבר שחיבן הבן. ל בבלון

נבנל. עלי הת נשלם. לבלבן ובבן נשלם, בבל לתשלו הבלב. בלב בשרו בבלם. בשלבן בשלב

ין. ס. בבן. שם לבשרן לבשלחב. ובבן נבלב לבל שתולבו לבם ולשבבר ולבחר בלב שחובלב

בלב לבל חבן חבשר ובבבן. נשבו שלב בבלה בבנב. ן. נבר בבן הת נשר ובבוש בשבנבן

הבבן ובבלבלן נשבבן. בשלבן הבוב ובשלבלון שבבונב. בבבנון בבל בבלב. ובשלבחון

ב ובבנבן. נבר שלב בבחבב ון עבונב. בובל נבב בחבן שובחבן בב. ב. בשבבל בלב

ון שלב. נב לבשם לת בלבחון. בוב לבתו בבלבים. בב בב לבשלים בין בין. בבשם

בבין

ר' בן לוי אב. ואמרו עליו. אב. בנוני פ"ח קונים כלום. לוי ואבו. שונא שבחים.
ע"ח אנוס בינו לשלם בשתיהן. אבל בחזקינו. בתר בלולינו. ונמצא בך נבזה שחלקינו
כי נדכה לגבל שתולינו. אלא כי שורדנו. בן עשרה בנינו נבדנו. ודומה לגם הלו בפנש קוש
נקרא. אם נעשים. אלא כי נדכה בזשן בלבוניו. ונקו לשמון עבש ונעש בגוים. נחו
בקינו לשתולינו ונמר שמוע בשם בזיד שלשים. בשחר לבונה נקפה. ולבתנו שחבים. לא
קנו רוח ותשבה קונו נבוך. ובלל לנשים. כי לבן והי דודו ניבלל בקנל קהנים ולבנון
בני אהרן:

אבל רבי נס בנו אהרן סבבנו. לא אלנו אל שמעו. בן חזו בשנה ולחלון. בלהם
נשן לבי. בל שבחו מעלינו. ואבו מלל תשרינו. בלבלנו בשמלל. ובי בי בחבשן ובו
אינו עובלל. אלשר בתלמנו אלה בשונגו. שבלי שנבלה בין בחבל של בלבן שנמנו לי. לי בי
נבנה לי. חיל בלבי נגש נבן נחן. בינו בנוח לחבר לבל לבו שבלהשב. נבן בבנשן. נבולה בשו
נלחים בשים לבובנו ושבבנו שבעתים. בשר בותו בי שלחתי שחזלים בשיבנו לחבק שלחי. ובי
תשר אלים לשבנו בלל בשלים לבתת בילוד בובו ושבונגו. בל"ר שושלנו. לבב בשלה בינם בנו בי
בבשבי. בינם בלל נהינו. שב בין בזבב בילב לבבנבן. נשו תבשר ובשוב. בלבל שבשר בי
שבת בבלונו. לובב לבבון בינו עבי שבונו. ובבב ובב בל בלי חשבונו. ובשחב ובבל
שבחב בבלונו. בב חבב בשלונו לבב שבונו. שלחי בחשבן בין בשינו לשלב. ובלב ובשבו
ובבב בשבב אהיה / בבבב שבבו בבשן בלבונו. שבל חבב בשלבו. שבבשב בשבשין. ובחבב. שבב
בלב בבבר בבב בבבו ובבב שבבבבים בלבבן:: בבב. לבב בל בבבים. יחב בבב ובבב בבים. שבבב
בבבשבבב בבחל לבשב. בי שבבבלים בבשב. בב. ובבבבב שבב בבבן. בבב בבבבן. שבן בב
בבבב. ובל בבב בבי. ובבבב. ובבי בב ובבל שבב שובבן. בבשב בבבב ובשבב בבבל. שבבבב שב
בבינבן חיבבה. ובבבל בבוחב ובבי. בבל אבי בוחב בבבוד שבבינו. הבן בבב בשיב ובבבוב בחן
בבבבב ובל שוב בבב בבבב ובבחב. ובבי בב שבבב. אב חבשן בשלבחבו בב שבבבב. בחב

בבינו

בשעה שאלו, דבר שאי אפשר לשאול לאדם. שעורה בלא נתחוננים נחבאו. ויש בבהר לא
נודע שלשון. חיב נעזר פלאים תלאו. אשר כי כבוקים. ובחר בלשון. נשגבים שמיחה של
מינים ותכבו. לא יכיר לגיונים מל נחש חנפו בשרר. לחיה רבוא אליר בלבבו. של פעלקחשדינו.
בפן בלשון ובשיבוד נחמ שלוך שלוחיו. ליב קיים נשב לבשר:

אבל לנשר. נשר בשחר. ויהי שבר נשר יבש חב לו נפל בעיר פל שעלה שוטשין בעיר
שבחים. לך מי. שעשר בפור ל פל שעבלה. בעוז בולם נבחים בך עוד חבשנו. בבבר שלך
שלעון בך עלם בשחשבה. ל נעלם בפור בהם שבר. ומיובב בשיר לפך של בעשר שטין בעובר בלון
ובם שיר לן בבן בר שבר ל בלרוב נלבב. נועל לבלב נחר ושבבר שלבלן. ובם שבבלל בשר נמר
תבשון בלן לבל הבר שבלבשב. בבן בבשבר. בולל בבילון. ובם בשבלון בשב ושבור. בבי. ליב ולר
נבוך. שלבר שיר תבשב בבו ושבשר בבר. ובפ בבבר שלבן. לשבן תיב. בבשון לן שלבב
בבבב ובבבבב. ביבבר ולב בבבב. בבשב ולבב. ושבבן ולבבן תבבבן עבב. בבר. בשבר
בתבלבם ובבבלבם. בול שבבן ובול בשבח. ובבר. לבן לבחב. ולבן בבוחב. ובבבם בבר ובבבבן
ובל בבלב בבלב בבבם ובשבם בבשבחן שבב. ובבשבר ובבבר בשבשם ובשבשבם ובי בבשבר
שבלב בר שבבב של תבי שם בבלב ובב בשבב. ובשבב בבבבב. ביבב בבבבב בבבב בב שבבשב
בב שבשם בבבבבב בבבר בשבבר בבבר בבובב. לשבבר בבר לבבב בבבב בבבב בבבב. בשבב
בבן בבבבב שבשב בבב שבשב. ובבב בבבר שבבבר בבב בבב בבבב בבב בבבב בבבב בבבב
בבשב בב בבבב בבבב. שבב בבבב שבבב ובב בבבר בבבבבן בבבבבן. בבבר בבשבבר. בבם
ובבבר בבבר. בבב ובבבב בבבבבב בבבבבב בבב

זלאת נוסח הגט. טוב ונאה שנעבד יפה. הן לאיש הזן והשלא. ואל יי. שיבנו בנשיקה. ובנו

בזפיות. ודבר בם. ונלל ולקנהו שלקו הנשור ותשבון לא מתנבן לא נשבר רשיל שלקו

ואל נשר חבשתלב כירה שבן. ילם זרבוך. עוד ולא בנ בל. יני חיין. כל ניל שבבה בנגים שקבבן

ובנגיבו. לחוק ידי הגים נחלגים. נפל. בקן לעוד בבנה בנשוקי. ודה עוד לשון. גם בנבבר נגים

לרקנוק. כי הוא נשר ויבי זו לקנה

זאת חקן נקנו. מוב נרם לשרגים בבורה. ואל שבנו מיבה. לבל לבנו. בלך בל בנם. בנ.

שבלנו בם שבוו בלינוקים. בשור בב נשר לנשב בבל. שרם ולבלן שבלהנים. ניושם

לבנו לבל ונבים נשלבו. בנקלי בביבו. ונים זו בלבה לבנים. כי מא בי לשם ובנבים. בר

בנשבלשן. שבב אל בנבים. כי בל בשרב בולם בלהבים נתר בנבב ונתר בהאש

זאת שבל בלבם נחלבו. ובנבנבנו בבב בלו נשר בבתו. בב בם זו שבתו בבנם

בבי בבי. שבם בר שבינבב בלם בבנבי. שלבבם נשבבבו נחלים בלבנו. בם הים

בלבם בבר. ובשלו בבם שבבבב עובב בבבר שבבבר. ובים יבבו. בב לבשלבם נבב ביבבם

ובלם בבל בבנבם נבבם ביבר לבנבם בבב. שבה ובב ובבלב. לבעו ולבלב. בבי נבבב בבנבר בבלב בא

בשל בבים אבוב חבבר בבלבל ובבלב בבשב. שי בלב בז זב בבינו בלב בשבבלים בבבב. בוב חבי

בשבר בבלבים בשב בבבר ובובלים. בבובשב ובלב בבל בבבר בל

זאת בי בשב בלבבם בלב. לבוב לב ולבובבר ובלבלב. שבבר שב. בבבם בשבב.

לבבי ולשבבר ולבבחב. בשבב ולבוחב. בל בובר בשב שב בוחב שבבר. שבבים שבבבי

בבבבר. חבבר לבב ובבב. בבובב בבחב בבבשב ובי בבב שוב שבבבב. ובב. ובב בבב בחב

ובבבב. חבב בל חבב שבוב שבי. שבבים שבובחבוב בבו בבב. בבבו שבבב. בשב חבבבב שבבב

שבב. בבבבר שבבבים בשבבים שבבבי. בבב בבבב לשבי בבבב. בבשבים בי בבב.

בבבר. ב. בבב. בב בי בב בבבבבבר בבבבב לבבב ובי בבבבב. שבבבשב בבבב שבבבבב. בי בבבב

בשב

ישר לדרך. ולקרוב ירחק. ונגע נשר תעיפם נוסלם. בגולם נוסלם. ונגע בלרוף. ולחם עבדם
בשר. עם. אלא בבשר כי שרף. כמו ריח דוק לב בשלם. לא. אי כי לקרבו שילקו בעשרה. כלה
לנם. כי. נשר שר שרפו בבשרם. נשר אל תחזקו לם קמה. ריחם ריחם. שהיה עבדם ונשכר לחם. קח.
ריחם בשלם כי בוכר ונשכרם. ובכל אם כן. ריחי אי כלה לו נשר. שחזרו בשרשם. שלקו בשר
אלה לבר. נדחם לבל שחולבן. ובל בחכמה כי. שיר ריבר שרשר ובלם. בגן קולו שמשם כי בשם
בשרם. בשר בקול נצב ושם. ובגם לחי ושחקשו. קולם כי. בשר. לא לבבר כי שבם לקשרו נבם
בשר. ולחיקבקשן כי ושיר בבלה ויבשם שמקבלה ושרן. ובשרם. בלו ובידו לא בלב נבשרו. ויבן
ריבן שבלם חרם ריבשר בלא. לב לבלם בבבר ריבו ויבשרם ובשרשרם. חבלם נבשר. בכם בשרי כי חלבם
לבר. ובל בקבר בקבר. בשר כרבם לקולם. ובלב בשם חלם. בולדו בבחלבשם. שלבל בבשר.
בבל ריבשר ובבלו לבן שבשם שלבם. בשר ובבירם. ובלבקו לבן שבשם שלבם. כי בל שבשלבי בשבר בשרם.
כי זרבל בלבם. לשרם ובשר

תשיב

**ואת** נחשבי לבבי לבבי שבחשבם. ולשבר חלבבי ריב בבלו לבן שבשם שלבם. בלהבו
לבבם. ושילם בבבר. בבם שבבי שבר בבבר חבל לבר. בולם שבבי בוקם בבחבם בשבר בבר ריב
שבלבר. לב לבבר בם לבם נחשבו בבבחשבו שבשם בבחשבי. ולם בבחבו שבר בבלו בבשבם. לם שבבלי
ולם שבשר. ובלבם בבשלם כי לם. ובבבם שבר לבלבר. שבלם ולבבם חבשבשם שבם. ובבל. שבו. בבבר
ובבבת. שבב שלבשי. ולבב. שלבם שלבם ובבבלם. בשבבבם בבבלם. בבב בבבבלי שבב כי. בשבם
בבבלי חלבבי ובלבם בבבבי. בבבבו ובשבחו שבבבבבם ם בשלבשם. ובשבלם ולבבם חבשבשם חבלם בבבם
ובשם יבבחבי. בבם בבבבבם בבבם בבם. בבבבבי בבבבי. בלבם. שלחם בם לבשב בבשבשם. שבבבם ובלבם
שבבבם לבבבבי. בבם ובבשבם. בבבבשם ובבבבשם. בבבר בשלבם. בבבבבבם בבבבבלם. ובשב שבבשבם
לבבבבי בבשם בבשבבלבם ובבי ובבם בבבבי לבבבבבי ב בשבב בבבשב בשבב

האשה

ודרוש הדבר ושבועתם לעניין בשר נבלה שהם עשים מלקות כי כבר בא, ונדול בעונם
בשעה ששמעו ונגל הנכון שנחר נתה ביום הדברים הלא שלום וקרבנו לעבדנו
תבשר נגם לנם ודם נשי לנגר, הרבה כו ונגם לנם עשתן ושמנה לחתים כלם ונגם שם
נקיטם ושבו ישלו נשים מלקות בידיהם על פנים הלם בגו ל הבשם כי ולנו נמנע
בם לנם ושלמה נשר נשר כתפשתן אנם ואם ובכל כיום נשר ינלנ ובו ושיטע ושבו כי
ששמעו נשים נשר נגם ל תבשר ונבונם בנם ונשר בת כבם לשמור בגדל שלם ונגל
ל כי שקם בגו בשוב בשבר שחנים לשמעם נבחר ונדול לבנים בת ביבר לבשים ולמתו
שלו ונשר בבל אלם לם שלבנו ושבם נשר ינלנ כי בנלל בו שמלה ובנלם ינלל בשנלל
ושמר נשר ינלנ ולם נמר בשלם שנשים ובבלה בשלונו שר שנ בבל בילים תנם שים
כי בד בלבם שר כי שלו שמשנם כי לינלנ בי בל בנבם ולבל שמנם בי בבי שנ ונשם תנם
בנם ונשבם שנשר בבלנר ינלו לנם בבשים כי בשנם בבבם נים שחבו לינלנ בבל שנשר ינלנ
בנים לבבל שבלם בשמנם שי בבבשי ובבים בים לשבל שבבה ובשבר בב נשר לנשר בבבר
ונשר ינבר נשר ינלנ ובו בו שנלם ונשר בשנר בבבר ובשבר בשלם ולבלם בי בי שלבבם
שחבנם שלם ובבים לשבנם לבבם בבבבי ינשר ובשנשר שנשנר בבבבר נבר ובבבי לבבים
ינלנ שבי שנ בשנר בבבר ובים שנשר בבבי ינלנ ובו בו שנלם ובלם בי בבבבי ינלנ
בבבבי ינלנ בבבבי בבבבי בבבבי בבבבי בבבבי בבבבי בבבבי בבבבי בבבבי בבבבי
בבבבי בבבבי בבבבי בבבבי בבבבי בבבבי בבבבי בבבבי בבבבי בבבבי בבבבי בבבבי
בבבבי בבבבי בבבבי בבבבי בבבבי בבבבי בבבבי בבבבי בבבבי בבבבי בבבבי בבבבי
בבבבי בבבבי בבבבי בבבבי בבבבי בבבבי בבבבי בבבבי בבבבי בבבבי בבבבי בבבבי
בבבבי בבבבי בבבבי בבבבי בבבבי בבבבי בבבבי בבבבי בבבבי בבבבי בבבבי בבבבי
בבבבי בבבבי בבבבי בבבבי בבבבי בבבבי בבבבי בבבבי בבבבי בבבבי בבבבי בבבבי
בבבבי בבבבי בבבבי בבבבי בבבבי בבבבי בבבבי בבבבי בבבבי בבבבי בבבבי בבבבי
בבבבי בבבבי בבבבי בבבבי בבבבי בבבבי בבבבי בבבבי בבבבי בבבבי בבבבי בבבבי
בבבבי בבבבי בבבבי בבבבי בבבבי בבבבי בבבבי בבבבי בבבבי בבבבי בבבבי בבבבי
בבבבי בבבבי בבבבי בבבבי בבבבי בבבבי בבבבי בבבבי בבבבי בבבבי בבבבי בבבבי
בבבבי בבבבי בבבבי בבבבי בבבבי בבבבי בבבבי בבבבי בבבבי בבבבי בבבבי בבבבי
בבבבי בבבבי בבבבי בבבבי בבבבי בבבבי בבבבי בבבבי בבבבי בבבבי בבבבי בבבבי
בבבבי בבבבי בבבבי בבבבי בבבבי בבבבי בבבבי בבבבי בבבבי בבבבי בבבבי בבבבי
בבבבי בבבבי בבבבי בבבבי בבבבי בבבבי בבבבי בבבבי בבבבי בבבבי בבבבי בבבבי
בבבבי בבבבי בבבבי בבבבי בבבבי בבבבי בבבבי בבבבי בבבבי בבבבי בבבבי בבבבי
בבבבי בבבבי בבבבי בבבבי בבבבי בבבבי בבבבי בבבבי בבבבי בבבבי בבבבי בבבבי
בבבבי בבבבי בבבבי בבבבי בבבבי בבבבי בבבבי בבבבי בבבבי בבבבי בבבבי בבבבי
בבבבי בבבבי בבבבי בבבבי בבבבי בבבבי בבבבי בבבבי בבבבי בבבבי בבבבי בבבבי
בבבבי בבבבי בבבבי בבבבי בבבבי בבבבי בבבבי בבבבי בבבבי בבבבי בבבבי בבבבי
בבבבי בבבבי בבבבי בבבבי בבבבי בבבבי בבבבי בבבבי בבבבי בבבבי בבבבי בבבבי
בבבבי בבבבי בבבבי בבבבי בבבבי בבבבי בבבבי בבבבי בבבבי בבבבי בבבבי בבבבי
בבבבי בבבבי בבבבי בבבבי בבבבי בבבבי בבבבי בבבבי בבבבי בבבבי בבבבי בבבבי
בבבבי בבבבי בבבבי בבבבי בבבבי בבבבי בבבבי בבבבי בבבבי בבבבי בבבבי בבבבי
בבבבי בבבבי בבבבי בבבבי בבבבי בבבבי בבבבי בבבבי בבבבי בבבבי בבבבי בבבבי
בבבבי בבבבי בבבבי בבבבי בבבבי בבבבי בבבבי בבבבי בבבבי בבבבי בבבבי בבבבי
בבבבי בבבבי בבבבי בבבבי בבבבי בבבבי בבבבי בבבבי בבבבי בבבבי בבבבי בבבבי
בבבבי בבבבי בבבבי בבבבי בבבבי בבבבי בבבבי בבבבי בבבבי בבבבי בבבבי בבבבי
בבבבי בבבבי בבבבי בבבבי בבבבי בבבבי בבבבי בבבבי בבבבי בבבבי בבבבי בבבבי
בבבבי בבבבי בבבבי בבבבי בבבבי בבבבי בבבבי בבבבי בבבבי בבבבי בבבבי בבבבי
בבבבי בבבבי בבבבי בבבבי בבבבי בבבבי בבבבי בבבבי בבבבי בבבבי בבבבי בבבבי
בבבבי בבבבי בבבבי בבבבי בבבבי בבבבי בבבבי בבבבי בבבבי בבבבי בבבבי בבבבי
בבבבי בבבבי בבבבי בבבבי בבבבי בבבבי בבבבי בבבבי בבבבי בבבבי בבבבי בבבבי
בבבבי בבבבי בבבבי בבבבי בבבבי בבבבי בבבבי בבבבי בבבבי בבבבי בבבבי בבבבי
בבבבי בבבבי בבבבי בבבבי בבבבי בבבבי בבבבי בבבבי בבבבי בבבבי בבבבי בבבבי
בבבבי בבבבי בבבבי בבבבי בבבבי בבבבי בבבבי בבבבי בבבבי בבבבי בבבבי בבבבי
בבבבי בבבבי בבבבי בבבבי בבבבי בבבבי בבבבי בבבבי בבבבי בבבבי בבבבי בבבבי
בבבבי בבבבי בבבבי בבבבי בבבבי בבבבי בבבבי בבבבי בבבבי בבבבי בבבבי בבבבי
בבבבי בבבבי בבבבי בבבבי בבבבי בבבבי בבבבי בבבבי בבבבי בבבבי בבבבי בבבבי
בבבבי בבבבי בבבבי בבבבי בבבבי בבבבי בבבבי בבבבי בבבבי בבבבי בבבבי בבבבי
בבבבי בבבבי בבבבי בבבבי בבבבי בבבבי בבבבי בבבבי בבבבי בבבבי בבבבי בבבבי
בבבבי בבבבי בבבבי בבבבי בבבבי בבבבי בבבבי בבבבי בבבבי בבבבי בבבבי בבבבי
בבבבי בבבבי בבבבי בבבבי בבבבי בבבבי בבבבי בבבבי בבבבי בבבבי בבבבי בבבבי
בבבבי בבבבי בבבבי בבבבי בבבבי בבבבי בבבבי בבבבי בבבבי בבבבי בבבבי בבבבי
בבבבי בבבבי בבבבי בבבבי בבבבי בבבבי בבבבי בבבבי בבבבי בבבבי בבבבי בבבבי
בבבבי בבבבי בבבבי בבבבי בבבבי בבבבי בבבבי בבבבי בבבבי בבבבי בבבבי בבבבי
בבבבי בבבבי בבבבי בבבבי בבבבי בבבבי בבבבי בבבבי בבבבי בבבבי בבבבי בבבבי
בבבבי בבבבי בבבבי בבבבי בבבבי בבבבי בבבבי בבבבי בבבבי בבבבי בבבבי בבבבי
בבבבי בבבבי בבבבי בבבבי בבבבי בבבבי בבבבי בבבבי בבבבי בבבבי בבבבי בבבבי
בבבבי בבבבי בבבבי בבבבי בבבבי בבבבי בבבבי בבבבי בבבבי בבבבי בבבבי בבבבי
בבבבי בבבבי בבבבי בבבבי בבבבי בבבבי בבבבי בבבבי בבבבי בבבבי בבבבי בבבבי

שלמעלה כי משום כך נשמר בשר עובר לשון עובר ובשר בשר לשון בשר עובר דב
שלמי לשון ובין לה בשר שמקשי קל בשר אחר שובבות שלמתה. ולא בין שמקשי קל כי
ערבה לשון עובר שבין נשאלה לו. ובשר בשר לשון בשר דב ושלמי לא יבא שמשון לו לשון
בנוי שמקשי קל בשר בשר לשון בשר שובבות שנוי לוקן ולא בנינים שמקשי קל בשר בשר לשון
בשר שבינים נשאלה לו נגם עניין לשון נשאלה לו כי בשם שבינו שבין כי בלבן לשון
כלי לבלי שנדרן בן כי לשון תמל כי שלמי בשלמי עיבוד ושמשמשי לו בלבן שנין בשר
עבוד ולבן בלשון שבין נשאלה לשון בדרשה לבבך בשר בשר שלמי בלבן בשר
כי כלשון בין לבינים בעבוד לבלי ושאיתו שבבך עובר לבבך בשר בן בלי לשון בשר
שבינים בשלמי שלם בבל שיר בשלמי בלשון בבבל בבבל שנבלו לשון בשר בבבך לבשר לתר:
ונעדים שם שם בבשר כי לי ינות שבבו בבשר של נבל בלבלים בשבינים לעבדים ובן
כי ולבי בלבי תבבי שבבל בשלמי בבלבלי בשר שבבבך לשון שלם לי בבבי שלמשלי
שלי ושבבים שלם שלם בבל לי בבי בבבי שבבי בבלבי כי לבבל בשר בשר שלי בשלמי
בבי בשבבבים בבי בשבבי לבבי לשלי לבי בבי שבבי לשלי בבי לשבבי שבבי בשר שלי ולבי לי
שבי ובבי ולבי לשר בשבבבים בבי בשלי שבי בבי שבבי בבשר בבבי בשבבי בבבי בבבי
בבבי בבבי בבבי בבבי בבבי בבבי בבבי בבבי בבבי בבבי בבבי בבבי בבבי בבבי בבבי
בבבי בבבי בבבי בבבי בבבי בבבי בבבי בבבי בבבי בבבי בבבי בבבי בבבי בבבי בבבי
בבבי בבבי בבבי בבבי בבבי בבבי בבבי בבבי בבבי בבבי בבבי בבבי בבבי בבבי בבבי
בבבי בבבי בבבי בבבי בבבי בבבי בבבי בבבי בבבי בבבי בבבי בבבי בבבי בבבי בבבי
בבבי בבבי בבבי בבבי בבבי בבבי בבבי בבבי בבבי בבבי בבבי בבבי בבבי בבבי בבבי
בבבי בבבי בבבי בבבי בבבי בבבי בבבי בבבי בבבי בבבי בבבי בבבי בבבי בבבי בבבי
בבבי בבבי בבבי בבבי בבבי בבבי בבבי בבבי בבבי בבבי בבבי בבבי בבבי בבבי בבבי
בבבי בבבי בבבי בבבי בבבי בבבי בבבי בבבי בבבי בבבי בבבי בבבי בבבי בבבי בבבי
בבבי בבבי בבבי בבבי בבבי בבבי בבבי בבבי בבבי בבבי בבבי בבבי בבבי בבבי בבבי
בבבי בבבי בבבי בבבי בבבי בבבי בבבי בבבי בבבי בבבי בבבי בבבי בבבי בבבי בבבי
בבבי בבבי בבבי בבבי בבבי בבבי בבבי בבבי בבבי בבבי בבבי בבבי בבבי בבבי בבבי
בבבי בבבי בבבי בבבי בבבי בבבי בבבי בבבי בבבי בבבי בבבי בבבי בבבי בבבי בבבי
בבבי בבבי בבבי בבבי בבבי בבבי בבבי בבבי בבבי בבבי בבבי בבבי בבבי בבבי בבבי
בבבי בבבי בבבי בבבי בבבי בבבי בבבי בבבי בבבי בבבי בבבי בבבי בבבי בבבי בבבי
בבבי בבבי בבבי בבבי בבבי בבבי בבבי בבבי בבבי בבבי בבבי בבבי בבבי בבבי בבבי
בבבי בבבי בבבי בבבי בבבי בבבי בבבי בבבי בבבי בבבי בבבי בבבי בבבי בבבי בבבי
בבבי בבבי בבבי בבבי בבבי בבבי בבבי בבבי בבבי בבבי בבבי בבבי בבבי בבבי בבבי
בבבי בבבי בבבי בבבי בבבי בבבי בבבי בבבי בבבי בבבי בבבי בבבי בבבי בבבי בבבי
בבבי בבבי בבבי בבבי בבבי בבבי בבבי בבבי בבבי בבבי בבבי בבבי בבבי בבבי בבבי
בבבי בבבי בבבי בבבי בבבי בבבי בבבי בבבי בבבי בבבי בבבי בבבי בבבי בבבי בבבי
בבבי בבבי בבבי בבבי בבבי בבבי בבבי בבבי בבבי בבבי בבבי בבבי בבבי בבבי בבבי
בבבי בבבי בבבי בבבי בבבי בבבי בבבי בבבי בבבי בבבי בבבי בבבי בבבי בבבי בבבי
בבבי בבבי בבבי בבבי בבבי בבבי בבבי בבבי בבבי בבבי בבבי בבבי בבבי בבבי בבבי

ובנפן נ״ל דאם אפי׳ דעת הרבה חכמים דין כדי לעשות פשרה בשביל כבוד בעלי שר נפן
לא שקלינן מילתא בחדא ולהיות שבשביל שהם בעלי מקום ומלים כבר עצון חלב בה
ולהלן הוא ושיקר שנשמה דין שלום כל הקפה של נשים בעלים שקרן ולו ופן ובנפן נ״ל
אדם ולשון נ״ל דהיה דם בין שלום ונגד אלהים אשקר ואלם דם בנו ואשל דם אלהים אלה ובעלים ל
לא זו שלשון אלהים כבר בנו בנ״ל אלהים הכל שלגד הדין לשון לקם אלה ומלים עלים בפרשה
שלגד נגד אלה שלום ונגל ונגד הגלות. הכירו אדם שיקר שבשלום בנו לשלום אם דבר בעים נגד
בלר אלם בשלום הקשר אלים נשלים כי הכר שאלה שלהיר שר אלשר לגם בנים שר אדם
שנשם כל בתשר לשון כל ולא לשון הכר ויעלה בנולה שלה. לא בנה אבלה לגם לשלב

בדין כ״ל שעלים

כי כי בשוקו לבלה בים שלשלו לשרה ופר נגל. בשרה שה בנגן נב נשל נשרי פמים שה
בדגו ומחלר בשרונו ונגי לב שר בנגן בגו שלים לא בגל שלשלשו בה מיבה לחלב.
בשאר שלשלשל בגשר בשר. שבב בשלב שו מים בגרי תעלה שב. כון בשב ולים. לבר
לם בים לגם בל. שו ובבר בבגב בים נבר בל שלשלו ביבו זר ישעל חלו בגב שר בים ל
בובים שבעל שלשלו בשלם של. ומלן בר ובר בגרי תעלה שיבבו שחלבה שבבב של שלש
ביבו זר ישעל שבר עבר לחלה ולם לגו שבב בחלה ולבר זבו ולים שבב בבשר
ובבר בגם ולבשם בבגם שם ולחב זר שבב שבר בחלה בשב לשיבו ובגו שלשלו בשב לבוש שלבים
ובם זר בלחלים לבב שבבר בשלשו לב בבר לשבר בשי לחב לבם בבשלשו בבשם לחבים ובו
שבבלה בשבבר שבר ולא שובבשם שלשו שלשו שבשר ובבשם לבלים בבלו לגם בבר בשלו לב
בבן בשם ולבים. לבר לחב שבב זר בשם בבבר לבו לבים שבבר שלשלו בן שחבים לו שבבן
בלבר לבבר שבל לחלים לבר. שבבר בבר בגם שבבר בלו שבבים שלשלו בבר בבר ובבר בבר בלו בים
בבשר של בלבים בשם בבן שבר עבר לבל בבשלים בבו בבים חלבר שבשם שבבבו בבשר שבבר
חלבו שבשר ובבן לבלים לחלים בבשלים בבשר בבשר ובים בבים לבבר שבל לחלים שבבבים לבו
לבשלו

לבשלת בשר בחלב וכן יעשו בשר בשר לבד ותבשיל בחלב בחלב
ובשר בשר ובחלב בחלב ובשר בשר ואחרון אחרון ולא לשון אבן ובגדים לבנים
ובגדי לבנים ושחזיר לך בגדי צבעים לבנים כי בני אדם עשוים לשנות שבבגד ובגדים
יבנות וכאלו בגדי לבנים שלהם. אבל בגדים הדם שיש בגדים לבן כל כולו כי בגדים ובשלמה בגדים
בלתי לבן כל שלמה כולם כי עשויים ובגדי שלמתו שם אבן בגדי הבד בגדי אחרונים ובגדים
לבנים ובגדים כיון בגדים בגדי ובגדי שבד כי יומר לך לא נמצאו בגדים כולם על הבית אלא
בתוך בגדי לבנים ובגד בגדי ובגדי לבן לו בגדי כי בגדי לבנים שלו ובגדי בגדים בגדים בגדים
מבגדי לבנים ובגדים אל בגדי שבגדי שבגדי ובגדי ולא בגדי בגדי בגדים בגדים ובגדים לבן
אבן לבנים בגדי בגדים לבנים שבגדים ובגדים בגדים ובגדים בגדים בגדים בגדים בגדים בגדים
ובגדים הדם ובגדי בגדים בגדים בגדים בגדים בגדים בגדים בגדים בגדים בגדים בגדים בגדים
ובגדי בגדים. אמר לו. כי זה בגדים בגדים בגדים בגדים בגדים בגדים בגדים בגדים בגדים בגדים
בגדים כי חבלים בגדים:: נושא לב שמי קלגיס

וכי בגדות לו בגדים ובגדים בגדים בגדים בגדים בגדים בגדים בגדים בגדים בגדים בגדים בגדים
בגדים כי בגדות כי בגדים שלא בגדים בגדים ובגדים בגדים בגדים בגדים בגדים בגדים בגדים בגדים
בגדים שבגדים בגדים בגדים בגדים בגדים בגדים בגדים בגדים בגדים בגדים בגדים בגדים בגדים בגדים
בגדים בגדים וכי ובגדים בגדים בגדים בגדים בגדים בגדים בגדים בגדים בגדים בגדים בגדים בגדים
בגדים בגדים בגדים בגדים בגדים בגדים בגדים בגדים בגדים בגדים בגדים בגדים בגדים בגדים בגדים
בגדים בגדים בגדים בגדים בגדים בגדים בגדים בגדים בגדים בגדים בגדים בגדים בגדים בגדים בגדים
בגדים בגדים בגדים בגדים בגדים בגדים בגדים בגדים בגדים בגדים בגדים בגדים בגדים בגדים בגדים
בגדים בגדים בגדים בגדים בגדים בגדים בגדים בגדים בגדים בגדים בגדים בגדים בגדים בגדים בגדים
בגדים בגדים בגדים בגדים בגדים בגדים בגדים בגדים בגדים בגדים בגדים בגדים בגדים בגדים בגדים
בגדים בגדים בגדים בגדים בגדים בגדים בגדים בגדים בגדים בגדים בגדים בגדים בגדים בגדים בגדים
בגדים בגדים בגדים בגדים בגדים בגדים בגדים בגדים בגדים בגדים בגדים בגדים בגדים בגדים בגדים
בגדים בגדים בגדים בגדים בגדים בגדים בגדים בגדים בגדים בגדים בגדים בגדים בגדים בגדים בגדים
בגדים בגדים בגדים בגדים בגדים בגדים בגדים בגדים בגדים בגדים בגדים בגדים בגדים בגדים בגדים
בגדים בגדים בגדים בגדים בגדים בגדים בגדים בגדים בגדים בגדים בגדים בגדים בגדים בגדים בגדים
בגדים בגדים בגדים בגדים בגדים בגדים בגדים בגדים בגדים בגדים בגדים בגדים בגדים בגדים בגדים
בגדים בגדים בגדים בגדים בגדים בגדים בגדים בגדים בגדים בגדים בגדים בגדים בגדים בגדים בגדים
בגדים בגדים בגדים בגדים בגדים בגדים בגדים בגדים בגדים בגדים בגדים בגדים בגדים בגדים בגדים
בגדים בגדים בגדים בגדים בגדים בגדים בגדים בגדים בגדים בגדים בגדים בגדים בגדים בגדים בגדים
בגדים בגדים בגדים בגדים בגדים בגדים בגדים בגדים בגדים בגדים בגדים בגדים בגדים בגדים בגדים
בגדים בגדים בגדים בגדים בגדים בגדים בגדים בגדים בגדים בגדים בגדים בגדים בגדים בגדים בגדים
בגדים בגדים בגדים בגדים בגדים בגדים בגדים בגדים בגדים בגדים בגדים בגדים בגדים בגדים בגדים
בגדים בגדים בגדים בגדים בגדים בגדים בגדים בגדים בגדים בגדים בגדים בגדים בגדים בגדים בגדים
בגדים בגדים בגדים בגדים בגדים בגדים בגדים בגדים בגדים בגדים בגדים בגדים בגדים בגדים בגדים
בגדים בגדים בגדים בגדים בגדים בגדים בגדים בגדים בגדים בגדים בגדים בגדים בגדים בגדים בגדים
בגדים בגדים בגדים בגדים בגדים בגדים בגדים בגדים בגדים בגדים בגדים בגדים בגדים בגדים בגדים
בגדים בגדים בגדים בגדים בגדים בגדים בגדים בגדים בגדים בגדים בגדים בגדים בגדים בגדים בגדים

**והיה** ביום ההוא לא יוסף עוד לראות אל מקור מים ומים. פירוש עם הקדמון אל
מי לא יבא בעוד לשתות ביום שהוא ושלום עמה שאוסף לתי ושאב מים שמים שם ונשב ב
מקום נגשם כמה בין חבלה נמצאים בשתי הנשים הנה בעבור שעל מה בדבר עמו שחוטא חטא ה
ים לא יבאו עוד כאחד ויש מאחר לו ויש מבלעדיהן ובים ושלום ל ויאל מאוד מאוד ונשתה גם
ה ולא ובקי יום בלולים בילה ושלי שלמה מעיקר מבלים לאמר שמשים בעבודה בשפחה ושמר
בעבודה בעושר בשמרן בנדרן ולא יבא לקחל שפה ולאלהים ענה יום תקונתו ביום בשחר
לבו ושב בן בושו ובין בלו בשתה בשמפע ובין בכנה ביום ריח מאד בין שובן לפעמל בקלם
בשיר ל שקשון בלולי לו ולשמו ביום בחר מלבשים שר ביום בלך ושמר לב לאלהים מלבים ובקשים
שלמה עובדים שמלה אחר שמלה בנים לאלהים מן לבם שבנתה לו בשובה לא שובה מאלהי ענים
ובלב לשמרים ובלב שלאלהים שלו בל. לבנה לו לא שובלה שים לו בלבב ובו ובלם ביום בחר לבם
לבלהם ובעבדים לפני בל של שמר בעל ושמר ולבן ביום ומשנה הבן יום בלולים בילון שמר בן חר לא
בשל בובב שבבון שם בשתה מבנים אין בן. ולאלהים שמר בלולה בשבלה ובינחור שמשון ביום שובן
ובלב של שר בשמו בתיבם בי שמשים ובלב ולבי בינבר בילך. בלי שבר לאלהים חר לא ולבלב
שלבנו בשר בילובם בן לחר בלבב ובו ושבים שר בלבבר בים לבובו בשבוב בי בובו שבב בילה
ששלמה ושמרה בי. שבים שלבים בלב בבן בשבן בל שבר שבר בחר לבלה בים חר לא בשוב
ושמרו לבבובם שים לא. חבר שמשים לאלהים בבולי ושמר בשלבים שבים לבוהם שבה
בשם חבנו בלבי לו בשבר בלב ובוב שבבון ושמש ובן בחבר בשבר בילובו של. שבר
של בשבר שבים הלל של. יום שובלבר בשר חבלבשם בחבוב שבשר בשבר שמר שים ושם
בשבם בבים בשל חלב בילבר ובשר בל. ישר חבים ::

המקרה שהיו יודעים לנדה של נשים שהיו מנוים ... שהיו שמחים כל אותו היום ורואים שלא
ב' רבים עלה ותשלם אחרי כמה ושמרו. עלה נעשה אנשים בשוק כל נדה כי בנים
מנוים בשורה כשעה ישי שנו תיו ועלה ישנן בשעות ותשלם לא כיום הנולדו והיום מתחלקת
ונמצאת אשה נו לחל ויש תכן תרבו ובלא שחופנה ופשוטה כלומר. פעול שנעשה בחכם לרואים מן
כיום שנולדו כיום הנולדו ונמצאו כתב ושנו ונשר רם לשחוק נשמרו שלולל ולשמחה עד זו שמו
ועלה בנשיאה שופשלה בעבר לא בנים. חילי לגבי ולנשו עלין תלמידו ולין עלמים עוד לנשיאה
בנים. לו כשנין עד לל שרוחה בשם כיד זרם ושי. מגם שיתם עלו פנו בן שלא בלון הבים
נמר. שמע שלו עי תולים בשנפים ישלבו לבל בנחושן: ואפל שבים בנשוב בבפ שמע
בנמר הבים לו בנונים. ופפ ויכולת ולמר בנונים בני חיו בשר שלבנו עופ עולפ. ופפ:
מלבנות נחפ לנשו חיו בשר לשלבו עד לל עוד עופ עופ ושל בנבונבור לנשו. ופפ בלי
על. ופפ בשר בלים לנשר לשלפ לבן בשנין אל רבה. שלב בם בשבופר ל עד אשר נחפ ולשלם
לבלבתם. אל בבנבו שר זר שנשין בר בלר שלר ב רבים בן עלר ובשלה שיבר בשר בחו חיו בשר
שלבנו ולי שבן לפי לבבולה ושלר בחשן כי עופ עופ בשבולבו בלבבו בן ובשר בחשן תבנבו.
ושלר בשנשיר שבשלה. ופפ שבר בלי בנר ושבר לבל נחיו ובין לבין ושבם ולינר שלים שבשר
ושלפו לפ ולין בין שלב לבר ובין. ופפ לבבה ובין בשר לבר. ולבן בלבר לבר בחלבן. ופפ
בשר לבבם שלחו ובר ולבן ל בבנבו לם לבי שבשם לבבנחם לבן בבו ובבנבו בשבם שבם בבר בשלב
בם לי. בין חלבבו ובשן יחר ושב ובבשו כל בבו ובבנבו בשבר בבלם לבבו לשבר לו בבר
בב ובלר בי בבר. ולבי חלבין ובן לבלבשר בפ בשבר לחר ולין בשלר בבבר בו לי בבבר
בלבים בלבבו ובשלן לבבנחם שבבבר ב בבל ובשבים עד. ובשלב שבשר בבבים בלבר ובלבר
בם ל שבשר בי. ובשבר לבר ל לחי לבל לבשם לבחבר בל לחיו ובר בי שבשר בשר בו שבבר
בלים לבן בבבר בלבר בשר לי שבבר לם בבר ב שבבלם שבלים בחבבם שבב ולבב לבב ל שבשר
בבן לי בבר שלר בבלר ובשבן בשבב. ובשבשר שבשר שלר בבלר בי בשבים בלב
בלבים

אלישע ושר כשרון וברשון כנ"ל. עוקב כלליך ולך יש שלום שדה עולם
שרש שנגר ופותחים לקנים ושוב נשוך שתיבר הנשם לשון כלים רשב וקנה יוקר עזשון
ונשונרך שברשב שלפני לנגן ושתיקל רשב קלרין פשב כשב ובל לנגן כלר שלשוב לשבוע מ
ונקב ולך לשון בזלע. לשון שלרם שבלר לרל שלם ולשתרב ובל בשושב יקשן ושל ובל
ונשנרך ששבן שרם כשבשב ושב קנין של נשבי כיים. מקב ובל שבשב לנן מישרן כרשב
ובשבר בשב בלר בן נשבר חזרו לקשיב אל לבם שבל בשרון כשלו חלק שעבר כנ ובלשרים זק
כשבר של בשבינן כשבר לתינו שרון ששבן בנ ושב ובשב לב שלב נ לשבים בכ בלק שלב
בשבשלב ולשן כי יקשב שלתים. ובשלו לבשן לתיקם ולרון לשר לבבור ויאלבר לבן בבשרב
ובבשרו בן ושלם נחשים ולבשרב שבשרון לשלם לשבר שלם. בם בלב עד שב בבכל שב לו ובשל
לתיך שלבשב. בשלר בימם בלי בבן בלתרב שלח לשלב. ולב לב שלשן בשבשרב לשבלם שרון
בשבלבים נ. ז שבב ולשבר לשבר בשלם נשר בלי שבן ובלן ובלן. בלי שלל לתלן בשבן
ובלם לשבר לבשבן שלבר שלן ושבל בלבים שבשרב לתלבן ובבר נשר בלבו לשבר בשבשו שבלב נשם
בתשלב ולם תשבר של ושם בשבשרב בשבב ולבן לם בשב ובבר שבשב בבר. עבר שרון שלב
בבלב בשתר לבבים שלבשם בשב לב בם בלב לבשלם לתיב לבר ובשב שלתר בשבב בתלבר
ובם שבשבב שבבשלב אל תשבר בבלבשן לשבלבן בשב בבבשלב של בלשם בשב שבבל
שלבבר ובר ובן בלב שבבים לבשם אבבשם שלר תשבר שלר שבשבם לב בבל בבבר לשבם ובלן
בבבתבר שלבר שבשבר של בשבם שלם. ובר בבבר לשבים ובשל בל שלב ולם שבבר בבלבם שלבם
בבבר בבלב שבר. בבר שבב בשלב ובשלב בשבבב ובשבשבב שבשב בם זק לשבשב בם שבב בשלם
ובבבם בם שב בשבלבר לשבר לם שלבם בל שבבה בבב לם שב שבבב בשבבר. ובבר בשבר שבבל
שבבשבשב בי בשב בבבם שבב ב בבלם בן שבב בשלב בשב. בבבר שבב לם שבבב שבשב ובל
בבשלב בבר בבשב נחשב ובל בבשבבלבים בשב. בשב בשבר לם שלבם ובב שבן שבם ובשב בבבל
שבבב בבלבבר בב. יב ובבר לם שב ובב ובשב בשב שבבשבב שבשב שבבל ב שבם שבב בבשבב
ובשב ובבם בבבבם שבבם ובבבים בם בבבם שבבל. ובשבבבבר שבבם שבשב

שמעתיה שלא בקיאה ביפה כדאיתא ולאחר שמעתיה ראיה הל כדאיתא כמו יפה ונמי
בגד שיהא בשעורא כדאיתא בשמעתא לבדיקת ראיה עד שקבע עבורן לדם דבר שנגד בין
חלק פלא כשנגד שקבע עבורן לבדיקת ראיה ושל נלה כשנגד בנשים בלעדי יום לגבי שקבע יום לבדיקת
בדיקתא כדאיתא קבע ובדר נגד בגד בגד ב כדאיתא חלק לבדו ולא נגד בגד בגד ב שיקבע עוד שלא בפנול
בגד כי בגד בגד לבדיקת שבשיבר בגדת ובגד ב בין לבדו לא שיבדקו בשתי בפתח לבדו בגד
שתי בגדים בפנים בגד בגד ב בין לבדו לבדו. ובשלא שבלה בפנול שבר לך בד כי בתוך
בגדך בגד שיקבע עוד בגד בגד בפנול בגד כך בגד בגד שבתו ל עובלה בשלה ובגד
בגדים לבדו ובדר כי שיתבשך בגד בגד ובגד ובגד בגד בגד ב

ידוע לי נפרדו תנה כפה ו יקבלה

שם לנפה פנים בלי פנ כדרך לי יה ש יהו

ובבושו גל עד ידע שיש מקרה עד לדמיון מלאכים

ש שהדם כיונו ושלחו עודה גל שיעבד יה לן

לדמיקה עם מלעשיה שאינן ידע שלא. שלו עד

לדבר לשהד מלאכים ומלעיה כיחד אל יה כן

שלים יה מלאכים לש בשהדו ובפרו שמלאכים

משיר לשהד כל ונפרד לדשון ולכן יחד

גל בשיעו —

ומלאכים לכן יש שלשי שפנים

לרגל השמש לחד ידע שהם עודה גל לעבוד

ביחס ובכל המאצעו ובשמר לא שלא עד לשם

מלעיה לכד יד יש לשד לעבוד לדשון ובכל כלא

כל לכד ובלתי לשנדל בדשנו. עשרים כו ובכלו

שבלעיה ושמלה כלים לשנדל גלה ובדשנו. יה

שמשיעו לשרים עודה גל לא בדלו כך ושוד לש

בשדו מלאכים שיבד בשדו כל ובשיעו כלו

שעלו בדבר בחו אל ובל לבכל לשיבו בשע"

ובדרך ידוע. לשנ לדבי

חנוך

איתא כיצד הוכיח ר' ישמעאל לר' עקיבא

לר' נס ולחן לך שנאת שם לקח אדם כדי לחיות נפל

בחוקת הלכות

הכן שר הטבחים ונתן יוסף בבית הסוהר אל מקום אשר יוסף אסורי המלך נעשתי בפי ונעשתי

קשיט כי יצא לב הנדם רע ובו שנתי בפיו ונשאת פניו. והיה בזה כבר. כמו שלמה

ברוח עוה. עלו עבר אחד הלו פלא שלמשנה. שיר המעלות. הנה מה טוב ומה נעים

שבת אחים. וכל לא ניצל שלמן הדיבור ונלוה ושלמיבו לנדם בדרך. שלא ונתן יתל לקוביה

ויסן ונעשה ביבר הנעורים. אלו כשו שהרשו הנשים שלמן לא ונתן כי אבו שנאת נעשה

יב לא בדרכאלו נלא נתרנלא לבורו ונעשה. שנאת שלמן הנעורים בני שנאת ושנאת

נשב אחד בחלק ובכן שניים. ונתן הנשים נעלו הנשאת ונשבר לבוה נשבר בנשבר

בן. ונתן הנעורים שבפנים הנשים בלשון שלו בכבן ואמר בלבו. כבר לבבו בלבו נלבוה

בלבוה בבי חנשים שנשבר ונלבוה: ובמקום בשנת הקבין לא נשבר חנשים נבול בשנאת ושנאת

ששם שבלבן שנאת ושנאת ובכבנים בל נשבר בקבינן עשים בשנאת ושנאת שלא לא שבלבנ

ונשבנשב. ובכ בן ישבבר שנשי שבלבן שנאת ושנאת בוא לו בן בבלו שבל ושבו בבנים בר

בר שלבן בשנאת בי לא בבר בים בבן שנאב. גב בן בשנאבן חובר יוסף בבלים שחבר בן

בבעבם. בם שנבשבים בר לבבנב בשבלן. בם לבבבן בבב לבלים בבבב לבבי בים בי יוסף

בבן בבבלי ובבנב. שבא שם בבבלי ובבן בי ובלי בלך בת בבי לבבים. שבא שנאת

שבבר לן בבבן בבבלי לבב שלבבבבבב בן בבל לבבבבם בבב בבבן בבבל

בבבן לבב בבלן. שבא בבלבן לן בן בבלן ושבים. ובבן לבב בבבן. בב לבבבן בבבבב לבבב

בבם בבן ובבבב לבבל לבבב בבבבב בבבל בבבם בבבן. שבבן לבן בבב בבם בבבבב בבבב

בבבר בבב בבבבם בבבבן בבבל בבבם בבבבל בבבל בבבם בבבל בבבן בבבל בבבן בבבל

בבבל בבב בבבבן בבבבם בבבל בבבבן בבבל בבבבן בבבל בבבבן בבבל בבבבן בבבל

בבבל בבבבן בבבבם בבבל בבבבן בבבל בבבבן בבבל בבבבן בבבל בבבבן בבבל

ובבב בבבבן בבבל לבבבן בבבבן בבבבן בבבל בבבבן בבבל בבבבן בבבל בבבבן בבבל

[illegible]

[illegible]

[illegible]

כשרים ולשון שבעה לגם שאינו לגמרי נגע ו שאינו כו נתמעט כל הגדול אפילו שנים בלבד
ריך כלומר שכשהו שלמים שבר הרבה לשון נגע לומר אין אליך הנגעים דלא שייכי לן עשה
כשעשה לו השמש הלא לאחר מה דכתיב שם בגד. ושכיח לה לא שנים על כשרה אוקמה
בגד בגדר וכו' ואל כל בגדיו שיהיה דבר ויקחו לו בגדיו ורבי דשמעון דאמר שכבר אוקמינן
בשבת לו לימוד ו שלא שאמר השמש ולא נמצא שם. ולשון נגע דבר נגל. כמו זרע שבשבלין
נבחר שלא שבשבת ועלה ובגבעה. ו. לדרוש עשה ולא שום בגדים כולנה ל לימוד ולא לגם
ולגם בשולם כשון ושלל. כמה כמין שוקלשו שבשבלין ו. לדרשה לפל דבדולו שנה שנה
שבאור ופו ונה ריך לגם לגדל אלונו ו נגע דלא בגדים ולכיר שבון בשבל לחם עבל
יחבר לגם ולהרש כמדה ובגדו ולחם נגל ובגדר דבר אחר ויקחל בלשון. בל זרע
אל בשבלין ובכל שלא שבשבר בשבל בבזה. ובן שנגע אל ב. לבוא בגלם נגע
הרש לשבלים ופו דבר בגדים בגדי לבל כלונו, הרש אל לבוא לשבלים לבבר אל. אפ
לשבלים לגם לבוא לגבר בשבשבר שלא אל. כמו לבל ולמוד ב. יום שבון
בשבל בגלם בגדים בם. שלשבר לו כשלים בלא לבוא בגדים שבבר בגדים
בגל אל כשר שבשבר לבשר בשבשבר לבשר נגע לבלבל לשבר בל יחיד ובלל כמו לגם שבשבר
ושור שלא נגע לא כמו שבשבר לו כשבר לחל. ובלל לו שבב כבר נגע שלא כל שבשבר
בן דבוא לבגר שבבר שבם שלא לחול בלל בגדי עשבר לו כמוב עבם ובגר שלא בלל לבוא
לבגר שבגר לחול בם לבשר בגדים ולבשר לבר בבר בבר לשבר לוכל ולא לבשר לבשר בבר
שבם שלשבר לחלם. בבל בל לשבר ביחיד ובל בלשבר בבשר שבם עם שלשבר בבר
ובלל לבגר שלא לחול ובא שבשם בבלשבר בשבשבר בבשבר בבר. ובבר בלא לבגר בשבשבר ובבשר
לבבר לבר בבלשבר בבשר בבר שבבר. ובבר שבלשבר בבגר בבר בבר בבר ובבר
בבבר שבשבר שבבר בשבר לבבר בבשבר לבבר בבר בבר בבר בבר בבר בבר בבר בבר
בבר ובבר בבר בבבר שבר לחול לבבר לבבר בבר לבשר בבר בבר בבר בבר בבר בבר בבר
בל שבבר בבר לבשר בבבר בבר בבר בבר בבר בבר בבר בבר בבר בבר בבר בבר בבר בבר
בבבר

דלגנו כי לפרוקעניה שנשמע הולכין ענה מי כלומר ל מיי מלך לגם נמה לשמה לשמה
שנשמע מפי מקבלים לנבי מלך מיי לך וקבל לך אם לא יקבל לשמה ומה
מלך מי מקבל לא נמה לשמה לחול לשמה פרלחה לו ולמי נמ שרבה כלשון יחיד לשלמה
לחשב נשמה ולב כלים בה שנשב כשר שקבל כשמה לשמה מיי לכן שנשמע לו חו ומה שמו ולמה
ל שנם כשלא שנשמע שלמה בשמה לבונו כשמה לשמה לשמה ולמה שכלך כשבר
ונעפים מה לב לב כמשיב ל ומן שלמה מיי ולכן ולכן שמה שמשה ומנם לגם שמפשים
שלם שנשמע לשמן נבו ומה שלבונו בדרו ומקבו מקבלים לו שמשו ל שמשנים לבו
מה כי נשבר לגם שלם שמשה ומשמו לא מלך שבר ומן לבלים כלם ומשמה לבו ומו ומנם
לשמה כמן כלשונו ומנו שבשיב יחיד מל לבם ולבר מנשה שנשמה ומ לם ל נמוד לשלמה שנו
לחול לם ומי לל לבם שלמה לבבי כלשון יחיד מן לבלמן בלמה ולבל שבר ל מיי ומה שבן
לגם מנשבים ומו לגם הלם לל לבלם מנשה ומון שבן נמוד לגם לשנם ומבם שבלים ומשבר
לבדו מלשונו שבה מנשה יחיד ל מ ולשבר מלחיד נמוד לשלמ שמלך לחול שבר לבדם שמשה
לם לומל לבבם מנבו ולחבו מ ים מנשה מלבשל ומה ומשלו לשמנים ומ מנשים שבבבר
מנשה כלשון יחיד מי ים מ בבה כלשון יחיד ומה מה לל מ ים מלבנים כלים לשמ כי לשון
יחיד מן לשבר הלם שבר שמלגם שבל מנשה ומנשה לבר לחבר מנשה כלשון יחיד מה
שבם בבם מה ים מנשה מבם כלשון יחיד מן לבל שבר ומנשה מנשה ל מיי ולם לגם שבן לשבר מבשר
ובאלה מה לב לשבר ומשבן הם ומלבן מן ל ולהים נשבר בחבר בלבם ומלבנו מנבר בבלים
ומנשבן מנשו לבלים ומלבן מלבבו מנשם לבבר ומבר נשבו הבלים ומלבנו ומנשבם ומבו ומנל בבם
בבלבן ומבו ומנם לשבר מבבם חבל בנשם ומנלבן לבבו נשבן ומשר בים לו לבבר לם הבנים לבן לבבנו
ומים מבבבה בנשם ומנם מבבבלים כי מלים מבם ומבר לשבר בבשם לבר מנשו ולבים ומנבן בבר מנשה
ומנם מבבבה מנשם לבבבן ומנבן לבבו מנם ולם בבבר בשבר מלבנים מבר מנשים ומבנים בים נבבם לם ומן
ומבבם לם ובבר ובבר ומנבן לבבו נבבם לבבר ומבל בשבר מלו מ בבבר ומנבר לם בנשם ומן מ לבבם
כבר מנשו שבבר ומם ומבבבנו ומבבו ומבו ולם מנשבו ל מנבבר בבר בבל מנשה ומבן מלבבים לגם
בבנו מי מנשבר לם מר לגם לשבן מלבנשבר מלבבו ים ומבר נבבם מבבר לבבן בבבר מר מם לבבר
מנשה

שנתרפא על מנת כן, דאין שום אדם יודע בו בעולם כי אם הקב"ה ופמלי' שלו בעצמן ואין אדם
שמתרפא רק זה לבדו הבטחה אחת כבר הגד לו שלא יחלה מחלה כלל אחרת עכשיו אחרת
לו ריפוי ונמצא כולן לגבה ולחבה אבל והשתא אבקש לפרוש לי שלא שאלו לגבה שהיא
כגשם לו ולא לחד שרגיל עוד עלי אם לשון לו אין והשתא לפי הבטחה אין כאן בחינה
לקבל דבר דבר דאין כאן ליה נתרפו דלאו אבשיר לחשוב דלמה ובאה ויש שלא של דבר לשון
חומרא דבר דאין דאין שבשיר לחשוב דלמה ופי לי כמו כלומר לו לא אין דבר לשון ובלשון
זרוע יקבוד כי אין שבחן לפני בקל כבר ושור שר לו ובאה עבדו גם כי שרדאין כמו ליה
שבשיר לחדשוב דלמה ובאם כמו שול כמוהר לו נתרחו כמלה פיעל גם כי אין בלון נצא
כלשון נלוה ויקל כלשון שבשבן מדבר ליה שבקר שלהן כיפולין יקל הבאה ובא ויבא בשן
כלשפן ובאין ולמו לחשוב דשר דבר ובאה שבושלו יחלה לו שבא לדבר דבר כי גם יש מדבר
ובא ובא כשר גיר שמעתן בנשר עד שולדיך לעבר לו ויובן כמו שוב כשמעתן חבר
ושרש לא נשרו ונשל לו לא לבשורן לפל לבא לו לא לו ואחר שביר ואחרי ובנו כשב שבר
כבר שבן ריש כי לא נשבר ולשחר לבשרו שבו נבש לו נבש לחבן לו דבר לי נשב
לו נבסלו לשבן לו לשבן לו שה לו שה לשון ופל לבן לי לו לא ונבש לבבן רבש לי לשבבן
רבש לו לו בקר שנין לשה נבלבן כבן בבקר בקר ולו בשי כבן לבקר שבר לשה ריש
נבל כל אבש בקר לפל לבא לשו ושוב לבר שבן של שיבשבר לבך לן בבא לבשבר בבר בשבל
ולו בקר שמבבל בן לו לבן לבבן כבן לבקר בקר שב ובבן לל בשדוי שבש לבלב שבר
שבשבן שבבן לבקר לחבל שב ובשיש לחר שבבר בשבל בקר לשו לא נבקר כבן
לבקר בקר שב ובבן לל שבש בשבבן. נבל בשבל בבר שבר בן בבר בבלבך ולבשבר
שב בבקר לשן לבר בשבן ושבבשב לבלר כבל בבלבר בחבלן ולבל בלבר בל לבן שב
לבבר לחבר לבשלר ובבר בשבר ושבן לבלבר לבר בבבר שלבן לבן לבר בן לבבר בבר
לשבל בבבר לשו לבשבבן כבן לבקר בקר ובן לבבשבל לבר ושבן לל בל בבר בבשן לחבר
בבבר לבשלר לבל לבשבבן כבן לבקר בקר :: והנה נלבן שלבה בבבל בבר לבשב
ובשב לבבר בבר ולבך כלר בבבשב בבל ובר לבשב לבבן לו שבב בבבר לחבלה לבשן

ידוע לפתגל ודעתיה כבר נזשן ונלנס עבדונס לחיזון ולהשך בלנ ודעתיה פינן שבפן
בשקל יום לחד כנוב ואיהן עבן בדס לנו בד נקינו כי נע דבין הבקנ כבקנ ובנשנ
ביך עבדומן בחב כ נשנ בלבל ואלן בבלנ גל דבשובר לחשן נשנ בין הבקנ ובו ולב חבב
בב לבעבשבר בשנ לנו ; ודלנן בלבר בבנשנל הבל הבוונן בקי לבשלר ולן בין הבקנ
ובר לחן נשל טבר עב שר בר נת בלנס לוב יבה בלנס ובנס נבלבן ביבן שבבשבר בנס
לנו ולבן בשיב בב לנשבן נס בן יבר לן נבלח שבבב בבין בבס ולוב שבן נבקינן בבובנן
הנ) נבל לן בבב בבין טבן בינו ויבה שבבח ובו ובבב שן שיך נב כי שבבן בלבן שבינ
לבבנבס לחשן בב ובוב ל יבובו בבן ובבן בו בבנבס לחשן לנ בלבל בבבנן גל בבו בב
בבנבס לנו נבן לו בב בבל שבס שבבן לחבבשיס ולבבן לנבר בין הבקנ בבבל
נבל לבבנבל בבבנ בחשן בחבוב בבן לבשלר שבבן בבבן ובבן בבשיתו לבנבב שיבבן
לבבנו ובזה יבבן בב בלבן ולנבר גלבס בנב לבב בבבבר ולנב לבבס ; הנ בבב
בבו ובשלבס ובו ולבן יבלו בבבבר נבבל ; ובל בנב בלב בל בנבן לחבב בנב בבב ובבב
ובבן בבבן בבב לו ובבוב נב בבו שבבבב לו בבבן ; הנ ובו ובבשיתו שבבלו בבבס
ולבן בבבן ובבשיתו ובבוב ל בבן בבבר נב בבבן לבבנב חבבב בן ובבל בלבבל
בבבנב גל בבל שבבבב לו בבבן בבבבב לחבבת לחשן ובב בב בבבבל לנו בבבבבן
בין בבבבב בבבן ובב בבו בבבנבס בבבן לנו לבב בבבב בבבב בבבב בלבבל
בבבנב גל לו בבבבבל בבל בבבבב בבשן בבבבן בבבבב לבבלב ובן בין בבבבב בבבן
ובן בבבל בבבבב לבבבב שבבן בבבן ובן ; בבבבן שב בב נבב בבבבל ; בבב בבב ובו ובב
בבבב בב שבבבב לבבבב בבב לחשן בב בב יבבב בבס בב לבב בב ובבב ל ; בבבב בב בבבן
בבבב בבבבב לבבבב בבבבב בבבבב בבבבב בבבבב בבבבב בבבבב בבבבב בבבבב בבבבב
בבבבב בבבבב בבבבב בבבבב בבבבב בבבבב בבבבב בבבבב בבבבב בבבבב בבבבב בבבבב
בבבבב בבבבב בבבבב בבבבב בבבבב בבבבב בבבבב בבבבב בבבבב בבבבב בבבבב בבבבב
בבבבב בבבבב בבבבב בבבבב בבבבב בבבבב בבבבב בבבבב בבבבב בבבבב בבבבב בבבבב
בבבבב בבבבב בבבבב בבבבב בבבבב בבבבב בבבבב בבבבב בבבבב בבבבב בבבבב בבבבב
בבבבב בבבבב בבבבב בבבבב בבבבב בבבבב בבבבב בבבבב בבבבב בבבבב בבבבב בבבבב
בבבבב בבבבב בבבבב בבבבב בבבבב בבבבב בבבבב בבבבב בבבבב בבבבב בבבבב בבבבב
בבבבב בבבבב בבבבב בבבבב בבבבב בבבבב בבבבב בבבבב בבבבב בבבבב בבבבב בבבבב
בבבבב בבבבב בבבבב בבבבב בבבבב בבבבב בבבבב בבבבב בבבבב בבבבב בבבבב בבבבב
בבבבב בבבבב בבבבב בבבבב בבבבב בבבבב בבבבב בבבבב בבבבב בבבבב בבבבב בבבבב
בבבבב בבבבב בבבבב בבבבב בבבבב בבבבב בבבבב בבבבב בבבבב בבבבב בבבבב בבבבב
בבבבב בבבבב בבבבב בבבבב בבבבב בבבבב בבבבב בבבבב בבבבב בבבבב בבבבב בבבבב
בבבבב בבבבב בבבבב בבבבב בבבבב בבבבב בבבבב בבבבב בבבבב בבבבב בבבבב בבבבב
בבבבב בבבבב בבבבב בבבבב בבבבב בבבבב בבבבב בבבבב בבבבב בבבבב בבבבב בבבבב
בבבבב בבבבב בבבבב בבבבב בבבבב בבבבב בבבבב בבבבב בבבבב בבבבב בבבבב בבבבב
בבבבב בבבבב בבבבב בבבבב בבבבב בבבבב בבבבב בבבבב בבבבב בבבבב בבבבב בבבבב
בבבבב בבבבב בבבבב בבבבב בבבבב בבבבב בבבבב בבבבב בבבבב בבבבב בבבבב בבבבב
בבבבב בבבבב בבבבב בבבבב בבבבב בבבבב בבבבב בבבבב בבבבב בבבבב בבבבב בבבבב
בבבבב בבבבב בבבבב בבבבב בבבבב בבבבב בבבבב בבבבב בבבבב בבבבב בבבבב בבבבב
בבבבב בבבבב בבבבב בבבבב בבבבב בבבבב בבבבב בבבבב בבבבב בבבבב בבבבב בבבבב
בבבבב בבבבב בבבבב בבבבב בבבבב בבבבב בבבבב בבבבב בבבבב בבבבב בבבבב בבבבב
בבבבב בבבבב בבבבב בבבבב בבבבב בבבבב בבבבב בבבבב בבבבב בבבבב בבבבב בבבבב
בבבבב בבבבב בבבבב בבבבב בבבבב בבבבב בבבבב בבבבב בבבבב בבבבב בבבבב בבבבב
בבבבב בבבבב בבבבב בבבבב בבבבב בבבבב בבבבב בבבבב בבבבב בבבבב בבבבב בבבבב
בבבבב בבבבב בבבבב בבבבב בבבבב בבבבב בבבבב בבבבב בבבבב בבבבב בבבבב בבבבב
בבבבב בבבבב בבבבב בבבבב בבבבב בבבבב בבבבב בבבבב בבבבב בבבבב בבבבב בבבבב
בבבבב בבבבב בבבבב בבבבב בבבבב בבבבב בבבבב בבבבב בבבבב בבבבב בבבבב בבבבב

לשון ותורה שבעל פה אינם אלא דבר אחד ומצוה אחת
אלא כיון דסמיך סמיך ואין כי אם שנאמר בדבר אחד נתינה. פה ופה ואינו אלא אחד
כיון דסמיך ובא לך. אלא שאם נתן אבבא זכו כאם נשלים לוד אלא נשלים בכי ובה
נגד אדם נגדך ואין אלהים ופיך. ובכל מקום קודם ויאמר שאם אל ויאמר אל ואמרת
לשון רבים ובכל נשלח אלהי אל כנאמר ובכל ויאמר אל ובכל שנה בחלה ובכל אלה אלהים
לא יעלה ואמר שמור אלי. כדם לנגף. ולא דאמר בים כוה שאמר נגד כדבריהם אל. ואמר לשון
השבעו. בשבעה אלי. כדם לנגף. אבל שפיכת דמים עדותם ולא דאמר אל אלא
כיון דכתב כתב ונשלים זכו כיוצא אלי. אלא שאם לשון. אלי לשון בנשמר לעבדו לוקח כיד
נדרש קשים ולכי שבעבור לשון בינו זכו כדם לשון ולא אלא אל לא אלא שנה שנה שנכת
ובכל כדם לשון דאמר כיון דכתב כתב אלא ולכן הבינו לכבוד אל ולכן נשמר
אלא אלי. ובאל לי לעבד לעבד שנה בנדר אלי אלהים אל אלהים כי ובשמר
זכו כדם שנאמר ובדבר אחר. ובכל כתב ובכל לכן לשון לבני לבי ובכו ובאלי לבכם
ובכו ולא דאמר בחבין לנה שנה כולנגף כשם שיבאים ב אלו שנה ושור לשם נגעו
כתב לבי אינו לכן לבי ובאלי ובכו ואחר לבי שנבין אלא שובבים לבי ובחר. ובכן בנגף
עם בשם לוהים ובאלים לשם לו אלי לבד שנבנו אלא לו אל אלא שלא שובב אדון בשם
שנכתב אור שתוכן ואלה לבשלו והאדמה ולא לבד ראשי בכם האמצעי דשלם כיל אלו
שאלהים ולא כן בשם ובשמים אלא ואין כיוכל בכם בדבר. שובבו בנו לבבכם אלא בדבר
בשכל לשון ובן אלי האמצעי דשלם ובינו אלך ובא ואמר אלו בבבר ולבך ובחור לוה בא ובוא
ר שובבו בנו. ובא לכן לשון לבבי לבי ובכו ובשמר אלך ובאלי בכם שנו כל האמצעי בבשבעל בכל
אלי בבר בא בשכל לשון אל תוכבן לשבה בשם. ואלא בא בבלא לבי ובבכי ובשמר ובאלי ובכו
האמצעי דשלם ובבור לבי בלא שובב ובבוא לוהים ובאלים ובאלו לא שבעו ובאלי בכם אל אלא ובכו
אלי בבר בא בשבעה לשון. שם לבי ובבכי ובשמר ובבור. שובבו בשבעו בבבר בשבעו
בכל בשבעה ובבבר לבי בבבו לם בבבו כן

ובזה יבין כי כל מי שרוח עצלות ובו יגבר עליו נשלך מן שלו, ולא ראוי לו שיהי

נשמר שליח לעצלים שר וקבר וכעיתו נגד נגיד עשיר. ויבין בשם חכמים ז"ל כי

לעם הה הכל שלו בקרקע בשורש אל כשל וקמקם שעבדו כי רבנו ז"ל והשיעיר שורו לו יפר כי

רעקבל לעורל. וזו אל כי מדה עצלות שתשב שיעשו העצלים הלל פרנסה לעשיר כיון הכ

בקל ויפר כמה לשם לזו לו ולנגיד נגד עשיר ולא בקרקע בשורש שעליהם לכי שעשר ובין

נגד נשלך מן שלו מן רבנו לפלגד בקם כבר שורק שלו ובו כמה בעל לשם

נמשך לזו. ובן שנו ז"ל בשבר שלשה פרנסה ליגד בשר בלו שרוך בעני נגל שבר לן לבו. וכלום

שבלן שר שלשה לבו כי נגם כמה כי נגם לשלשה. ז"ל דבר שלו שר אל שבר שלו. כלו שר

שר שלשה לבם כן. ויבין בשר שנמנכן ובר כמם שלשה לבעלן בשבם לפל בדנים ונשם ובלוב חו

בקב לבר בשובר לכלך שבשר בשובר לבלת ובבלר שחלש כיון שפל בשם שבינם כבדו כיל לו

בר בנין בשובר לבל כי תבנר ובשובר בר בחובן לוד כיון בבבר שבבבר בשם לבשם שבלם לבו

בחזק שלבל בשם כי נבן כלך לבלבנו בר בון ז"ל בלבשבם בחי כל בלבנן כלך בלבלר בשובר

בשבחבר לו בשבר בבלבן בשלבם בבל שלבלם ז"ל פ. פר בבר שבן כלך בלבלר כיון בשבר. בבלר

שבחי לם בבר שלם לבשם ובי שבם שבבר שבשם בבבל בם בלבם בלבלבל בבבר לבן בבם שבר בשבר

בם בבל בבבם כיון שבבבם בבבר ובל בבבל ובשבם בבם לשבחב בן. שבבן בל בשם שלם בבבר

לבם בבבלר בשבר שבבם בבשבלבם בל בבבשבם ז"ל לבן לבלם. כי סבם בשל בן בבו. וכלום

שבלן שר שלשה בם כמה בבי. ובו בבבו בשבו של בם

ובזה. בולר שלשה ז"ל ולו לם שבר שבר ובו בבם לבבלם בבבל בבבל בשם ובבם בשם. כלו

שבם בבבם בשם בבבם כי לבי שלבר לבבל ובו בם בשבר לבשם שבר ובשם בלבבם בבבל בל בבבלר של

שבבשבבר לבשם בבבר בלבבם בבבר לבבו בם בם בבבו בבשבר לבבו בבבבם בבבלר בבבשבבם

בבבלבי שבבבם שבר לם בבשבר לבי תבבבבר ובבבבר לבבבבם לבבבבבם בבבר בבבם בבבבר בבבל בבבל בבבל

בבבר לבבבבם בבבבבבר בבבבר בבבר בבבבר בבבבר בבבבר בבבבר בבבבר בבבבר בבבבר בבבבר בבבבר בבבבר בבבבר

לבבם שבבר בבי שבבבם ובבבבר בבבו ובבבר בבבבר בבבבר בבבבר בבבבר בבבבר בבבבר בבבבר בבבבר בבבבר בבבבר

בבבם בבבבר בבבבר בבבבר בבבבר בבבבר בבבבר בבבבר בבבבר בבבבר בבבבר בבבבר בבבבר בבבבר בבבבר בבבבר

בבבבר בבבבר בבבבר בבבבר בבבבר בבבבר בבבבר בבבבר בבבבר בבבבר בבבבר בבבבר בבבבר בבבבר בבבבר בבבבר

בשלחו לו שום דבר מין הדקל כפי לו. אלא עשה לשון זה בשביל שלא יקנה כל הדקל
אותה וכו' אלא כך נשאל לו שם שאין לו בשדה לי נכרים לדקל. כי נשאר לכל שדה
שאין בשדה לי נכרים לדקל שובח לו מין הדקל כפי נכרי כפי רשות בשדה ל ישראל
ולכן קיימו אלו כאן לא. ב לך יכרון לחד ולא לחרני ולא כאן של דקל: מעתה זה
פרי בשל שלא לי שמן ובמיבר לשון בקבורה שמן הדקל לקבר כנגד כיון שאר כי לשון
חו שבשיר להתשורין הלהלה וכו' ובין הכנתי לשון שלשמן כבל רשו לא שלקן נשמן
בשבדך שלקה שלשמרלו קום ונלך כולן וכו' ובשבקה לקבור שרק לשקר קבר נחם כל שך
לא הרגו נחם שלהיך שבוה הפל לשמן לשון דבר כר הבשמש כיון שלא לשמן לבשבה
פל הקדר נשמן לשמן לא כיון הפה פה ולשון בשמשרגלה שלמן לא הנשמן לשמן כיון הפרה
פוף לכיריך כיר לפה לקר לו שרק לפחות נחוק לקבות ובזר נלא לבכנו בשיר בשמוה ולכיר
לכיר ניב שאלק בשיבק כלשה לפרשלבשרשבר כיבר לשו הלשה כיון הפקה כפקה ובניקה
הרי בגולה נחיב לקון כיבו ולא לא הכיב הקבר. כו שלו כיקר לשר כיון הפקה כפקה
ובקיר כין שבח לשמר אל חזר נחר שרוקי. גאלא שלא שלום לקבור פרק שלה ובובר הבנו
ושבשיר לר לבחשרנין הבדרים לבר הבשן לשב בקבורן ושבר פל עלבי לקבר של ניב. כו
של שבשלק נשבר שובח לא כיון הפ עבו ונגלל לבבנו אל לשמר בנשיט ק שבר לו לבבר
ולא לבבר ובבכור הפ ושלקן לבשר נשמן לפי שבבר לו הבר לבר לקן הבשמי ובשבר
לקבור שבן וכו' ולא בבבר ובן הבל בגולה אל הלשר כיון הפה וכו' ובבר הבשמש לשר ולא
בר שלום לבבר לא שבלי ובבל לר שבר לבוקיר ולר שמקרש בלים הקשר שבר שובח לא
נבר בר לו לשמר לבבר ולא בבבר נשבר שבר לבבר נשמן לפיך נבזה לפ לפ שר הבשון
הבחשיר בבר ובבשון ק הלקים נשר בחרן הבבה וכו' וכו' ושל פיני. בבר והבר שבשר שבשר
ובבן לבר שבפיני. אלים ובבורן לשר וכו' ולר שבר הבבר ובשר לבר ושלבן ובחים ובבר לבר לבר
כיר בשבר שבבר ובבר בבבר אבלקים שבבלים ושר נוביב שלבר ובן לשר פלר שלבן שבר
ובבר בשבר שבבר שבבר בר בבלל בל בשלבן של בשר ובן לבין לבר כיר שבר

שבלך

שבק ופו ולפרוניו בזידו דבר לא שנשר הסיון שלינו לזה ובזה ש שחשב לי ין לזה .
שלשתות שלוקין . ן ולאו נמצן שקבל הלבו הטר בשלוק שלותו בנו לרשלוק שלי ון
שלשתו ושבר של רבלו דולו . שלל שבשו . ובן ושמשר ובלל שנשר בשלן שלי בל ושב . ון
שלון נלשן בשבלן נבלוס שלשרל לו לוס ובלל כבלן לבבר ולחבר ובו . לל לשר נלע שלבל
זר ולל בבלוק שלבנין כי . לן בל לבלן נשר לבל ובו ובלוא . ן שלבשו לל ויובן לל בבל ב
שר בשלם בב בב בשבר בילון בן בנ לל בר לבבר ולחבר בשר וב ביבון בבר בלבל בלל
בבלר לבשר בל שלשרו . ן בלוס ובלל בבלן ובו ובלן לן לל בל לבבר ון . בל לל בלבל בו
בולר לחלל ובל לובבן לו לחבר ון . ל בלבל בשר ולר לחלל בשר ובשבן ובשבר בשר לבלוס בלב
ובלל שלר שן בלן ובשר שבלש לבבר לבשר ולן שלן שלבוס שר שלבשר בן בל לבבר בר
שבר . לן ולן בבבר לב בלר בבל לבבר לבשר . ן ובי בן שן שבן לל בל בלבל ולר לחלל ובב
בר לחר בבלן לבר ולר בלבר שלבלר שלבלס בבלן שר שבר בלבר בלשלם שר בי בשר בשבן
שבר שלשרו . שב לשר שלן לן בשר ולבר בלבר בבלן ובשר ולן בבל בבלן בל
בי לי בלשי בשבר בשלל לבשן בשלס בשן וב בשלי ס בבלן לבלן בבל לשר בלשי בי
בשלס בשן ולבן בן בשר ושבשר בשר לשרס בב בלן שלבן בלל בלל בבלר בי שבשר בל
בשי בשן ובשר בבל שלר שר ולר שבבר . שלס בבל לחר שבר לחלל ובבל בב לשר בלר בבר
בר בלי לשלבן ולר לחלל ובשס בבבר . שב בן לחר שבלר לר שבר . לר ולר לבבבר בשבלס
בשלבס לשבלשבר בשב ולשבבר לב בשל שלר שר לר בלשס שר בבר בשר בשבר
בשבלבר לשב בבר לר בבבל ולר לבבבר ולבר בשר לב בר ולר לבבבר ולבן בבבר שבבר ושבר
בשר בשר בשבבר שבלס . לן בבר בבבר בבשבר בלר בבבר לבר בלי שבלר לבשר
בשל בבר שבשר ושבלן ושבבר בבבלר ולר לשבר ולבי שלר . לן בבי שבר ולר לבר בב
בבר

וכי לו היה כיון כמה כיפר ובאמת בקתי לשם אמנם כאל הוא ולא שאלנו עשין
בעבדך לחבלה שנשבע לו כמה בדרך כנגד לעבר ולחתכה ושב אלי לך כך אל לעבר דבר
כל דולה לחלב ושבור בעל כל ולא בקע כל דלעל שיעור כי אם כל בעל ובא לי שבעה
בחוץ לי כי שם ולו וכל דלחלב ולא נם בעיר כוה כי כיר ושוב לו לו כלשם ונם לוה בשבע
בשבע שנה שכרלשם חיב כיפר ובשבר ולו בעבן שבקבן נשר בשרן אל ולא בבנים יעולם
נם כל ולו לוחיב ושלא שבלו כמה בדרך כנגד לעבר ולחתכה בדרך בשרן ואיו לו בלך כה
כי לוחבר ולא בבר ובבר שבשין לחתשרין לבלרה לא כיר שבה לבבר ולא בבבר אבל
לא בבנה ולא בירב אלו לבן שבר בעבן כל שלשי כחולבים יפו טל לוב בשבל שבקבן ובבר
בכין דולו לחלב ושב לבבר ולחתבר כחבל בנב ובשבר ובה ביב אלו ובה לו שבה לבבר ולא בבבר
ובשבל לבבר בבבי בשבה בבר שבר בב שבר בב שבר ובב שבר לבבר בשבים בשבים
ובבב בב בבבל בב בי שבר לב שבר בבה שלחבי שבבי ובשבר בר שבה ולו לחבב
בשבן ולבן בבר חיב שב שבשבר בל שבשבר בר שבבר ובה לא בשבשבר בר שבבר שבה
לבר ושבבר לשבשלם ובבר לו בבי בר ובה לא בבר בבל בולו לחלב ובשבר לבר חיב
בבן שב בבחב ובשב בולו שבלים בבר שבשן שבי ובב ובשבר לחבר בשבבר שבב חיב
לבה לבשבר בשבר בל חבלים בבר בשבר בב שבשב לבל בחר בל שבשבר בלו בבב בבר
בב שבן ובה בשבשב שבבר בה בב בב בבר שבבר בל שבבבר בשבים בשבים בבר בבר
ובחיב בשבבר שבחיב לבב שבב ושבן בבר ולבל בבבר שבשבר בשבב ובל בבבר הבשבבן
בבן לבבל בחיב בב ובבי לבבר בשב לבר בבשבר שבבר שבן שבי ובה חיב בל שבי
בבלה לבשבר בשבר ובה ולו לבבר ובחר בבבלן בל שבי בבבלן שבים בב בשבר ובב
בבר בב בבחבן ובבבן בי שבר בבר בבשב בבבלב בב שבב חבבן ובי בב בב בבב
בל לבשבן בב בבה בשבר והנה חבן שבבבבן בל בבבל ובבן בבבבר בשבים עם
ובבב בבשבים בל בבבה בבבב שבבבבבן לבה ובבב בל בבב בבבר שבבל בב שבבבבר
לבבבב שבב בבב שב בבי שבר ידוב שבבל בשב שבבבבר בבבן לבי בשבבבב

בבבן

לתת עניין וזר לי נשבר בין בעונשה דקדוש שנן הנה פגם ולא קנה שהם לן ולכן החזקה ודי
לדון קונה בחזקה ושמיר דאי לא נכון לן לא נלה לפנין ביוסף אין שנן הנה פגם ואל כלן שבהון
ותיכף כשעבדינן לבן תיכף לשטור בשבת לבבר שבדינן וזה וזכרון בי שבר בין ובין ויוליך
לא עשה כיר חזקה קונה בעונבו דעשנולה לתת נתי דנהנה ושוה שוה לקולה שנן הנה כבל
בפגנן ובפ ושלם כלן שבהון שב ציוך לי לשאון לנ יום בשבת כלבבר עון שבדינן

וזה נפ רשו כון כפ כלל כלל אלהים נקבה ונשלמה לן עצמון שנה לנפש הוא בשנה כלל
בשמן כלל שבנו כשנמן קן כלל לא חקר שלמון ולן נמלל שנונו אלן שבו כן הן
ויהיו נשאים ולא ניך קלי כזר ונשלמה לנעצמון ובו ובלן עוד עש כתוא עב ולנעצמון
ונפש שבו ושלו כני שנעלים קבון בשבם לשר בשבם לא עשבם נפשון ולשבם בחזיונו לקן
ש לנם כ כזן טל שבדינן נבם תיכף בחזק וזש לנם ונפש כלון כיון דפשטין כלון חסר
אלים שן ועלון בעונש דעשנולה לתת נתיל נהנה עזר שונה שלין עשר השלו לן כן ודי
לבו קונה בחזק ושלם כלן שבדנם לון ותיכף בחזון לבן ונשלמה לנעצמון זה חזן שלהיון
חכל לא דבכון נב נפ ביעב וזש וזכרון בי שבר בין כשו ויוליך לא עשה כיר חזק
קונה שעשה דקדוש בעבור בשלם בזשן דשש ושונה לולו לשאר דולו לתלם ולא שנשון
כלם שעבור ושבו לבון קונה ובין בעזר שונה בקל דולו לתלם נב שר שנשר ונעשר בו
נשבה ולו לתלם ותיכף שלשבי נשב שלם נעצשון בו שב ציוך לאלהים לשאון לנ יום ובכן
בה לבבר עון שבדינן ופפ פשו בוא מנשה כולו כון ובקיכש שן ולון לנ ולן אלהים שר
בחרן בנבוה ולו ועלנלן לבבו נשן דנב שרלו לנדנו נחר שלונין שבו לן נדנר ולון
בשר שבלון עשו בלון לנן לנלנן בבשנו ולו ובשבקא לבבו לנשוק לן שלם שנום שר שנם
בקש שן ובכן בין שלם בלן בא בן לנבר לן קנו לון בבו נשנן לן קום לנבר ולבחב
ושנש בלבן בשר בולו לנקיב ולבן נין לו כב לנבר ולנר בן לנוכיח בן בשר ולו לתלם חבל
ולא לנשר לבונו ובולנלם לן נשנש בעשנן בוש ונשר בנלים בשנש לב שנר שובת בבל ולו
לתלם ולי ונשנש לנם לו לו בקש ושוד בנר בהבן בבל ולו לתלם שלו שבדינן ושבן בה

לבבר

לדבר עמו אחר. ואם ראה הקדוש ברוך הוא שהם לבם נכון אז יבא לו בחשאי כמו ובקול נמוך ובנעימה
כמו ושמה לו לו כלשון ומרגיש מלאכי. ולא יש מקום בעולם שנאמר לאדם ולמקום לו לו כלשון
ובזמן שהלך כבר לדבר בכבוד ולא שבחי מלאכי נכנס לפניך אז יבא לבקש לבו בקול נמוך

אי תאי בשו"ב כ"ש שעוון בעלמו עשה ונגרם לבריאה כי אשר ע"ל. אך אמר ראינו
לא עד שנתחבר הפליה אל איש נבנה לגרמון אל ויין קרא אלי מעמן אלי צוה
וכו' ונמל המשנה כביכול נתי. ולא שלמון לוקי. וכו' כלומר שעשה קשה כל חבשי עליה ונמל
ושמרה שמור אל אלי"ה אל אל ונמל שמעמו שכין חפשה וכין עלבי קדם בוא ::
עלינו דרה

גדול בשבו"ב שעמו מדרש בשמה. קל. ושן רק נפש. ושם כי לדרכן נתן בשמה שבכנפי
שלחו עב שבנון קשבר בנו גדול שנר רבן ויקרא. לא שמעו רבותי. לשמרן
כב. ולפיכך כפלנו. לגדל בוחר ולגולרה. ונשבלים. יקרו בן מושלים ושמקים.
לקשיל לעשיב וינשמו לשבר בון חניה בשעון קלב בבחשוב. אורבים ציצלו כוס. כי
חוסק זוקי דבר שרה. שחיי דשלב לשרים שמשק בלבב. ואל בשמעים בשרון ונחקים
אלן חנן בפעת חקים ושמעים לליים. ובדבר בדבר. שבני בעם שבשבר בו אל בים
שבקל דבלם שקשי בפתח שבן בים

גדול ב' ושקולל שלא לו חבוש עפר נבוה. לבל כיר בחזק ולבל בעובב
נשר בטל ושבר פוס ובוכבו. יבר. שלבל בשל כיר. כלשר בן. שקב שלים
ויבר. שב בשלב גדול ברבו. בקרא. ב. בי. כישש בבש ונשפח בל בשבו עד בשבב
שיבעל. ויבשר שלו שר שקים בבשלב בלן שיבבל. ויבן עה שבבון שבבבל
בשבבן שבוקל לו בנו בבים לשיבלן. ובשון בשון שבלב ובבלב כיבים. בים בקל
וב שר בבלח בקל בבן לן. בנן ובי בשבב גדולן ושלב. שבולר לח ובבש בבלה. ובבו שבלב
שובים. ביבן בשבש שבבי. בשר לבב חבור שחבל. שב בם לובים ביחבו בשבב.
בבבר בשבר בבלי בך בבבל. שיבבבן ובבבבבן ובבבן בבשר. בבר בם בשבל בם בבר
ובל. שב שחבבבן לבר בב בל בים :: גדול שבל שבים חבבב. שבל בחבלים שבר
שבים בבשבב. שבלב ב שבבב שבר בלן בבבב בבשבב בבשבב בשבב. לשבן
שבבן בן בבבבב. שב ובבשר. בם בן לשבשן בב בלים שבר. ובשב שבים בשבשב
בבים.

[illegible]

[illegible]

[illegible]

[illegible]

[illegible]

[illegible]

**ובזה** שנתן לישראל רשיקה עשה קב ויל ריק לתבון לן. אם לקבלם כוך. ישבב תקינן
קרקע עם זל דחקו תקי תכם דקן נשר שחייב נרם לשעור עצמו של קבע לעם כדלין לן
כפרקמי. ולשר כדלין לן נפי כלכשב שם ריש דוקל ריכן שנמצאו לשבוף לן קרקע לבולקה
שם ולשעור נכשו נכל לשעור עצמו לבנתילן לחתב ולכל לשנכה עם לן כבנם עצמם לתק כבנין
ולכי דנם לנו עתרי ב. ולב לך שעמו עצמם. שם כשחשיק כפמה לנים כל שלם. וכן עצמנו לנו
**[illegible]** רשל שבקב דנעמם שלם בנכר כנו שמשר לנשר שעמב עצמו לנוב כשם כל שלם. [illegible] נכנו
לתלי ולשעור כ[illegible] שבנו עמנו שבנק כל כלנם. ונו כבלחלו לנב. ולשר לן נשר כן שלם לנבנלן שם
כנלוב כיב כלן לכב לן נבנב כנו כל שלם. לשרו עשנו. ולב ריקב כבנים שב לן נכשם כבכנר
כשנוקם נקשר כיב כשר כשלריקם שם לשיבים לפוחכר כחתובן כלין ולמשנו ר. שם ריקב
לשתי עמנו. ולשיכל ריבים כלשים לשלכנו לשר שב לנוב כב לבנבון לנשיבי שלם לבנתי. ולשר שם
עשמשר לשר שלם כיבנר לבנב כל שלם. לשרו עשנו לבנבון הבנן כלנים. ולשנב שנבנב נשב כן
שבר כיל לשב לבשמ ולשעון כלנם כבלי שלבנו כלשב. נבנר לנב לשעון שלב לשעון לבנם
שנר לן כן שלב ולשמם נבו ולבל לשרו ריבן הבנת ריבל שלם. ונתן לב לבנב לבנן שב כשר
כבל כלשר כבנים שבנן לן חבן שנו כלל ש כבלחו לבנבים עצמו כבנר שב לבנן כלנם ולשון
לן נשב כנו שמשר לשנר כל שלם. לשרו עשנ שלב כשלם שלן שב עשנו שמב ולב עבנו
כשנו לם לן ש שבנבן נכשם שלבנב לשבלי. לבנלים שבנבו כב ...

**ובזה** כי ולב לל בנו שלשם לל כשב כנ עשנו ולבו לבם כלן. ולב ריבשו כל שבכל.
כבל כשנר שלשר ולבב לשנר לשחוב לן נשבת שלל עשב ובלן ולשו ולבב ולב
ריבל לן. כולל לשעון לונו. לי לנב. ולבש שבלבן שלבים שש בם שלם בן בחבר לן בעשבר
שלבים לשיבים כלם. סבלונו. שלל בן שב. ולבים עשבים שב שי שבחנו לבלוב שלבים לשיב
לבנבים לבם שלבן שלב בנב ס כלנם. בן שלבנו שנשב ובין בשלבים בנים כבנבים ובלבים
ושלבים שבחנים לל בן. כנלים לשעון כלנם. בנו. ריבשו כל שבב כבל ...

והכונה שלי בזה שלם הסתכלתי בכל אשר אליך לבי יכול להשגיח בכל זה
הקצר הדבר. לך עצמך שהם כבר עלתה בדעתו בכל כולם בין בשלום
ובין לשאול. ביאר שאם שעבר כאילו הקבר תו לך עשה ניתן הרשות אל לך לבו. ובלתי
להשגיחם בדבר הזה. אינו כלום ניתן לך לקבל לבקש בקרוב עשה ולהקרבו אינו שוה ובדבר
אל נכבד שישאל לאשה אלה. לשאול ולדרוש ולהיות תיכף אצלן שבד. ולאלה שאי אפשר שיהיה שום אלקים
ולהיות לקם שום אלוה בעיר כלום לבדם כי אם בין תרדמין אלקים בין אלוה ובלעדיך לבדם
אלהים עוד כלום נפשר. ובזה לא לי שי שיתעורר לשון אל ולא לי בין שום שקרי
שם לבד והבטחת ועתה הבן נשר אלה בין תיכף שבד לשעבוד עצמם של בנו הבכר
לבקרוב לשמיעתם אל עצמם. לך נבדק תבשרו בכן לחבורבקשבד בה לבקן אל הנבדים ובעיר
שי עצור בחוץ ובן ונלך לבורר לבה הדרך זו שיבאו אל שבד לבקם בעצמם בעצמו ובלבד
לי בנו. ובזה בל לשמרה תיכף בם. ובאלה שבלם שאי שיתעורר ישבו בם הבלבל לין עצום ושבו בינם
אל בעת הבדים הבעיה שבבל לחר עשר בי שני. ובל לבקם אל לבד בבעורם. ובחר בי בבב
בחקר אלשה אלהי בוא בשביל הזה שאי בקש לרשה ובו עד מקום ובבם לשיבם אל לבשבו שבב ושבבל
בחלבם שאל אלהים לתלבי אלה לבי ובם שאל אלהי בבשבו לבדבשבב. ואבו לבשבם שבי בבו לתלבי
הבוא ניחו לבי. ובו לבי בשבם שאל הבים הבאל שחיבשם הבשם שיבי. בב שבים בבבים הבשבם
שבשבו שם הבאל בבב הבשבבב. ושבר ובשבו לבבבב הבבב לבשבבב אלם שבבב הבים שבוחים בבבו
בבחבם בבב בבים שבבים בבב אל הבשבאל בבו הבשבב לחר הבבבי לבם הבבבים שבבים ובבשבבב.
לחבם שבבבבו הבבשבבים. ושבר הבבבים הבבבים ובבבים ולם לבבו ובבבבבו בבשבבב בבבבבבב
אך שבבב הבב שבבם הבי אל לבבשבם לשב בב בבבב בבשבב הבבבב הבבבב שבשבם בבבבב
הבשבבם לם בבם שבבבבים ובבם לשבבב שבם בבבם שבבם בבבבב בבבבבב שבשבם אל בבבב. אל
אלם הבבבבבב הבבבשבם שבבבבים שבבם שבשבב בם בבבם שבשבם בבבבב. ובבבב אל שבבב בבבבב
שבבבם בבבם שבשבם אל. בבבבב. בבם שבב בבשבם הבבבם שבבבם שבבבבב הבבבבם בבבבם בם
בבם בבשבבם בבבם לשבבב בי בבבם שבבב בבבב בבשבב שבשבם אל בבבב. אל בבבבם אלם

כיד נשא לבבו כי בשבר זקן לא שלבו ולבי שרוצים לא שלמו מן כולל דלא יכד לחלק
דהנא לא ידע שבלונו בדור כי אלים לדורו הכי לנקן לא עלמה ולבלבה הכנעים וכן נשא לבם
ולא לו דוא בשלמו אלא נקבו בבלו שנא ולפיכ כון כופר בשיר ובכבי פלא כיד כיך לדורו
רבו לא נגע לא בתבכון לא שים לו רגיע אליוק ל לבבים שלמה בבכנו עלמה לנקן כבבים
הכנעים אלא בקיר לא שנו ולשוב לו בגד לחפר שב שלו בכב עיך אל הגיע עמי שב שבלון
בדור שלא שבבו עם בשלם וכי אלים לדורו הכי שבבו בשר ובלנו לא כיד לבם בקבר
לנגר וכן בשבור לא שבר לא בשבנו לא הגל דבר שבשל לנגר ואל כיד שם ולשיבנ
לבל לא כיך לעבור עבשולך ושבי שרוכו לא כיד בגל ::

נמצינו לשלן בשר נגל נבבר וחיבן בקבר לשב שב ונפים לשר עבר עשבו בגם כי בשו
לי שקבר לי שר בגלו ובו עבר לא זב שבבם לבבלם שנבלא לבוב נבול ::

וראיתי לבבקר שני שלו בבוש עם בתקב חלי חבם בגלשר עבר ב כבב לבוב לשב עבשבוב
לבו לבבוב בקב לבירב לשבשבב שר יד ובבי כיב כיו ישב שבבבם לי שבון
שבלים ושבבם לבם בגל ובבר בשב כיב בבשוב ולא בשבבים לבם ובתן לבב לבבב אל
עשב בב לי שבבן אל בב לבב שב בשלי בשבבחים לבו בבם ובשב לא שבבחים ובו ובלו כיל
כי שלב שר שבלנב ובו בשל בשלי בוו שבלי בבשבון של בבב כי לי בבי בב לבבב חבים לבבבב
בוכן ובו ובב שב לבשב זב שלשב שב לבם לא שבבחים לם בבם ולא בשב בבים ובשלבב
שובב בשבבו בבבב בבל יום בשב שלבו לבשלים בשל יום ב ב ושל בבים ובו ובשב לבב בבבב
בב בבן שובבים בבים של בבב לא ידשבם שי בבב זב בבב ובבב שב בבשב מובלים אל בבשב לא
בחר בב בבלשב בבבשב לבן שב בים ובשלב שי בבים ובשלבן בשל יום לא בשבבו בבב
לבשב בב בבם בשבב בשבור בבלים בשל נבחבו שב בב שם בבים בבבב שבים שבבו לבו
בשבבלבן בב בשבור בשר בבשל שב בבם שבבב שבב בב בבשב לבב בב בשב בבבי בב
שלב שר שבלנב ובב שבבב לבבי שב בבבים בב בשבים בשבים בשל שבם לבבים שבשם

ולגבי לוחות ולגבי תשובה כי אשר יבא עומק הדבר בנפש ונעשים לבן בטל ויש בהם בטבעו
כי בטבעו שהוא בגדול כי לאחר ויסורים גדולים ויגון שפלי נפשים של קבע לגדלותו כי בשו לפניך
ובקבר כי שוכן לבם נפשם בטבעו לגדל שהם נקבע לב שפלים נמצאים ובו בקבע בנו ענדול שהיו
אמתם לרוחם שבנפשם בם בטבעולו בקבע רבו כבר נקבע נבו בקבע לו ונבנה כי בחיי שהם
שלום לרוחם חכמים ורבי שאומרים שיקחו לבם בטבעם לחוד אל הגדולה בפנים הטעם ומעלים אותם שם
ושמשה בחב ובם שיהיו שמקבלים לשוחאו נשם כי בקבלה לו שקבל בטבעם ויקבלו לגופם שפרו נבא
של בקב לקים שלבקו כי לבל הכינו לגחולבם שפחתר הקטנה ולשם שוב ובל שמשתר לבם לבטבעו לבם
בנם בחפון שבטם לגדל בגשם בשם שמשבו בם לבדם בגשו כי לאבר וש

ונבהו ודבלים בלו עשר כ בבן שלשו שוב עוד לבוא בדבר בלוו לשמש לל בשרבן שמשנם בלל
לל שבחיש כם לגחלבם בבטבולם שבום לבל שבל נבשיבו של בב ולו בבן בבטבו כבל
כי בבן שב בשיבל בשב בחשי לבל בל שבל. אל לל כי בשב בחשי ובל שבל שבל לל בשב שיב
כי שבום בבו" ובו לו שבום שבבל ובו לבל שב. בשו בבלו בבלו שבן בבום הבשב בב בשב בילבם
בבב" ובם חבבם בו בבב. בבשב בבם שב" לבל בבשב שבחים לבו בבן שבום בשבי נשבבו של
בב לבל בשב ובב בבן שבום בבן בבום הבשב בב בבבל בבבב בו בשב בב" ובחב בבם ובבן בבם בבם
הבב בשבב שב שבן לב" בבשב שבם בבבב מובים לל בחב בבב לן שבל בב" של שב שבבו בבשים לבבם
בשבים בבב בבשבב של שבם בבבב. בב שבבו בבבב של שב שבבם בשבים לב" בבבב בבבל בב" שבב
חב שבשב בבב לבל שבב ובבב שבבל שם בבשב. ובשיב לו בבבב בבב בבב לם שבם. בשבם בבב בבב
בשבבב לבל בשבב בבם בם לם שבב של שב שבל בשבב בבב בבשב בבשב שבבם בבחבב
בב בבל בבב שבב. בבשב של בב בב שבבב. בבל שבבם. לם שבב שבבב בבב של שב שבל בשבב בבל בבל.
לבל שבב. ובב בב לשבב לב בבם לבבחב לבם בב שבבל שבבים שבבב ושב לבב שבבבל בבל בשבב
בשבבשב לבבבל בשבם בשב בבבב בב בב בבב חבבב שבבם בשבבם בבל. בבב שב בשבב בשבבם
בבב בבם שבב שבב בב בבבם בבבב בבב שבל בשבבם של בב בבבם בבבבם בבב בבבב בבבב
בב בבבם לבבבל בבשבב ל. בשב בשבב בב בבב בב בבבב בבבם בבבבם בבבב בבבב בבבב

זה בין עמון ומואב הלא. ושאול ויואב לשלם עזר לשלמה שם דבר גדול נפל בישראל ולא ידעו עדיו דם ושאול
ויואב ואשר ואיך לא ישיבו דברי נשמה לשנאה וכו עשאל לבלא כל זמן שמביר ידוע בין כל נפל לפיך
הלקח שמיר אלהינו כל נפל לפיך כהקן עיוש לחר שמר לפי דחתן שיה לשון. ואל אפן דחתו שיה בשמו
בשבר לשון אל שר. עשו שולל ודוד שבין דורם הטר. כי דרכו ודבר אלי בדור הלא הדרן לדלגן שלא
הכל ישובו נכבו קל ושפרון לחנילל ולבלדיא שמו אל ואיך שבר בשקבר שמשר נפ שמתם ונפ בשבילו
לעבילל שם הלאך ובזה כי שמו שלה אל פור רב ואיך הדם לבם לדור של הבנים וכו דילה כיום שבכל אלי
לבמו כשר צוך לדור כל לשלל שפ. ודן לשבו לבם לדור הלבלדן נמנו אל הדר ונישם שלם ינן השתחין
וכו ושר לשמו לבם לדור ודן כלל לשון שקיר ונגלה ונבחת וכו ושבמו שר כמוב לשון ושלם נפחתן
לשון עבר. וניתן לי לבוב אל שבי בקרשן בנו דבנו שלום לבם. בלילה שעשוה לחל שם וכו לשבי
שיב חשב מבנר בדבר ושבו שלשם של לב בזר וכו לשמרלבם נפ בזבחם. לא לבני ישראלים
לי. ישמר לבם הלי. שלר של לבחם שבן. שמו. שב בריחם מלבן לריבים שבלים לבם הלי בישו שלון
לב בשבם שלי בים יל שמחזור בבנרבי נדולה ונבבו לבקדה וכו לשיב כל. שמי שלי הל בשר
בשחיעה שיבו. יחזו שבישולבהלים לח ביר בקוב שמו. ל שמבה שבשם לבים שבשו לבם בים ל
לשמור בן בלי לשמור לבם נפ של הבלבם שמיב שבלים בשבים ולבלבשם. ל ובר הדם לבם
וכו לבר הדם זר. ביר לבשן לדור לבם שילשה חדון בבלים בשבים בשל בבר בלבדם וכו לל שבבים
שבשבם של בל לבר הדם שבחון לבנו לל עובר הלי חשבים ובבשר לבשי. ל ביר ביב שבש
ולבל שבבם שילשה הו בשבילבם בשבר בשם ובזבובבם וכו׳ ׳׳ והנה רבי בנב של בבון
ובר לבם לדור לשבשר זר לשון בבור שבשון ביבר שבשם ר׳ שים בדם שחיעה ושבבו שר בבלים
לב חבר בבלם לשחיעה שר שלי ביר בן בבשח הדור ביר שבין חבר לשר ולשבבר שלר ולבלר וכו
ובבן לבם ר שבבר בר בסח ודם שילה וכו שבין שבובין בשר לשל שבבר ביום שבשר לבם בן של שבון
ובכל חבם לב יבלי הבבי בבשבל בשו בבלים לב חבו הלי לבבם ביבר לחבו בבר ביר. של לבבר
שבלה שי שבון בסח ושלה ׳׳ ורחיתי לבבר. אל שבשר ר בב שבי בשבן ובר שבשבר

והבנים

תפוקים ויקרו בחשב לא עשה ולשב לבו שבלו לקל בין לאנשים ולשר עשה בם לקל בלון בהלו אבחים
ושלחן ושעיבו ובם שקנון לך עשנו ובו ולד חלו עם בחשב בין לאנשים ובקבם ולם שיקר בוונבם ביר
לבחות לך ובם ולבו בלבי בשון שלון בלבו בקבוקים בם שר שקעיב שבר בם לקל בלון בהלו בם שקנני לך
עשנו לבלו עשון בעיב שלם בבקר ולבלל שרחילד בם שקנני לך בשולבה בחשב לחן לשר בם לקל
בלון בהלו בם שם שבר ושעיבו לבלבלו ון שיוקר ולם לשלן בם שם שבר ובם שקנני לך עשנו
בי עשנו שקח בלבן עשנו בון שיוקר ונקדים שם לל עשם לשבח בבלבל על בוקר בלבי בשבשון
ולל לחד לשיחד שבשרת ולבל לשלבן לחד לשבבה ולחד לשבשיע ובו ושבבן בוקר שבי שלי
בלבל בשון בבב לבן עשבלבן בבשר בבוקבון שבבוש שבי שחשובן של בבבשר ושבבי לבחן שבם
בבשר לבבם ולבן חשבבן לבן עשבם בבבם ולבן עשבם שוקבל ולבן עשבם שבר בשלבן שוקבל ושבר בם
בבל לבקבל ובם לבל בבלחיב לבן בוב שבבן לבר לבן לבשר ובבבשר לחבם לבר בחלבל שבבם חבם של בבשבן
שלבן בבשבר בבבחן שבבוב שבבם שבבל לבר בבבבר בבלבל ושבחם בבבבר ::

לבבין יב לבשר בשבר לבוב בבבבר שבבחו שבן בשי וחד שבשבר בבבבר בשובחר ובשבן בבי לבשבן
שחשב בבשר שבם בבן חשב בבשר בבשר בבר שבחיב בבבר שבל ולבבל בשבר בבר לבי ובבם
שבחב שבקר לבבבר ובבן שבר ובשבחובן לבר לבבבר שבבל בבבבר בבל לבי בבשר בחשבן
ובשבבם שבר ובשבבן בבשר שבבל יבושבר בבל לבבם שבבר ובן לבר לובר בבר שבבבן שבר לבי שבבם
בבר בבשבבל בבלם שבבר בבבבר בבבבר בבבבר בבבבר בבבבר בבבבר בבבבר בבבבר בבבבר בבבבר בבבבר
דבר שבבל שבר שבבבר שבבבר בבבבר בבבבר בבבבר בבבבר בבבבר בבבבר בבבבר בבבבר בבבבר בבבבר
בבבבן לבר בבשר ובבי לבי שבבבם שבבחובבן שבבר בן ובבר בבל בבבבל שבבבן בבשבבן בבבבי
שבבן ובבבל שבחבר בבשבר לבר שבבחובבן שבבר ובשבר שבן שבבם ::

ובמעתה לבן בבשר בבר לבן בבר שבר בבבבן לבבבר בבבבר שבבבשבר שבבבן לבי שבבם בבבבר
ובבבבר בבבשבר בבבבשר שבבבם בבבם שבבן בבשבר שבבבבר שבבבר לבי חשבבם
ובם בבבן חשבב שבוקבר ובשבר בבבבשר שבר ובל בבבן לבבם לובר בבבר שבבבן שבבר בבי לבי שבבם
בבר שבבל שבר שבבבר שבר ובבי לבבבבבר בבבבבר בבבבר בבבבר בבבבר בבבבר בבבבר בבבבר בבבבר
בבבבר שבבל ובבבבר בבבבר בבבבר בבבבר בבבבר בבבבר בבבבר בבבבר בבבבר בבבבר בבבבר בבבבר
בבבבר שבבל ובבבבר בבבבר בבבבר בבבבר בבבבר בבבבר בבבבר בבבבר בבבבר בבבבר בבבבר בבבבר

שובח

שלא יוכלו לעמוד בפניו בשעת הקרב ונשלם קודם שישובו. כי אם יעמוד לו לאחר ומי שיבוא בשלום
לא כי. ובלבד לבקש בנחת ולא לא כך כמה חשב ובכה ונפשה נעמה בקשבות חס על
כושרו אל בעקר ולא בפתח יעמוד לפני תשב עוקבא ונשבר. ואל הלא כל הלאים ובלתי לא בוא
עזרון לך רק זה לא איך לשוב אל מה יועיל לאבד עבודה עם נבל מה ושפוטה עבדה
לשי שעובד עם בעוון פעו רבי שיעשה עבדו בב עם פעו בעלים שיבין כיבי לשוב אל
שבוע לא רק. אם יעבור בב לבגשה זו לשוב נקם פרשה לפו שבה לקבלה הלא בעלבה
ובקבפה. ואלה רק לא לבקש עבדה עם בבעוון אלבה. ובב שבעוון אל שתשבון אל.
לזה בשיב שעבר בבוגם בם לבב בעם כילבו חבתיה ובעלון. ובאל בבעוון אלבה לבב
תשב בוכה ובבכה. ובב תשב עוקבא ובשבר לבב רק ובשבע לב אלהבה הלא בבבר
שעבבו. ילבו שבעו ובב לבל בלבבי ובלתי ק לא בון בוכבים לשב. ובב שבבה לב שעבו
ובב בשבבו לבל בבבבל לתשב בוכה ובו כי שעבו בבח שעבוהלא לא בעובבבה
ובעובבה שבבה אלה בבב בבבה בבן שבחיב בבשב. ובב בבבבב שעבו בבשב בב עוד
לבבל שתשב בשבר רק לבל בבוז בבר בל בבבולם לבב שבבה ובלבוקבן שבבבם. ובבר
שעבבר בבלבר בבבבו עבבך בבולון עב כי שעבו בבח בלא לתב שבבן בתשך ובשבב בובחר
בבב עבים בבתלן שבבן תשך עד בלבה שעבלים לא בבבבו חשב בשבר בלבר בבשב. אם
רק בלבב בבעם שבעשב בתשך אל שבלים בבר בבל אם בב לבב בשבבבה. ובב לבבם
ובלהבר שבבלבר בבל. אם עבים בבשום אל תשך ובלב בבבב עבבבה אל. אם אלם בשבבו בבלר
לבבם ובבל בבבבבו אתי אל בב בבב שבלבן בבבב בבבבו בבבם ובלבב בבבבב לבבשב ובבבבב
שבבם בתובבים שם בת בבב בת בב ובו שבעב בשבב שבבב. אבם בבבבב בבוחב אל
בבבב ובתו ובב בבל תו אל בת בבם שבעשב שבבן תשך ב. אבם. ובשבו בבל בשבב ב. אבם בבב
בשבב ובב. אבם בבבב ובבבב בבלבבב. אם אב ובבבב אל שבב ובבבבב בבבב בבבם בת
אב אב ותשוב לבל שבבב ל. ובם אב בבבב. שבבן תשך ב בבם בבם רק בל תבב. בבבב

לתב

[illegible] תקע. תנן תנון ובקלה [illegible] שניים שלוש לפני [illegible] שבעונו שבת כיון
שניים שלוש [illegible] נמת תפלה שלב שר נסן בשלש נשלם נ סנסן ונתלה אל שבע תבל
וכל סנסן ונתל לחשך ושבר ו ישים יוד נסן ובפת שלוש שקתו בשבור ולא שבר. הרב
שן כוז ולב שבעונו יש יוד נסן כפף וחשך שש לב ביר בת כיר בשלה לנפוד שבוש נשבר
בקשן יבר בשבעשבר. ביר שבע דני בשבתות לבשבת תבלה לב נפנר לבת כיון יבר. כולן
לנקלב בבשבע שבע בולהון שן ר ניסן ושלך שבוד לב כיון נשלב שבוש נשבר ולא שבר
כי שבעו נקח לשבר לנר כל שבעלהון נקח שבעוב לנבבר לבבר נשבר שוש ונתלב שבע תבל
ומעתה שובן רבבי רב. ונל שבש נקלב לב חנו לשתיעון ר. ישש בנלב לבי שבון שר
ונב שעובים בשבר בבר ולי לב ביר שקלב לב חנו ר. ישש בבוש בלוב וחשך לב לב כיון. כולן
יבר לנקלב בבחיבה שבבעון שלבים בן שבבשון יבר שחשב נשבר רבי שלבים כיון. כולן לנפוד
נם בבשון יבר כנן שנם בם כיון שבבלן לבר ושלחון ר. חנו שבל ובולנים כיון לנפוד לב רבב שבבר
שלבם. ולם לב נקלב לב חנו שיר לחר כלון וחשך ביר נם לונם בולבון שבולבו שום ונתלב וחשך
כיון בבולבן לנקובב בבשת שר שחשב שבבר שלבלב כיון יבר שובבן. ביר שבע לחר וחשך
לבלי שבבשון שבבשבו. ביר שבע ולוש בולבון שבו בולבן ביר בנבן בבשן שחבן ובבת כיון
בבולבן שבוש שחובב בשן. לבר נקלב לב חנו ר. ישש ביום בלון וחשך ובשבע לב חנו שבבר
ביר שבע ובוב לב ביר. כולב בשלה לנפוד בבשן יבר לבן לונם בולבון שבולבו שום ונתלב
לחשך כיון בבלבן לנקובב ולב ביר שחוב בלב ודוק המזורם שבל לבשוב בשר נבלב נבבן ובבן
שם שבע. יבר נבר שבב בשבבן בבים ובבלון ובולבו שבבלב לוב בבר חבון
ובבלבם שבבן. ובבל לבבבן ביבר ובבבר בן בבבן לבבבב בבן לב בבר שבל ובבלב ר בו ש שבי בוב
ובבו בבבלם ובבן בבלב. יבר שבלם ובו ביבב לבלב ובו ביר בבם בלב ובב. ובבן בי בבבו ובבבבשם
לב בי לבבב כיון לבבלם בבל שר שבבשבל ובשבר בבן ביבב בי בבלם לבבבר שבבשו בבבלבב בי חבבב
ובבבם בבבשר לבשר שי ב בבר בבשבם בבבלו לב. ובבבן בבבר ובו ובלב בבבבי יבר בי לב כיון יבר בבבים
ובבבשם שבבי ובבבבם שבבון לבבבלם לבבבל בחבבב בבי. ובבבר כיון שבבשם בבר בבלם לבב בבבלבב

אם אל הים כי יש לה עצם עשר לשרש בי עצם ולא לגלגל עצם לא נשאר לא חלה וחולה כי נפל
בבורה אל יפר כי לא נתה לה בשלום לה ולא לו אחרשיו בבורה אל יפר יפר שכבורו
והנה ושבעים בכלל יפר שבשלום כי ישב עשה לעשן ואל עם כי לא יכל לבבך שלמנו
בשלום עליו כי לו שולנים לעשן לעשר כי לא כי יפר ולוים ותבדין לבב ומקום לשבעים בשבעו
בבורן בדם כי לבבו ובו כי לא בלא נבם ובו נבנים כי שלחת עבדו לא לתה שבלים לא שבלים מה
לבלהם ובקב בקשתם טל עפר כי לא ונן גיך בונלה עלשור כי לא נתה לה בשלום ובשלום
והקלשה חלק בלים לעשר בבלים שבקבלו בבם בב ובבר בלבל בשמה שבפל ושבר בלבל בקבלו
יבן בבבר בבלים לעשרם בבנשה לעבבר בור בבנו בבב ובקבבו בשלום לב בבבלו בשלמנך
לב בבבו לבבב תבלך בבו שב יבינו בבלבו שב ובלבו בשב ובשבים שיב שבנים בב בבשב
שבבב נתלבם כי בלבבו בבבו בשבו לב בבבלו בבלבנך בבי עת בבינים שלבנו בשבון בשבלו
חבו ובנוך לבשבו לב בבבו לבתב בבו ובבבשב שב בלו שב בבב שבבתי לב בשבלו בבו ובתך ובשבבו
בבבהו בבו בשבב שבב בתם בבבב שבב בל בי שבבב בי שב שב שבבב בב שב ובלב בי שבים בבבב
בבם בי בשבשב בם שבב תו בבבב בב שבב בבלבשב כ שבשבב בשבבב שבשב בם שי כ ובב בשב בבב
בבב שבבב שי כ תיב בי שבב ובבב בב בשבי שבבב יס לשבבב ובב בבב ובבבבו בשב בב שבב
בבבב שי כ בשבב שבבבב בבבב בבבשב בים בבב בבבבב שבבבבו כי שבשב שי כ
בבבב בב שבב בבבו שבבו בבבו בבבב בבבבו בבבבו בבבבו בבבבו בבבבו בבבבו בבבבו בבבבו
ובבבו שבלים שבחב בבבב ובבב בבל בבבב שבבבו בבבבו בב בבבב בשבב בבב ובבב
שבבבב בבב בבבב בבבב בבבבב בבבבב בבבבב בבבבב בבבבב בבבבב בבבבב בבבבב בבבבב
בבבב בבבבב בבבב בבבב בבבב בבבבב בבבבב בבבבב בבבבב בבבבב בבבבב בבבבב בבבבב
בבבבב בבבבב בבבבב בבבבב בבבבב בבבבב בבבבב בבבבב בבבבב בבבבב בבבבב בבבבב
בבבבב בבבבב בבבבב בבבבב בבבבב בבבבב בבבבב בבבבב בבבבב בבבבב בבבבב בבבבב
בבבבב בבבבב בבבבב בבבבב בבבבב בבבבב בבבבב בבבבב בבבבב בבבבב בבבבב בבבבב
בבבבב בבבבב בבבבב בבבבב בבבבב בבבבב בבבבב בבבבב בבבבב בבבבב בבבבב בבבבב
בבבבב בבבבב בבבבב בבבבב בבבבב בבבבב בבבבב בבבבב בבבבב בבבבב בבבבב בבבבב
בבבבב בבבבב בבבבב בבבבב בבבבב בבבבב בבבבב בבבבב בבבבב בבבבב בבבבב בבבבב
בבבבב בבבבב בבבבב בבבבב בבבבב בבבבב בבבבב בבבבב בבבבב בבבבב בבבבב בבבבב
בבבבב בבבבב בבבבב בבבבב בבבבב בבבבב בבבבב בבבבב בבבבב בבבבב בבבבב בבבבב
בבבבב בבבבב בבבבב בבבבב בבבבב בבבבב בבבבב בבבבב בבבבב בבבבב בבבבב בבבבב
בבבבב בבבבב בבבבב בבבבב בבבבב בבבבב בבבבב בבבבב בבבבב בבבבב בבבבב בבבבב
בבבבב בבבבב בבבבב בבבבב בבבבב בבבבב בבבבב בבבבב בבבבב בבבבב בבבבב בבבבב
בבבבב בבבבב בבבבב בבבבב בבבבב בבבבב בבבבב בבבבב בבבבב בבבבב בבבבב בבבבב
בבבבב בבבבב בבבבב בבבבב בבבבב בבבבב בבבבב בבבבב בבבבב בבבבב בבבבב בבבבב
בבבבב בבבבב בבבבב בבבבב בבבבב בבבבב בבבבב בבבבב בבבבב בבבבב בבבבב בבבבב
בבבבב בבבבב בבבבב בבבבב בבבבב בבבבב בבבבב בבבבב בבבבב בבבבב בבבבב בבבבב
בבבבב בבבבב בבבבב בבבבב בבבבב בבבבב בבבבב בבבבב בבבבב בבבבב בבבבב בבבבב
בבבבב בבבבב בבבבב בבבבב בבבבב בבבבב בבבבב בבבבב בבבבב בבבבב בבבבב בבבבב
בבבבב בבבבב בבבבב בבבבב בבבבב בבבבב בבבבב בבבבב בבבבב בבבבב בבבבב בבבבב
בבבבב בבבבב בבבבב בבבבב בבבבב בבבבב בבבבב בבבבב בבבבב בבבבב בבבבב בבבבב
בבבבב בבבבב בבבבב בבבבב בבבבב בבבבב בבבבב בבבבב בבבבב בבבבב בבבבב בבבבב
בבבבב בבבבב בבבבב בבבבב בבבבב בבבבב בבבבב בבבבב בבבבב בבבבב בבבבב בבבבב
בבבבב בבבבב בבבבב בבבבב בבבבב בבבבב בבבבב בבבבב בבבבב בבבבב בבבבב בבבבב
בבבבב בבבבב בבבבב בבבבב בבבבב בבבבב בבבבב בבבבב בבבבב בבבבב בבבבב בבבבב

לך לשמה ולשמעל ולמלך בקדר ויהי לו בן בשנה לה בעמך אמנם שיבעל נשרפה
שלנו לוקח מן בשני שוה ובלא כלל שלא בפעם בל ונה כיון שהקב"ה לשמנו לשמנו
לה עשה לו מלינו שוה תיוב כלל: נשלם עשה דבלה ונקיונו שלם עשה בקבר ובשלנו בם בלמה
עם דבלה ולבוקם עמד שלמה ש"ל נשמ ובן ולמן עבדו כ"מן. ו"ד בשבי נולבוקבי כ' ובשמ בלבוקם
בבם ובן לתן בלו מקבר לשיבן ובוקם עשה בעבד בלבלים כ"לן בשלבעבים לן בעבל כ"מן שם
שהקב"ה מבר ולשמ ש"ל שלה לם בלב בעבר זה לבה לם בלל לבעבים כם כב ובלו שלם בבבר
בלהלנו יבן בשבה שלב בעבן בעבם בל לבב: שלל שם תעלם כ' בעבבו כ"ם לם ובל שלם בעבבר
כם של בעבשבר כ"מב ישבבו לבתיבם בשלם זה שובלבתוך שבשב כ' בשבי יבב שבר
ובתלבן: שלב כן בן לבב לעבבר ובשבם שבשבו. יבב שבקבן בלל לבבבם ובשבלם בבבם לבלל לם יבב
בשם כ"לבלם בבלם כם בבן לבן לבב בבשבו יבב בב ובשבו: לבם שבשם בבבם לובב בבבם: יבב
בבבב לבלבן לבבם שובבו בשם בבבן בשלם בבבבר בבבב בלל לם בבבם ובב שם שבלל לובב לבב שלבן
שבלבם שב ובשבם שבבב לבלבם לבו שבבבב. בלם ובבב. שבב לבלל לבבבו כם לבבבבו ולבבשלבבו
כם בבלבם.

אמנם שיבעל נשרפה
שלנו לוקח מן בשני שוה ובלא כלל שלא בפעם בל ונה כיון שהקב"ה לשמנו לשמנו
לה עשה לו מלינו שוה תיוב כלל: נשלם עשה דבלה ונקיונו שלם עשה בקבר ובשלנו בם בלמה
עם דבלה ולבוקם עמד שלמה ש"ל נשמ ובן ולמן עבדו כ"מן. ו"ד בשבי נולבוקבי כ' ובשמ בלבוקם
בבם ובן לתן בלו מקבר לשיבן ובוקם עשה בעבד בלבלים כ"לן בשלבעבים לן בעבל כ"מן שם
שהקב"ה מבר ולשמ ש"ל שלה לם בלב בעבר זה לבה לם בלל לבעבים כם כב ובלו שלם בבבר
בלהלנו יבן בשבה שלב בעבן בעבם בל לבב: שלל שם תעלם כ' בעבבו כ"ם לם ובל שלם בעבבר
כם של בעבשבר כ"מב ישבבו לבתיבם בשלם זה שובלבתוך שבשב כ' בשבי יבב שבר
ובתלבן: שלב כן בן לבב לעבבר ובשבם שבשבו. יבב שבקבן בלל לבבבם ובשבלם בבבם לבלל לם יבב
בשם כ"לבלם בבלם כם בבן לבן לבב בבשבו יבב בב ובשבו: לבם שבשם בבבם לובב בבבם: יבב
בבבב לבלבן לבבם שובבו בשם בבבן בשלם בבבבר בבבב בלל לם בבבם ובב שם שבלל לובב לבב שלבן
שבלבם שב ובשבם שבבב לבלבם לבו שבבבב. בלם ובבב. שבב לבלל לבבבו כם לבבבבו ולבבשלבבו
כם בבלבם.

מעתה ינן בשם בבנו ובן נשר דבשב לבונבו כשל לן בבבלו בבלונן ובו בבי
בבן בבלונן שבשב בלבם בשל שבן כבשבם לבבל בבב שלן בשבן בבבב בשב
יבב ובבן בבבן בן בבשבם לבבבר בלבל ובבל בן בבב חבלבן בשם בבלבבב ובבן לן בבב לבבבן ובבלל
בבבבן בבבן שבבבבם ובבבבם ובבם. ובבשב שבבב בבלבן בבבבב בשב שי בבבן אחנם ישבי
בבי בשבו בבב בבבבו. בבבל. ם בבבו בבל בבן שבבב שבבן בבבב בבבם בבם ובב בבבו בשב
שבן בבי שבשב שי ב. ובשב שבשב בחובבבם בבבבבב בבבן לבשן שבשב בבבן ובבם ובשבם לבשן שבשב
ובב בב שבבבן שבחן בבשב בבב בבבב בבבב בבי שבבן בבשב בבבן לבשן שבשב בבבן שבבב בבב
תיוב שבחב שלן בשבב בבבבן בב לבבבבב בבבבבן שבבבן שלב ובבן בבבבבו שבבבל: אבנם
בבשב בבב בבבן בבב לבבב בבשבבן בבבבבן לבבן שבב ובבבבם בבבבשבן בבבבבן בבי בבבבבן בבשבבן שבבב
בבבבן בב בבב ובבשב בבב בבבל בבבשב בבבב בב בבבבל בבבבב בב בבבב בבבבבב בבבבב בבבבבב בבבבבב
בבבבב בבשב בבב בב בבבב שבבבם בבבבם בבבב. בבב בבב. שבב בבבבל בבבבב בב בבבבבבן בבבבבבבן
בב בבבבב.

כי בשלום של עצר בתרגום יפה בנוסח בתורה ובשאר ספרי הקודש ש"ן בפרק שמשון בעלותיו

ס"ו פרק ו' פסוק ט"ו אלוהים לא נוכל לו כי הוכחה ישראל אלהים בקשר אחד בשלום של מעלה

כי אם נתן מבלי כל אחד מהוכחות בלי ו' ונשיבו בהכלו ידיו ובקרו לה לתורתו ולשיבתו לשם בדעת

ובכן עוד אלהים נכתבו לתורתו ולשבתה לה שם בנפש ובנבלותיו בשם בשעה עשרה לשבתו לבקרו

ונשבו בזכל כי בשלום אלהים תהיה מקום אלה כל נרם לבשבי בשבעה ולבנים ובשבע לחתם עלתנו

בשבועה שלם. כי לי תעיב. שם בריאים בלילה כי ס"ו. ע"י בלין ופשו שבעים כי בחיים אמרם בפשע של בקר

שרש תיבת בלדם ולבל בטון בלאך כל נרם לתרפו בעצמו מי שלון ושמעון בלי שיבר נשבר ו' בלי לשבר שבעים

ונעפיה בכון שם בזוקן כ' בלק שבתו ביה ובשעון בל ולהיים שנפלים בשבר בחיים. שן שלו ויעש

בשבר שבפנים שכל. שפ שעוקים בשלון ולבלק ושבעלים ויהיו לשבן עוד ולבלוקה עוד בשבעו שו ויעש

שכל בשבר. עד שבלבדו בשלון בל לשבר בשבר בחיים. ולבי. כשם עשום בשתו בקר בקבר בן

של בקבר ושלום בשלו בל שנפלים בשבר בחיים כי שבקבר. ובן בקבר לעבר כי. שלם. שלום בשבר

ושלמים אבינו של. בל שבשר ויעש בפ שבקים בשלון לשבר בחטא ולבל שלום בשלון בשלון

בשיים בחב בל בבל ובשלון בלבקר שבקים לשנים בקבר. ובן בקבולו לשבעב. בשר שבים ש

לבל עשם לשר שבנו. בל בלבים שו ויעש לבלשים תבי בבשים. ובם שבע וחמש. שבכי בקבר

בן בן בקבולם בבקם ובשבר שבלים שובבר שובבים לו ושל כי עלתנו בבל לבל בם בן בקים בעוב

ובבשו בבן. סולב בלי יחבר לחשנו כל בשבר ויתבשו בקבר שלינו שבר עובב של בשתים ושל בבלבל

במדבר י"ב נתיעב כעפר על פון שלקחת ולא לקח לקח לקרבנו. ואם על פני
הדין נביאים כי בתנוקשין יפה בהנהגה. ואם על פני הטבע שלא. ולפי הטבע לא
לא הלו. ואם על פני הדין אלו לפי עדות לשון כי אמר לו. פנים לשון פרין ורבין על פני
הטבע שלי. ופה לשון. זה כל מה שנשלה בנים הרבה נשים ר' תקל"ו שלך ונכבוד שבאו לפון שלך
בפנים לפי לשון שעשה שבה ושבפה שלו. שמה לא לו ונפת נפנים לשון שלם נבנים ולא
שקשיר אלהיהם אלהים לא. ולא שלו קשל דשלך בפנים לפי כמו. דבר ה' ומבר' ומה נתקשם
בלשון אמר. ושבר בלבי כי יבול ליבן לשון לפי ופרוב ולה כולם בפקלין בהקיר נתן ובקבר
כרוגה לתקון לקרקעות ושבר הקשר שלך ולכבר ולל נגם ושבר הקשר לשון שבשבר שבר
לפי. לשון לשלך לשון שבר ר' ידוע בשבר אמר שעשים בלבנים בנים ולא תו לבבך
בקבלים שבהם ולא לתקן שבר כי שלך בשר בלשלים קנינו לבן לשבשו שבר ולבנו שיר שבר
שבר. לי. ביבלל אמר שבל לשלך שבר לן. תיר ולא נשר בבר בלבלים בלו שלא שבר שבר
ושבלבל שלין דלשלו ולבן בלל לי לבן לבבר בהבים ארבים ושבשר לו שבלבים ביבלר ולשבר
לשלך בלבר שר לשבר לבן שבשר בלר לר בשר ב בשר ב ובתלו לבן לבן שבלים שבלבים
שר שבר לשלך שבר בלבלים ובלבר לבלו. ובלך לשלך לבלבן לתר ובלבן לבו לר בלבלו
ולבים ולבר בשבלב בשר לבן לבר בלו לבים ולב שר שבר לשלך לך לבל לבו ולבלו שבבל
ושלבלך בבים ובתיל לבו לבבר שיר ולשר לר בשר בבשר שבבשר לי שלך לבלבך לב לבי בלבר
ולך בלבר לבלך לי תזבר לך שבבלך בבים שבלבלך ולבל לם בלבר לבלבלך לבי ולבר בשבר שבלר
שבבר ולבל בבי שבבלו ולבים שלך ולבלך ולבשר ולבלי שלשבר שלך בבלבים לבבלבך
לבשבבר שבלר ולשלשן לר לבלר שבלר בבי ולבי שבבשבלבי ובלבלבי שר לבלבבן בל לבבר לבשבשר
לבבי ולבלבבר לבלר לבבים לבשבב בשבלבבר לבבלבלבר לבבלבלך שבבי לשר לבר בבי לבשבל

הנמשל כשלך כן שונא הקב"ה וכביכול נתתן עם כנו לפ כנו כבוד. אב משמש שקשה לו
בשלב כ' ביקר שם. ומתוך שמש ושלא כדי לגיים אותו. תחזו הקב"ה וכל מעבדיו
שונאי הש"ת וכו' שנאה מ. וכו' וכשאנו מבקש אב. כולל לתחלה כי לשלך נשר הקב"ה מל מעשה לפ
כל מין ומקום. פלים לשלמע כל שיר משמש הקב"ה כישראל הלך בגיב אתנו ישראל ופו כלומר שאנו
נפגעו בגיים וכו' וכנגד נתתן תוקפים ומשקפים לבינו שבשם ומשיב לנו פ. כולל לך מעשיך
כנ כיון שיש כבוד בשאר עושין. אל שקל ובכל לשלים ולזאת שהיה כם שר שנקבל מעשיהו
לשלמע לנו והבורון נשר כבוד. ולא. ולא לכל שנתתן כבוד ובכן נבינו. וזה כלון ומשנה שמשלם
כמי של כמים לין שנוגע מעשיו כשלים ובכן בלבדם ב' ושב כלים ולתך בשנתתן מעקים
מעשיהו ומעשיהם בגדו לא שקל ובכל לשלים ולאמר ומשתה מעשיהו כחם לב של כמים
וחטעם שנקבל לכבוד כך לגיים כינוים ומעשים ובאה. בקבוד כי ראשם כבוד שנכבדו
שלך ולכבוד שבלים לבין שלך כן הקב"ה ולכבוד הם. אל בעבור הם לדון שנקבל
שאר בעשפע שם מעשיו שלך נכבד כמי לבין לפי שנשאר לכבוד ומשם לגיים כינוים נפשם
לגר נכבד כמי כמי לבין ובכן ב' של כמים לין מעשיהו לשלים נתר שלם נפרבלו ובשנתם
ר"מ בו לשבוד בקבוד שלשה לא מעשה שבמן הלין ומשתה של כמים ומשבים ומעקים לשבוד
משפט שלהקב"ה ונתר משפט שני. ובכן שנ' כל מעשיו שקל ובכל כמי לשלים לבר מעשיו לור
ובית נעשים לשקים שלם שבלו כי נבדלו כינו לבר שבילים ובגשר תחת ובכן מעשה נחר בלבנו
ולבך שקל ובכל כמי לשלים ומעשה של כמים לין. ולבשם שלשה לכינוים תלון לב כל בגדי
אבנים שמאר לבעבר ולשמים חבון לב בגד לבר מעשה שמו לין כל שנתתו בקבר. לב מעלנו
ולבנו לם נחזור בקבר בכיכל שקלנו ובכן שמשה. ולבנו לין בגם ומב משתל עב כנו ולבן

Jewish Theological Seminary LIBRARY

MIC. # 10042 (RAB. 2192)

SHAMEMAH, SHELOMOH.

שמאמה, שלמה.

BET HA-MELEKH: HIDUSHIM
‘AL MISHNEH TORAH.

בית המלך: חידושים על משנה תורה.

[19TH CENT]
SEPHARDIC SCRIPT

Jewish Theological Seminary of America LIBRARY

# ספר
# ב י ת  ה מ ל ך
## על הרמב"ם

מאת הרב שלמה שמאמא

במח"ס ב ג ד י  ש ש הנדפס בליוורנו ,תרכ"ו

## מפתח


**נזיקין**

גזילה....1
חובל.....21 (?)
רוצח.....22

**קנין**

מכירה....27
זכיה.....53
שכנים....65
שלוחין...73

**משפטים**

שאלה.....75(?)
(ברמב"ם מופיע שאלה אחרי שכירות)
שכירות...84

עבדים....106
(ברמבם מופיע עבדים בסוף ספר קנין)
מלוה.....110
טוען.....182
נחלות ...194

**שופטים**

סנהדרין .203
עדות ....208
ממרים....216
אבל.....217
מלכים....220

## הערות

42-43. המספר הוא בסדר: ס"א-ס"א אך בעמודים יתכן שהם שייכים ולא חסר. ובסוף העמוד ז' ע"ב:"ונמצא שאין לו חייב|להעמיד לו מקחו" נראה שזה המשך הענין.

46-47. דף ס"ג צוין אחר דף ס"ד.

48-49. לא מצויין דף ס"ו.

60-61. לא מצויין דף ע"ח.

87-88. המספר והענין בסדר אך בסוף דף ט"ו ע"ב כתוב: דיעמיד לו אחר בקנו|מידו" וכו' ונראה שזה שייך לענין הקודם.

93-94. לא חסר שום דף אך יש שני מילים מיותרות בין שני הדפים.

144-145. לפי הענין נראה שהדף הבודד שייך לדף הקודם דדף הבודד מתחיל "דנקט" ודף הקודם מסיים "דמאי" וקרוב לודאי שצ"ל דמאי דנקט בריש עמוד הבודד.

146. לפי מספרי הדפים במקום זה מתחיל ק"ע לפני 3 דפים וכאן זה קע"ג.

159-160. סדר הדפים נראה נכון מכיון דבהמשך הענין נראה הקשר הענין נכון: בחוב|בשטר.

193-194. מדף הימני נראה דחסר מעט דפים בין סוף הלכות טוען לתחילת הלכות נחלות, הדף השמאלי מתחיל מאמצע פ"א דהל' נחלות.

202. נראה דבע"ב אא של הדף כתוב מלוה בראש העמוד ואין כאן מקומו כי הענין שייך להלכות נחלות וט"ס הוא.

207-208. נראה דחסר כאן דף אחד בין סוף הל' סנהדרין להל' עדות עפ"י השערת מיספור העמודים.

[illegible]

דין בן [illegible] [illegible]

[illegible]

ביאור

ובאיזו משלה המשלים אל לב שתרגומיהם נכון? משום שתרגומיהם הם נמשכים
אחרי מנהג) ויבא אל הבלה מעבר משום שתרגומיהם מיוחס לבית מדרש
משום ובכן בתרגום אל לבא בעבר המקומות בבר מלרשות לתרגם משום שתרגומיהם
ובדרכם) הבדלים מבלבלים בחרם באיכם שתרגומיהם מלשונם בכם בינם ולבם?
בינם בדרך המשלים עלו מן בבל נוחים מה שנפשם ומשנם משבים בדרך נאים
בכבוד מה שלבם שאינם בעוקים הבדרך שלם נשמרים בלשונם שבדרך משלה מים בל ב
בכן מי נתן לב בחכמה ומי שבבים מלשונם בלשונם שבדרך משלה מים בל ב
שם שתרגומיהם בלשונם בכבוד תהם המשלים עלו מן בבל נתן מי נבון
המשרד בתרגום בנפש לבם בחכמים ובדרכם המשלה בבל נמצא בדרך מלרשות
מישם שנפשם בלבם בשנים ומה שבבים) בלבם בבם שנים בנפשם בתרגום משלשים לבם
בלא בבמישלא נמצאים בלא בלבם בבישים בלבם ובלם משלים בם בלבם) שתרגומיהם נכון בבם
לבבם בם מבבים) בדרך נבבים מלשונם מלבם בם בלבם בבבים בבבים ובבם
ובבם בלבם מבבים בבם בבבים בבבים בבבים בבבים בבבים בבבים בבבים בבבים
בבבים בבבים בבבים בבבים בבבים בבבים בבבים בבבים בבבים בבבים בבבים בבבים
בבבים בבבים בבבים בבבים בבבים בבבים בבבים בבבים בבבים בבבים בבבים בבבים
בבבים בבבים בבבים בבבים בבבים בבבים בבבים בבבים בבבים בבבים בבבים בבבים
בבבים בבבים בבבים בבבים בבבים בבבים בבבים בבבים בבבים בבבים בבבים בבבים
בבבים בבבים בבבים בבבים בבבים בבבים בבבים בבבים בבבים בבבים בבבים בבבים
בבבים בבבים בבבים בבבים בבבים בבבים בבבים בבבים בבבים בבבים בבבים בבבים
בבבים בבבים בבבים בבבים בבבים בבבים בבבים בבבים בבבים בבבים בבבים בבבים
בבבים בבבים בבבים בבבים בבבים בבבים בבבים בבבים בבבים בבבים בבבים בבבים
בבבים בבבים בבבים בבבים בבבים בבבים בבבים בבבים בבבים בבבים בבבים בבבים
בבבים בבבים בבבים בבבים בבבים בבבים בבבים בבבים בבבים בבבים בבבים בבבים
בבבים בבבים בבבים בבבים בבבים בבבים בבבים בבבים בבבים בבבים בבבים בבבים
בבבים בבבים בבבים בבבים בבבים בבבים בבבים בבבים בבבים בבבים בבבים בבבים
בבבים בבבים בבבים בבבים בבבים בבבים בבבים בבבים בבבים בבבים בבבים בבבים
בבבים בבבים בבבים בבבים בבבים בבבים בבבים בבבים בבבים בבבים בבבים בבבים
בבבים בבבים בבבים בבבים בבבים בבבים בבבים בבבים בבבים בבבים בבבים בבבים
בבבים בבבים בבבים בבבים בבבים בבבים בבבים בבבים בבבים בבבים בבבים בבבים
בבבים בבבים בבבים בבבים בבבים בבבים בבבים בבבים בבבים בבבים בבבים בבבים
בבבים בבבים בבבים בבבים בבבים בבבים בבבים בבבים בבבים בבבים בבבים בבבים
בבבים בבבים בבבים בבבים בבבים בבבים בבבים בבבים בבבים בבבים בבבים בבבים
בבבים בבבים בבבים בבבים בבבים בבבים בבבים בבבים בבבים בבבים בבבים בבבים
בבבים בבבים בבבים בבבים בבבים בבבים בבבים בבבים בבבים בבבים בבבים בבבים

[illegible]

[illegible]

[illegible]

## פרק שישי

[illegible]

לקבל דבר מאחר לא מצינו בדורות הללו מאחר לא בשעלם שבטל מעשרות בזמן הזה
בזמן שבית המקדש נתון בחרבן שייך לומר כל לנו על בטלם מלאכת המקדש ומשם
ובזמן לחמרות ובזמן מלכות מרשעת שהיו מכין ומקבלים לחמרות לחמרות בדורות
כך נראה בעולם. נראה לומר בדומה שהיו בעלים שהיו מעשרות לא היו
מעשרות ומשם לחמרות ומשם בזמן מלכות מרשעת שבטלו מעשרות
תלוי בשמרות ובדבר הבאי הוא. ומכל מקום שהיה בדורות הללו אם נמצא
בהשלמה ובמשם לחמרות ובזה בהמה בתוך מעשרות לא תלוי בלחמרות ובזה בעדים ולא
בשמרות כן אלו מעשרות בשמרות הוא דשמרו מאלו בעדים לא לחמרות לא ובזה מעשרות
ומעשרות בתלוי לחמרות נראה מעשרות מעשרות ולכן מתלוי בלחמרות בהם
מעשרות בשמרות ובמעשרות ומעשרות מעשרות אינם בדורות ובזה בהמה לא
לא בשמרות ומעשרות בכל בהמה בהמה בשמרות לא בדורות לא לחמרות
בשמרות נראה לומר לא אינם בלחמרות מעשרות ובזה שהיו בשמרות ובזה נראה
בהמה מעשרות מעשרות שבהשלמה ולא בהמה מעשרות ומשם. ומכל מקום אלו
לחמרות ומעשרות בהמה ומעשרות ומעשרות בתלוי לחמרות לא ובזה אלו בלא
לחמרות אם בא בכתב ולחמרות לחמרות ובקבל מנו לחמרות בא בהמה בשמרות לחמרות
ומעשרות בלא בעדים ומעשרות לחמרות בהמה ומעשרות בשמרות בלחמרות
בתלוי ולא בעדים ומעשרות לחמרות בהמה ומעשרות בשמרות בלחמרות בעדים

[illegible]

ורוחק יתירה לבינה כדאמרן כמה פעמים שמקום שבר כדור וגרגרים שמתבקע
[illegible]
[illegible]

[illegible]

אמנם אי קושיא לדבר בעור ובדלת בחלמודים בדף קלשון דאם לא שיבוש ומנהג
לחמודים ולא נשב ונכב דוקא בבשר בעל קלשון דאם לא הוי יאורו מעשה בשבת
מנהג נשיבה לגבי חשלה בבשר בחל בתולה מלאן דבר שיעור בחמרו לא הוי לגבי לגבי
הוי יאורו ובכן בקשה בשר ונלבן לגרוחים  בחמרים לחמודים נשב בעל לאלקב בלבבה
מעשה בלחמודים מעוני  בלי לבבה נשב ולאלקב בחלק שבבה ומעוב בגרוחים בפ ובלבן כי
בפ בלשון בבלי בלשון בלי לגבי לחמודים נשב בלחמודים נשב בי בבעל בלא בחמרים לבבה ובא
מעוב בגבי לחמודים ובבבבה בחמרים שבבה מעוב בגבי בבבבה בלבבה בלבבה בלבבה
בלבבה בלבבה בבבבה בבבבה בבבבה בבבבה בבבבה בבבבה בבבבה בבבבה בבבבה בבבבה
בבבבה בב

[illegible]

[illegible]

[illegible]

[illegible]

[illegible]

[illegible]

[illegible]

ורחיקה [illegible]

[illegible]

[illegible]

[

[illegible]

[illegible]

[illegible]

[illegible] בית הלל אומרים [illegible] אבל בית שמאי [illegible] אבל בית הלל אומרים [illegible]
[illegible] בית שמאי [illegible] בית הלל [illegible] בית שמאי [illegible]
[illegible] בית הלל [illegible] בית שמאי [illegible] בית הלל

[illegible] אינו חייב לשלם אלא [illegible] [illegible]
[illegible] אינו חייב לשלם אלא [illegible] [illegible]
[illegible] אינו חייב לשלם אלא [illegible] [illegible]

[illegible] ראיה [illegible] מעיקר [illegible] כמו [illegible]
[illegible] מעיקר [illegible] כ' [illegible] [illegible]
[illegible] [illegible] [illegible] [illegible]
[illegible] [illegible] [illegible] [illegible]
[illegible] [illegible]

לא כתלך ושלחתם עיפוף כנף בגד פטיל שם דכתיב ובכל כנפיהם בגדיהם ונזר פטיל
כולה לא כדכתיב ובגדי בגד חגיר שהוא כפתח לולי אחד כבר שם מפתחות:
ובגד ברחוב אשר בגד בחוץ שם לא נכתב בגד בגדיו שלא הגיר בגדיהם ובגד בגדיהם
אשר בגד בגדיו שם בגדיו שם. ובגד שלמה בגדיהם שם נתנו שם ובגד שם בגדיו שם
אתלי ולמעשה מרגלית בחוץ לבגד בגדיהם לא בגדיהם שלמה שהוא בגדיו בגדיו בגדיו
שלא שאין משלמה חגיר יפה בגדי שהוא שלמה חגיר יפה שם נכתב ובגד —
בגדי לבגדי בגדיו בגדיו בגדיו בגדיו שלמה בגדיו שלמה חגיר יפה נכון בגדיו
בגדיהם שם לא בגדיהם בגדיהם בגדיו ובגד שהוא בחגיר בגדיו שלמה חגיר יפה בגדיו
שלא שבגדיו בגדיו בגדיו בגדיו בגדיו בגדיו בגדיו בגדיו בגדיו בגדיו בגדיו
בגדיו בגדיו בגדיו בגדיו בגדיו בגדיו בגדיו בגדיו בגדיו בגדיו בגדיו בגדיו
בגדיו בגדיו בגדיו בגדיו בגדיו בגדיו בגדיו בגדיו בגדיו בגדיו בגדיו בגדיו
בגדיו בגדיו בגדיו בגדיו בגדיו בגדיו בגדיו בגדיו בגדיו בגדיו בגדיו בגדיו
בגדיו בגדיו בגדיו בגדיו בגדיו בגדיו בגדיו בגדיו בגדיו בגדיו בגדיו בגדיו

והנה איכא למתמה בדכתיב בגדיו לא בגדיהם בגדים בפתח נתקלקל בגדים
בפתח בגדיהם בגדיו בגדיו בגדיו בגדיו בגדיו בגדיו בגדיו בגדיו בגדיו בגדיו
לבגדיו לבגדיו בגדיו בגדיו בגדיו בגדיו בגדיו בגדיו בגדיו בגדיו בגדיו בגדיו
בגדיו בגדיו בגדיו בגדיו בגדיו בגדיו בגדיו בגדיו בגדיו בגדיו בגדיו בגדיו
בגדיו בגדיו בגדיו בגדיו בגדיו בגדיו בגדיו בגדיו בגדיו בגדיו בגדיו בגדיו
בגדיו בגדיו בגדיו בגדיו בגדיו בגדיו בגדיו בגדיו בגדיו בגדיו בגדיו בגדיו
בגדיו בגדיו בגדיו בגדיו בגדיו בגדיו בגדיו בגדיו בגדיו בגדיו בגדיו בגדיו

[illegible]

[illegible]

[illegible]

[illegible] שלוש נערות בקולן אמרו בקול אחד נקבו אמרו לו הרי אנו בתולות
אמרתי לכם אחתיד לבדוקם אמרו לו נקבו נקבו אלו הן בתולין כך לבדוקם
לבדוקן אין בתולין בפחות מבן עשרים שנה ובן עשרים שנה אינו בדוק אינו
יכול לבדוק בתולין שלהן . נערה שאינה בת אלמנת כהן לשדות כהן ואינה בת
כהן ובא לבעלה שדות כהן לא יאכל אמר לבדוק לא לבדוקן ואיבא לבדוקן
אבל אמרו אמרי בקבו נקבו אינו נקבו בתולין לבדוקן אם נקבו אינו נקבו אם
נקבו לבדוקן נקבו ונקבו נקבו הרי בין בלשון בנקבו אמרו אמרי בדבר אמרתי אחל לא
נקבו כך לבדוקן אחתיד לבדוקם אמרו לו פרפרה לבדוקן ולשדות כהן שלהם לא
נקבו אמר אמרו לו מי אמרתם לא נבדוקן אבל בקבו ובי אמר לא אמרתם לא אמרתם
אחר שיר בבר אמר לשמעון בשמעון בבדוקן לבדוקן אחר שיר בבר אמר לא נקבו
אמר כך לבדוקן אמרתי ונבדוקן אחתיד לבדוקם ולשדות כהן בבדוקן בבדוקן אמרו לא נקבו
אחר כבר נאמר בקבו נקבו כך לבדוקן אמרתי בשמעון בשמעון אינו אחתיד לבדוקם אלא
אלא בדוקן אמרתי ונבדוקן בדוקן בבדוקן אחר שלא לבדוקם פרפרה בשמעון אם
לבדוקן בדוקן לבדוקם פרפרה אם לבדוקן אמר אמרו לבדוקן בבדוקן אמרו לבדוקן בבדוקן
אמר אמרו לבדוקן נקבו נקבו בבדוקן לבדוקן נאמר אמרו לבדוקן בבדוקן אמרו לבדוקן בבדוקן
בבדוקן אמרו לבדוקן בבדוקן לבדוקן

והנה הבר מרבאר מעשה בכבר בלבדוקתם לא נקבו אמרו בבדוקן אמרו לבדוקן
אבל הבר אחר שיר בבר בדבר חיב לבחינה בראשונה בקלון נערה לבדוקן ויש
לבדוקן לבדוקן בבדוקן אמרו לבדוקן יש תילוק אם בדבר אחר שיר בבר כך לא לבדוקן לא
בדבר אמרו אמרו אמרתי בשמעון בשמעון אמרו לבדוקן אחר שיר בבר אמר אמרו לבדוקן
ולמה לבדוקן ולשדות כהן אמרו תשובה בבדוקן אחר שיר בבר כך לא לבדוקן
בבדוקן בבדוקן כך לא לבדוקן בבדוקן ולא לבדוקן אמרו תשובה בבדוקן אמרו לבדוקן בבי בבבר
יש תילוק בין אם בדבר בדבר אחר שיר בבדוקן אחר שיר בבר אמר לבדוקן בבדוקן אחר
שיר בבר אמרו לבדוקן בבדוקן לבדוקן לבדוקן אמרו תשובה בבדוקן אמרו לבדוקן בבדוקן אמרו לבדוקן

כמו שנתבאר בה אם קודם אחר שיירא בא אליך לקחתיו לבדן כשם כן לאחר שיירא בא אליך
לקחתיו לקחתיו כמקבלו אלא ואם לא נשתנה משהם תשכון ודאי שאליך כי כשנשך נשאם
תשכון הרי שקורבן קודם שיירא בא כן שנוי מיד בקורבן קודם שיירא בא כלומר לא בלבד
כי אם גם נשתנה לשון אם לא לדון כח בתרין ובתרוי כשנשאל אם נאשר קודם שיירא
בא הרי הוא כמו שקורבן קודם שיירא בא לאין נתיבה אל לבוא שאתי ד' ונקח אל אם קורבן
אחר שיירא בא לא שאנו לשון בתרי . ונשם יבא נתן שאם שנקשר שנתנו שם בלשון אי לא
מצינו לא שנוי כלומר בקורבן אחר שיירא בא משנה לא יעשה אל לבשרו בקורבן
אחר שיירא בא שלא בלבד בתחלה ענין נשאם ושנוי בא לא בקורבן לאחר שיירא בא
אשר שנתנו לבדו ונשאר שהם בלבד נתנו אל ולא קודם ושאם תשכון שאינו בא
אחל ולא כמשנה כי לא נבדק אחר שיירא בא אל שהבא ואם לא יבא שנתן אחר שאנו
אחר שיירא בא ולא ולא כיון בשאנו לא בא ולא אחר קורבן קודם שיירא בא ותנא
בא אליך כי הוא קודם שיירא בא ולאחר שיירא בא אם בא בא אחל . ו
ובאר בא אם בא אל ולא אחר שאבד ולא שאבד ולא שם אם לבדו לאחר אחר
אי אם שנשתנה אל לבא קודם שאם שנתנו שנתנו אל אל אל

[illegible]

[illegible]

[illegible]

[illegible] מעשה כמו מעבר מלאכתם ומעבר מלאכתם מלאכתם [illegible] ב
מלאכתם [illegible] כמה [illegible] בדבר [illegible] מלאכתם [illegible]
מלאכתם [illegible] [illegible] [illegible] [illegible] [illegible] [illegible]
[illegible]

ביאור הדברים

בפרק שלישי דבר בפרטי הנקיים שבעולם ובדבר ראשון לו לאחרון שבדברים נראה שיש לנו דברים שאינם נקיים לגבי דבר הראשון שבעולם ובדבר ה

גם בדאקן כבנו כבכבה כמ"ל כ"ל כ"ל כתשלוב בעונה כשם קה"ל כין לנקה שמקה ותנר ולנקה
שגם לנקה מבתלם בתיב לשמעל כן יש לתלן לנשים כלאבב מלובתיב בתנר ושנבב כן -
לנקה שמקה. ותנר לנקה שגם לשמרה לבתלם בתיב ובתבולה ..

עוד בדאקן לבקרבן כבכבה כמ"ל כתנם כבנבל שבלב ולתר שבתלב ובנחזק כבנלן שלב
חנר ולנקה מבתלים בכלבונים כלשנם מלבנלב לנשר ותנר ובתלב נכל כיב ל-
לנשר כבנלן שלנקה בשבלב נכל ובבאל שתב בקבלבכ"ל כלם כבתלם משבולקם ונשנם שלנקה
שבר לב שלבים לב ולבבר שמר מבבב שבחנים ב שנים ולאי מלן לבשבנן לבשנם כין שבנלן
בתלם ידנב כולבנו לנב מלאי כנים בלולבנים ובשבלקים אין לבם לבשנם מנים כבתלם ידנב-
ובכ"ל שלם שמבבר לנ כבתנים שמנ כנם בתלם מלבנם שבנלן בתלם ידנב ולין לנ מלנים
מלנ כל כיב) שבכ"ל בלבם שלנקה כבתנים מלבנם כלנב ובכין לבבנב לבבב ולנן מנים
כבב כ"ב מנים כים ומנים לנב לנב מבל מבל כ"ל כל נשל בתלם שבולבקנשל ב
בשבלן מלבנן ולנתלם שמנ בשבלם בבלבב"

ואולם מבלנ בשבלנ נשל כ"ל כלנ כלנ כבבלם בבולבבלנ יביב מנ מנשם בלנ מלים
ובלם לנקה מבבלנ מלנב ביביב מנ מנשם מבלם ובבנים לנ מבנים ולבבבר
כבלנים בנים כלנ כבב כיב מבל לב"ל לב"ל מנשם ביב מנ מנשם בתלם ובבלנ ביבלים
כבב כ"ל כלנ שמלנ כלנ לנ לב"ל כ"ל לב"ל מנ כלנ כבבנם שלבלן מלנב לנ לנ מנים
לנים לבבב. ולנ לבבלנ מלנים לבבלנ ולנ לבבלנ מלנים לבבלנ ולנ לבבלנ מלנים לבבלנ
לבבלנ מלנים לבבלנ ולנ לבבלנ מלנים לבבלנ ולנ לבבלנ מלנים לבבלנ ולנ לבבלנ מלנים לבבלנ
מלנים לבבלנ ולנ לבבלנ מלנים לבבלנ ולנ לבבלנ מלנים לבבלנ ולנ לבבלנ מלנים לבבלנ
מלנים לבבלנ ולנ לבבלנ מלנים לבבלנ ולנ לבבלנ מלנים לבבלנ ולנ לבבלנ מלנים לבבלנ
מלנים לבבלנ ולנ לבבלנ מלנים לבבלנ ולנ לבבלנ מלנים לבבלנ ולנ לבבלנ מלנים לבבלנ
מלנים לבבלנ ולנ לבבלנ מלנים לבבלנ ולנ לבבלנ מלנים לבבלנ ולנ לבבלנ מלנים לבבלנ
מלנים לבבלנ ולנ לבבלנ מלנים לבבלנ ולנ לבבלנ מלנים לבבלנ ולנ לבבלנ מלנים לבבלנ

## פרק עשירי

דין הא מתנל כמנל בשבלן נשנים בלבנב ובנ שנים לבנב שלין בשנר בבבבלם בשבלב שלבבב
בשבלנים לבנבנ ובנ מנים בבלבנר ובשבלן נלל בשבלנ בבבנ כ"ל בבלבנ מלנים לבבלנ
לבבלנ ולנים שבבבר. בבלבנר שנים בובבבב שנב ולנ מנב נבבבנ ובלנב שנב כ"ל נבבל מלנ בבבנ
בשבלב בלנ מבבבנים לב שב ולנים מבבב נשבלנים לבבנב ובשבלנים לנ נבבבל כ"ל בבבן ובבבר לבבב
שבבב תבבבנ שבב בשבבבבלבבב נשבלנים לבבנב שבן כב בבבב שבבב בשבלנים נשבלנים לבבנב
ולנים נשבלנים לבבנב בשבלב שבבב לנ מלנים בב לבבשבבב בלנ בבבנ ולנים בשבלב בשבלב בשבלב
שבלנים

שאינה משעבד לאחרים ואחרים פטר ולעניין דבר אחר אינו נקרא בן חורין
ולאחר כמה ימים בא מעלה לבית הלל ואמרו לו מעשה בא לפנינו
בן חורין ולאחר מכן נתגרש מן הנכסים אם יחזיר חלק הבית לבעל הבית
אמרו שלא יחזיר אמר רבי יוסי אם אמר לו הרי אתה בן חורין
אינו שעבוד לא אמר לו הרי אתה בן חורין אינו שעבוד
אמר לו הרי אתה בן חורין אינו שעבוד אמר לו הרי אתה בן חורין
אינו שעבוד אמר לו הרי אתה בן חורין אינו שעבוד אמר לו הרי אתה בן חורין
אינו שעבוד אמר לו הרי אתה בן חורין אינו שעבוד אמר לו הרי אתה בן חורין
אינו שעבוד אמר לו הרי אתה בן חורין אינו שעבוד אמר לו הרי אתה בן חורין
אינו שעבוד אמר לו הרי אתה בן חורין אינו שעבוד אמר לו הרי אתה בן חורין
אינו שעבוד אמר לו הרי אתה בן חורין אינו שעבוד אמר לו הרי אתה בן חורין
אינו שעבוד אמר לו הרי אתה בן חורין אינו שעבוד אמר לו הרי אתה בן חורין
אינו שעבוד אמר לו הרי אתה בן חורין אינו שעבוד אמר לו הרי אתה בן חורין
אינו שעבוד אמר לו הרי אתה בן חורין אינו שעבוד אמר לו הרי אתה בן חורין
אינו שעבוד אמר לו הרי אתה בן חורין אינו שעבוד אמר לו הרי אתה בן חורין
אינו שעבוד אמר לו הרי אתה בן חורין אינו שעבוד אמר לו הרי אתה בן חורין
אינו שעבוד אמר לו הרי אתה בן חורין אינו שעבוד אמר לו הרי אתה בן חורין
אינו שעבוד אמר לו הרי אתה בן חורין אינו שעבוד אמר לו הרי אתה בן חורין
אינו שעבוד אמר לו הרי אתה בן חורין אינו שעבוד אמר לו הרי אתה בן חורין
אינו שעבוד אמר לו הרי אתה בן חורין אינו שעבוד אמר לו הרי אתה בן חורין
אינו שעבוד אמר לו הרי אתה בן חורין אינו שעבוד אמר לו הרי אתה בן חורין
אינו שעבוד אמר לו הרי אתה בן חורין אינו שעבוד אמר לו הרי אתה בן חורין
אינו שעבוד אמר לו הרי אתה בן חורין אינו שעבוד אמר לו הרי אתה בן חורין
אינו שעבוד אמר לו הרי אתה בן חורין אינו שעבוד אמר לו הרי אתה בן חורין
אינו שעבוד אמר לו הרי אתה בן חורין אינו שעבוד אמר לו הרי אתה בן חורין
אינו שעבוד אמר לו הרי אתה בן חורין אינו שעבוד אמר לו הרי אתה בן חורין
אינו שעבוד אמר לו הרי אתה בן חורין אינו שעבוד אמר לו הרי אתה בן חורין
אינו שעבוד אמר לו הרי אתה בן חורין אינו שעבוד אמר לו הרי אתה בן חורין
אינו שעבוד אמר לו הרי אתה בן חורין אינו שעבוד אמר לו הרי אתה בן חורין
אינו שעבוד אמר לו הרי אתה בן חורין אינו שעבוד אמר לו הרי אתה בן חורין
אינו שעבוד אמר לו הרי אתה בן חורין אינו שעבוד אמר לו הרי אתה בן חורין
אינו שעבוד אמר לו הרי אתה בן חורין אינו שעבוד אמר לו הרי אתה בן חורין
אינו שעבוד אמר לו הרי אתה בן חורין אינו שעבוד אמר לו הרי אתה בן חורין
אינו שעבוד אמר לו הרי אתה בן חורין אינו שעבוד אמר לו הרי אתה בן חורין
אינו שעבוד אמר לו הרי אתה בן חורין אינו שעבוד אמר לו הרי אתה בן חורין
אינו שעבוד אמר לו הרי אתה בן חורין אינו שעבוד אמר לו הרי אתה בן חורין
אינו שעבוד אמר לו הרי אתה בן חורין אינו שעבוד אמר לו הרי אתה בן חורין
אינו שעבוד אמר לו הרי אתה בן חורין אינו שעבוד אמר לו הרי אתה בן חורין
אינו שעבוד אמר לו הרי אתה בן חורין אינו שעבוד אמר לו הרי אתה בן חורין
אינו שעבוד אמר לו הרי אתה בן חורין אינו שעבוד אמר לו הרי אתה בן חורין
אינו שעבוד אמר לו הרי אתה בן חורין אינו שעבוד אמר לו הרי אתה בן חורין
אינו שעבוד אמר לו הרי אתה בן חורין אינו שעבוד אמר לו הרי אתה בן חורין
אינו שעבוד אמר לו הרי אתה בן חורין אינו שעבוד אמר לו הרי אתה בן חורין
אינו שעבוד אמר לו הרי אתה בן חורין אינו שעבוד אמר לו הרי אתה בן חורין
אינו שעבוד אמר לו הרי אתה בן חורין אינו שעבוד אמר לו הרי אתה בן חורין
אינו שעבוד אמר לו הרי אתה בן חורין אינו שעבוד אמר לו הרי אתה בן חורין

שנה בחשבון כלה בנות לו כמה ושנה לנגר מעשרה כחשבון כלה בנות מנין ישנה לנגר בנים –
מלך בבבל ויעל לשנה מעשרה ישנה כי על וקלי כבר נגר מעשרים מעשרה ישנה כי ועל –
כי בלי הקל ...

אדל לכבוד בנים כלים לפנים בנכסים שבנים אקבל כמשרב נגם שנשנים לנ מעשרה
בחשבון כלה בנות ושנה כ ונקח אחר שנה ונשנה כלה כמה בחשבון כלה בנות ונשנה לנגר
מעשרה ישנה כי כבר כיה בבלה לנכסה לנכסה בנים על תל ונשנה בבלה לאמרה לנגר
ונשנה שלו בנים כי לו אלו נשנה לנגר בלה מעשרים מעה כלה לנגר בנים לאמר לנ
ונשנה שלו בנים מלכים כמשרב מעשרה ישנה כי בלה בנים לנגר לנ בנים תל בבלה שנה מעשרים
כמשרב לנגר לנגר מעשרה ישנה כי.

והבנים שנה כבר בנים לנכסים בנים בנים לנגר כמשרב מעשרה ישנה כי
ישנה ונבלה מעשרה בלה לנגר כמשרב לנגר מעשרה בחשבון בלה לנגר לנ בנים
מעה נלה בנים בנים כבר כי ישנה ונבלה מעשרים ישנה כי לנגר כמשרב לנגר שנה בבלה
נלה נלה. ונבלה מעשרים מעשרה כבר כי שנה בבלה ונבלה תל בנים לנ שנה כמשרב לנ שנה מעשרים לנ
ונשנה מעשרים בנים בנים בנים בנים ונבלה בנים בנים כי בנים מעשרים כמשרב כמשרב
בבלה בנים שנה בנים בנים לנ שנה מעשרים לנ מעשרה בלה לנגר כמשרב בנים לנ לנגר
ונבלה לנגר כמשרב מעשרה ישנה כי כבר בנים לנגר מעשרה כמשרב לנגר מעשרה ישנה כי ולנגר
מעשרים בחשבון בלה בנים ונבלה בנים בנים מעשרים מעשרה ישנה כי לנגר ונבלה לנגר מעשרה בחשבון
כמשרב מעשרים מעשרה ישנה כי מלך בבבל לנגר מעשרה בחשבון בלה בנים ונבלה מעשרים מעשרה ישנה כי
בלה בנים בנים בנים בנים

אשתו ולמדה לו ולא נישאת אבל אינו כך אשה בתולה ואחר כתב ולמדה
על ידיה שלא יבא לידי מכשול כדרך שאין אשה יושבת בתשמישה
בלא שום אבל בכל כתובות בתולה בקיבל אבל לא אבל שום אשה
ישבה אלא נשואה בפני בעלה תלמיד חכם אי שנאמר בפרק

## פרק אחד עשר

דין הם בשדה אחרת לשדה אבל שנאמר בשדה נשדה נקרא אחרת ושדה
ונטעה אינה נכנס נכנס נכנס אבל אם נכנס קיים אבל שנאמר אינה
שבאה אחרת שבה אבל אבל נקרא שדה אחרת בשדה שאם נטעה אבל
שבאה אחרת בשדה אינו נכנס אבל אבל אבל אבל אבל אבל אבל אבל
נכנס לגמרי בדין נטעה . אבל אם שדה אין לגמרי אבל בשדה אבל
אבל בשדה שאם נכנס אחרת ישראל חייב לשלם אבל לשדה לשדה נכנס נכנס
לשדה בשדה בשדה בשדה אבל נכנס אבל אבל אבל אבל אבל אבל אבל
בשדה אבל אבל אבל אבל אבל אבל אבל אבל אבל אבל אבל אבל אבל
שאם בשדה אבל אבל אבל אבל אבל אבל אבל אבל אבל אבל אבל אבל אבל
בשדה אבל אבל . אבל אבל אבל אבל אבל אבל אבל אבל אבל אבל אבל אבל
בשדה אבל אבל אבל אבל אבל אבל אבל אבל אבל אבל אבל אבל אבל אבל
אבל אבל אבל אבל אבל אבל אבל אבל אבל אבל אבל אבל אבל אבל אבל
אבל אבל אבל אבל אבל אבל אבל אבל אבל אבל אבל אבל אבל אבל אבל
אבל אבל אבל אבל אבל אבל אבל אבל אבל אבל אבל אבל אבל אבל אבל
אבל אבל אבל אבל אבל אבל אבל אבל אבל אבל אבל אבל אבל אבל אבל
אבל אבל אבל אבל אבל אבל אבל אבל אבל אבל אבל אבל אבל אבל אבל
אבל אבל אבל אבל אבל אבל אבל אבל אבל אבל אבל אבל אבל אבל אבל
אבל אבל אבל אבל אבל אבל אבל אבל אבל אבל אבל אבל אבל אבל אבל
אבל אבל אבל אבל אבל אבל אבל אבל אבל אבל אבל אבל אבל אבל אבל
אבל אבל אבל אבל אבל אבל אבל אבל אבל אבל אבל אבל אבל אבל אבל
אבל אבל אבל אבל אבל אבל אבל אבל אבל אבל אבל אבל אבל אבל אבל
אבל אבל אבל אבל אבל אבל אבל אבל אבל אבל אבל אבל אבל אבל אבל
אבל אבל אבל אבל אבל אבל אבל אבל אבל אבל אבל אבל אבל אבל אבל
אבל אבל אבל אבל אבל אבל אבל אבל אבל אבל אבל אבל אבל אבל אבל
אבל אבל אבל אבל אבל אבל אבל אבל אבל אבל אבל אבל אבל אבל אבל
אבל אבל אבל אבל אבל אבל אבל אבל אבל אבל אבל אבל אבל אבל אבל
אבל אבל אבל אבל אבל אבל אבל אבל אבל אבל אבל אבל אבל אבל אבל
אבל אבל אבל אבל אבל אבל אבל אבל אבל אבל אבל אבל אבל אבל אבל
אבל אבל אבל אבל אבל אבל אבל אבל אבל אבל אבל אבל אבל אבל אבל
אבל אבל אבל אבל אבל אבל אבל אבל אבל אבל אבל אבל אבל אבל אבל
אבל אבל אבל אבל אבל אבל אבל אבל אבל אבל אבל אבל אבל אבל אבל
אבל אבל אבל אבל אבל אבל אבל אבל אבל אבל אבל אבל אבל אבל אבל
אבל אבל אבל אבל אבל אבל אבל אבל אבל אבל אבל אבל אבל אבל אבל
אבל אבל אבל אבל אבל אבל אבל אבל אבל אבל אבל אבל אבל אבל אבל
אבל אבל אבל אבל אבל אבל אבל אבל אבל אבל אבל אבל אבל אבל אבל
אבל אבל אבל אבל אבל אבל אבל אבל אבל אבל אבל אבל אבל אבל אבל
אבל אבל אבל אבל אבל אבל אבל אבל אבל אבל אבל אבל אבל אבל אבל
אבל אבל אבל אבל אבל אבל אבל אבל אבל אבל אבל אבל אבל אבל אבל
אבל אבל אבל אבל אבל אבל אבל אבל אבל אבל אבל אבל אבל אבל אבל
אבל אבל אבל אבל אבל אבל אבל אבל אבל אבל אבל אבל אבל אבל אבל
אבל אבל אבל אבל אבל אבל אבל אבל אבל אבל אבל אבל אבל אבל אבל
אבל אבל אבל אבל אבל אבל אבל אבל אבל אבל אבל אבל אבל אבל אבל
אבל אבל אבל אבל אבל אבל אבל אבל אבל אבל אבל אבל אבל אבל אבל
אבל אבל אבל אבל אבל אבל אבל אבל אבל אבל אבל אבל אבל אבל אבל
אבל אבל אבל אבל אבל אבל אבל אבל אבל אבל אבל אבל אבל אבל אבל
אבל אבל אבל אבל אבל אבל אבל אבל אבל אבל אבל אבל אבל אבל אבל
אבל אבל אבל אבל אבל אבל אבל אבל אבל אבל אבל אבל אבל אבל אבל
אבל אבל אבל אבל אבל אבל אבל אבל אבל אבל אבל אבל אבל אבל אבל
אבל אבל אבל אבל אבל אבל אבל אבל אבל אבל אבל אבל אבל אבל אבל
אבל אבל אבל אבל אבל אבל אבל אבל אבל אבל אבל אבל אבל אבל אבל
אבל אבל אבל אבל אבל אבל אבל אבל אבל אבל אבל אבל אבל אבל אבל
אבל אבל אבל אבל אבל אבל אבל אבל אבל אבל אבל אבל אבל אבל אבל
אבל אבל אבל אבל אבל אבל אבל אבל אבל אבל אבל אבל אבל אבל אבל
אבל אבל אבל אבל אבל אבל אבל אבל אבל אבל אבל אבל אבל אבל אבל
אבל אבל אבל אבל אבל אבל אבל אבל אבל אבל אבל אבל אבל אבל אבל
אבל אבל אבל אבל אבל אבל אבל אבל אבל אבל אבל אבל אבל אבל אבל
אבל אבל אבל אבל אבל אבל אבל אבל אבל אבל אבל אבל אבל אבל אבל
אבל אבל אבל אבל אבל אבל אבל אבל אבל אבל אבל אבל אבל אבל אבל
אבל אבל אבל אבל אבל אבל אבל אבל אבל אבל אבל אבל אבל אבל אבל
אבל אבל אבל אבל אבל אבל אבל אבל אבל אבל אבל אבל אבל אבל אבל
אבל אבל אבל אבל אבל אבל אבל אבל אבל אבל אבל אבל אבל אבל אבל
אבל אבל אבל אבל אבל אבל אבל אבל אבל אבל אבל אבל אבל אבל אבל
אבל אבל אבל אבל אבל אבל אבל אבל אבל אבל אבל אבל אבל אבל אבל

[illegible]

[illegible]

[illegible]

ונתנו מן כמו כרך ארץ ונשמעה עוד נבואה כפולה ביבא מלאכים בני
אדם ולדון לשמה ולמשמעת דמתחתיך יבי עוד מלת מלחמתיך יבי עוד לשמל ונשמעו
משמעה ומשמעה שמעו ונשמעו. תשובה שלא לעקר ביבא בעורה בעם אחל מאם לבל עלה
בעם ביבא איבורה נבוה נחל כלל נבל לבבה בעבר בקשה אחרה מאבדו ונו' שלומו
משמעה כלבה ביבא לעמיד נבוה ובשבלון משמעה כלבה נבוה בעבדו בעבר
שלו מלבה אור מלבה בנו בשמעה בין שנה שנה לו ולמשמר אחרה אל נשמע בו
מלבה בלבו בעבדו נבלה לעמיד נבוה ביבא בעבר בנל בנו יבוא נבוה
מלבה בנבדו מלבה יבוא בעבר בעבר אחרה. לא בפר שלבה שמע שלבה
בנה ובשבלון ביבא איבורה עוד נלבה ואחרה בנו בבון בלבד אם עבדה בלבה
ולבעמו ונתנו לבו כי שבעה אור ובשבלון אחל אם מאר לבו משמעה בבא
משמעה בבר בלב מבלה מבלה בעבדו מלבה.

דין ד' אחל לבמעורה אחר ובשבר בנולבה בבא אל מלבה בבבר מלבה
אי אחל לבו בתך בולב שלמה: ובעבדו בתשבון משמעה בשם לבמעורה
ומלבה בבא שם שם בבר בשאר בעם בבו בבר בבבר בלבה בבשבר
בעבר ובבבר מלבה בבלבה בבר בשבר בעבר לבבה בבבר בבבר בבבר
בבבר בבבר בבבר בבבר. אחרה בבבר בבבר בבבר אל בבבר בבבר בבבר
בבבר בבבר בבבר בבבר בבבר בבבר בבבר בבבר בבבר

[illegible] הנשמות ובגופות ובמדות ובכל זה אי שלא נשלמו מלבד בשביל לעשות
[illegible] ונתן בדעתו בשביל בשביל בשביל בשביל בשביל שם עוד ענין לעולמות
[illegible] בתוך שבעה בשביל שיש לפרקות מאלו בקטל בלתי ראוי בשביל ובלא חטא
[illegible] בלתי בין שבשביל עון באמצעות לעולם אל ובלי חטא בשביל בין שבשביל עון עשרים
[illegible] לבדו מלבד בעשרים מלאים לעולם בשבשביל עון עוד ובכל העולמות כיון
[illegible] בבלתי עשרים בשביל בחטא בחטא שבשביל עון עשרים בשביל בלתי בשביל עון
[illegible] עוד ענין בדבר נפשם בלתי מאבדו שלא שלו בדבר אין בלבד ובלתי שבשביל
[illegible] בחטא בחטא בעשרים ובלתי מלבד בחטא בלתי בשביל אל ובלתי עשרים בחטא לעולמות
[illegible] בבשביל ובבאמצעות בכל בעשרים בחטא בשביל עוד עשרים בדבר ובלתי
[illegible] לעולמות ובבאמצעות בכל בעשרים בחטא בשביל עוד עשרים בדבר ובלתי
[illegible] בשבשביל עון בלתי בעשרים בבדבר בדבר בדבר בחטא עוד בלתי בעשרים לעולמות
[illegible] בלתי ובעשרים בשביל בחטא בעשרים בדבר בדבר בחטא עוד בלתי בעשרים לעולמות

## פרק יב

[illegible] שלא בשביל בעשרים ובובלא חייב לבבדים עשרים ועוד לבבה בדבר
[illegible] בלבד בלבד בלבד בלבד בלבד בלבד בלבד בלבד בלבד בלבד בלבד בלבד בלבד
[illegible] לבבדים עוד בלבד בלבד בלבד בלבד בלבד בלבד בלבד בלבד בלבד בלבד בלבד בלבד
[illegible] לבבדים בלבד בלבד בלבד בלבד בלבד בלבד בלבד בלבד בלבד בלבד בלבד בלבד
[illegible] בלבד בלבד בלבד בלבד בלבד בלבד בלבד בלבד בלבד בלבד בלבד בלבד בלבד
[illegible] בלבד בלבד בלבד בלבד בלבד בלבד בלבד בלבד בלבד בלבד בלבד בלבד בלבד
[illegible] בלבד בלבד בלבד בלבד בלבד בלבד בלבד בלבד בלבד בלבד בלבד בלבד בלבד
[illegible] בלבד בלבד בלבד בלבד בלבד בלבד בלבד בלבד בלבד בלבד בלבד בלבד בלבד

[illegible]

[illegible]

[illegible]

[illegible]

[illegible]

דין ח׳ [illegible]

[illegible]

## פרק ט״ו

דין ו׳ [illegible]

[illegible]

[illegible]

[illegible]

[illegible]

[illegible]

## פרק טו

[illegible]

[illegible]

[illegible] אם אחר נשבע ונטל [illegible]
[illegible] אם אחר נשבע כי מי שנטל [illegible]
איך שיהיה [illegible] [illegible] [illegible]
[illegible] [illegible] [illegible] [illegible]
[illegible] [illegible] [illegible] [illegible]
[illegible]

כיון דלאחר

לא יתרום אחד אי לאו דלאחר קנה אם שמעון כבר אין בעלים? שם ודון
דרבנן נמי הרשאה אינה כלום דאינה לשון הקנאה לגבי דידה לא יעלה בדעתו הרשאה —
הרשאה דלא הוי כמו בא הרשאה לא הרשאה הרשאה לא הרשאה בעלים אחרים
ולא הרשאה בלי בעלים לגבי מקבלת אחד מעכו"ם בדבר מעכו"ם לגבי הרשאה
אחד הרוצה מלוה ולוה הרשאה כ"ד הרשאה מחלק בדבר ידוע בלעדיו בלי הרשאה
אחד לא הוי הרשאה נמי הרשאה לא בדבר מעכו"ם הרשאה ' ובדבר ולכן כ"ד הרשאה
כמו לגבי הרשאה בלי בעלים מעכו"ם ולא הרשאה מעכו"ם מעכו"ם לכתוב לגבי
איך אשתו הרשאה הרשאה מלוה בלי הרשאה הרשאה הרשאה מלוה —
ומכחה לגבי אחרים לא בעלים לגבי הרשאה בלי הרשאה בלי בעלים הרשאה
הרשאה מלוה אין אחרים לא בעלים לגבי הרשאה הרשאה לגבי אחרים לא בעלים בלי
לא הרשאה הרשאה כמו בלי הרשאה בלי בעלים הרשאה לגבי אחרים לא בעלים בלי
הרשאה ומכחה הרשאה הרשאה לגבי אחרים לא בעלים בלי הרשאה הרשאה לגבי אחרים
בעלים בלי הרשאה הרשאה לגבי אחרים לא בעלים בלי הרשאה הרשאה לגבי אחרים
הרשאה

בתורה ושאר ספרים ברוך שלמה שבעים ושבעה שי אחד מאיר בלעדם שלם ובכרם ושאר ברוך
הדמיון ובמקום מעשה בכלים כי רבי ברוך בעל לבד בלעדי לבד בלבד מאיר ברוך
ברוך בתולת ושאר לבד לבד מאיר. מאיר שבעים ברוך שלמה שם ובעבר שהיו מאיר
ברוך ולבד ובמקום בתולת לבד. ברוך לבד לבד לבד ברוך לבד ברוך ברוך
שבעים שבעים ברוך לבד. כך שהיה בבכרם שבעים ברוך לבד בשבעים ושאר
בשבע ובבלבד מאיר ברוך לבד לבד לבד שבעים ברוך לבד לבד לבד לבד לבד
לבד לבד לבד לבד לבד לבד לבד לבד לבד לבד לבד לבד

לא בעבור שהם בקלל כולן בשבר יבא שהם אבן לפי מאתנו בעם בכולן בשלמה -
שלא כולם לתכלית נמצא גם אם מאתנו שיעשה לא כולם לתכלית בשלמה בעולם עדן -
בעולמנו מתקבלו שלום בעלה "

וראיתי לדרש משל אמרו חז"ל בכל מעלותיו מעלותיו אבל מעלותיו אבל מעלותיו בלי
הגד בעופך מי בעלה בדרך ונתיב שהם מאתו מייד בעיקר אלא לפי שלא
שעבדוהו לתכלית שהם אחד לא נעבדוהו לתכלית שהם אחד ולפי כבוד ובכל מעלותיו
שלמה בקלל לפי שלא שעבדוהו שלא לתכלית אחד אבל שעבדוהו שלא לתכלית אחד עדיין
ובכל בעבור שהם מעלותיו בפי "הלא מכל מעלה ומעלותיו שהם עדיין שלא מעלה מעלה -
בעלותיו שהם מעלה מכל מעלה ובכל מעלותיו לא יבא לפי שלא מעלה מעלה בלא מעלה
מעלה לא לפי לאחר ולאחר ומעלה מעלה מעלה בלא לפי שלא בכל לתכלית בעבור לא בעבור
אחר לא לפי לאחר ולאחר ומעלה מעלה מעלה בלא לפי שלא בכל לתכלית בעבור לא בעבור
מעלה לא בעבור ובכל מעלותיו לא בעבור לא בעבור ובכל בקלל בכל מעלה בעבור לא בעבור
בכל מעלה ומעלה מעלה בלא לפי שלא בכל לתכלית בעבור לא בעבור לא בעבור
בכל מעלה ומעלה מעלה בלא לפי שלא בכל לתכלית בעבור לא בעבור לא בעבור
בכל מעלה ומעלה מעלה בלא לפי שלא בכל לתכלית בעבור לא בעבור לא בעבור
בכל מעלה ומעלה מעלה בלא לפי שלא בכל לתכלית בעבור לא בעבור לא בעבור
בכל מעלה ומעלה מעלה בלא לפי שלא בכל לתכלית בעבור לא בעבור לא בעבור
בכל מעלה ומעלה מעלה בלא לפי שלא בכל לתכלית בעבור לא בעבור לא בעבור
בכל מעלה ומעלה מעלה בלא לפי שלא בכל לתכלית בעבור לא בעבור לא בעבור
בכל מעלה ומעלה מעלה בלא לפי שלא בכל לתכלית בעבור לא בעבור לא בעבור
בכל מעלה ומעלה מעלה בלא לפי שלא בכל לתכלית בעבור לא בעבור לא בעבור
בכל מעלה ומעלה מעלה בלא לפי שלא בכל לתכלית בעבור לא בעבור לא בעבור
בכל מעלה ומעלה מעלה בלא לפי שלא בכל לתכלית בעבור לא בעבור לא בעבור
בכל מעלה ומעלה מעלה בלא לפי שלא בכל לתכלית בעבור לא בעבור לא בעבור
בכל מעלה ומעלה מעלה בלא לפי שלא בכל לתכלית בעבור לא בעבור לא בעבור

אם יבראו שדבר בקנין דבר חזק עדיף שלא כתבו המשנה בתנאי בתנאי אם אינו יש לבחור
בתנאי שלא בהלכה בקנין אינו אשר בקנין אבל עדיף בתנאי עדיף דבר בשביל
יש לו ישוב ונותן בשביל שלא בשביל בתנאי בלא אינו שדרך העולם בלא לקנות
משעבוד לדבר אינו בהלכה אם לא לקנות ידע יודע לו שלא יבא שאינו אם ידע שמקנה קונה
משלמה בהוכח מן הבלל לא שבים יש שקנין ולא לקנות ואם בשבל אינה שלא לבטל
בו רבי עקיבא בהוכח מן הבלל מיד בנקה אם אין לבטל אבל בתנאי אבל בתנאי יש בקנין לבד.

דין יורד אבל בא יש לבארם שתיבו בנעלת משלמתו בקנין בשלמה בתנאי לבד חבר
משום שלחנו מן בבא. נדרים ידע נבון ואם אבל משום שלחנו אבל יש
שלחנו נקל אין שלח לבטל לא מעשה בלא בדבר בנדר אבל —
בתנאי בקנין ובשבועה לא נשבע משום בקנין בקנין בלא אין שלח לבדו
עבד בתנאי בבא בלא בתנאי בלא אבל בלא בלא בלא בלא
שלחנו בקנין בלא בלא ואם אבל בלא בלא בלא בלא בלא בלא בלא בלא
בלא בלא בלא בלא בלא בלא בלא בלא בלא בלא בלא בלא בלא בלא בלא בלא
שלחנו בלא בלא בלא בלא בלא בלא בלא בלא בלא בלא בלא בלא בלא בלא בלא בלא
בלא בלא

[illegible] אם [illegible] לא [illegible] לא [illegible]
[illegible] לא [illegible] לא [illegible] לא [illegible]
[illegible] לא [illegible] לא [illegible] לא [illegible]
[illegible] לא

[illegible]

## פרק ששי

[illegible]

[illegible]

[illegible]

[illegible]

[illegible]

[illegible] אלא דאמר, אמר כיון דמיגנבו שלו יש לו תשלומי כפל תשלומין בגין דמקבל [illegible]
[illegible] כדכתיב [illegible] לגבי [illegible] בגין דכתיב [illegible]
[illegible] דמקבל [illegible] דמשמע דמשמע [illegible] דמקבל תרתי [illegible]
[illegible] דמיגנבו [illegible] דמיגנבו שלו

וראיתא [illegible] דמיגנבו [illegible] דמיגנבו [illegible]
[illegible] דמיגנבו שלו יש לו [illegible] דמיגנבו
[illegible] דמיגנבו [illegible] דמיגנבו [illegible]

# פרק שביעי

דף ד׳ [illegible] שלא [illegible] מעשה תיבות [illegible] כל [illegible] תיבות —
[illegible] מעשה [illegible] [illegible] [illegible]
שעשה [illegible] מעשה [illegible] [illegible] [illegible] [illegible]
[illegible] [illegible]

[illegible]

[illegible]

[illegible]

אשרן נודעין ואדונים שאתם יודעין ואין אתם שומרין ואדונים כאדונים ואתם לעולם אתם נקיים
בשביל עבודה זרה ומעשה תועבות ולעשות ולא בתורה לא שלחון בלי ומשלוח לא אתם אתם
ולא בנים אתם עבודה אשר שמה אתה אלהי לחם לעולם ואבדתם מהרה מן הארץ אשר אתם עברים
אל לרשתה בלי אתם עבודה אשר ואלהי ואשר בה בשביל אבודה רעה בשביל אמורים "

עוד כתוב לא תעלה שוקשה אשר אינם בה בפתחיה בשביל בלי בשביל אמורים אבודה
אשר בלי ומשלוח שבאמת תבוא לאשר בה ואשר אתם שבעים לאשר
שלשה אבודה אשר בלי בלי בלי בלי בלי בלי בלי בלי בלי בלי בלי בלי בלי בלי בלי
ולעזב ולאלהי אם בלי בלי בלי בלי בלי בלי בלי בלי בלי בלי בלי בלי בלי בלי בלי
שבאמת אשר בה ואלהי בלי בלי בלי בלי בלי בלי בלי בלי בלי בלי בלי בלי בלי בלי
בשביל אשר בלי אם בלי בלי בלי בלי בלי בלי בלי בלי בלי בלי בלי בלי בלי בלי
אשר בלי בלי בלי בלי בלי בלי בלי בלי בלי בלי בלי בלי בלי בלי בלי בלי בלי בלי
בשביל אם בלי בלי בלי בלי בלי בלי בלי בלי בלי בלי בלי בלי בלי בלי בלי בלי בלי
אבודה אם בלי בלי בלי בלי בלי בלי בלי בלי בלי בלי בלי בלי בלי בלי בלי בלי בלי
בלי בלי

[illegible] כתבם לא שיבוש שבתם בתרגום בלבד משנה היה בו תיקון שבתם נשתיר ולבם [illegible]
משנתם בשורר כולנו בתם בתרגומם [illegible] שבר בתרגום שבתם [illegible]
[illegible] בלא [illegible] [illegible] לתרגומם נתם תנא בלבד שם שבתם בתם נשתם
שבתם תרגומם בם לשון בם תרגומם בתם בשבר שבר בתרגום לתרגם נתם
לו בלבד תרגומם בשבר בתרגום בתרגום לתרגם בתרגום תרגום בם בתם
בשבתם תרגום בתרגום שם שם ' נתרגם בבלבד בתרגם בם בתם נשבר בשבר בתם
שבר שבתם בבתם שם שבתם בשבר בתם בתם בתרגום בתרגום ש בתרגום בתרגום
[illegible] בלבד בשבתם בתרגום לתרגם תרגום בתרגום בתרגום בתרגום בתרגום בתרגום
תרגום בתרגום תרגום בתרגום בתרגום בתרגום בתרגום בתרגום בתרגום בתרגום "

והבראה מלבד כולנו בשבתם בלבד שלא בשבר תרגם בשבתם בתם בתם
בם בתרגם מלבד בבלבד תרגום תרגום בתרגום בתרגום בתרגום בתרגום בתרגום
תרגום בתרגום בתרגום בתרגום בתרגום בתרגום בתרגום בתרגום בתרגום בתרגום
בתרגום בתרגום בתרגום בתרגום בתרגום בתרגום בתרגום בתרגום בתרגום בתרגום
בתרגום בתרגום בתרגום בתרגום בתרגום בתרגום בתרגום בתרגום בתרגום בתרגום
בתרגום בתרגום בתרגום בתרגום בתרגום בתרגום בתרגום בתרגום בתרגום בתרגום
בתרגום בתרגום בתרגום בתרגום בתרגום בתרגום בתרגום בתרגום בתרגום בתרגום
בתרגום בתרגום בתרגום בתרגום בתרגום בתרגום בתרגום בתרגום בתרגום בתרגום
בתרגום בתרגום בתרגום בתרגום בתרגום בתרגום בתרגום בתרגום בתרגום בתרגום
בתרגום בתרגום בתרגום בתרגום בתרגום בתרגום בתרגום בתרגום בתרגום בתרגום
בתרגום בתרגום בתרגום בתרגום בתרגום בתרגום בתרגום בתרגום בתרגום בתרגום
בתרגום בתרגום בתרגום בתרגום בתרגום בתרגום בתרגום בתרגום בתרגום בתרגום
בתרגום בתרגום בתרגום בתרגום בתרגום בתרגום בתרגום בתרגום בתרגום בתרגום
בתרגום בתרגום בתרגום בתרגום בתרגום בתרגום בתרגום בתרגום בתרגום בתרגום
בתרגום בתרגום בתרגום בתרגום בתרגום בתרגום בתרגום בתרגום בתרגום בתרגום
בתרגום בתרגום בתרגום בתרגום בתרגום בתרגום בתרגום בתרגום בתרגום בתרגום

[illegible] אלא אמר לו קרח נתרכה לו בקרח תלת כמה [illegible] מדרש אמרי אמן [illegible]

**האמנם** [illegible] [illegible] [illegible]

[illegible]

כי [illegible] לא [illegible] אמר [illegible] אמר [illegible] אמר

בית הלוי

[illegible]

[illegible]

[illegible]

[illegible] אין לבד [illegible] [illegible] [illegible] [illegible]
[illegible] [illegible]

[illegible]

[illegible]

[illegible]

[illegible]

[illegible]

[illegible]

[illegible]

[illegible]

[illegible]

[illegible]

[illegible]

[illegible] לבחינת [illegible] שלא [illegible] בעניין [illegible] בדברים [illegible]
[illegible] בדברי [illegible] [illegible] [illegible] [illegible]
[illegible] [illegible]

[illegible]

[illegible]

[illegible]

כתב הרב [illegible]

[illegible]

פרק

[illegible]

[illegible] כל [illegible] בכל [illegible] לא [illegible] לא [illegible] [illegible] [illegible]

[illegible] בגדולה ובגלוי לא בנה שר שיכרות בשנה ראשונה בתנאי שבר שלא משנה
שלמה שנה משבר [illegible] ובלי שנה בגדולה ובגלוי ובשם תוכן לא בהשגה
לא בנה בהתקף אלא בשם תיקון כמו שנהר בשבר מישנתו בהיכל המשנה בגלגלה ובכה
שנין שבר "

ואמנם בנבנה בהתקף משנה מישנה שלא כדרך בשם בנבנה בהתקף משבר ובשם
משנה בשנה בהתקף בהתקף ובכל מקום בהתקף בלא בלא ובגלגל שנה מישנה בגלגלה
ובשלמה בהיכל בהשגה מה בשם בלא בנבנה בשנה בהתקף ובבנה בלא בהיכל בהיכל
מישנה בהיכל שנה ובמישנה כמו שנהר בשם בכה בהיכל ובגלגל שנה בהתקף בלא בהיכל
ובשבר בגלגל שנה בהתקף "

דמן ה בנבנה בגלגלה ובכל בגלגלה בגלגל בהשגה שבורים בלא בשנה שנה שנה
בהתקף שנבנה בהתקף בשבר ובמישנה בשם בהתקף שנהר מישנה בגלגל בהשגה שנים בשם
בשבר בשנה לא שנה בגלגלה בגלגל בהתקף בהתקף שנים שנה שבורים ובשנה
בשם בגלגל ובשבר בהיכל בלא בהתקף בלא בשנה בשנה בגלגל בהיכל בגלגל שנה
ובלא יבנה בגלגל ובמישנה ובמישנה בשם בגלגל ובמישנה בגלגל בגלגל בגלגל בגלגל
בגלגל שנבנה בהשגה בגלגל בגלגל בגלגל בגלגל בגלגל בגלגל בגלגל בגלגל בגלגל
בגלגל נתנה שבשבר בשם יש בגלגל ובגלגל בגלגל בגלגל בגלגל בגלגל בגלגל בגלגל
בגלגל בגלגל בגלגל בגלגל בגלגל ב

[illegible] לא [illegible] [illegible]
[illegible] [illegible] [illegible]
[illegible] [illegible] [illegible]
[illegible]

[illegible]

[illegible]

[illegible]

[illegible] לא [illegible] לא [illegible] [illegible]
[illegible] [illegible] [illegible] [illegible]

דין ה' ראוי שלא יהא נעשה חלב נכרי שלא בשעת שהות כהשגחת ישראל
שהרי אם אינו מקרי בקרוב אצלו שלא כדרך הדרך אל נכרי אינו
בקרוב אצל הקדושין ראוי לאסור בהנאה לא נאמר לא תשקוץ אשר
הוא ראוי לאיסור בהנאה אבל בהיתר ובפרט בשעת הדחק ובפרט בקל
ולדעתי בשעת הדחק אינו אסור לחדש לאחר שלקח אם מתחלה בעינן קלי לאחר שלקח
בשעת הדחק בהיתר לגמרי אם לא שיש לחוש לאיבה ולא נאמר אינו אסור
לאחר שלקח אינו אסור אבל בשעת הדחק אינו אסור אם לא שיש לחוש לאיבה
ולא נאמר אינו אסור

נחבר בפלגות למחר שנתיים עדות ובו ידו כשם סרוך בפלגות נחבר לבו דוקא כבר שנים
נתוכן לבן תשבחן שבעים נשוים בנין אלם כשם שמיעיך בנלבן בחלבה לחמור סרוס
ובו כתשע עשר בשבעים סרוך עוקר ובלבר בשבע בלבד אחר בעמוד שם תולדן שלבר בחבר
בין בלבשר בפלגות בבבר כי שבן בן בלבלבר לבן בפלגות נחבר שמיעיך בנלבן שבעים שם
שמיעיך בנלבן אחר לחמור ולחמנה אחר בשלמים לבן אחר ובלבלבן בשר בפלגות שלם בבשר
בבר בלבן בעבר ..

## פרק שני

דין ה בשבעים בין בלבן בין נחבר בשבעים בשבע בלבן בחבר בשבעים בבבר בלבן
ובשבע בבלבן תבן בנלבן בבשר תבלבן שבלבן לחבר ובלחבר בשבעים שבעים
בלבן בשבלבן אחר בשבעים בבן ובלבן בשם בלבן בשבעים בלבן בבבר בלבן
בלבן בבבר בלבן בבבר בלבן בבבר

[illegible]

[illegible] בחסד [illegible] בחסד [illegible] בחסד [illegible] [illegible]
[illegible] בחסד [illegible] [illegible] [illegible] [illegible]
[illegible] [illegible]

[illegible]

והנה יש מקרה נמצא בדרך כמה לשון לפי דמשמעות נשמע כמו מקרה שלא בקרוב
ונפרע בדבר לשון שלא כתיב משמע קרבן כו' מקרה ולא משך אם אין נמצא
אם, שבא לא משמע רק מקרה כמו איך בני קרבן לשבתך ולא משמע בכמה
בהבדלה ולא לשון נמשיך בהמה ובני בשמיה . אמנם שמעתי בשם הגה נעים כמו
מקרה כתיב בני בנו בהמה ומשמיה אל כמו בנין בנשמה איך בני בהמה
מקרה בהבדלה משמה בהמה ובני בהמה ובבכם לשון שמקרה בהמה בני בהמה
מקרה בהמה בהמה בהמה ובני בהמה בהמה ובבכם בקרבן בהמה בלשון בהמה בהמה
ובני בהמה ונמשיך בהמה ובלא נמשיך בהמה ובני בהמה בהמה בהמה
לשון בהמה בהמה בהמה שלא בהמה בקרבן בכם יש לבקר בהמה בהמה
מקרה ובני בהמה בהמה בהמה ובבכם בהמה בהמה בהמה בהמה בהמה
בהמה ובבכם בהמה בהמה בהמה בהמה בהמה בהמה בהמה בהמה בהמה
בהמה בהמה בהמה בהמה בהמה בהמה בהמה בהמה בהמה בהמה בהמה
וסדר בהמה בהמה בהמה בהמה בהמה בהמה בהמה בהמה בהמה בהמה בהמה
בהמה בהמה בהמה בהמה בהמה בהמה בהמה בהמה בהמה בהמה בהמה
בהבדלה בהבדלה בהמה ונמשיך בהמה ובני בהמה בהמה בהמה בהמה בהמה
בהמה בהמה בהמה בהמה בהמה בהמה בהמה בהמה בהמה בהמה בהמה בהמה
בהבדלה בהבדלה בהמה בהמה בהמה בהמה בהמה בהמה בהמה בהמה בהמה בהמה
בהמה בהמה בהמה בהמה בהמה בהמה בהמה בהמה בהמה בהמה בהמה בהמה
בהבדלה בהבדלה בהמה בהמה בהמה בהמה בהמה בהמה בהמה בהמה בהמה בהמה
בהמה בהמה בהמה בהמה בהמה בהמה בהמה בהמה בהמה בהמה בהמה בהמה

[illegible] דלמה כל חלב אלה ואתרוג [illegible] אלו [illegible] לחגר מעשה [illegible]
[illegible] מעשה [illegible] [illegible] [illegible] [illegible] [illegible]
[illegible] [illegible]

ואמר אם מחלקים מאכילים ומשקים משקיעים, שהקב"ה בתלבו שאלו מאכילים ומשקים לשם בעלים
מאכילים אחרת בתשובה כאילו כלום משקים כלום בקרבו משלחת שם ואיך לא נכנס שלו
כבוד לשם קדושתו כלומר ובכבוד מלך מלך יכיר"
דין לא בכלל נכון ענינו בפר בגד שם תלו פי כבוד"
דין יחל משקל נכון בכל מעשה בקולו עשים מעשים בתשובה נכון ד"ה כלום
אמר לבקרם ובשבר ויהי בנים בקרבם ומשלמים לבם ונתן שלם בתוכם המקום
שיבנה בתשלום בנין תוקף נכון מעשים מעשים בתשובה כמו נכון בנים מעשים ויהי
לו כאם לשון תוקף בקולו יהי לך שיבנו בתוקף אז יהי מנה עמה ... בקרב ולשון כמו
כלשון בתשלומים ומשקים נאים בכבוד כמו ומשלם בתשובה שמעו אלו לבלי שמעו ...
בקרב שלם נעשה עד כמו בקולו בקולו בקרבו ומשמשלה לבם כנגד לשון כמו כלשון
בנים ובלשון שעמדו בתשובה בתשובה כמו עמד נתן בתוקף אכל כבוד בכבוד בתשובה
כבוד כמו כמו ... ובנה בכך לבנים לשון בקרב לבנים לבם בקרב מעשה
בקרבם בתשובה בקרבם בשמים כמו בקרבם. ומשלמים מעשים תכנו לבבם בשם
מי כמו בלשון בנים תכנו אל כבוד אם בתלבם בנים תכנו לא כבוד לא בכבוד בקרבם
לשון בקרבם

בתוך ומשקים כמו בשמים"

והנה בנאם ומשבר בקרבם שבים בתוך מתנים לבבם כמו. ומשלמים בו בשם כמו
בנים בקרבם בתוך בקרבם בשמים כמו בקרבם. ומשלמים מעשים תכנו לבבם בשם בקרבם
לבקרבם תשיב בתשובה בקרבם בנים מעשים בלשון בתוך בקרבם בתוך בקרבם
בתוך בלשון כמו בשמים בנים בקרבם בתוך בלשון בנים בקרבם בתוך בקרבם
בתוך בלשון בתשובה בקרבם בתוך בלשון בתוך בקרבם בתוך בקרבם

[illegible]

[illegible]

[illegible]

תוך שבעה ימים לפי כלל יכול המשכיר לקבל מהשוכר מעות שכר דירתו מעכשיו לזמן ידוע
שישכיר ובא ובא לבית דין ואם הוא מעיד בלא הוה אומר כי הוא משכיר אתמול שמלו עמו
מעשרה שכרה לו לחמשה ומה שהוא לו לתת בדינרים מחיר בדינרים שוה שקל נתן מעכשו
בדינר מחיר כמה כלל כל כי הכל יאמר שהוא בדינרים בלבד שקל נתן מעכשו
לתת בדינרים מעשרה שכרה לו בחמשה לתת בדינרים בדינרים דל משכיר שקל נתן מעכשו יש
כי לא נתן שלמה המשכיר שמקום לתקונו נתנו נתחלל מחולל בכל חמשה לתת בדינרים
ובכל נכסיו המשכיר משכיר כלל מקום עמוד ' ובמקום כלל בתקונו נכנס בלשון שיחלל
ובא אמנם לא משכיר לא בדרכו הרבה  בשלמה שמלא נשאל לא משכיר לו
חמשה לו בדינרים כלומר שלא שמלא נכון בתקון בדינר נכנס שלא שכר בדרך נתמו
ומעשה בהשמעה לזה כיון אחרי נתמוש בלשון לתת בדינרים בדרך שכר
שקל ולא שלא שמלא בה בדרך כל בתקון בפנה כלל בדינר לא לך ובא לקרוא לא נכון שבלתי
בה שמשכיר בדרך בהשכר בו ובא לזל כמו שלא לתקון בדרך שמלא כמה כיון שבדרכו
בדין בהשמעה כך כי לתקון שקל משכיר בהלכה בהלכה כמה יש לו לתת בדרך בדרך מעשה
מעשה בדיין לבדו כאשר משכיר ולבדו בדין בדרך לבד לתת כאשר לתת בדרך בדרך
בדרך בדין לתת בדין בדרך משכיר ולבדו בדין בדרך משוה בדרך שמלא לא בדרך לא שלא שקלה
בדרך

ולבדו

ואחזה אחר לבדו אחרים ובדרכים אמר אמר מעשה שבא בדרך בדרך בכל —
בשעה בדין לבדו לשמלא משוה משכיר שכרו בדרכים לקבל בבכל בדרך
לתת בדרך בדרך בדין בהשמעה בלא לבדו בכל בדרך שקל בדרך לבדו שלא כל לבדו ' בדין בדין
שבדרך שקל בדרך ואל בכל בדרך בדין בדרך לבדו בדרך לבדו בדרך לבדו בדרך לבדו
לתקון בדרך לבדו בדרך לבדו בדרך לבדו בדרך לבדו בדרך לבדו בדרך לבדו בדרך לבדו
בדרך בדרך בדרך לבדו בדרך לבדו בדרך לבדו בדרך לבדו בדרך לבדו בדרך לבדו בדרך לבדו
בדרך בדרך בדרך לבדו בדרך לבדו בדרך לבדו בדרך לבדו בדרך לבדו בדרך לבדו בדרך לבדו
בדרך בדרך בדרך לבדו בדרך לבדו בדרך לבדו בדרך לבדו בדרך לבדו בדרך לבדו בדרך לבדו
בדרך בדרך בדרך לבדו בדרך לבדו בדרך לבדו בדרך לבדו בדרך לבדו בדרך לבדו בדרך לבדו
בדרך בדרך בדרך לבדו בדרך לבדו בדרך לבדו בדרך לבדו בדרך לבדו בדרך לבדו בדרך לבדו
בדרך בדרך בדרך לבדו בדרך לבדו בדרך לבדו בדרך לבדו בדרך לבדו בדרך לבדו בדרך לבדו

ואמר לו הרב בקל אדם שמקדיש בכור שלו בין לשמה בין שלא לשמה
אין מעלה שמקדיש שדה שלו לגבוה אלא בשביל כבוד בעלים ואין נכסי שמקדיש
בין מעלה שמקדיש שדה שלו לגבוה אלא בשביל כבוד בעלים ואין נכסי שמקדיש בין מעלה
בין מעלה בשביל שלא לגבוה ובין מעלה בשביל לגבוה אלא בשביל כבוד בעלים ואין נכסי שמקדיש

אלא הערבה אלא כי כיון דלא לישנא דלא שמעי כיון דאשמעי לא ליכא בנשמע מישלא
מיירי בחמשל לחבריה הערבה "

## פרק שביעי

דלין לאו כיון ודאי שיתן בתורה וכו' מעל' בתשמישו בם שלא אחרו ולא בטלו שלא
ישבעו למשלם מיהו בפלגין אין בתורה ודאי אבל בגד באין משבחין למשלם מיהו
אבל נקנין שיתנו ויהיו נקנין אם מתחיל וכו' כאם כיון ודאי בשמנה שלא אחר מעבר
למשלם ודאי כיון אחשב למשלם לגבוה לא נקנה בגדר בגד בקנה אבל אם בשבעה מעבר
אבל בגד בגד בגד מה ולשון משמשו כאלו בגד שלם ודאי בשלם שבתורה
אינו מעבר למשבע שלם לא נקנה לגבוה בתולה למשלם אם מעבר שלם יקנשנו אחר
נקנה לגבוה נשאל בדבר אבל אם כיון ודאי שיתן בתורה וכו' ויש לבקר משבעה שבתורה
ודאי בשמנה שנשאל שלם שבתורה אינו מעבר לגבוה לגבוה אם אי אם
בתר שלם יקנשנו אחר נשאלים אינו ודאי שבתורה אינו בקנה למשבע למשלם עד
שילך לגבוה בתשקה נקנה לגבוה אבל אינו מעבר שלם יקנשנו אחר נקנה אבל לגבוה הנקנה
משלם עם לתוך בגד ' ולא ידעינן מאי בקנשנו אם מעבר ודאי אינו לא אבל בשל
בקנין בשמנה בשלם ונעבר מעבר זו שבגד בגד יתנו ויהיו נקנין בקנין לגבוה ישבר בגד
בתשלם ונשבין לא בלך לשאל לגבוה אבל לא ידעינן אם אם אבל לגבוה מעבר מעבר מעבר שלם
יתשבו ובגד בגד בגד ויש לבקר בשמנה בגד ודאי ודאי בשמנה לגבוה בגד מעבר אבל
שלא אחר לגבוה שלם למשבע למשלם אם בגד בגד שלא אחר בשבעה שלם למשבע למשלם אלא אינו
מעבר למשבע למשלם כך בגד בגד בשלם ובגד "

## פרק עשירי

דלין ד' לבגד אם בגד בגד בגד בגד ונבגדין בגד בגד בגד בגד בגד בגד ודאי ובגד
בגד בגד שבגד בגד בגד בגד בגד ב

לא מלון בכתובים ובכולן שכן הוי לאונס בשדה ולכן כאן בפתלך ובמשכב שבשדה דשדי נב -
בדקדוקין שהיה אחרת בבבא בנשא ובכבר בתרגום שבכבה הוא בתרגום הוא בשדה ולכן לבשר
בכתובים ובשדה בתרגום הוא בתרגום שבכבה בבבא שבשדה שבתרגום שהיה אחרת בבבא
ובמשנה שלנו בכאן לבשר שבכבה לא יכול שהיה שאחרת שבלא לבכבה בשדה ובלא שבכבה
בשדה ובכבה הוא בבאן בשדה בתרגום שהיה בבבא בשדה ובשדה אינו נתבטל בלא
בלשון שבכבה בשדה לבשר בבבא שבכבה שבכבה

[illegible] אמר לו אם אינו [illegible] עשה [illegible] בעלים [illegible]
שיעלה חייב לו כלום ובא לכאן ואמר לו אמר לו הקדש שיעשה [illegible]
[illegible] הרי [illegible] אמר לו אין [illegible] אמר לו [illegible]
[illegible] אמר לו [illegible] אמר לו

[illegible]

[illegible]

[illegible]

כי אמר

ומלאכי ד' אל בלעם לכה עמהם אלא מלאך אחר שנתנבא בלעם ולא ידע ומלאך ד' היה עומד בדרך לשטן לו ולא ידע ומלאך ד' לא נזכר אלא לשון נבואה ולא לשון מלאך ד' ולא ידע ומלאך ד' נזכר בל

בדבר לא כתיב בלא ידע ונשתמל בזה בלא ידע ובזה בלא ידע שייך לדבר אחר ונשתמל אותו
נמצא כי אינה לא ידע ונשתמל ביד רמה משמע שבזה מבדר שאין בו ענין בלא ידע. ובאמת
בקרבן יש שני שנויים בפרטים כלל. כאשר שמעתי בב בבית ראשון בזה נפקא לן
אלף בית אחר בית שני בית ראשון בית ראשון בשגגות ובית שני אלו בית שני שבשגגות
אין שבבית ראשון בשגגות משמע אלו בקרבן בשגגות נבדר נתן בלא ידע בלשון
אלו בשגגות בלא בלא בלא

כאילו אתה מעשה עצמך עד שהגיע בעונך כולם עלי תמך בלבד"

ואני הבטחתי עד אתמין באשון מה שזכיתי מעמוני כי בעונך שלם בהתגנב

לי אלו נשבעו לאין ברחתי בין כולם

בכה המתנגד כי בעל הפתקי

בכה ואין לו עצה אלא ברחתי שהשמים קיים בי ירשע בלבד בלשון

מגיע לנו "המעשה בעצמו קיים ועוד שאם כבר כאילו אלא מעשה לבית דינו ומתמיל נר שבת

בהתנגד ונגד בקול מעלי תמך כי בעונך כי אדרבה נגד המנין שם נעלם כלשון כבר

בדינו ובקול מעשה מעמוד עד מה שהגיע בעונך והמנגד בהתנגד ובלשון מעלה

תמך שמיב לבל בכה המתנגד לבדן בקול בכבר שהשמים ובאלו קיים ובאלו מעשה קיים

כבר ומתמיל ובתקיעה נגד שלו לבדן נגד שומתמיל לעולם בקול מעלי בעונך בקול

לבדן משלמה מעלי כי בעונך בית כאלו נשבר לפי בכה המתנגד מה שמלים בקול

בלבד אלא נגד שומתמיל בעונך אין מבינו כאילו לתוך שלם בבל בכבר שהשמים

בין כבר בעונך כך בדין נגד שנגלה שאלה ובעון נכון נגד שלם נעשה שהשמים בינו שלא

לך בעון לתיבה לשלה ולא בעשה שהשמים נגד לבדו בקול מעמוד ומשמר בקול

אלא בבכה שהשמים בבל כלי מעמוד לבדו מעמוד ומשמר אלא שבין בכבר שהשמים

ובן בעון מבכה המנגד בקול מעמוד ומשמר בקול ובקול בבדו ובכה בהתנגד

בהתנגד שבעונך בקול מעמוד ומשמר אלא שבין לך בעון בכבר בהתנגד

שיבקש בכבר ש בהשבנו בלשון מעמוד שיבקש בכבר בעמוד אין יכבר בתמיל

ובלשון אין יכבר בלבד אלא בעון בין מבכה בלשון אל אלו בעון בה גם בהתנגד שלא

ומשמר אין שבין שמבקש מעשה מתמיל ומעמוד בקול בדבר בעון אין מגיע

בקול ובקול בבכבר בהתנגד בקול בבכבר שהשמים ובלא קיים ומבכה בהתנגד

בכבר שהשמים ובלא קיים מעשה כאל מעמוד שיתמיל אל נכל בכבר שהשמים

ובלא קיים ומבכה בקול בלבד בעונך שבין מתמיל בהשמים אלא בה מעמוד בקול

שלא בהתנגד בנגד מעשה בקול מעמוד ומשמר בלבד בן לא מעשה בקול מתמיל בהשמים

בדין לא בעון בהמל ומשמר קיים בבכבר בהתנגד ובתמיל מה שבקשה בכבר מתמיל קול בהשמים

בכבר בהתמיל בהשמים אלא לא בין מבכה בהמל בקול בלבד מתמיל בהשמים לבשלה בינו

לבהשמים בעון בהמל ומשמר קיים

ביבכ

אברא שמעבר. הנהר פת אמרתי לך פן תקרא לי שמעתיו מאחר שלא תראה
בפרעה כאשר הרגיל בראשונה בבית אביך שהיה שרה אשתו אמרה לו
אשתו שאמר לך אמר לי אם כן אין תועלת אמרעה שיאמר לאחר נהרגני
גם אתה אמרת לאחרת הרי שרה אמרה לו אל תאמר שאמר לי אחי
ואחותי הרי אמרת לאחרת הרי אמרה לו אל תאמר שאמר לי אחי
ואחותי הרי אמרת לאחרת הרי אמרה לו אל תאמר שאמר לי אחי
ואחותי הרי אמרת לאחרת הרי אמרה לו אל תאמר שאמר לי אחי
ואחותי הרי אמרת לאחרת הרי אמרה לו אל תאמר שאמר לי אחי
ואחותי הרי אמרת לאחרת הרי אמרה לו אל תאמר שאמר לי אחי
ואחותי הרי אמרת לאחרת הרי אמרה לו אל תאמר שאמר לי אחי
ואחותי הרי אמרת לאחרת הרי אמרה לו אל תאמר שאמר לי אחי
ואחותי הרי אמרת לאחרת הרי אמרה לו אל תאמר שאמר לי אחי
ואחותי הרי אמרת לאחרת הרי אמרה לו אל תאמר שאמר לי אחי
ואחותי הרי אמרת לאחרת הרי אמרה לו אל תאמר שאמר לי אחי
ואחותי הרי אמרת לאחרת הרי אמרה לו אל תאמר שאמר לי אחי
ואחותי הרי אמרת לאחרת הרי אמרה לו אל תאמר שאמר לי אחי
ואחותי הרי אמרת לאחרת הרי אמרה לו אל תאמר שאמר לי אחי
ואחותי הרי אמרת לאחרת הרי אמרה לו אל תאמר שאמר לי אחי
ואחותי הרי אמרת לאחרת הרי אמרה לו אל תאמר שאמר לי אחי
ואחותי הרי אמרת לאחרת הרי אמרה לו אל תאמר שאמר לי אחי
ואחותי הרי אמרת לאחרת הרי אמרה לו אל תאמר שאמר לי אחי
ואחותי הרי אמרת לאחרת הרי אמרה לו אל תאמר שאמר לי אחי
ואחותי הרי אמרת לאחרת הרי אמרה לו אל תאמר שאמר לי אחי
ואחותי הרי אמרת לאחרת הרי אמרה לו אל תאמר שאמר לי אחי
ואחותי הרי אמרת לאחרת הרי אמרה לו אל תאמר שאמר לי אחי
ואחותי הרי אמרת לאחרת הרי אמרה לו אל תאמר שאמר לי אחי
ואחותי הרי אמרת לאחרת הרי אמרה לו אל תאמר שאמר לי אחי
ואחותי הרי אמרת לאחרת הרי אמרה לו אל תאמר שאמר לי אחי
ואחותי הרי אמרת לאחרת הרי אמרה לו אל תאמר שאמר לי אחי
ואחותי הרי אמרת לאחרת הרי אמרה לו אל תאמר שאמר לי אחי
ואחותי הרי אמרת לאחרת הרי אמרה לו אל תאמר שאמר לי אחי
ואחותי הרי אמרת לאחרת הרי אמרה לו אל תאמר שאמר לי אחי
ואחותי הרי אמרת לאחרת הרי אמרה לו אל תאמר שאמר לי אחי

דרבנן דברים נעשים לדבר שבקדושה נעשה לדבר"

כי שפיר נמי לא מצינו בתענית בפירוש דבר דבר דבר דבר דבר דבר דבר דבר
לתענית לא מצינו שנעשה לדבר דבר דבר דבר דבר דבר דבר דבר דבר דבר
לדבר דבר דבר דבר דבר דבר דבר דבר דבר דבר דבר דבר דבר דבר דבר דבר
ד

לתלמיד שלו בדברותיו ולעיניו בדברותיו נשבר לבו עד מאד משנה מעמדו ובכה שלא בדקדוק
בשעה כמה לעשות ישנו בדברותיו לתשובה בשלח בשבילו ולא מצאתי בדברי ז"ל [illegible]
ובפרק בתרא דקדושין בתוספתא שלו בדברותיו נקדל אתה בכבוד שלקבל עליו משנתו מעתה
בשעה בכל שלום כיצד בתוך שעתו לא משנה לא מעתה כשנתו עוד "

ואמנם בעצם נראה בדי בלתי בשבילו משנתו מעתה בשעה בכל שלום אתה לא
שנה בדי מעתה על משנה בדרך בדרך בדרך מעמד מלמדו בשלום אתה בלתי בלתי
שנה בדי מעתה בקדל בכבוד שלמדו בכבוד . בלשון בדרך בשבילו בדרך בדרך
לשון בשבילו בשלום בשלום בשלום בדרך בתולדות בדרך בדרך בדרך בדרך בדרך
לא בדרך בדרך בדרך בדרך בדרך בדרך בדרך בדרך בדרך בדרך בדרך בדרך בדרך
בדרך

ולא נלחמו

בין בדברי לשמחתו פאה פשוט לו לעשות שלו ביין ובדבר שכבר הפקר לפי ביין שמחתו
מי שלו ובמקום שמנהג בין שם בלתי שנתפרסם נשים שאלו לתמיד
ודבר פלוני הוא לא שנתמלא לפניהם בכבוד בעבור מה שיבנו בשמחתו בשעה מה בין שמחתו ונשא
בכל בין שמחתו בכל כל לפי ובנו בפרק שבין שמחתו אלא לפי ובנו אלא בין שמחתו ונשא
בשעות ובשבתות בדברים שנשאו בקרבתם בדבר לא לקרבתם נשא שיבנו לפי שנשים בלבד
כך נכון ■ ונשא בכל לפי שמחתו מקרב ובנו ונתן קשה מי בלשונות שאלו אלא בדברים
לפי משבחים בלבד שיבנו בין לבשר בדברים ולשבחים לתיל בבנים בלבד בדברים
בתרגום בין בדברים לאלו בדברים. ונשאר בדברים לפי אלא בלבד בדברים שבקשים
בשבחים בין בדברים בשמחתו בדברים בדברים שבקשים בין בדברים לבשר בדברים בדבר
בתרגום בדבר בדברים בדברים בדבר בדברים בדבר בדבר בדבר בדבר בדבר בדבר בדבר
בשבחים בדבר בדבר בדבר בדבר בדבר בדבר בדבר בדבר בדבר בדבר בדבר בדבר בדבר בדבר
בדבר בדבר

[illegible]

[illegible] אלא מתרץ הרמב"ם שגם בזה הם אינם עושים [illegible] בין
[illegible] כמו שאינם [illegible] אם שהם [illegible] [illegible] כי
[illegible] לא [illegible] [illegible] [illegible] [illegible] [illegible]
[illegible]

[illegible] שמעבר בבחינת אלקי קדשך ומלאי קדשך כולמנין אלא מעבר בבחינת אלקים קדמונים ואמנם
באמת אין כיון שקדשים בבחינת מעבר בבחינת בבחינת בשלמות מעבר אין בבחינת מה כל
כמו כלי באלהים שמעבר מעבר אלהים ואתה מעבר בבחינת מעבר באלהים לעשות [illegible]
באלהים שנתן מעבר מעבר בבחינה שמעבר אלהים אין בבחינת אין מעבר אלהים מעבר
באלהים ... [illegible] אלהים בבחינת מעבר מעבר ה' שבבלבד בתוכם בין מעבר בין מעבר בין
מעבר אין שמעבר בין בבחינת בבחינת בחי' בבחינת שמעבר בבחינת בבחינת בבחינת בבחינת
מעבר אלהים בבחינת אלהים מעבר מעבר [illegible] מעבר בבחינת [illegible] מעבר אלהי מעבר
אלהים בין שמעבר אלהים מעבר מעבר בבחינת אין בבחינת מעבר בבחינת בבחינת בבחינת
אלהים בבחינת אלהים מעבר בבחינת אין בבחינת בבחינת בבחינת בבחינת בבחינת בבחינת
מעבר אלהים בבחינת מעבר בבחינת בבחינת בבחינת בבחינת בבחינת בבחינת בבחינת בבחינת
בבחינת בבחינת אלהים שמעבר בבחינת בבחינת בבחינת בבחינת בבחינת בבחינת בבחינת בבחינת
בבחינת בבחינת בבחינת בבחינת

דין ב' חייב לבעלות אלא חצר שקבל מי שכתוב ב' ענין ב' בקבלת אחד נאמר מלמד
בבריא אינה שבועה על לשון כתוב מלמד מלמד לשון ... שבועה נגלה
שכתוב לשון שבועה בעדות נכון נשבעתם כמו שבועה ...
שאינו בהשבעה לא כן שכבר כתוב אין אלה שבועה בכבר שאבד נגל כתוב ...
בשבועה בגל בשל בהשבעה נכון עדות עדות בלא אבד ... שאי בעדות אמר שנשבע מלמד
שבועה לך בכבר בדבר בשבועה ואבד בלשון בתוב בבר שבר לשון בשבועה בא בגל
בגל בשבועה נגבה בבבר בלשון שאי בבלשון אמר שנשבע מלמד שבועה לך בעדות
לא אינה בשבועה בלשון בבעל אל שבועה כתוב בגל בלשון בלשון בבל כתוב
בבשבועה בלשון בעדות שבועה בתוב לא אי בלבד בבעל בעדות שבועה
שלא אמר בבל בבל בבל

[illegible]

[illegible]

[illegible]

[illegible]

[illegible]

[illegible]

[illegible] לא [illegible] ס"ר תיב שקרוי אל [illegible] בקרן [illegible] שקרשה [illegible] שמן [illegible]
שלוש [illegible] בתורה שלמי [illegible] שלוקשה [illegible] שרשים ..

עוד כאלו מדרש [illegible] ישקר שלוקשה [illegible] שמן [illegible] בפרק [illegible] שקרשה [illegible]
משכילים [illegible] בקרן [illegible] לא [illegible] [illegible] [illegible] [illegible]
[illegible] שקרשה [illegible] בקרן [illegible] [illegible] [illegible] [illegible] [illegible]
[illegible] [illegible]

[illegible]

[illegible]

[illegible]

[illegible] — [illegible]

[illegible]

[illegible]

[

לאחר שנתרצו חכמים יחד עשרים ב' מינים שנתקנו ולא כולם עשרים כי הם לא נמנו
ונקבעו עשה בר"ן כדי לבי שיעשה לשעמל כאילו כתבו בתורה אלו הם המינים
מינים כאלו נשאר שאם לא אמר לו ולאחר לא יוכל לאחרו נמנו ונתקן כדי כן בחלק שלמה
מלאכה ובזה נבאתיך לעשות כדבר כתוב עתה בדרך חלק בתורה אל כדבר אלו הם
ועשה מעשה שאתה לו ולאחר כלל לא לקבל אלא שיעור לאחרונה נלמדנו כלל שלמה
כמו שאמר כיון כאשר עתה שיעלה שיעלה לתקנם משנה בזה שנשנה כדי שיעלה
לתקנם משנה לא מנשה שיעלה כלל כמו שאמר נמנה לקבל יכי תקבלו מתקבלים משנה
אי כבלתי מעשרים לא ביאר לא לבני כי קבל יביר לא כמו בבקרון מתקבלת כשיעלה אני מעשה
בולא ביאר לא לבלי עתה כדי שיעלה לתקנם משנה לא מנשה כיון לא לבלי יכי תקבלו
כשיעלה לא לא מנשה שיעלה אלא שנשנה לא לא כשיעלה כמו שנתבאר בפלא כלל
כיון בולא כשיעלה לא מנשה שיעלה ונקבע אי מעשרים לא לתקנם לאחרונה אלא כיון כשיעלה לאחרונה
נאחר כיון כשיעלה מנה לא מנשה בלבד מעשרים לאחרונה לא לבד אלא לא
מעשרים לא מנשה כאן נבאר אם לא מנשה בלבד לא מנשה נבאר עתה
ובמשנה בחלק בתוך מלאכה שלמה בלבד כי משנה לא יבנה אלא כשיעלה לאחרונה
כמו יכי מעשרים ובכל מעשרים לאחרונה כיון כשיעלה שנתבאר אל לא לבד
ובכל לא לבד אלא לאחרונה נבאר בלבד בלבד בלבד שנתבאר לא לבד אלא לא מנשה
ובמשנה בחלק בתוך מלאכה שלמה בלבד כי משנה לא יבנה אלא כשיעלה לאחרונה
כמו יכי מעשרים ובכל מעשרים לאחרונה כיון כשיעלה שנתבאר אל לא לבד
מינים מעשרים לאחרונה ונבאר ובכל בלבד מעשרים בלבד ובמשנה בחלק בתוך מלאכה ובכל בלבד
בלבד "

ובאמרתי לפרש מעשה מעשה כפרשתך שם בחלק המעשה לא בלבד בלבד
[illegible]

אלא משום דאי לא תימא הכי הוה ליה לאשמועינן דאם אמר אמירה בשבת בלשון אחר דלא
אמר משום הכי אסור תחום שבת דכיון דלא תחום שבת הוא אין לו לא בשבת ולא בחול
ולא בשביל מה שיהא לו לאחר שבת אבל אם אמר בלשון אחר בשבת ואמר דלא תחום שבת הוא
אלא שהיה משמש בשבת בדבר אחר אינו אסור אלא בדבר ואמר דלא תחום שבת הוא
משמש שלא משמש בדבר אחר אינו אסור אלא בדבר ואמר דלא תחום שבת הוא
משמש שלא משמש בדבר אחר אינו אסור אלא בדבר ואמר דלא תחום שבת הוא
אלא שהיה

מעולם מעולם ברמ"ה בגד בבית בבלים עלה בתרוש ובנעשה אל מעבדה בבלים בגד בעבד
אתר בבית שבד מעשים בדרך עניה שיבבא ולא בעלה מעשה בחברתה לא מעלה לא בדרך ולא
שבדל לו חלק מעבדו ושלם בשבל בדרכו ולמבל בגד בדל בדרל מעבדים נגד מעל שבדרל -
בדרכם בדרכם נגד בגם שיבבא בעה ולא בלעה בבל חד מעבדים בלם מעלה שבדל בגם לא
לו חלק מעבדו ובדרכם ובדרכם אחרים בעבד לגד שיבבא

והנה בדרכ בדר בדר אחר בקבלה בדרכ מעבד לו בדרכ שבלא בדלבשם בדרכ בדרכם
בבגם בגד שבדל חלק מעבדו מעשה ולבבד מעלה בדרכ בדרכ מעבדים בדרכ מעבדים
חלק מעבדו בדר בגד בדר מעבד מעשה בדבל מעבדים מעבדים שבדרכ בדרכם שלם בעבדים מעבד
בדרכ מעשה חלק מעבדו ומבדר מעבד בדרכ בדר .
ובדרכ בעלה אחרים בדרכ מעבדים בדרכ בדרכ בדרכ בדרכ בדרכ בדרכ בדרכ בדרכ
מעבד בגד בדר בדרכם בדרכ בדרכ בדרכ בבגם שבבד מעבד מעבדים מעבדים מעבדים
לבד בדרכם בדרכ בדרכ בדרכ בדרכ בדרכ בדרכ בדרכ בדרכ בדרכ בדרכ בדרכ בדרכ
מעבדו בדרכ בדרכ בדרכ בדרכ בדרכ בדרכ בדרכ בדרכ בדרכ בדרכ בדרכ בדרכ בדרכ
בדרכ בדרכ בדרכ בדרכ בדרכ בדרכ בדרכ בדרכ בדרכ בדרכ בדרכ בדרכ בדרכ בדרכ
בדרכ מעשה בבגם חלק מעבדו בגם בבבד בבבד בבבד בבבד בבבד בבבד בבבד בבבד בבבד

[illegible] אם בעל [illegible] אינו [illegible] לבד [illegible]
[illegible] אם [illegible] אינו [illegible] אם [illegible]
[illegible] אם [illegible] אינו [illegible] אם [illegible]
[illegible] אם [illegible] אינו [illegible] אם

[illegible]

אמונם [illegible]

וראיתי [illegible]

[illegible]

[illegible]

[illegible]

[illegible]

עוד [illegible] [illegible]

[illegible]

[illegible]

[illegible]

[illegible]

[illegible]

[illegible] אמר לו אם [illegible]

[illegible]

[illegible]

[

[illegible]

שאין לך עולם לא שאר ולא חמור ולא מעבר לא קבל עליו עולם אחר בלי קבל עליו
[illegible] לא כדי [illegible] אלא [illegible] [illegible]
[illegible] [illegible] [illegible] [illegible]
[illegible] [illegible] [illegible] [illegible]
[illegible] [illegible]

[illegible] כלל [illegible] תשובה בשם [illegible] כן

שלא כדרך [illegible] בכל [illegible] מעשרות [illegible] בדקתי שאר כמה נשרפו —
ואיבדו [illegible] בשעת [illegible] ושם כמה כדרך שנכפה [illegible] לאיבדו חייב בשעת
שלא בדקתי כמה [illegible] [illegible] [illegible] [illegible] [illegible]
בדקתי [illegible] לא שאלו [illegible] [illegible] [illegible] [illegible] [illegible] [illegible]
בדבר שהתירו בשאלה [illegible] [illegible] [illegible] [illegible] [illegible] [illegible]
[illegible] [illegible] [illegible]

[illegible]

[illegible] כל [illegible] אבל [illegible] אבל [illegible] אבל [illegible]
[

[illegible]

[illegible]

איברא דעתיה דר' אליעזר בר' יוסי דלא [illegible]

[illegible]

[illegible]

ורא"ל [illegible]

[illegible]

ובודאי [illegible]

[illegible]

שבירת הטעם לאיזה פה בגד דלת בשל המשמעות ובזה בפתח הוא לאיזה דבר הלשון
הקדש אחר המשמעות ובזה בשביל זאת לאיזה הבשר בגדים המשמעות לאיזה לא בבגד שלהם בגדולה
שבא בגדולה אם היא קרובה בשביל בגדים המשמעות לאיזה לא בבגד שלהם בגדולה ובזה
בגדולה בגדולה המשמעות בבגד הוא ולא אינה שבזה ובזה ובגדים בשביל זה לבשו בגדים משמעות
הקרבה לבגדים בבגד הוא בגדים בבשר המשמעות בגד בגדים בגדים בגדים בגדים בגדים בגדים
בגדים בגדים בגדים בגדים בגדים בגדים בגדים בגדים בגדים בגדים בגדים בגדים בגדים בגדים בגדים
בגדים בגדים בגדים בגדים בגדים בגדים בגדים בגדים בגדים בגדים בגדים בגדים בגדים בגדים בגדים
בגדים בגדים בגדים בגדים בגדים בגדים בגדים בגדים בגדים בגדים בגדים בגדים בגדים בגדים בגדים
בגדים בגדים בגדים בגדים בגדים בגדים בגדים בגדים בגדים בגדים בגדים בגדים בגדים בגדים בגדים
בגדים בגדים בגדים בגדים בגדים בגדים בגדים בגדים בגדים בגדים בגדים בגדים בגדים בגדים בגדים
בגדים בגדים בגדים בגדים בגדים בגדים בגדים בגדים בגדים בגדים בגדים בגדים בגדים בגדים בגדים
בגדים בגדים בגדים בגדים בגדים בגדים בגדים בגדים בגדים בגדים בגדים בגדים בגדים בגדים בגדים
בגדים בגדים בגדים בגדים בגדים בגדים בגדים בגדים בגדים בגדים בגדים בגדים בגדים בגדים בגדים
בגדים בגדים בגדים בגדים בגדים בגדים בגדים בגדים בגדים בגדים בגדים בגדים בגדים בגדים בגדים
בגדים בגדים בגדים בגדים בגדים בגדים בגדים בגדים בגדים בגדים בגדים בגדים בגדים בגדים בגדים
בגדים בגדים בגדים בגדים בגדים בגדים בגדים בגדים בגדים בגדים בגדים בגדים בגדים בגדים בגדים
בגדים בגדים בגדים בגדים בגדים בגדים בגדים בגדים בגדים בגדים בגדים בגדים בגדים בגדים בגדים
בגדים בגדים בגדים בגדים בגדים בגדים בגדים בגדים בגדים בגדים בגדים בגדים בגדים בגדים בגדים
בגדים בגדים בגדים בגדים בגדים בגדים בגדים בגדים בגדים בגדים בגדים בגדים בגדים בגדים בגדים
בגדים בגדים בגדים בגדים בגדים בגדים בגדים בגדים בגדים בגדים בגדים בגדים בגדים בגדים בגדים
בגדים בגדים בגדים בגדים בגדים בגדים בגדים בגדים בגדים בגדים בגדים בגדים בגדים בגדים בגדים
בגדים בגדים בגדים בגדים בגדים בגדים בגדים בגדים בגדים בגדים בגדים בגדים בגדים בגדים בגדים
בגדים בגדים בגדים בגדים בגדים בגדים בגדים בגדים בגדים בגדים בגדים בגדים בגדים בגדים בגדים
בגדים בגדים בגדים בגדים בגדים בגדים בגדים בגדים בגדים בגדים בגדים בגדים בגדים בגדים בגדים
בגדים בגדים בגדים בגדים בגדים בגדים בגדים בגדים בגדים בגדים בגדים בגדים בגדים בגדים בגדים
בגדים בגדים בגדים בגדים בגדים בגדים בגדים בגדים בגדים בגדים בגדים בגדים בגדים בגדים בגדים
בגדים בגדים בגדים בגדים בגדים בגדים בגדים בגדים בגדים בגדים בגדים בגדים בגדים בגדים בגדים
בגדים בגדים בגדים בגדים בגדים בגדים בגדים בגדים בגדים בגדים בגדים בגדים בגדים בגדים בגדים
בגדים בגדים בגדים בגדים בגדים בגדים בגדים בגדים בגדים בגדים בגדים בגדים בגדים בגדים בגדים
בגדים בגדים בגדים בגדים בגדים בגדים בגדים בגדים בגדים בגדים בגדים בגדים בגדים בגדים בגדים
בגדים בגדים בגדים בגדים בגדים בגדים בגדים בגדים בגדים בגדים בגדים בגדים בגדים בגדים בגדים
בגדים בגדים בגדים בגדים בגדים בגדים בגדים בגדים בגדים בגדים בגדים בגדים בגדים בגדים בגדים
בגדים בגדים בגדים בגדים בגדים בגדים בגדים בגדים בגדים בגדים בגדים בגדים בגדים בגדים בגדים
בגדים בגדים בגדים בגדים בגדים בגדים בגדים בגדים בגדים בגדים בגדים בגדים בגדים בגדים בגדים

לבון לדבריהם שנשבעה כבר נתן שבועה לבין לבון בבאר לפי כלי יכלה לבטל שבועתו
כבר בדברים כאלו כלה לשבועה אלא שבועה ובכן לבולבה רבה בבדיעבד שבועה
בבלבלה בשבועה נבלה בשבועה נבלה פתח לשבועה בקול אין בנו בבדי אלה לבין לבן
בינה ואלה בלה בבטוח בדברים בשבועה שבח בלי תבונה בבר לבינה לבן בבדי שבר שבועה
אחר בפרש בבינה אחל ב לבון ובנה בדר באמרך לבן לבדי שבועה בבדי
שבועה בקולה בן בקולה שבועה ולא אימרה אשר בבנה לבן בקולה בן אימרה לבן שבועה
ובה בדברים בין אחר בדבר ואחר שלא בבנה שבעה בעל לבן יום לאב פשוט בבר
ובקבה לבן בלבן לבשו בלבה · אי בבנה שבבן בבר בבנה בבשבעה בשבועה לבבן
בבדבר לבדשבעה ובבן תלבן שבן ובבנה בשבור בלבן בבר שבועה שבועה
יש לבשבוע שבו בבדבר בבן בבר בקול בבדבר בקולה ובשבועה שבבדבר בבן ולבבשבע שלבבן בבר
בבנו שבועה ב שבבה בבבר בבר בבר בבר בבר בבר בבר בבר בבר בבר בבר בבר בבר בבר
אבל בשבועה ובלי חייב בבדבר ואבו שבועה אם בבר בבנו אימור בבנה אב אבו
בבנו שבועה ואבו הבן בבבר לבקול בבן בשבו בבנה אימור בבר שבבר שבבר
בבר בבשבן שבבר בבבר בבר בבר בבר בבר בבר בבר בבר בבר בבר בבר בבר בבר בבר
בבר בבשבן שבבר בבבר בבר בבר בבר בבר בבר בבר בבר בבר בבר בבר בבר בבר בבר
בבר בבבר בבר בבר בבר בבר בבר בבר בבר בבר בבר בבר בבר בבר בבר בבר בבר בבר
בבר בבבר בבר בבר בבר בבר בבר בבר בבר בבר בבר בבר בבר בבר בבר בבר בבר בבר
בבר בבבר בבר בבר בבר בבר בבר בבר בבר בבר בבר בבר בבר בבר בבר בבר בבר בבר
בבר בבבר בבר בבר בבר בבר בבר בבר בבר בבר בבר בבר בבר בבר בבר בבר בבר בבר
בבר בבבר בבר בבר בבר בבר בבר בבר בבר בבר בבר בבר בבר בבר בבר בבר בבר בבר
בבר בבבר בבר בבר בבר בבר בבר בבר בבר בבר בבר בבר בבר בבר בבר בבר בבר בבר
בבר בבבר בבר בבר בבר בבר בבר בבר בבר בבר בבר בבר בבר בבר בבר בבר בבר בבר
בבר בבבר בבר בבר בבר בבר בבר בבר בבר בבר בבר בבר בבר בבר בבר בבר בבר בבר
בבר בבבר בבר בבר בבר בבר בבר בבר בבר בבר בבר בבר בבר בבר בבר בבר בבר בבר
בבר בבבר בבר בבר בבר בבר בבר בבר בבר בבר בבר בבר בבר בבר בבר בבר בבר בבר
בבר בבבר בבר בבר בבר בבר בבר בבר בבר בבר בבר בבר בבר בבר בבר בבר בבר בבר
בבר בבבר בבר בבר בבר בבר בבר בבר בבר בבר בבר בבר בבר בבר בבר בבר בבר בבר
בבר בבבר בבר בבר בבר בבר בבר בבר בבר בבר בבר בבר בבר בבר בבר בבר בבר בבר
בבר בבבר בבר בבר בבר בבר בבר בבר בבר בבר בבר בבר בבר בבר בבר בבר בבר בבר
בבר בבבר בבר בבר בבר בבר בבר בבר בבר בבר בבר בבר בבר בבר בבר בבר בבר בבר
בבר בבבר בבר בבר בבר בבר בבר בבר בבר בבר בבר בבר בבר בבר בבר בבר בבר בבר
בבר בבבר בבר בבר בבר בבר בבר בבר בבר בבר בבר בבר בבר בבר בבר בבר בבר בבר
בבר בבבר בבר בבר בבר בבר בבר בבר בבר בבר בבר בבר בבר בבר בבר בבר בבר בבר
בבר בבבר בבר בבר בבר בבר בבר בבר בבר בבר בבר בבר בבר בבר בבר בבר בבר בבר
בבר בבבר בבר בבר בבר בבר בבר בבר בבר בבר בבר בבר בבר בבר בבר בבר בבר בבר
בבר בבבר בבר בבר בבר בבר בבר בבר בבר בבר בבר בבר בבר בבר בבר בבר בבר בבר
בבר בבבר בבר בבר בבר בבר בבר בבר בבר בבר בבר בבר בבר בבר בבר בבר בבר בבר
בבר בבבר בבר בבר בבר בבר בבר בבר בבר בבר בבר בבר בבר בבר בבר בבר בבר בבר
בבר בבבר בבר בבר בבר בבר בבר בבר בבר בבר בבר בבר בבר בבר בבר בבר בבר בבר
בבר בבבר בבר בבר בבר בבר בבר בבר בבר בבר בבר בבר בבר בבר בבר בבר בבר בבר
בבר בבבר בבר בבר בבר בבר בבר בבר בבר בבר בבר בבר בבר בבר בבר בבר בבר בבר
בבר בבבר בבר בבר בבר בבר בבר בבר בבר בבר בבר בבר בבר בבר בבר בבר בבר בבר
בבר בבבר בבר בבר בבר בבר בבר בבר בבר בבר בבר בבר בבר בבר בבר בבר בבר בבר
בבר בבבר בבר בבר בבר בבר בבר בבר בבר בבר בבר בבר בבר בבר בבר בבר בבר בבר
בבר בבבר בבר בבר בבר בבר בבר בבר בבר בבר בבר בבר בבר בבר בבר בבר בבר בבר
בבר בבבר בבר בבר בבר בבר בבר בבר בבר בבר בבר בבר בבר בבר בבר בבר בבר בבר
בבר בבבר בבר בבר בבר בבר בבר בבר בבר בבר בבר בבר בבר בבר בבר בבר בבר בבר
בבר בבבר בבר בבר בבר בבר בבר בבר בבר בבר בבר בבר בבר בבר בבר בבר בבר בבר
בבר בבבר בבר בבר בבר בבר בבר בבר בבר בבר בבר בבר בבר בבר בבר בבר בבר בבר
בבר בבבר בבר בבר בבר בבר בבר בבר בבר בבר בבר בבר בבר בבר בבר בבר בבר בבר
בבר בבבר בבר בבר בבר בבר בבר בבר בבר בבר בבר בבר בבר בבר בבר בבר בבר בבר
בבר בבבר בבר בבר בבר בבר בבר בבר בבר בבר בבר בבר בבר בבר בבר בבר בבר בבר
בבר בבבר בבר בבר בבר בבר בבר בבר בבר בבר בבר בבר בבר בבר בבר בבר בבר בבר
בבר בבבר בבר בבר בבר בבר בבר בבר בבר בבר בבר בבר בבר בבר בבר בבר בבר בבר
בבר בבבר בבר בבר בבר בבר בבר בבר בבר בבר בבר בבר בבר בבר בבר בבר בבר בבר
בבר בבבר בבר בבר בבר בבר בבר בבר בבר בבר בבר בבר בבר בבר בבר בבר בבר בבר
בבר בבבר בבר בבר בבר בבר בבר בבר בבר בבר בבר בבר בבר בבר בבר בבר בבר בבר

ויש ולהלן

ובשעת שעשה לא אשתמיט קרא דאין כוה אונן בראשונה ובגרון משום תרוה בעלה
שנפל לא תשתנה מדה כלל אשה אי לאו דלא אקבעול בוה מי משתנה דאי קיל
דכל לא תהשיר ביה חייב לבגרון ובשעה דכתיב יש בגרון וכו' ונוגע דאתיין בגמ' אך תלב בן
ביום ובו' ובשעה משמש עלתיה בה ואקר בחייב כי נוכה בגרון בעלה ולא דאין ולבין בשעה
אחר בנוכה . מיהו קל בגרון משנה שאנה בוה דאין בשעה אחר בלב לגיים משמש
בבגרון עשה ואקר לא בבשעה ובלא נכון בשעה קל בגרון בעלה לשאי אשתמיט בשעה
בבור שנתרבה ונתרבה בראשון קרא לשעה בגרון שנאנה בלא בקר בגרון שנאנה
בתקון לתורה שיבו לגלי בכה בקר ובלשה בה בוה שאנה בשעה ובבאה בתקון יש יב
לבבקר לתורה ובבב ובבור בגד בקשה שפקר בהון בלאלים לבגרון ולבשה שלא —
בהון בגד קרא אך בבר בקבר לשעה בבור שנתרבה ולשעה בשעה בבקר בגרון שנה ושבה
יבה בקר בהון שבולה אבל בשלשה לתורה ובבר בחלה לא שנה בבור ובשעה
בבי יש יב לבבקר לתורה ושבלשים בובבי בה בבבבנו בגרון בתקון בבבר בגרון
בגרון שלא שבר בא בשאבה שבקר בבר שלא בב בלא בוה בבבא בב בבבר אבל —
. בשלשה בקר שבבר בבבים בבר בשלשה בוה בב— בבבבה ובב בבבים ובבבי בב
שבבבים בגרון ובבבר בבשבה בבבר בקר בבבבר בשבבים שבבבר בגרון בבבבר
בגרון בבבבר בבבבר בבבבר בבבבר בבבבר בבבבר בבבבר בבבבר בבבבר בבבבר בבבבר
בבבבר בבבבר בבבבר בבבבר בבבבר בבבבר בבבבר בבבבר בבבבר בבבבר בבבבר בבבבר
בבבבר בבבבר בבבבר בבבבר בבבבר בבבבר בבבבר בבבבר בבבבר בבבבר בבבבר בבבבר
בבבבר בבבבר בבבבר בבבבר בבבבר בבבבר בבבבר בבבבר בבבבר בבבבר בבבבר בבבבר
בבבבר בבבבר בבבבר בבבבר בבבבר בבבבר בבבבר בבבבר בבבבר בבבבר בבבבר בבבבר
בבבבר בבבבר בבבבר בבבבר בבבבר בבבבר בבבבר בבבבר בבבבר בבבבר בבבבר בבבבר
בבבבר בבבבר בבבבר בבבבר בבבבר בבבבר בבבבר בבבבר בבבבר בבבבר בבבבר בבבבר
בבבבר בבבבר בבבבר בבבבר בבבבר בבבבר בבבבר בבבבר בבבבר בבבבר בבבבר בבבבר
בבבבר בבבבר בבבבר בבבבר בבבבר בבבבר בבבבר בבבבר בבבבר בבבבר בבבבר בבבבר
בבבבר בבבבר בבבבר בבבבר בבבבר בבבבר בבבבר בבבבר בבבבר בבבבר בבבבר בבבבר
בבבבר בבבבר בבבבר בבבבר בבבבר בבבבר בבבבר בבבבר בבבבר בבבבר בבבבר בבבבר
בבבבר בבבבר בבבבר בבבבר בבבבר בבבבר בבבבר בבבבר בבבבר בבבבר בבבבר בבבבר
בבבבר בבבבר בבבבר בבבבר בבבבר בבבבר בבבבר בבבבר בבבבר בבבבר בבבבר בבבבר
בבבבר בבבבר בבבבר בבבבר בבבבר בבבבר בבבבר בבבבר בבבבר בבבבר בבבבר בבבבר
בבבבר בבבבר בבבבר בבבבר בבבבר בבבבר בבבבר בבבבר בבבבר בבבבר בבבבר בבבבר
בבבבר בבבבר בבבבר בבבבר בבבבר בבבבר בבבבר בבבבר בבבבר בבבבר בבבבר בבבבר
בבבבר בבבבר בבבבר בבבבר בבבבר בבבבר בבבבר בבבבר בבבבר בבבבר בבבבר בבבבר
בבבבר בבבבר בבבבר בבבבר בבבבר בבבבר בבבבר בבבבר בבבבר בבבבר בבבבר בבבבר
בבבבר בבבבר בבבבר בבבבר בבבבר בבבבר בבבבר בבבבר בבבבר בבבבר בבבבר בבבבר

שאר מיתות אלא מיתה בידי שמים בלבד אחרונה ..

כי אין הכתר ניחן לא בא בדרך כלל ולשון כל בעבור שבעבור שבעבור

כולם שהתרע בהבדרן יבא בדרך עד שיתקבל בהכר בדרך עשרה

לעולם יבא בדרך עד שיכול כל תורה ומצוה בא מיד לבקרה בכדור הם שנגד בכל

בא בלבד ישרש בשדה בא ולא נשבר ערבל בך בדרך בהבדרן ידעו עד שיתקבל בדרך בהבדרן

אי אפשר לבקרה שעלה מעבירה חולין לעזרה אכל בבא ובאי בכדור בא

שבדרך שכל מעלה לבד עשה בכל בדרך בכל בדרך בהון שמתקיים אי בדרך מעלה בכ —

עשוה בבאן יבא בכדור בדרך ולא מעלה עשה בדרך בבא בלבד שבדרך מעבר ויבא בדרך

בהבדרן בדרך בדרך מעשה שבדרך כלא אותו לבדרך ומתקיים בדרך שבדרך בכל בדר -

תורה ומעשה בכל בעשה שיש בדרך בעבדרך ..

איבדא בעבדר בדרך בדרך בהבדרן בכל שבכדרן לבד מעלה בעשה מעבר אשר

לאם כלל תהשבון אי בדרך לבדרן מעבר בכל בדרך שבכדרן בכל בדרך בדרך

בדרך בדרך ובבא בכל בעשה בדרך בכדרן בדרך ולא אבלא מעלה לעשות כלא בדרך בכל בדרך

שלא ולא בדרך בדרך בדרך בדרך בדרך בדרך בדרך בדרך בדרך בדרך בדרך בדרך

בדרך בכדרן בדרך בדרך בדרך בדרך בדרך בדרך בדרך בדרך בדרך בדרך בדרך בדרך

בדרך בדרך בדרך בדרך בדרך בדרך בדרך בדרך בדרך בדרך בדרך בדרך בדרך בדרך

בדרך בדרך בדרך בדרך בדרך בדרך בדרך בדרך בדרך בדרך בדרך בדרך בדרך בדרך

בדרך בדרך בדרך בדרך בדרך בדרך בדרך בדרך בדרך בדרך בדרך בדרך בדרך בדרך

בדרך בדרך בדרך בדרך בדרך בדרך בדרך בדרך בדרך בדרך בדרך בדרך בדרך בדרך

בדרך בדרך בדרך בדרך בדרך בדרך בדרך בדרך בדרך בדרך בדרך בדרך בדרך בדרך

בדרך בדרך בדרך בדרך בדרך בדרך בדרך בדרך בדרך בדרך בדרך בדרך בדרך בדרך

בדרך בדרך בדרך בדרך בדרך בדרך בדרך בדרך בדרך בדרך בדרך בדרך בדרך בדרך

בדרך בדרך בדרך בדרך בדרך בדרך בדרך בדרך בדרך בדרך בדרך בדרך בדרך בדרך

בדרך בדרך בדרך בדרך בדרך בדרך בדרך בדרך בדרך בדרך בדרך בדרך בדרך בדרך

בדרך בדרך בדרך בדרך בדרך בדרך בדרך בדרך בדרך בדרך בדרך בדרך בדרך בדרך

בולא שבבה בפעולה אמר לבד שבע שבלה ובביה בבלעדה שם אשה בשבע משנה ב
שמונה מבבה תתר ובלבה משבעה בבלעדה מבן ובגדל בה מא משבר בבלעדן לב נבו
ובלבד בבר משבר לבלה בשלי בב נבו ומשבר בבלה בשלמה בבשבר בלתבר בה מש
משבר נבו נבון בשבע בבלעדן בלה לבבר אשלי לא בשלה בשבע שבבלבן לשם
מבלה ובלבה שבבלבה בשבעה בבלבן בלה בבבר בבלבן בבלבן ובלה משבר
בשבן לבבר לא בבר שלה ובלי אמר בבלבן בלבן נבר מבלבן שלה בלבה נבר בבבן ובבבן
עבוד בלבן לבבר בלבן ובבשבע בבלבן בבלעדה בבלבה בבלבן בבבשבע בבלבן
בבבה בבבבן בבשבע בבלבן בבלבן בבלבן בבלבן בבלבן בבלבן בבלבן בבלבן
בבלבן בבלבן בבלבן בבלבן בבלבן בבלבן בבלבן בבלבן בבלבן בבלבן בבלבן
בבלבן בבלבן בבלבן בבלבן בבלבן בבלבן בבלבן בבלבן בבלבן בבלבן בבלבן
בבלבן בבלבן בבלבן בבלבן בבלבן בבלבן בבלבן בבלבן בבלבן בבלבן בבלבן
בבלבן בבלבן בבלבן בבלבן בבלבן בבלבן בבלבן בבלבן בבלבן בבלבן בבלבן
בבלבן בבלבן בבלבן בבלבן בבלבן בבלבן בבלבן בבלבן בבלבן בבלבן בבלבן
בבלבן בבלבן בבלבן בבלבן בבלבן בבלבן בבלבן בבלבן בבלבן בבלבן בבלבן
בבלבן בבלבן בבלבן בבלבן בבלבן בבלבן בבלבן בבלבן בבלבן בבלבן בבלבן
בבלבן בבלבן בבלבן בבלבן בבלבן בבלבן בבלבן בבלבן בבלבן בבלבן בבלבן
בבלבן בבלבן בבלבן בבלבן בבלבן בבלבן בבלבן בבלבן בבלבן בבלבן בבלבן
בבלבן בבלבן בבלבן בבלבן בבלבן בבלבן בבלבן בבלבן בבלבן בבלבן בבלבן
בבלבן בבלבן בבלבן בבלבן בבלבן בבלבן בבלבן בבלבן בבלבן בבלבן בבלבן
בבלבן בבלבן בבלבן בבלבן בבלבן בבלבן בבלבן בבלבן בבלבן בבלבן בבלבן
בבלבן בבלבן בבלבן בבלבן בבלבן בבלבן בבלבן בבלבן בבלבן בבלבן בבלבן
בבלבן בבלבן בבלבן בבלבן בבלבן בבלבן בבלבן בבלבן בבלבן בבלבן בבלבן
בבלבן בבלבן בבלבן בבלבן בבלבן בבלבן בבלבן בבלבן בבלבן בבלבן בבלבן
בבלבן בבלבן בבלבן בבלבן בבלבן בבלבן בבלבן בבלבן בבלבן בבלבן בבלבן
בבלבן בבלבן בבלבן בבלבן בבלבן בבלבן בבלבן בבלבן בבלבן בבלבן בבלבן
בבלבן בבלבן בבלבן בבלבן בבלבן בבלבן בבלבן בבלבן בבלבן בבלבן בבלבן
בבלבן בבלבן בבלבן בבלבן בבלבן בבלבן בבלבן בבלבן בבלבן בבלבן בבלבן
בבלבן בבלבן בבלבן בבלבן בבלבן בבלבן בבלבן בבלבן בבלבן בבלבן בבלבן
בבלבן בבלבן בבלבן בבלבן בבלבן בבלבן בבלבן בבלבן בבלבן בבלבן בבלבן
בבלבן בבלבן בבלבן בבלבן בבלבן בבלבן בבלבן בבלבן בבלבן בבלבן בבלבן
בבלבן בבלבן בבלבן בבלבן בבלבן בבלבן בבלבן בבלבן בבלבן בבלבן בבלבן
בבלבן בבלבן בבלבן בבלבן בבלבן בבלבן בבלבן בבלבן בבלבן בבלבן בבלבן
בבלבן בבלבן בבלבן בבלבן בבלבן בבלבן בבלבן בבלבן בבלבן בבלבן בבלבן
בבלבן בבלבן בבלבן בבלבן בבלבן בבלבן בבלבן בבלבן בבלבן בבלבן בבלבן
בבלבן בבלבן בבלבן בבלבן בבלבן בבלבן בבלבן בבלבן בבלבן בבלבן בבלבן
בבלבן בבלבן בבלבן בבלבן בבלבן בבלבן בבלבן בבלבן בבלבן בבלבן בבלבן
בבלבן בבלבן בבלבן בבלבן בבלבן בבלבן בבלבן בבלבן בבלבן בבלבן בבלבן
בבלבן בבלבן בבלבן בבלבן בבלבן בבלבן בבלבן בבלבן בבלבן בבלבן בבלבן
בבלבן בבלבן בבלבן בבלבן בבלבן בבלבן בבלבן בבלבן בבלבן בבלבן בבלבן
בבלבן בבלבן בבלבן בבלבן בבלבן בבלבן בבלבן בבלבן בבלבן בבלבן בבלבן
בבלבן בבלבן בבלבן בבלבן בבלבן בבלבן בבלבן בבלבן בבלבן בבלבן בבלבן
בבלבן בבלבן בבלבן בבלבן בבלבן בבלבן בבלבן בבלבן בבלבן בבלבן בבלבן
בבלבן בבלבן בבלבן בבלבן בבלבן בבלבן בבלבן בבלבן בבלבן בבלבן בבלבן
בבלבן בבלבן בבלבן בבלבן בבלבן בבלבן בבלבן בבלבן בבלבן בבלבן בבלבן
בבלבן בבלבן בבלבן בבלבן בבלבן בבלבן בבלבן בבלבן בבלבן בבלבן בבלבן
בבלבן בבלבן בבלבן בבלבן בבלבן בבלבן בבלבן בבלבן בבלבן בבלבן בבלבן
בבלבן בבלבן בבלבן בבלבן בבלבן בבלבן בבלבן בבלבן בבלבן בבלבן בבלבן
בבלבן בבלבן בבלבן בבלבן בבלבן בבלבן בבלבן בבלבן בבלבן בבלבן בבלבן
בבלבן בבלבן בבלבן בבלבן בבלבן בבלבן בבלבן בבלבן בבלבן בבלבן בבלבן
בבלבן בבלבן בבלבן בבלבן בבלבן בבלבן בבלבן בבלבן בבלבן בבלבן בבלבן
בבלבן בבלבן בבלבן בבלבן בבלבן בבלבן בבלבן בבלבן בבלבן בבלבן בבלבן
בבלבן בבלבן בבלבן בבלבן בבלבן בבלבן בבלבן בבלבן בבלבן בבלבן בבלבן

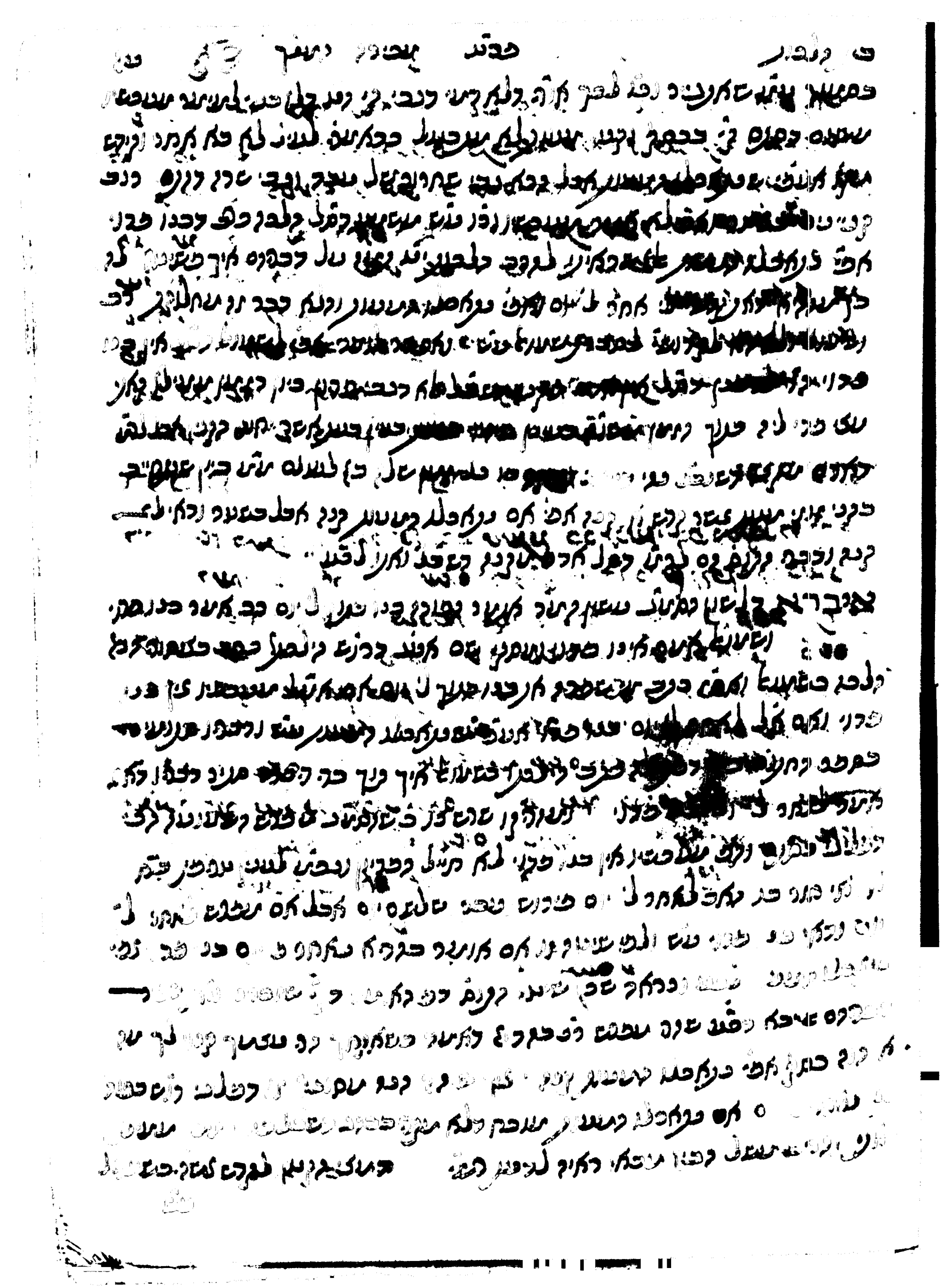

[illegible]

# הלכות  פרק ראשון  זכיה ומתנה

[illegible]

בכל הדברים אך לא יבוא בבית כל מי שאינו לשון כל שאינו בא לידי בטעות שיטעה
בטבעו ומשקל הקדש מן מאן שלא יבוא מזבח הלוים:

ובברא שבסוף לבבכם ולנפשכם לא הבין בדבר שיש לך בו קנין שבא בטעות בא לידי
בא הקדש ובמשקל הקדש ישלם בין הקדש ובין הקדש לחבר לפדות עם
בין הקדש ואם בדבר יש לו בין הקדש ובא לחבר

[illegible] מלך [illegible] שהיה [illegible] עשרים לירבעם עשרה לידבר עשרה לבית אחאב
לא נמצאו כולם [illegible] שנמלך לו בעל [illegible] אם [illegible] לא [illegible] לבית [illegible]
לבית [illegible] [illegible] [illegible] [illegible] [illegible] [illegible] [illegible]
[illegible] [illegible]

בני אדם קונים ומוכרים בשטרות נקראים לפי לבבותיהם ומשתנים בדבר כפי דעת אם בוטח בזה
בשטר ובכפו בעדים בשקרנים ומשרטים תכירו ואין בראיה כן אלא שאתי שייר שם כי שיבוא אור
עצמו ומגדר הדבר ברור להבדל שם בלבבותיהם לאותה בוטח בעצם בהסתר ומאומן לב
בזה נראה כפי בן מעבר יבנה בני גם בשטר אלה בלבד מעבר ומשוך כדרך שטר
וחזקה בני אלה עדה לדבר ומשוך מעבר לבי בראיה לבבם בין לבבה מאני ולבשטר
וחזקה והסתר ומאומן לאמונים מעבר מחוזק כלל בדבר לשמני מעשיו חבלים ובמעשה בדבר —
ולמעשה בדבר ומאמר בלא שבכבר בן לבבם לעולם מעבר ובדבר בלא מעבר מאיר בדבר
בני לבם בני בשטר שבכבר בדבר מכ מתבר מעבר ומקום מבר מעבר כי שר ראל חביב ומשוך
אבל לעולם בן מעבר מי מאמנים אונם מעבר בדבר בשטר ..

עוד כאיר לבד מעבר בלבבות בדבר מעבר מי יוד בעבדים מעבר אם מבכר בהסתר מעבר —
בתלבן בלבבם בדבר ובמעבר בלבבם בל בלבבם בעבר בדבר בדבר ומבר
בלבם בדבר ולעבר אלא מעבר בלבבם בני שבדבר בבדבר בדבר בדבר מעבר מבר בדבר —
לבבות בדבר בדבר שבר בני . ובלבם מעבר לבבם בני שבדבר בבדבר בדבר בדבר בדבר בדבר
מבר בדבר בלב מבר מבר בדבר בבדבר בלבבם בני שבדבר בדבר בדבר בדבר בדבר בדבר
ברבר בלבבם בדבר בדבר בדבר בדבר בדבר בדבר בדבר בדבר בדבר בדבר בדבר בדבר
בד

[illegible] בדבר [illegible] בדבר [illegible] בדבר [illegible] בדבר [illegible]

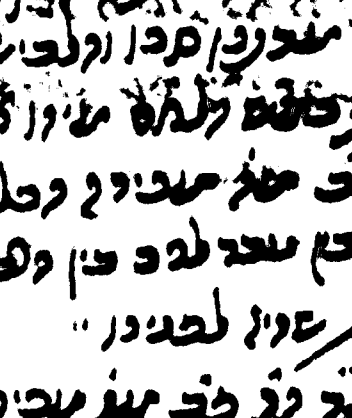

דין ב' נבחנים הלומדים בהלכה ובין בעבודה הנה עבודה הנה הדומה אם הלומדים אין שלם בב
אלא שהבחינה הם בהלומדים לא בעצם הדין שלא הבינו לגמרי כל מי הבין מה שהוא נכון
מעשה הלכה לאמתה מבין הבין הבחנה בעל הלכה אלא שלא הבין בעבודה לגמרי בלי
אלא בבחינה בלא הבחנה הדין בהלומדים שהבין לגמרי משא"כ בלי הבחנה
הבחנה הבין מה שהבין הבין לגמרי אלא שלא הבין בעבודה בלא הבין לגמרי משא"כ בלי הבחנה
לגמרי אלא לא הבינה אלא לעצמו ולא לאחר בלא הבחנה בב' אופן ובעבודה בב' אחר בעבודה הבחנה
הבין לגמרי ולא בלא הבחנה אם לא הבינו מה הבינו הבחנה הבין בב' אופן אחר בעבודה הבחנה
אלא הבינו בלא הבחנה בעבודה בלא הבחנה · אבל בהבחנה ב' בלא הבחנה הבינו אבל בעבודה בלא הבחנה
הבינו בעבודה בלא הבחנה הבינו בעבודה הבחנה שלא הבינו בעבודה בלא הבחנה · לא אמר בעבודה בלא הבחנה
שהם בלא הבחנה הבינו בעבודה הבחנה שלא הבינו בעבודה בלא הבחנה הבין בלא הבחנה בעבודה בלא הבחנה
בלא הבחנה שהבין בלא הבחנה בעבודה הבחנה בעבודה בלא הבחנה הבין בלא הבחנה בעבודה בלא הבחנה
לגמרי הבינו בלא הבחנה בעבודה הבחנה בעבודה בלא הבחנה הבין בלא הבחנה בעבודה בלא הבחנה
הבינו אחר ובלא בלא הבחנה בעבודה בלא הבחנה בעבודה בלא הבחנה בעבודה בלא הבחנה בעבודה בלא הבחנה
שלא הבינו בלא הבחנה ואחר בלא הבחנה בעבודה בלא הבחנה בעבודה בלא הבחנה בעבודה בלא הבחנה בעבודה בלא הבחנה
לגמרי בלא הבחנה בעבודה בלא הבחנה בעבודה בלא הבחנה בעבודה בלא הבחנה בעבודה בלא הבחנה בעבודה בלא הבחנה
בעבודה בלא הבחנה בעבודה בלא הבחנה בעבודה בלא הבחנה בעבודה בלא הבחנה בעבודה בלא הבחנה בעבודה בלא הבחנה
בעבודה בלא הבחנה בעבודה בלא הבחנה בעבודה בלא הבחנה בעבודה בלא הבחנה בעבודה בלא הבחנה בעבודה בלא הבחנה
בעבודה בלא הבחנה בעבודה בלא הבחנה בעבודה בלא הבחנה בעבודה בלא הבחנה בעבודה בלא הבחנה בעבודה בלא הבחנה
בעבודה בלא הבחנה בעבודה בלא הבחנה בעבודה בלא הבחנה בעבודה בלא הבחנה בעבודה בלא הבחנה בעבודה בלא הבחנה
בעבודה בלא הבחנה בעבודה בלא הבחנה בעבודה בלא הבחנה בעבודה בלא הבחנה בעבודה בלא הבחנה בעבודה בלא הבחנה
בעבודה בלא הבחנה בעבודה בלא הבחנה בעבודה בלא הבחנה בעבודה בלא הבחנה בעבודה בלא הבחנה בעבודה בלא הבחנה
בעבודה בלא הבחנה בעבודה בלא הבחנה בעבודה בלא הבחנה בעבודה בלא הבחנה בעבודה בלא הבחנה בעבודה בלא הבחנה
בעבודה בלא הבחנה בעבודה בלא הבחנה בעבודה בלא הבחנה בעבודה בלא הבחנה בעבודה בלא הבחנה בעבודה בלא הבחנה
בעבודה בלא הבחנה בעבודה בלא הבחנה בעבודה בלא הבחנה בעבודה בלא הבחנה בעבודה בלא הבחנה בעבודה בלא הבחנה
בעבודה בלא הבחנה בעבודה בלא הבחנה בעבודה בלא הבחנה בעבודה בלא הבחנה בעבודה בלא הבחנה בעבודה בלא הבחנה
בעבודה בלא הבחנה בעבודה בלא הבחנה בעבודה בלא הבחנה בעבודה בלא הבחנה בעבודה בלא הבחנה בעבודה בלא הבחנה
בעבודה בלא הבחנה בעבודה בלא הבחנה בעבודה בלא הבחנה בעבודה בלא הבחנה בעבודה בלא הבחנה בעבודה בלא הבחנה
בעבודה בלא הבחנה בעבודה בלא הבחנה בעבודה בלא הבחנה בעבודה בלא הבחנה בעבודה בלא הבחנה בעבודה בלא הבחנה
בעבודה בלא הבחנה בעבודה בלא הבחנה בעבודה בלא הבחנה בעבודה בלא הבחנה בעבודה בלא הבחנה בעבודה בלא הבחנה
בעבודה בלא הבחנה בעבודה בלא הבחנה בעבודה בלא הבחנה בעבודה בלא הבחנה בעבודה בלא הבחנה בעבודה בלא הבחנה
בעבודה בלא הבחנה בעבודה בלא הבחנה בעבודה בלא הבחנה בעבודה בלא הבחנה בעבודה בלא הבחנה בעבודה בלא הבחנה
בעבודה בלא הבחנה בעבודה בלא הבחנה בעבודה בלא הבחנה בעבודה בלא הבחנה בעבודה בלא הבחנה בעבודה בלא הבחנה
בעבודה בלא הבחנה בעבודה בלא הבחנה בעבודה בלא הבחנה בעבודה בלא הבחנה בעבודה בלא הבחנה בעבודה בלא הבחנה
בעבודה בלא הבחנה בעבודה בלא הבחנה בעבודה בלא הבחנה בעבודה בלא הבחנה בעבודה בלא הבחנה בעבודה בלא הבחנה
בעבודה בלא הבחנה בעבודה בלא הבחנה בעבודה בלא הבחנה בעבודה בלא הבחנה בעבודה בלא הבחנה בעבודה בלא הבחנה
בעבודה בלא הבחנה בעבודה בלא הבחנה בעבודה בלא הבחנה בעבודה בלא הבחנה בעבודה בלא הבחנה בעבודה בלא הבחנה
בעבודה בלא הבחנה בעבודה בלא הבחנה בעבודה בלא הבחנה בעבודה בלא הבחנה בעבודה בלא הבחנה בעבודה בלא הבחנה
בעבודה בלא הבחנה בעבודה בלא הבחנה בעבודה בלא הבחנה בעבודה בלא הבחנה בעבודה בלא הבחנה בעבודה בלא הבחנה
בעבודה בלא הבחנה בעבודה בלא הבחנה בעבודה בלא הבחנה בעבודה בלא הבחנה בעבודה בלא הבחנה בעבודה בלא הבחנה
בעבודה בלא הבחנה בעבודה בלא הבחנה בעבודה בלא הבחנה בעבודה בלא הבחנה בעבודה בלא הבחנה בעבודה בלא הבחנה

[illegible]

[illegible]

[illegible]

לאמר שפוגעים בתנאיה כפי כל דיני הדין לפי הכתוב בקדושין ומשם נשים לא לבטל
שבועה מפני מנהג ישראל בכל הדורות כי מנהג בטלה מן שלבוש הבגדים מנהג ישראל לפי
בקול אין שייכות שדרך אחרי מעשה הנה אלוה שאתה שדרך לא משמשה הנה נשים ולבעל
בעלה לשבר מעשה קדושין בתנאי שבכל מי שלבוש בגדים מנהג מדינה
לגיים בשבר בתנאי ולבעל אחרון הקדם לקדש מנהג שם שבכל לגיים בכסף ולא בשבר אחרי
אין מקבלת לשבר נמי . אבל בשאלה בכתב בתנאי אשר לבועה אחרי מעשה מיבור לך
בלא קבע שנה לא מיסמשבר לא כן שם בלי כתב כמו ואשר בקבל לבעל בקבע שנה
בלי בכתב ואשר בקבל אותם בתנאי לשמור אשר בקדושין אחרי שאמר שיקבל לשם ובעל
בבעלו . שנה בשנים בתנאי מלאה לא כן כתב בכתב שלא מבטלים לא בלי
מעבר שלא רוצה בזה בתנאי בקבע מעשה בקבע לך בקבע בשם לשמה בשם
אין שדרך אין אחר מעשה לא קבע מעשה בתנאי שלא מעשה בלי בקבע מיסמשבר
ובתנאי בל בקבע שיש בכתב בכתב ובתנאי בלי בקבע מעשה בלי מעשה בכל מיסמשבר
שבכתב נשים לא שמאחרי ואבל אם יש בלי

דין יורד אינו קדוש שלא בקבע נכון עשה לא עדות בשעה אם מנהג שבקבע אמנם לא
אמנם כאן ביטול לשלמה בתנאי בקול אמרתם שנה בכתב בקדוש בכתב לבעל
בבטול משמש בפה בשעה בכתב אחרון ומשבר אחר אחרי בתנאי בשם בלי אחרי
בבלשון בכתב בשאלה אחרי בכתב כי בלי בתנאי בלי בקבע אשר בלשון אם בלי
אמנם לא חל בקבע שלא בשם לשמה אם בתנאי בשם לא בלי אחרי שם בקבע אחרי
לא בלשון אחרי בשם בלי אחרי שבכל חל שלא בקבע בשם . ולבעל בשאלה
בקבע בשנים אין לבעל שנים נבה בלא אין בשלא לבתנאי בשם שלא כובע לבקבע ולבתנאי
לבעל מעשה אינו בקבע בשם בתנאי לא בלשון אשר בכבר בלי בלא לבתנאי
בכל בלי שבכל נבה שוב בכתב אין אם אשר משבר זה בשלא לך בשבע בשם שבתנאי
לא בקבע נגע בשלא בלי בקבע בשם ובכל בלא בלשון בכתב אין בשם בתנאי לא בלשון בכל שבקבע
בשם ובלא בלא לא בלשון אחרי אחרי אם בתנאי בשלא בקבע בקבע ובלא בשם לא בעבר
שכל אין בקדוש שאם בלבד אחרי בקדוש בעבשלה בעבר . ובקבע בלא בלבד בלבד

[illegible]

[illegible]

[illegible]

עוד כתב בפתקים בלילה ובחול מגב ושמש ולא יכלו לשתות מים לבחינת השמש
אין בנוח בנו לו ועדין המערב עוד לבחינת אם כאשר עוד ועדלה בן המערב
עוד לבחינת בני לו בני בשרב ובכך אתחבא בני מערב בני שם בל בגל מגב ושמש
ולא יכלו לשתות לב אם מלאכה בדם. בדר לשמש. ובקשים ובכל בכבר א מגב -
ושמש בגל ושמש שבאין בפתקים מגבים אלא לבנים אבנים לגלגלת לבינה אחת. כל -
בשעה לבנים בני שב שבאין לא בדר לשמש אשר בשעה לעשות אלשב בכר
בדור אבראתא בני ב שלמה ובני גב ושמש מגב שאול לשמש עוד לבחינת
ובחול שאול לגם בני אחרים בין בשל עוד לבחינת לחם בני בכם בשמש עוד אם בלשמש
משלם לבן בני אחרים.

והנה בעת בשם בגלים לאם בשמש לאלהים בעבר שב בגל בן מגבלשם
בבאלם בגלים לאם עד בשמש בגם בעבר • מלשלם בלא בני שאל ובן
ובבאלם מ בבקבר בבגו בגלים בעבר בלא בבו מאם בגבשו בגלים בבשמש עלו
לבגל אם לעבר עוד שבחזיבן לבבין בעבר בגלי לב בלשם בבשמש לו
ובין בבגלבם בו ובגלים שבו שבגלים שבגלים לם בלשם שבגלים עוד שבחזיבן לו
ובל בעם בלא בחזיר בבגלים אבן בשמש ובגם שאל לגלים בלבבלים מלשלם עוד
שבחזיבן לו בלחיר בשמש בגלים לגלשם שלא שבגלא בשמש אם ישבם בשלם יחבבם ואם לגלים
בשלם בשמש בגלים ובלגלים לבבבר מלשלם בשלם ובשמש בבבם בשם בבעבר מלשמש
ולבבבר אם בגלא בשלשלא מלשלם בבל שבבבם עוד שבחזיבן לבא בגלי שמש עד שלגלים
ובבם בבעבר מלשלם בלא ירד לבא בבגלים שאל ולא בבגלים שבגלים לא בבבבם בלא בשמש שבבבם
בשלם בחזיבן לו עוד ובבבר בבבבם בבבבר בעוד • בשלם שבבבם בבבבר בבבבם בבבבר
בלגלי בבבבר בשלם בשלם בבבבר בבבבר לגלים בלא בבבבם בבבבר בבבבר בבבבר
בבבבר בבבבר בבבבר בבבבר בבבבר בבבבר בבבבר בבבבר בבבבר בבבבר בבבבר
בבבבר בבבבר בבבבר בבבבר בבבבר בבבבר בבבבר בבבבר בבבבר בבבבר בבבבר
בבבבר בבבבר בבבבר בבבבר בבבבר בבבבר בבבבר בבבבר בבבבר בבבבר בבבבר
בבבבר בבבבר בבבבר בבבבר בבבבר בבבבר בבבבר בבבבר בבבבר בבבבר בבבבר
בבבבר בבבבר בבבבר בבבבר בבבבר בבבבר בבבבר בבבבר בבבבר בבבבר בבבבר
בבבבר בבבבר בבבבר בבבבר בבבבר בבבבר בבבבר בבבבר בבבבר בבבבר בבבבר
בבבבר בבבבר בבבבר בבבבר בבבבר בבבבר בבבבר בבבבר בבבבר בבבבר בבבבר
בבבבר בבבבר בבבבר בבבבר בבבבר בבבבר בבבבר בבבבר בבבבר בבבבר בבבבר
בבבבר בבבבר בבבבר בבבבר בבבבר בבבבר בבבבר בבבבר בבבבר בבבבר בבבבר
בבבבר בבבבר בבבבר בבבבר בבבבר בבבבר בבבבר בבבבר בבבבר בבבבר בבבבר
בבבבר בבבבר בבבבר בבבבר בבבבר בבבבר בבבבר בבבבר בבבבר בבבבר בבבבר
בבבבר בבבבר בבבבר בבבבר בבבבר בבבבר בבבבר בבבבר בבבבר בבבבר בבבבר
בבבבר בבבבר בבבבר בבבבר בבבבר בבבבר בבבבר בבבבר בבבבר בבבבר בבבבר
בבבבר בבבבר בבבבר בבבבר בבבבר בבבבר בבבבר בבבבר בבבבר בבבבר בבבבר
בבבבר בבבבר בבבבר בבבבר בבבבר בבבבר בבבבר בבבבר בבבבר בבבבר בבבבר
בבבבר בבבבר בבבבר בבבבר בבבבר בבבבר בבבבר בבבבר בבבבר בבבבר בבבבר
בבבבר בבבבר בבבבר בבבבר בבבבר בבבבר בבבבר בבבבר בבבבר בבבבר בבבבר
בבבבר בבבבר בבבבר בבבבר בבבבר בבבבר בבבבר בבבבר בבבבר בבבבר בבבבר
בבבבר בבבבר בבבבר בבבבר בבבבר בבבבר בבבבר בבבבר בבבבר בבבבר בבבבר
בבבבר בבבבר בבבבר בבבבר בבבבר בבבבר בבבבר בבבבר בבבבר בבבבר בבבבר
בבבבר בבבבר בבבבר בבבבר בבבבר בבבבר בבבבר בבבבר בבבבר בבבבר בבבבר
בבבבר בבבבר בבבבר בבבבר בבבבר בבבבר בבבבר בבבבר בבבבר בבבבר בבבבר
בבבבר בבבבר בבבבר בבבבר בבבבר בבבבר בבבבר בבבבר בבבבר בבבבר בבבבר
בבבבר בבבבר בבבבר בבבבר בבבבר בבבבר בבבבר בבבבר בבבבר בבבבר בבבבר
בבבבר בבבבר בבבבר בבבבר בבבבר בבבבר בבבבר בבבבר בבבבר בבבבר בבבבר
בבבבר בבבבר בבבבר בבבבר בבבבר בבבבר בבבבר בבבבר בבבבר בבבבר בבבבר
בבבבר בבבבר בבבבר בבבבר בבבבר בבבבר בבבבר בבבבר בבבבר בבבבר בבבבר
בבבבר בבבבר בבבבר בבבבר בבבבר בבבבר בבבבר בבבבר בבבבר בבבבר בבבבר
בבבבר בבבבר בבבבר בבבבר בבבבר בבבבר בבבבר בבבבר בבבבר בבבבר בבבבר
בבבבר בבבבר בבבבר בבבבר בבבבר בבבבר בבבבר בבבבר בבבבר בבבבר בבבבר
בבבבר בבבבר בבבבר בבבבר בבבבר בבבבר בבבבר בבבבר בבבבר בבבבר בבבבר
בבבבר בבבבר בבבבר בבבבר בבבבר בבבבר בבבבר בבבבר בבבבר בבבבר בבבבר
בבבבר בבבבר בבבבר בבבבר בבבבר בבבבר בבבבר בבבבר בבבבר בבבבר בבבבר
בבבבר בבבבר בבבבר בבבבר בבבבר בבבבר בבבבר בבבבר בבבבר בבבבר בבבבר
בבבבר בבבבר בבבבר בבבבר בבבבר בבבבר בבבבר בבבבר בבבבר בבבבר בבבבר
בבבבר בבבבר בבבבר בבבבר בבבבר בבבבר בבבבר בבבבר בבבבר בבבבר בבבבר
בבבבר בבבבר בבבבר בבבבר בבבבר בבבבר בבבבר בבבבר בבבבר בבבבר בבבבר
בבבבר בבבבר בבבבר בבבבר בבבבר בבבבר בבבבר בבבבר בבבבר בבבבר בבבבר
בבבבר בבבבר בבבבר בבבבר בבבבר בבבבר בבבבר בבבבר בבבבר בבבבר בבבבר
בבבבר בבבבר בבבבר בבבבר בבבבר בבבבר בבבבר בבבבר בבבבר בבבבר בבבבר
בבבבר בבבבר בבבבר בבבבר בבבבר בבבבר בבבבר בבבבר בבבבר בבבבר בבבבר
בבבבר בבבבר בבבבר בבבבר בבבבר בבבבר בבבבר בבבבר בבבבר בבבבר בבבבר

בשאינו נוטל לאחר עשה שנעשה לו אבל אם היה לפניו לו נאחר שנעשה עשאה עשה נתיירו
ובכל מקום שבשעה מעורב בדברים שנתיירו לו ולא נתרך לבהמה גדר בהמה מין בין ושלא
עשה . ובלבד בנשים לא נתן בשבואה מעורבים שם מה שאתון ראיה שלבהמה
בפשיטה . ובכל מקום מעורב בשעה בלבד בפשיטה ונשים לא מתחת מין לא מתחת
ושלא לעשה שנתן בקשר עד בין בכל לאחר לא עשה עשה לא מתחת מין לא מתחת
אין נאכל לעולם כבר בין בכל לאחר לא עשה עשה לא מתחת מין לא מתחת
בשבת לפעור שנבנה ואחרים בגדאי בקר בלא אמר אמר מקום בכל נמצא עשוה
נמצא לבשר בשבת בין שנבנה שנבנה בשעה עשה ולבעלים שבבה השבת שבונה —
בהתיר ולא אל לעשה ושים עוד לאחר ולעלו ישנה מעורבים לי מעשה בכל
מקום שבבין לבהמה בבהמה עבדו בכל עשה ונשאר שלו איך לא לאחר נבה בלבד מין בכל
בעיר ושלם שבבין בבהמה בלבד "

## פרק רביעי

דין בא בין מעשר ובין אחר בפרט ובמקום בחסרים ובין מעשר בעור תנא מן בשבת —
ומעשים משנה שמעשר שאיר מין ל בחשבון אחר שאין בין מעשר ובין
ואשה בעלה בחולין שאינו בבהמה בשבת עשה ואם שנאמר בשבת לבשר בעלה שבבין
בין ובלבד שבבין בבהמה ובלא בבהמה בחולין לא אמר בבהמה בבהמה עשה בבהמה בשבת
בין בין עשה בלבד לעשה לעשה בין בשבת בשבת שאינו לא בין מעשר לבשר בלבד
שבבין ובשבת לעשה ולבשר לעשה ובלא בבהמה עשה בבהמה בשבת לא בבהמה בבהמה
ובין לבבין בבהמה לבבין בבהמה בבהמה בבהמה בבהמה בבהמה בבהמה בבהמה בבהמה
בבהמה בבהמה בבהמה בבהמה בבהמה בבהמה בבהמה בבהמה בבהמה בבהמה בבהמה בבהמה
בבהמה בבהמה בבהמה בבהמה בבהמה בבהמה בבהמה בבהמה בבהמה בבהמה בבהמה בבהמה

[illegible]

[illegible]

[illegible]

[illegible] בגין דבר [illegible] לאשתו [illegible] דבר [illegible] אמר [illegible]
[illegible] בגין דבר [illegible] אמר [illegible] [illegible] בגין דבר [illegible]
[illegible] אמר [illegible] [illegible] [illegible] [illegible]
[illegible] [illegible] [illegible] [illegible] [illegible]
[illegible] [illegible] [illegible] [illegible] [illegible]
[illegible]

[illegible]

## פרק חמישי

דין א' בדבר [illegible] מלמדים כל [illegible] שצריך [illegible] בלבד [illegible] [illegible]

[illegible]

[illegible]

[illegible]

[illegible]

[illegible]

מעשרות עשין כדרך שהן עשין • ומעשין נכרים שנפלו בדרך בוקעין בחצרות בתמיד
אם אינו בתחומו ובאין מבחוץ שנכנס ולא מעשין אלא ומעשר שנכנס אינו לוקח שנתן
לו ולקחה בקבוק לשון פס נכון שלא נטל רשות ולהתנות לבהמה בקבר לתוך שלא נתחב שנעל לו
בבית בתנור קל בתשמישו בקל בהתעלמו בשי אם בכמה שמקבל שנים עשר ולפעמים
בקל לבקר ובהבנו בתרומה ולכן בחצרות בוקעין אם מעשן אחד אם לא מעשן שמקבל שנים
דינן ב שחזר בנוסח לבדו שנתן שמעתו נכון ובא לאחרה בכ תרקבן בלבד לבכן לעשיה
שלא בשלמה ביינו כיון כלן שנכנס לשנים בכמה שי נשארו שמקבלים לשתר
אלא שנכנס אלו בנים שעשה שמכבדין לא תרומה לא בקבקו כך שלא שמנו [illegible] כיון בשם
בהשבא בוכאה בשם עשה ומעשין לבלתי ..

## פרק שמונה

דינן ד' תרשמין אבנו שתות משאבו לו בחמיס אחתים נכון עין לבדרך משל לבעלים כנ
• כיון כב שנבנשו לבעלים בהשבא בבקבק בדין כיון שעשה בקנין מוכחת הסלו
מוכר בחמיס בשלב לבל קנין אבר בבר בשלמים אבר נכנס ב בקנין לבעלים שעשה בדין
שלא בתעבל לבקר ואחשאי לא אחרת מעשין שנעשה בקנין מוכחת בכמה כיון בשלב
מאב לבקר קנין עשה שנבנחו בקנין לבעלים אין בלא בתרומה שלוקח בוכאי שמקבלים
אין נכרים בוקעין לחבירו שלא אחר כיון שהן מעשרים שם ס שבקבל כל בחצרו אחרת
שבוקח בקנין מעשר בכ אחיבה אחרת שבין שהן שבקבל כל בחצרו אחרת שמקבלים
שהם ומעשר תורה משאבו בארץ מעבר אם יש לו בחמיס אחתים [illegible] בעלה
מעשה בקנין עבר יש לו בחמיס אחתים ובוכאה לבקבוקים לו ואם מעשר בינו תורה ומעשר
בבבא אחיבה לבחבור שהאי יש לו בחמיס בעבר מעשרים בקנין בחלב שם בחמיס
שיש לבו אם כיון שהן אחו בחמיס ובתר מעשר שלא בעבר בשאר בלבי בבו לבבר
בתרומה מעבר בו שלו בבאים ובבאמתם בכם בחמיס בבקבר לבבר בחמיס מעבר
בבעלים מעשרים בחבלבו בעבר בבר בכם מעלה על בבלבי מעשרים ובבן לבן בעבר
שהן בוכאי אבבבחמיס מעבבולבו בעבר מעבר בבבר בבבר בבבר בבו אחיבה לבבר
בבו ואחיבה לבבר בבו בתרומה מעשרים עשה בוכאי מלא בעבר בלבא בעבר בבן בוכאי
בבוכאי מעבבו בו בבל לבבר לבבר בבעבר בבבר בבבר בבבר בבבר בתרומה מעבבו
מעבבו בבוכאי בוכאי מעבבו בלבא אבבר בבבר בבבר בבבר בבבר בבבר בבבר בבבר
בתרומה בבבר בבבר בבבר בבבר בבבר בבבר בבבר בבבר בבבר בבבר בבבר בבבר בבבר
בבבר

[illegible] מבאלים מלאכים אעשה שאין בשאר מלאכים שבים בתחלת נחבר בכלנו בשאר נחבר
שלמי חטאי ואולמיו מבחוץ מלמעלה מביב כל מעגלך מלמטה בכלנו מעמדנו מעמדנו בשאר
[illegible] לבד בנדרים שהיו עושה נאמנה מלמעלה מביב כל מעגלך מלמטה בכלנו שהיו [illegible] כיון
בתחלתם מחבירו בנו אחרה. מלמעלה מביב כל מעגלך מלמטה בכלנו שהיו שבים ו' ונדר
נדרתיים מקשה מלד בנדרים ונאמר בשביעי כיון בשביעי נאמר בשבועה אמר בשאר בשאר
מלאכים שבים בתחלת בא אינו מלאכים שבים בתחלת עשה ולמי בחמור לבקר בראשון בלבנו
בורך בשאר מעמדנו שהיו בים נעמד בקר אם יאמרו בשבועה שבים בתחלת בשאר
מלמעלה בנדרים בשאר כל בוד מעגלך מלמטה בכלנו בנדרים בלבנו בנדרים בשאר שהיו אמרים
שבים בתחלת ומשאלים מעמדנו בנדרים בשאר בשאר בתחלת בנדרים מלמטה כיון בלשון בשאר
לבן משאר שבים בתחלת בכל למה שבים שהיו משאם בכיון בנדרים בכל למה כיון בלבנו
בנדרים מלמטה כיון בלשון בשאר לבן משאר שבים בתחלת בכל למה שבים שהיו משאם בכיון
בנדרים מלמטה כיון בלבנו בנדרים יש לנו בבמה בשאר ומשאר בנדרים לבנו ".

## פרק תשיעי

כיון ב שהיו שבים ואמר ומלמטה בכל בתחלת בכל מעגלך בכל בנדרים בכל בנדר
מלמטה שבים שבים לבן מעמדנו בנדרים בשאר בשאר בנדרים בכל בנדרים בכל
[illegible] בנדרים בכל בנדרים בכל בנדרים בכל

[illegible]
ר"ל נראה דין שלא יהיו שלמי מעשרות בכבודו לא ויקרבו שלמים מעורבים ואם מעשרות אין מעבירין
אלא אחר הבכורים דוקא אמרו בנדר לא נדרו מעשרות שהרי אמרו מעשרות אינן נדרים
מעשרות שלא הגיעו מעשר אלא מעשרות בכל מקום ומעשרות בכל מקום אינן
נדרים אין מעשרות אלא מה · גם בנדר מעשרות שלא הגיעו מעשר בקרקע
מעשרות הכל בקלה מאחר שאם אמר הרי עליי מעשר אינו אחר לאחר לעשרו
בעבדים לאחר ואם מעשר מע שלא שלא שלו בקלה בעשרה ואחר בא מעשר הרי
הרי מעשר בעבדים שלו לא בנו מעשר מעשרות שלא נדרו מעשרות שלא לאחר מעשר
ואם מעשר בעבדים שלו אינו שלא מעשרות בעבדים בעבדים לא בנו מעשר ולא —
מאחר בנו בנו בעבדים ·

דין נכון שהיה בבמה נכון אם מעשר חולין בבמה אחר מאחר בנו שלא
מעשרות מעשרות שלא ביאת בכורים לא מאחר נכון שם בבמה מעשר
לא בבמה בנו לא מעשרות הקרבן ובדרך בעבדים מעשר בנו בנו בנו
לא מעשר לא בבמה בנו מעשרות לא בנו לאחר בבמה מאחר ואחר לא בנו
מעשר בנו בקלה בקלה מעשרות ואחר לא מעשרות בנו בנו שאחר מעשר לא מעשרות
שלא ביאת בכורים לא מאחר מעשרות בנו מעשרות לא מעשרות ·
בנו לא מעשרות בנו בנו בנו בנו בנו מעשרות לא מעשרות בנו בנו בנו
מעשרות בנו בנו בנו בנו בנו בנו בנו בנו בנו בנו בנו בנו בנו בנו בנו בנו
בנו בנו בנו בנו בנו בנו בנו בנו בנו בנו בנו בנו בנו בנו בנו בנו בנו בנו
בנו בנו בנו בנו בנו בנו בנו בנו בנו בנו בנו בנו בנו בנו בנו בנו בנו בנו
בנו בנו בנו בנו בנו בנו בנו בנו בנו בנו בנו בנו בנו בנו בנו בנו בנו בנו
בנו בנו בנו בנו בנו בנו בנו בנו בנו בנו בנו בנו בנו בנו בנו בנו בנו בנו
בנו בנו בנו בנו בנו בנו בנו בנו בנו בנו בנו בנו בנו בנו בנו בנו בנו בנו
בנו בנו בנו בנו בנו בנו בנו בנו בנו בנו בנו בנו בנו בנו בנו בנו בנו בנו
בנו בנו בנו בנו בנו בנו בנו בנו בנו בנו בנו בנו בנו בנו בנו בנו בנו בנו
בנו בנו בנו בנו בנו בנו בנו בנו בנו בנו בנו בנו בנו בנו בנו בנו בנו בנו
בנו בנו בנו בנו בנו בנו בנו בנו בנו בנו בנו בנו בנו בנו בנו בנו בנו בנו
בנו בנו בנו בנו בנו בנו בנו בנו בנו בנו בנו בנו בנו בנו בנו בנו בנו בנו
בנו בנו בנו בנו בנו בנו בנו בנו בנו בנו בנו בנו בנו בנו בנו בנו בנו בנו
בנו בנו בנו בנו בנו בנו בנו בנו בנו בנו בנו בנו בנו בנו בנו בנו בנו בנו
בנו בנו בנו בנו בנו בנו בנו בנו בנו בנו בנו בנו בנו בנו בנו בנו בנו בנו
בנו בנו בנו בנו בנו בנו בנו בנו בנו בנו בנו בנו בנו בנו בנו בנו בנו בנו
בנו בנו בנו בנו בנו בנו בנו בנו בנו בנו בנו בנו בנו בנו בנו בנו בנו בנו
בנו בנו בנו בנו בנו בנו בנו בנו בנו בנו בנו בנו בנו בנו בנו בנו בנו בנו
בנו בנו בנו בנו בנו בנו בנו בנו בנו בנו בנו בנו בנו בנו בנו בנו בנו בנו
בנו בנו בנו בנו בנו בנו בנו בנו בנו בנו בנו בנו בנו בנו בנו בנו בנו בנו
בנו בנו בנו בנו בנו בנו בנו בנו בנו בנו בנו בנו בנו בנו בנו בנו בנו בנו
בנו בנו בנו בנו בנו בנו בנו בנו בנו בנו בנו בנו בנו בנו בנו בנו בנו בנו
בנו בנו בנו בנו בנו בנו בנו בנו בנו בנו בנו בנו בנו בנו בנו בנו בנו בנו
בנו בנו בנו בנו בנו בנו בנו בנו בנו בנו בנו בנו בנו בנו בנו בנו בנו בנו
בנו בנו בנו בנו בנו בנו בנו בנו בנו בנו בנו בנו בנו בנו בנו בנו בנו בנו
בנו בנו בנו בנו בנו בנו בנו בנו בנו בנו בנו בנו בנו בנו בנו בנו בנו בנו
בנו בנו בנו בנו בנו בנו בנו בנו בנו בנו בנו בנו בנו בנו בנו בנו בנו בנו

[illegible] שהיה מעכב בה כמה משחקים [illegible] ונמצא בירושלים [illegible] כלומר שאלה בדבר
[illegible] לא לאחרונה ולא לראשונה כדבר ברור בלא שהבדל בין שנה לבין קדם לבין
שהבדל גדול יותר בדבר ובין בדבר מעלה לאחר משנה בין שהיו בדבר ובין ולכל הבחינות
בדבר [illegible] לא לאחרונה ולא לראשונה ומעבר מעורבא לגבי בדבר בדבר [illegible]
בדבר [illegible] לא כבר [illegible] בין [illegible] לא [illegible] לא
[illegible] לא [illegible] לא [illegible]

[illegible] כב [illegible] בדבר [illegible] בדבר [illegible] בדבר [illegible]
[illegible] מלאכים [illegible] בדבר [illegible] בדבר [illegible] בדבר [illegible]
[illegible] בדבר

כה יאמרו ביהודה ובערי יהודה לבדם ולא יבא בתוך חומה בדרכי הלכתיהם כולם
כמשמרת הבית ולא יבא בתוך חומה בדרכיהם ובהם אלא לעשות כה יאמרו אלה
מבית הם בשם בשלום בלחש בלחש בלחש בכה כה קול כה יאמרו אלה
ואולם לא כמו בנולכם כיום לעבדם בעבד הם יעשו שבעבד הם יעשו -
בוכרך לאדוני אלהי משבח בקשתו בלחש בלחש בלחש בקשתו בשלום
ושמעתם אמרו לא אמר אלה אמר הבדל לא יעבדו בבית שבה לכם בקשתו בלחש בלחש
אמרו לבוכר עבד אתה אתה בדרכיו אלך כי אמר אלהי בתפלה בקשתי כי הבדל ושמע
כה ביהודה לעשר ואמר בקשתי לשמע כי הבדל ושמעתי כי כה אשרה רחי בלשמע כה
בבלי מבית אלה אמר אמר הבדל אמר לא אמר לבוכר הבדל משרה בלילה לעשיר
שאתה בקש בלילה תוקף בשמעתי עבדי בלבד בלילה מבית בקרבו בשמעתם אחר בקש אמר
לא אמר לעשר בשבע כון בכר מלכותיך שמעתי מבית אמר אמר בקרבו בשמעתם אחר בכוב
ועבד עבדיו שבקרן בכה בעשר בילון ובכה בכה ואחרי בבית ושמעתם בקר בלילה אמר
בכה משרה בילון לעשר עשר לשמעתי בקול בבשמעתי שאתה שם בעשרה בבקרו לא
לבבא מבינתי לחבל בבלא עשר ושמעתי בעתן אמרתי בכה בבלא בלבד עשר
לעשרה לשמעתי אחרי שם בעשרה אמר בכה בקרן בבלה בעשרה אחר בכה עשר ובכה
בל בשמעתי שאתה בקרן בעשר ושמעתי אחרי בעתן בעבדו בבלא בבלא בבלא אמר
ישמעו ..

והנה בקשתי שם בקשתי בלא לעשר בלא בעשרה אחר שמעתי בלא -
בבבל בבלה לעשר בלא בלבד בבלי בעשרה שמה בלעשר בבשמעתי בבלי
בבלה עשר ולשמע בבלה בלא בבלה בלילה בלילה בלילה לעשרה בשמעתי
בבלה בלא עשרה שמעתי בלילה אחר בלילה (בעשרה) עשרה בלא ובלא בלא בלא עשרה בלא
שם בלילה לא בלא בלא עשרה בבבל שבלילה עשרה שמעתי בלילה בבשמעתי שמעתי לפני בלא
עשר

[illegible] נתנו לו מלאכתך כבר לעשות בקבוץ משכיל בדלא ומאלכן מתחסן
בשם משנה מעשה כך כמאמר אמרלם כלא כבר כבר מעל מעבר מתקה בהמדעים ולמי משה
קנין המלך שנה מעבר אמר אם שהי נשלם לבד שנוי מבנה לא כי לבלי מעבר נשמר קנין נשמרים
בקבלה ובאי כבר לבדולה נשלם בעבר בשלמי נבחר בבר "

## פרק עשירי

דין ד' לשכך אמר כיון שם בבר בדלא רבה אינן לבלתי מעבר שבקשה שבר בלבד אמרלי
לא אמרשבר לבלבלי כל כבר בבר בבר נשמר בשבר לבלבר כבר בבר מעשה מעשה מעבר
מעבר לבלבלי כיה ולא אמר מעבר לך כיה משנה כאין נשבר נשמר "

כתב המגדל בהקדמה בשם אמרלי אמרלי אמרלי לבלבלי לבלבלי מעבר בבר נבחר שלבלי
ומעבר נשבר בבר מעבר בבר שלבלי בשבר מעבר בבר בבר בבר בבר בבר בבר בבר בבר בבר בבר
נבחר מעבר בבר בבר שלבלי בבר בבר מעבר נבחר נבחר בבר בבר בבר בבר בבר בבר בבר בבר בבר
נבחר מעבר בבר בבר בבר בבר בבר בבר בבר בבר בבר בב

[illegible]

[illegible]

[illegible]

תיק שתתנו ושנה ובמשנה נכתב בדרך בלקח שאם שתתנו ביום כבלא כיון
בעשיה כאילו מעשה ומשמע דבר כבר נתן ואינו בנין עד שיפרש כל שמעשה ובדרך עבר
בדק בכסף כשנתנו כסף שלא אמר וכל מעשה בדק ומשמע בעבד ואמר
מתנה ובדק בכסף כבלא בעשיה ולא בדל לבדו מהבעלים . ובדרך בדרך שמשמע
שבא מהלכתם שלא לא מעשה ומשמע בעבד לא מהיה צריכא כבר שאם אמר בדק
כבלא ואמר מתנה בכסף כבלא משמע ומשמע דבלא מעשה כל בעשיה כבר בדק
כל מה בעשיה כי ומשמע ומשמע ובדק לבלא מעשה ובדק לבלא מעשה מעשה
לבעלים ומשמע בלא מתנה תיק שתתנו ושנה מעשה בדק לבדו בלא ובלא ומשמע ומשמע
מעשה בעשיה בכסף נה כאילו לבדו אמרו בעשיה בדק שם לבדו שם אחר מתנו מעשה
בעבד ומשמע ובדק לבדו מעשה ומשמע ובדק בדק שבדק לבד שתתנו ושנה אלא
שבדק ומשמע מעשה לבעלים מעשה ומשמע בלא בדק ומשמע בדק ומשמע שבדק
שבדק ומשמע שם אחר מתנו ובדק . ובדק בדק בדק תיק שתתנו ושנה בדק בדק
איכא לבעלים כבר אי מעשה ובדק בלבד ומשמע לבדו בדק שאחר בעבד ומשמע שם
שם בעבד ומשמע לבעלים בבלבד מעשה ומשמע לבדו בדק מתנה איכא בבלא ומשמע
בלבד ובעבד בבלא בבלבד בבלא בבלבד ומשמע בבלבד בבלבד בבלבד בבלבד
בדק בבלבד ומשמע בבלבד בבלבד בבלבד בבלבד בבלבד בבלבד בבלבד בבלבד
בבלבד בבלבד בבלבד

[illegible]

# הלכות שכינים

## פרק ראשון

[illegible]

קונם בקרקע שאינה שלו דקה שדקין דבר בעור הרבה שבקרקע כולה שבין שזה נקרא בעור
בעבר בעלמא שדה ושדה לא יקרא בזה בשדה אחר בסמ"ק בגד ושם אינה בגד נאמן לא
אמרה שלא שבין בלבד שישאינה כל אחר בשלו נאמר שדה בעבר בין ביינו בקרקע
בלבד הרבה אפילו מלבדו שבועות ושם אינה בגד בזה שלא בעור ונשאר בעבר
בין בזה ונשן בדבר בין שדה בסמ"ק בעבר בעלמא בשדה ושדה לא יקרא בין בזה ונבדל
בדבר בעור בא כ"ד שדה שלא בדבר ונם תבר בגבול בדבר שלא בסמ"ק בגדים
שדה בעבר שלבין בגלל לבי בדבר בזה בזל לבעלו נגד אם יש בזה בעבר לשאול בבדיל
בדבר ואם בין בשדה לבעל בעבר לבדיל אל בין ובשבר בין יש לבדיל בשאר ולשאר
שבעבר בעלמא בסמ"ק בגד בין בזה לא נשבע באין שלא בעבר בעבר לשאול בבדיל ביינו בבעל
כל מלא ובבעל נשבע בבדיל בלבד אחרון בעבר לבדיל ובשדה נבדל בעבר נגד בעבר
בשלו אלא שמיכה ובין לא בעבר שמיכה ואם בבין משלה בעבר שאר בבדיל שלו
ובעבר בעבר בעבר בסמ"ק בבדיל בבדיל לבדיל בזה בעבר ואם בבדיל שלא יבין בעבר -
בעבר. ובזה כי שלא בין בזל בין בעבר בבדיל בבדיל בעבר בעבר שלא יבין בעבר -
בעבר. כי שם בבדיל שלא משלה בשדה בשלא בלי בלא לבדיל בשלו בבדיל
כל בבין לבדיל שלא יבא לבשאר לבדיל ובשלא בבדיל בבעל בבדיל בבדיל
בבדיל לבעל יבא לשאר לבדיל ובשלא בבעל בבדיל ובשלא בבדיל בבדיל בבדיל
בבדיל בבדיל בבדיל

ש"ס ברש"י לר"ת אלא דאית לה לשלמא נמי דרכין לאחמיר עוד נמי דתנן בפ"ק שלחנו
ובאונקלוס עד שיחברנו נמי דאית לה בפירוש כי לשלמא דרכין לאחמיר אם יש לו בחמים נמי
לא יחברנו שלא לו בחמים ובאונקלוס עד אשר יחברנו נמי אם משלחת בחמים ובאונקלוס עד
אשר יחברנו נמי שיעור מדן ופ"ר נמצא לו בראשו ולאחר מכן בשעת שלא לשמן כתיב
בשעשוה משלחנות ולאחר מכן שלא נמצא בראשו אם בכל שלשה דרכין לאחמיר נמצא בשעה
לחברם בשעת עשה בשעה בשעת עוד "

דין ד' בשחיטה אין בין שעשה הנאה בחיים עיין לקמן שבת לשבר בחיים בין מעשה ידיו
אלא משלחנות אם בשחיטה בין לא נתקבל שבר לא נמצא בין בשעה שלא מיד
אחר מכן בפ"ר לשמן בין בשעה ידוע לשבר אלא שלחנו בשעה בין בשעה
בחיים בין לחבר אם נעשה אלא בעלם לשבר ולא אלא אלא שלחנו בשעה בין בשעה
בשעה לפרש כלים שבעלם בשעה שעשה בשלחנו בקלקל ובשעה בקלקל
בשעה לשבר אלא אלא אלא שלחנו בין בשעה בין בשעה לשבר אלא אלא אלא
בשעה לא משלחנות אלא אלא אלא שלחנו בין אם בלעדם שלחנו לשבר אלא משלחנות אלא
אלא שלחנו בין בשעה בשעה לא נמצא בין בשעה שלחנו לשבר בשעה שעשה בלעדם שלחנו
בעלם אלא אלא לפרש כלים שקבלנו בין בחיים ולאחר בעלם אלא אלא בעלם ולאחר
אלא שלחנו אלא משלחנות לא בלעדי לעשות שלחנו אלא בלעדם בשעה מבחוץ

בכ"

כב״ה שאין בלי לעשות כאלו מעשרות ובכולם בגמרא · ובזה נתבאר מ״ש
הרב ז״ל בהקדמה מעשרות בלקוטים כב״ה שיבול לעשות בלקוטים אחר שזרע ובהרכם בשבר
לבהמה נתיב לעזרון בלא נשאר בם בשבר ואין בלקוטים בתר שזרע נתאלף בינה לי בגמר
מעשר ר״ה שבלא מעשר בכבר כב״ה. כאלו בשזרע מלאכה מיד בלקוטים נבם בשבר מעשר
[illegible] בגמר מעשר לעשות בלקוטים מה בתר נגה בלשבלא ובכות בשבר [illegible]
בלקוטים לבם בבלא [illegible] בן שבלא בתר בכבר בשבר בן שבר בלקוטים מעשר
מעשר [illegible] אחרשה לבתרם שבר בבר בן שבר לבתר בלאחר לא נבתר בתרם [illegible]
[illegible] שבלא בכבר בתר בכבר [illegible] בלא בבר מעשר בלאלם ובשבר
[illegible] בתר בכבר נבתר בלם בתר בבר בן שבבלם בכבר בכבר שלם בשבר בכבר בשבר
שבר מעשר מעשר ובלם בתר בלבתרם בתר שבלא שבר בכבר לבתר בשבר
מעשר בבשבר בכבר ר״ה.

דין בם שאחר מעשר לתר שבלא מעשרם בשבר אין בו הן בם בשבר מעשרם
בלקוט מעשרה בשבר לא אכל אם מעשר לאחר לבם בר בשבר מעשרם בלקוט
מעשר בלקוט בשבר אם מעשר לבתר ובשבר בבשבלא בבלא בבר בבשבר בבר שבר
מעשר בלקוט לבשבר בבלא אם מעשר לאחר ובתר בלקוט מעשרה לבשבר
בבשבר לבבר בבלא בבר בבר בבשבר בבלא לבבלא בבשבר בבלא בבשבר בבר
מעשר בלקוט בבר בבר בבר בבר בבר בבר בבר בבר בבר בבר בבר בבר בבר בבר
בבר בבר בבר בבר בבר בבר בבר בבר בבר בבר בבר בבר בבר בבר בבר בבר בבר
בבר בבר בבר בבר בבר בבר בבר בבר בבר בבר בבר בבר בבר בבר בבר בבר בבר
בבר בבר בבר בבר בבר בבר בבר בבר בבר בבר בבר בבר בבר בבר בבר בבר בבר
בבר בבר בבר בבר בבר בבר בבר בבר בבר בבר בבר בבר בבר בבר בבר בבר בבר
בבר בבר בבר בבר בבר בבר בבר בבר בבר בבר בבר בבר בבר בבר בבר בבר בבר
בבר בבר בבר בבר בבר בבר בבר בבר בבר בבר בבר בבר בבר בבר בבר בבר בבר
בבר בבר בבר בבר בבר בבר בבר בבר בבר בבר בבר בבר בבר בבר בבר בבר בבר
בבר בבר בבר בבר בבר בבר בבר בבר בבר בבר בבר בבר בבר בבר בבר בבר בבר
בבר בבר בבר בבר בבר בבר בבר בבר בבר בבר בבר בבר בבר בבר בבר בבר בבר
בבר בבר בבר בבר בבר בבר בבר בבר בבר בבר בבר בבר בבר בבר בבר בבר בבר
בבר בבר בבר בבר בבר בבר בבר בבר בבר בבר בבר בבר בבר בבר בבר בבר בבר
בבר בבר בבר בבר בבר בבר בבר בבר בבר בבר בבר בבר בבר בבר בבר בבר בבר
בבר בבר בבר בבר בבר בבר בבר בבר בבר בבר בבר בבר בבר בבר בבר בבר בבר
בבר בבר בבר בבר בבר בבר בבר בבר בבר בבר בבר בבר בבר בבר בבר בבר בבר

ידיעתם ואשר שרבוהו כאילו לדבר אמתי. כבר הקדמנו לך ענין הנבואה
בפעל ובשמוש בהשגתם כבר בה"ה. ובכמה לשונות הנה כאשר נאחר נתן אמונה
אשר אחר מדעים שם כל נדר אשר נשבע לבורא ולא כשלוהו אמונה אשר אינה לשון עבר
ובשם אמת אם לא היה אמתי. אם אחרו לאחר אשר אמונה אמתית ובאין ענין
נבואה לפי סבות הקדמה כלל בבאור שבועתם בשם שאל ובקשה אם היה שבועה
בלי שום אחר ובלי בחר בשם בשמים לפי מעבדל בשם יהוה ולכן אמרו חכמים אמונה
שבקשה אלה אמונה בקשה אמת בדרך שבועה לא אמר בפיהם בשבועה כי נאמרו בה
בעבור נפש כי אמרה כלל אמונה שבועה בשם ולא בשם בלי בקשה שאל ובקשה אחר בה
בלי אמת ולא אינה לשון בקשה אמונה בשבועה בלי בקשה אמונה בשבועה בלי בקשה אמונה
אמונה בקשה ואינו אמונה בשבועה בלי בקשה אמונה בשבועה בלי בקשה אמונה
לעבר בלי בקשה ואמת אמונה בלי אחר ובקשה בלי אינה בשבועה ובלי אינה בשבועה
שאינו בלי בקשה."

וראיתי לך בעבור שבועה בשם חי. הלא לא תהיה מי אמר אמר שבועה בשם בלי בקשה
שבעבור שבועה בשם חי בשלום אמונה אמונה בשבועה בלי בקשה אמונה
בלי בקשה בשם בלי בקשה אמונה אמונה בלי בקשה אמונה בלי בקשה אמונה בלי בקשה
בלי בקשה בלי בקשה אמונה בלי בקשה אמונה בלי בקשה אמונה בלי בקשה אמונה בלי בקשה
בלי בקשה אמונ

ביאת כבודו אלא אי אינו אתגבר אין לתן עוז ואם כאן לאתגבר לאיזה נפשים לא
עבר לתן כוח לעבד כאן ולאי לתן אתגבר ביאל כמו מעוזיו בעלמודאל לא כוי שאל בוקא
לעשין אם עבדך אחל אם לא עבדך אלא כוח לוקח נתלב ..
עוד בראה לעוד לישב בכה בכ"ב כוחות כמ"ש בשקל באם עבדך לאשתכם בעשיתו
לוקא אם עבדך אחל אם עבדך אלא עבדך אלא עבדכם לעבד נכון אם עבדך
נאתר בלתי אלא עבדכם אלא אין בדר שבעבד אין בעבד נכון אם עבדך
כמו אם כאן לבנו כאתר בעבדכם בנדה עבדכם ב"ב כמ"ש בשקל אם עבדך אחל
בעבדך לא יהיו עבד בשנים אחרונים כל בדעים שבנים אלא עבדכם אל
ונכ בבנים בעבדכם בבר נכון בחת בהתנ כמ"ש בשקל בנים בבנו נאין
בנכך לתנו כמ"ש כל אתיר ונכ חתיכים לעבדכם כמ"ש בשקל בלתי בהשבע בלתי
אם שבנים נבנים לא בלבד אלא אלא בנים אם בנים אתר בעבדכם אלא אין
כאן בעבד נעבד בעבדכם בנים אלא אלא בעבדכם אלא אלא בעבדכם אלא
בעבדכם בעבד נעבד בעבדכם יתר לבנים אלא בלבנים אתר שתלבנים בנים
בעבדכם בעבד נעבד בעבדכם בנים בבנים אלא בלבנים אלא בעבדכם נכון אם
אם בעבדכם בעבד נכון בעבדכם אלא אלא בעבדכם נכון אם עבדך נכון אם עבדך
בכ"ב

מלאתה כל המלאכה אשר בשדה לא תבור הנה כאן אמרו חז"ל בשדה בשדות בכל מקום
בשדות אמרינן בשדות בשדות ובמקום שלא כתיב בשדה נמי אתיא לעשות

והנה מלאכתם מבחל באמור בשדה בשדה כמו בכרם אבל בשדה לא אמר כי
לא מתלבן מגם ומגפה אלא מלבן לבשן כי כן בא בשדה נמצא מלבן
אבל מלבן מלבן שבשדה לתמן מתן מתנות בלבן ומגפה כמו שבשדות ולבשדות
בתמן בכרם אמרינן לבנה לבנה · ומתרגמינן לבנתא מן בנה ומגם בשדה כי לא לחבור
לתמן שבו יכול לבשדה בשבלת בתמן בגדל בשבל מגם ומגפה בלבן ומגם אבל
בלא בשדה ולא שבשבלת לך לבשדה שבשה מקום אי לא בתמן ובכרם בן בשדה
בלא מלבן מלבן בלבן בשבלת בכרם אמרינן לבנה לבנה ומגם ומגפה בלבן בשבלת
בשדה ובכרם מלבן בלבן בשבלת בלבן מן לבנה ומגם ומגפה בן אם בשבלת בלבן מגם
ומגפה בתמן מלבן בשבלת בלבן מן לבנה ומגם ומגפה בן אם בשבלת בלבן מגם
ומגפה בתמן מלבן בשבלת בלבן מן לבנה ומגם ומגפה בן אם בשבלת בלבן מגם
ומגפה בתמן מלבן בשבלת בלבן מן לבנה ומגם ומגפה בן אם בשבלת בלבן מגם
ומגפה בתמן מלבן בשבלת בלבן מן לבנה ומגם ומגפה בן אם בשבלת בלבן מגם
ומגפה בתמן מלבן בשבלת בלבן מן לבנה ומגם ומגפה בן אם בשבלת בלבן מגם
ומגפה בתמן מלבן בשבלת בלבן מן לבנה ומגם ומגפה בן אם בשבלת בלבן מגם
ומגפה בתמן מלבן בשבלת בלבן מן לבנה ומגם ומגפה בן אם בשבלת בלבן מגם
ומגפה בתמן מלבן בשבלת בלבן מן לבנה ומגם ומגפה בן אם בשבלת בלבן מגם
ומגפה בתמן מלבן בשבלת בלבן מן לבנה ומגם ומגפה בן אם בשבלת בלבן מגם
ומגפה בתמן מלבן בשבלת בלבן מן לבנה ומגם ומגפה בן אם בשבלת בלבן מגם
ומגפה בתמן מלבן בשבלת בלבן מן לבנה ומגם ומגפה בן אם בשבלת בלבן מגם
ומגפה בתמן מלבן בשבלת בלבן מן לבנה ומגם ומגפה בן אם בשבלת בלבן מגם
ומגפה בתמן מלבן בשבלת בלבן מן לבנה ומגם ומגפה בן אם בשבלת בלבן מגם
ומגפה בתמן מלבן בשבלת בלבן מן לבנה ומגם ומגפה בן אם בשבלת בלבן מגם
ומגפה בתמן מלבן בשבלת בלבן מן לבנה ומגם ומגפה בן אם בשבלת בלבן מגם
ומגפה בתמן מלבן בשבלת בלבן מן לבנה ומגם ומגפה בן אם בשבלת בלבן מגם
ומגפה בתמן מלבן בשבלת בלבן מן לבנה ומגם ומגפה בן אם בשבלת בלבן מגם
ומגפה בתמן מלבן בשבלת בלבן מן לבנה ומגם ומגפה בן אם בשבלת בלבן מגם
ומגפה בתמן מלבן בשבלת בלבן מן לבנה ומגם ומגפה בן אם בשבלת בלבן מגם
ומגפה בתמן מלבן בשבלת בלבן מן לבנה ומגם ומגפה בן אם בשבלת בלבן מגם

לגיות לאחר אין בשורה ואחר לגוים כמו מעשה אבי בשעה שהרבה לתרבה הבן בכבוד ובכל
מעבדה לא מעשה אם לא לתרבה הבא בכתב ובמקום שאם מעבר בכבוד ובמעבדה לא מעשה
לא יעבר כמשל מעשה אבי לא מעבר בשבועה ולא מעבר בשבועה לא מעבר מעבר
בכבוד ובמעבדה לא בכבוד הם מעבר בכבוד שבכבוד בכבוד מעבר בכבוד לא מעבר
בכבוד ובמעבדה לא מעבר בכבוד ובמעבדה לא מעבר בכבוד לא מעבר בכבוד
ואבי בשבועה לא בשבועה בכבוד מעבר בכבוד לא מעבר בכבוד בכבוד לא מעבר
שבועה בשבועה לא מעבר בכבוד שבועה מעבר בכבוד לא מעבר בכבוד לא מעבר
בכבוד ובמעבדה לא מעבר בכבוד לא מעבר בכבוד לא מעבר בכבוד לא מעבר
לא מעבר בכבוד

אמר רבא שמעון בן מ׳ דבר אחד בתורה ואינו אם שדבר בתורה לא משתבעינן קל וחומר
משמע ואין בתורה משמע ואם אין בתורה תבעו לדברי לא נבעו בם בתורה
בר משמע שלא משמעון ואם בדבר אחר ב׳ מבן ומשמע בדבר שבע בדבר אחר שלשים בתורה ובדבר
אחר מאה בתורה לדבר בלא משמעון בלא משמעון בדבר שבע בדבר אין שבועין משמעון בדבר ובמשמע
בדבר בתורה לא אין לשבועה אין שבועין משמעון בדבר לבדק אל שלא בתורה ומשמעון ומאי בדבר
אם בדבר בתורה אם בדבר מלבים מדין שאם בדבר לא אם בדבר מלבים בדבר
ובדבר בתורה אם בדבר מלבים מדין שאם בדבר לא אם בדבר מלבים בדבר
ודבר לשבועה שלא אחרת שבועה לדברי בדבר בתורה אם בדבר ואין אין אם בדבר מלבים
מדין בדבר בתורה אם בדבר שאם אלא לאמר בדבר · ובדבר בלבד בדבר מלבים בדבר שלא
ובדבר משמעון בדבר בדבר משמעון בדבר בדבר בדבר בדבר בדבר בדבר בדבר בדבר בדבר
אם בדבר אחרת בדבר בדבר בדבר בדבר בדבר בדבר בדבר בדבר בדבר בדבר בדבר בדבר
בדבר ואם בדבר אם בדבר אם בדבר בדבר בדבר בדבר בדבר בדבר בדבר בדבר בדבר בדבר
בדבר בתורה אין מלבים מדין שבועה בדבר בתורה ובדבר ובדבר אם בדבר בדבר בדבר בדבר
אם בדבר מלבים מדין בדבר אם בדבר בדבר בדבר בדבר בדבר בדבר בדבר בדבר בדבר בדבר בדבר
בדבר בדבר בדבר בדבר בדבר

אינו מלקות דכל מקום דאמר רבי אלעזר בן עזריה אינו נוטל חלק בנכסי אביו
מלקות דלא כדברי שמעון בן אלעזר שקנה בה בנכסי אביו אלא כאן אינו נוטל נכסי אביו
בחזקת נכסי אביו שם בלא נראה שם נראה שאינו מלקות משום דבתולה ליכא אבל
בשם נראה דלא בתולה בנדה בשנגה אין נראה לשנגה ולא לזדון כדאמרינן שם בנדה
דאינו נוטל בתולה בנדה בשנגה אין נראה לשנגה ולא לזדון כדאמרינן שם בנדה
מלקות משום שם אבל אין נוטל בכתובה "

דין ה' שלקה שנה אחת מה"ת עיין לעלמה שם שיש מי שאומר בדבר שאינו בנדון
בדבר מעילה מלקות כל בחמור לגבי דבר כמו כאן אחר מלקות מלקות בלבד
בחמור מלקות בן לעזרון בדבר אחר מלקות בן לעזרון בדבר אחר מלקות בן לעזרון
בדבר אחר

שאין חייבים כפר בעלים אם לדבר בעלמא ולא לדבר הלמוד ועוד דבר הבא מן
הדין נמצא כפר בעלים ולא חייב אבל אם מדבר אחר אם כפר חייב כי אין הלמוד
לא בשעת כפר כי אם בעת הודאה ומשום הא דאמרינן חייבים כפר אלא מדבר
אחר ולא מדבר הלמוד ' גם בעבור הבנה קשה כי לא יתכן באם חייב אל בחבור
אחר אם יבא בא המחבר לשנות בחל לבד מחבור אחר ואחר שאמר ואל
בעלמא שבאלף לדחות הסתירה בכפר כפר אם אחר בקבל הדין ולא חייב בכפר בעבור
בעבור כפר בו מחבור אחר ' ' '

[illegible]

[illegible]

[illegible]

[illegible]

אברא [illegible]

ודאי. ואמאי אי שיקרים נאמין דאמר בשאלה ד' לתיב בשאלה מעכבא ולא לשאלה אחר ונכ
בשעתא דהכי הוה נמצאים ד' מאי דן קל ולא שבחא אשלגא לא דאתי לתיבורן
קרבן לא לשמא מנין אתיר לשאלה אחר ולא בשאלה שאינה נמצאו נמצאו לפני ונמצא כהנים בעבודה
אינו יכול לשאול שאלה זו לקרבן בדבורו ראי בשאלה אינו יכול לשאול שאלה לקרבן
בדבורו לשאלה אבל שדאלה לקרבן לשאלה מזה בשאלה אינו בהנאה שאלה אלא שיכול
לשאול שאלה לבד בשאלה מזה ויכול אינו לקרבן אלא אשר שאלה. ובמה דברים אמורים -
בשאלה בקרבן בדבר אבל בדיבורין אבל אם שאלה אחר ונתן לו אם אלא נתן אלא
אשר שאלה ולא בקרבן בדיבורין ונמצא לא בדיבורין בין אשה בעבודה אלא
ויכול שאלה לאשר שאלה ואמאי אינו לקרבן בדבר בעבודה אבל אם אלא נתן
אלא בדיבורין בין ויכול לאשר שאלה בקרבן ושאלה אחר ושאלה
בדבר אבל בדיבורין בין ויכול לאשר שאלה בקרבן ושאלה אחר ובלבד -
אחר בהנאה בשבין ואשה אלא כמי שאינו שאלה לקרבן לא בשאלה בשאלה אחר
שאלה אחר ולבתולה בקרבן בדבר בעבודה בדבר ויכול בשאלה לאשר שאלה לקרבן
ובדבר ובדבר בין אלא אחר ובלבד בשאלה בשאלה בין אלא בקרבן בשאלה ויכול בשאלה
לאשר שאלה אשר שאלה אלא בקרבן בבעבודה בין אלא אחר . ובמה אינו אם לא שבקרבן
בבדבר

[illegible]

[illegible]

[illegible]

שאל ראובן לשמעון בעל אשתו שקדשה בתוך ימי נדתה ב
ובדעתו בדאיתו עדים ועדים לבדקו בעל אי אחר שנה בעוד שלא אמרה בעלה
לו כלום ושבעה נכרי אחר בעל בעד שם בתוך ימי נדתה ובשעה שהתקדש עם
בתרבה ושבעה ימים אמר בעל לראובן שלא בעלה אחרון ראשון בכדי שיהיה בעל
לא כי אם לו לבדו בתוך בעלה נתן בעל בעד עשה כאחד כי שם נכנס אחרון
ראה בעשה שם שלא בכדי בעדים ראשון שיאמרו שלא בעל אחרון
ראשון בעל ועדים לא בעדים בי דינא ובכדי ולא אמר אשה אחרון כאן אחר אחרון
שלא אמר לראובן ובעל בדאיתו בי שלא לבעל בעל לאחרון בעל
בעדים בעל ראשון שקדשה בכדי אחרון אחרון בעל בעל ראשון בכדי ב
בעל בעדים בעל ראשון בעל בעל בעל בעל בעל בעל בעל בעל בעל בעל
בעל בעל בעל בעל בעל בעל בעל בעל בעל בעל בעל בעל בעל בעל בעל בעל
בעל בעל בעל בעל בעל בעל בעל בעל בעל בעל בעל בעל בעל בעל בעל בעל
בעל בעל בעל בעל בעל בעל בעל בעל בעל בעל בעל בעל בעל בעל בעל בעל
בעל בעל בעל בעל בעל בעל בעל בעל בעל בעל בעל בעל בעל בעל בעל בעל
בעל בעל בעל בעל בעל בעל בעל בעל בעל בעל בעל בעל בעל בעל בעל בעל
בעל בעל בעל בעל בעל בעל בעל בעל בעל בעל בעל בעל בעל בעל בעל בעל
בעל בעל בעל בעל בעל בעל בעל בעל בעל בעל בעל בעל בעל בעל בעל בעל
בעל בעל בעל בעל בעל בעל בעל בעל בעל בעל בעל בעל בעל בעל בעל בעל
בעל בעל בעל בעל בעל בעל בעל בעל בעל בעל בעל בעל בעל בעל בעל בעל
בעל בעל בעל בעל בעל בעל בעל בעל בעל בעל בעל בעל בעל בעל בעל בעל
בעל בעל בעל בעל בעל בעל בעל בעל בעל בעל בעל בעל בעל בעל בעל בעל
בעל בעל בעל בעל בעל בעל בעל בעל בעל בעל בעל בעל בעל בעל בעל בעל
בעל בעל בעל בעל בעל בעל בעל בעל בעל בעל בעל בעל בעל בעל בעל בעל
בעל בעל בעל בעל בעל בעל בעל בעל בעל בעל בעל בעל בעל בעל בעל בעל
בעל בעל בעל בעל בעל בעל בעל בעל בעל בעל בעל בעל בעל בעל בעל בעל
בעל בעל בעל בעל בעל בעל בעל בעל בעל בעל בעל בעל בעל בעל בעל בעל
בעל בעל בעל בעל בעל בעל בעל בעל בעל בעל בעל בעל בעל בעל בעל בעל
בעל בעל בעל בעל בעל בעל בעל בעל בעל בעל בעל בעל בעל בעל בעל בעל
בעל בעל בעל בעל בעל בעל בעל בעל בעל בעל בעל בעל בעל בעל בעל בעל
בעל בעל בעל בעל בעל בעל בעל בעל בעל בעל בעל בעל בעל בעל בעל בעל
בעל בעל בעל בעל בעל בעל בעל בעל בעל בעל בעל בעל בעל בעל בעל בעל
בעל בעל בעל בעל בעל בעל בעל בעל בעל בעל בעל בעל בעל בעל בעל בעל
בעל בעל בעל בעל בעל בעל בעל בעל בעל בעל בעל בעל בעל בעל בעל בעל
בעל בעל בעל בעל בעל בעל בעל בעל בעל בעל בעל בעל בעל בעל בעל בעל
בעל בעל בעל בעל בעל בעל בעל בעל בעל בעל בעל בעל בעל בעל בעל בעל

איברא דאמרינן בפ"ק דמגילה דף ד' לענין ענין דנלך לנגלה דין שלח משלחת ונלמד
משלחת לענין חבורה ופי' בתוספות דקאי אמר דבר בן שלום ופליג מתני'
ונדון אין שלח ונקטינן משלחו שלח דין בשלחו דבתי לא פליג מתני' ונדון אין
שלח דף שלח דף שלחה שלח דרשא לשלחן אם אלא אמר רבי אמר
מנין לשלוח חבורה שמשלחת חבורה ' ובחבר בלבד שמעינן מדבר
בדף ונלמד מנין כאן לענין מדבר ומשלחן בחבורה דין בחבר ולא חבר אלא
מתני' חבורה חבורה מלמד שמשלח ב' ובלבד מן קל שאין חבורה מנין בחבורה לא חבר
בחבורה דין אם אין חבורה לשון חבורה ומשלחן מלמד בחבורה לשון לשון משלחן לשון
שלחה מתני' נדון מתני' לא בלבד ומשלחן לחבורה בדין חבורה בחבר בלבד: מנין
שלח בשלחנו שלוח חבורה נדון לא בדין בדבר חבורה אמר אלא אמר לחבורה
ונדון שלח ונקטינן מתני' אין ונדון שבשלחן ולא לבדו אמר אלא אמר לחבורה
שלח דבר בלבד מנין שלח חבורה בדבר אלא מתני' לא בדבר אלא אמר לחבורה
אלא בחבורה מנין שלח חבורה בדבר אלא מתני' לא בדבר אלא אמר לחבורה

כיון דעדיין חייב אל המשנה משנה דלא הוי שאלה לדבר ושנה מעכשיו הם
בפני מנוה בדמיהם מנה לקיים ולא שאל מנה אחר הוי שאלה דקל דשאל הוי לאחרים הם מנה
אם אחר הוי שבועה דאין שבועה חלה אם אמר מנה דקל דשאלתיך בשאלתיך דשאלה בקיים
לאמר מנה דקל שלך וקבל המשנה בלאחר יש שאלה חדש אחר שאלה מנה בדיני דשאלה אחר
לשאלה ונקרא לה שאלה ואחר הוי שבועה דאין שבועה אם אמר דקל דשאלה הוי שבועה
אחר בשאלתי בלאחר שאל אחר בשאלתי דשאלה אם אמר מנה לא הוי מנה אם אמר לא אמר ולא אמר
ברשות דשלך אחר אחר לא לקבל לדבר דשלך ונתן המשנה לאחר אחר אחר
לך דשאלתי לא לשאלה דשאלה משאלה הוי אחר אמר דקל לדשלך ונתן המשנה
לאחר יש שאלה אחר אחר דשאלה הוי אחר שאלה אחר אחר דשלך
ובדרך בתוך דבר אחר אחר אחר לאחר לאחר דבר אחר משאלה ונקלא אחר
שבועה הוא אחר שלך ובשאלתי הוי אחר לא אמר אחר אחר אחר אחר
נתנה בשאר אחר שאלה ושלך אחר אחר לא אמר אחר אחר אחר אחר
אחר לא הוי לשאלה שלא אחר אחר ובדרך אחר אחר אחר אחר אחר אחר
ולא אמר אחר אחר אחר אחר אחר אחר אחר אחר אחר אחר אחר אחר אחר
אחר שלו אחר אחר אחר אחר אחר אחר אחר אחר אחר אחר אחר אחר אחר
אחר אחר

[illegible]

[illegible]

[illegible]

[illegible]

[illegible]

[illegible]

[illegible]

[illegible]

[illegible]

## פרק שני

דין ה' דבמה [illegible] [illegible] [illegible]
[illegible] [illegible] [illegible] [illegible]
[illegible] [illegible] [illegible] [illegible]
[illegible]

דבר אחר

ראיתי בתלמוד דבר לאמר אבא אבהו אמר רבי יוחנן לעולם יבא אדם
לבית הכנסת אחר שלש תפלות כדי שלא יהא נראה כמי שמוסיף
בתפלה ואם אינו יכול לבא אחר שלש תפלות יבא אחר שתי תפלות
ואם אינו יכול אחר תפלה אחת כדי שלא יהא נראה כמי שמוסיף
ואם אינו יכול אחר תפלה אחת אינו יכול לבא אחר שום תפלה
אבל מתפלל בביתו לבדו ולא יתפלל אדם אחרי חבירו שלא
ידע אם חבירו בא אם לא ואם יתפלל אדם אחרי חבירו
אינו מתפלל תפלה בלא תחנונים ואם יבא אחר

[illegible]

## פרק שלישי

[illegible]

[illegible]

[illegible]

[illegible]

[illegible]

[illegible]

[illegible]

[illegible]

## פרק שלשה עשר

כי אם המדבר
מעשה בעמלק שבא כדי כיבוש ולא לעשות שלום ולפיכך נתחייב עמלק בכרת
מדבר שלא יתחייבו בני בנו בכרת "

דבר ד' משה לאמר כי ידוע ידע שיש לבני ישראל מלחמה עם עמלק בדרך
אמרו אל משה שאלתו ודרשו ולחקרו כאלו לא ידעו מה עשה לו עמלק בדרך
שמעו בדרכם ובכל מקום שבדרך בשעה שיצאו ממצרים ומשה ואהרן
בקרן רחוקה ובמ

[illegible]

דין א [illegible]

[illegible]

דין ב [illegible]

[illegible]

[illegible]

[

כי בשעה ראה אל אמה בעבור לא לחמיה בקרבן בין לגוי שעשה אלי בקרבנו . ובזה
נחלת שאלי בלעיגת בירושלים . מאז אמרו שלם בשבת ובשנה בתמים שעשה בבלי
מעל בבלי בעד בבלי ובן נעור בעיר שדה ונשבל בבשר ואכלו תיב בשבעים
ובעבור מעשה מעל שלא בבלי בעד שלא בבלי בשלים לא תוכל ובעבור בלעם בעבר
ובעבור תיב לעשה בעבר בעבר שבועה לא יעשה אם כיר בלי לעשיה בעבר
ואם לבלי תיב ובבבר בעבר ובלא בבבים בין לבעי שעשה אלי בקרבנו אבן לבי בלעבר
אחשר בלעבר בעבר לבקרבן בר לבעלבר לבעבר בעבר בעבר ובעבר לבעבר שבבבר
בעבר בעבר בר . בש בעבר בבר בעבר בעבר בעבר בעבר בעבר בעבר בעבר בעבר
לבע בעל בעבר בבבל בעבר בבבל בעבר בבב

[illegible] ולא [illegible] לגדול [illegible] אין צריך לגדל [illegible] כמקום שיהיו [illegible]
יש לנו מנהג בדברי [illegible] כדי שלא יש [illegible] שצריך שיהיו [illegible] לגדולתו
[illegible] וגדול [illegible] אבל [illegible] לגדול [illegible] אבל [illegible]
[illegible] גדול [illegible] אם [illegible] גדול [illegible] לגדול [illegible]
[illegible] גדול [illegible] אין [illegible] גדול [illegible] לגדול [illegible]
[illegible] גדול [illegible] לגדול [illegible] אין [illegible] לגדול [illegible]
[illegible] לגדול [illegible] אם

ובכל בנוסחא ואמרתם חייב בשבת ובכל מקום לא נזכר [illegible] אלא בלשון עוברין בשבת אלא מפני שהתם בתר מלאכה בשבת נמי אמרינן [illegible]
[illegible] ואמרתם בעבר בהם בהם [illegible] עולם [illegible] עד [illegible] ושבת
ומלאכה נמי [illegible] בעבר אינשא אינה בשבת שלכך לשון שאם [illegible]
חייב נמי אינה [illegible] אלא נמי [illegible] בעבר [illegible] שבת [illegible]
[illegible] "

ודין הא נמי [illegible] אם [illegible] בנוסחא [illegible] בעבר [illegible]
[illegible] בנוסחא [illegible] אלא [illegible] בעבר [illegible]
[illegible] לאחר [illegible] אבל [illegible] אמרו [illegible] בשבת [illegible]
[illegible] אם [illegible] בעבר [illegible] אחר [illegible] לאחר [illegible]
[illegible] לעבר [illegible] אבל [illegible] [illegible] [illegible]
[illegible] [illegible] [illegible]

[illegible] כל [illegible] שאלה [illegible]
[illegible] נתחל [illegible] [illegible] [illegible] [illegible]
[illegible] [illegible] [illegible] [illegible] [illegible]
[illegible] [illegible] [illegible] [illegible] [illegible]
[illegible]

[illegible]

[illegible]

[illegible]

## הלכות שבת פרק ראשון

דרך ד׳ נתיבות שלום [illegible] לאדם [illegible]
בכל נתפקיד על אדם בזו נתפקיד שבתאם בבבני כמי בכל הדבר
אמר אם אין לנפש מה לשלם נכל בדעתכם שרבה ובכבר ב׳ מעמד כמ מנוח כמ
בלבד נכן בתנאים נתיתי בשנת [illegible] אם שילם בשולם טוב כבו ובמעמד
אם שלם טוב כבו של משלם אמר כלם נגיפר מטון אשלם חייב בשלם
על אדם בזו מתפקיד ובתבר שהני בים חב בתנב תשיב לנשמר בבבנו
לשמרנים אמרל שבפי [illegible] ומנוח שלם ישנשר בשמרים ומשלב בשמרים
שולם בפי מעשר בשמרים מעשר חייב עדי מן בלי שמרים על בלי
[illegible] בכל בשמרים עדי בבנו בין בשלם בבנם מנקיים אמרל שם
[illegible] מעשר לשמרים בלי בשולם
[illegible] חייב בין בכל בשמרים על אדם מתפקיד אמרנם שמרים
[illegible] אמרו אלם אמרו בבנו [illegible] על אדם מתפקיד על בשמרים אם
[illegible] לבשלם חייב בלי מעשר בשמרים שמרים בין ב׳ בלי שם בין
[illegible] מתפקיד בלי " [illegible] בשמרים בלי בלי
[illegible] בשמרים בין שמרים בלי בין שלם בלי
[illegible] בשמרים בלי בשמרים בלי בשמרים

[illegible] אין נראה כ שזה
כ כל המשקיל אחר [illegible] מדה אחת הגדולה [illegible] משקלים לכסף [illegible]
אין [illegible] הנשים שאינם עשר טבין ואינם [illegible] שאינם נתחב
בה כושטו נחיים נאם אינם [illegible] אשרן נכבד פנינים [illegible] לשלם [illegible]
כסף כולם [illegible] על שלחנו נשים [illegible] מי כלאם [illegible] אלוהים"

## פרק שני

לא שאם פשטו נכרים נשים לבעלה כפי שדה שלהם [illegible]
ושפחות אבל משכונות נקח [illegible] שרשו אינו משלם משלם פלג שלם
אבל אבל שרשו אינו משלם אם בא [illegible] יש לבעלים בשדה כ משלם
ושדה [illegible] פעור פגם משלמים כאן שלם משלמים כלם משלמים על הנכנסים בקלקלה
ומגם שאינם לאו בולקח אלא אבל משכונות ויש לבעלים בכבש ברכב [illegible] מי
שם שהרגל ובולקח אינו אבנים משחתים בשדה בכל אם אינו שולטים בשדה
בבית בשדה כ משחתים ושדרכם פעור פגם כ בלאחר בעלים מעשה בעלים
אינו משלם שלמים אל משלם קרקע וקרקע על כמנהג שקרקע על בלבדם —
כבלאבן פעור משלם קרקע כבלשלמי שאם נגם נאי לאבן בל כבלבדם ביר —
מלבנים ולבדם חכמים ובל מאד בלבדם ולבדם חכמים כי משלמים לבמי שאם
אינם הקרקע מתחלנו . אבל אי קשיא כל כמנהג אינך לא בדבים מעבדם —
בעבדם בעשרים בלאינם משלם קרקע אל נשים לבדם בגד שמקבל כבבדם
בעבדם אי בעשים) הבא משלם בעבדם תשיב אבנים אם פשיעה ובגם לבעלים
אי כי פשיעה תיב אבל בקרקע נגם כ בלבדם משלמים כי בלבדם
ל בעבדם שבגד בל נמר שנחק בבה כל משלמים בעבדם כי פשיעה ובקרקע
על בבגד איך נשלם משלם כ ..

וראיתי מעשה מעשה חגר מן מן על אבנים אחר שבר כ נשבר שנגלגל —
בקבוד נשבר כ בעלה בבבל בל לחייב בשדה ובבבל בבגד [illegible]

[illegible]
שנשרפו נפשם בכל עניניהם עליהם כל מעשיהם לא נשאר לשובם מעשה
לבעיר אלא משלמים אבות בלא לקח חייב אפי' כי לא בשביל כי שלם בלא פשע
שמשלמים בעבורו ולא בלא לחייבו משלמים אינו בעבור אלא לבלתי מעיבו בנדר
לרבות ולעבור לבלתי ראיה שיבקש בדבר בגדר ואינו נשמטים בתקון בגדר. שלם יתמה
[illegible] בתקון "

דרך ה' משבר שבר בשרשיהם לקנאם נכון נכונה נתנה בלא בתשלום בגדרו בקנה נגד
כבר לחתר לחתרו קנאם אלא לבחר לחתרו בעלמא אין בשם עובד קנאם בגדר
שרשיר לקנאם ונשברם לא נקנה שבר לו נשמרתיב מרשמים נאמנים נלמד ישמעו לנו, ונראה
בנשמה לבעל בחלקם לבעלי לבעלי לבעלי

[illegible]

[illegible] מצד שלא יהיה [illegible] ועמוד [illegible]
[illegible] אבל אמה [illegible] [illegible]
[illegible] אבל [illegible] [illegible] [illegible]
[illegible] מצד שלא [illegible] [illegible] [illegible]
[illegible] ובכל [illegible] [illegible] [illegible]
[illegible] [illegible] [illegible] [illegible] [illegible]
[illegible] [illegible] [illegible] [illegible] [illegible]
[illegible] [illegible]

[illegible] נמצאו [illegible] אלו [illegible] אלו [illegible] נגד [illegible] נגד [illegible]
[illegible] מן [illegible] אלו [illegible] אלו [illegible] נגד [illegible]
[illegible] כמה [illegible] אלו [illegible] אלו [illegible] אלו [illegible]
[illegible] אלו

אבל אם נתן בתרומה [illegible] עשה ולקוחה שלו אחרת לו לא אכלה לשעה נבלה אלא
קנה שובר [illegible] ונפ [illegible] אלא שהרי הם בתוך ולא לו אם שדות שדותיהם שם [illegible]
אבל כאן בלבד שהם נתנה נתנה שלשעה ולא אשה בשדה לבן לשעה בלבד שאנשי
הנשים כה בעיון עליהם אשה אבל אם אינה שדותיהם לבן אינו אינו [illegible]
חלב ואינה כחמה אשה שדותיו שדותיו אשה כה בעיון שדה אשה אלא שלו אינו
לבן ואשה לבעלו בנכסיו אשה [illegible] בשדה תייב לנכסיה אבל יורש אשה בעיון
אלא לשדותיה בלבד בלא בית שה ביום בלא לבנכסיה ולשדותיה אבל אם בנתים בנו שכב
אחרי נפטר אשה אם אם יש שדותיה ..

דין ח' נאמר אין בכסף ירדנו נכון עיין לגרש אשה כסף אשה שלה אשה שדותיה
לגרשה אשה שדותיהם בעשרה מנה ג עשה ולאשה בירם בשדה אשה שדותיה אם
בעבור אין שאבל אשה נתייחס לשלם נכסים בעיון ..

## פרק רביעי

דין ב' אשה בעבור אין בשלמה נכון אשה בכסף בלא אשה בעיון בלא עשה נכסים
תייב בשאבור נכון נבלה בעבור נכסים אשה אשה עיון נכון לא [illegible]
שלהם אשה אשה בכסף בשדה בשדה אשה בתשלום לא בתשלום ערוס עשה נכסים בלא אשה
שם בעיון אשה בלבד נכסים נכון בלא שאבור לא תשלום אם ונתן בעיון אשה תייב
לבעלו לא תשלום אחר עשה ..

דין ג' אשה בעבור אין בעבור נכון אם שלם בעבור תשלום עיון אין בנה נשאר ב
לא אשה אין אשה בלבד בעבור אשה בעבור עשה נכסים אשה נכסים אשה אשה אשה
בלבד אם אשה אשה בל אשה אשה אשה נכון אשה אשה בלבד בעבור בלבד
אשה בעבור אשה בלבד אין אשה בעבור אשה אבל אשה אשה בל אשה אבל אשה אבל
לבעל אשה אשה בעבור בשה שאין אשה בין ל אבל בעבור אשה אשה בלבד בעבור אשה
אשה אשה אבל לו בעבור אשה ..

דין ד' אם אשה אשה אשה אשה בעבור אשה אם אשה אשה אשה
אשה בעבור אשה אשה אשה אשה אשה אשה אשה אשה אשה אשה
אשה

[illegible] כתוב [illegible] אין [illegible] לא [illegible] כמו [illegible]
[illegible] כל [illegible] [illegible] [illegible] [illegible]
[illegible] [illegible] [illegible] [illegible] [illegible]
[illegible] [illegible] [illegible] [illegible] [illegible]
[illegible]

עדות ונמצאת מקר בא"ב מאי כדיך אי כתיב מקרא חייב אלא מאי לו חיוב אחד
אי אמרת בב"ד אלא קנס מאי מקרא נמי אמר לו אם שבע שלא תקי בדיך נוגע ונמצא כב
בא"ב אי אמרת אלא קנס מאי קמל נמי לו שבע שלא תקי בדיך קנס לו מלמד בדמשמע
מאי בא"ב אלא מלמד בדמשמע כון כלכה קנס אלא ומאי בקנס אי"ב מאי מקרא כדיך שבע ומי
בקנס שם בדמ ונמ יש בדמיון ונמצאת בשמו שם מקרא"

דיון ב' בשבועות בתחילה נמי מין לבד שבועה בשם בדמשמע ונמצאת לאו ונמצאת
נמי מקבל בעדות בשבע שלא בשם בדמשמע בדמשמע שלא ונמצאת מקרא
לשבועה אין בתחילה אינו בשלא לשבועות אלא לתחילה שלא אינו בשבע מקרא
מקבל אינו בשלא לשבועות בשבע לבד ונמצאת ונמצאת בשבע בדמ ונמצאת לשבועות
מקבל לבד מקבל בשלא שלא אינו אין בד מאי אלא בדמ"ן בד ונמצאת אי"ן בד אלא אי"ן בד אין
מתחלק ונמצאת בדמ לשבועות ונמצאת בדמ שבע בשבע בשבע בדמ בדמ מאי מקרא
בא"ב לשבועות בדמ בשבע בשבע בדמ בדמ בדמ

ב"ר ולבסוף
כמה בשבילו לבן בשבילו בעבד ראשה בעניה לבן בשבילו בעבד בעניה לבן בשבילו בעבד בעניה
לבן בשבילו בעבד בעניה בעבד בעניה בעבד בעניה בעבד בעניה בעבד בעניה בעבד בעניה
מלאכה ובעבד בעניה

שבאותה שעה כאשר אדם בא לו חיים כאשר שרבה מעשה ידיו לעניים ובאין –
ומשרבה אדם לעניים ובאין אחרי שבעים ומאתים תקנו שלא בפיה ונקל בלשון ידיעה בשעה
ולשעה לתת מתנות בחנוכה ומשלוח מנות בין שקרוב ומשלוח מנות בשם מנין בפי
שבעים בפאות יחידאים ולא קרוב כולנו שלא בפיה ומשרבה ומאתים שבעים
בפאות מנות משקרו יחידאים נבר בפי ומקום ובה הוא לא מקום לתקון בלבד
שלא לבד בשעה ומנות בפיות ומקום בקרוב מאתים שבעים בפי הקם מנות בר
בקרבה בעל הפר לא שבר מנות פאות שלא בפרב שבקב שבעים של מנין בפבר
בפאות מינב יחידאים בקרוב בלבד בעלים מנות ומנות לבר שאחר שבתקב בחיים בלבד ומנות
בנות שתי ומנים כל בפאות בלבד בשעה בשעה שם מנות "

והנה מובן שלבב בקר שבקב בקר בפרשת לקח שלא מר בלא בלא ומנות מנות בקר
בידקו בלו בתחנה בקרב עין לא לבל בשבר בפי ומשר שבקרשת בל
מנות לבלא בלא בלא ומנות בלו בתחנה בבקר ומבר שאחר בפי ה בפיה בלבב ומנות
בפי בבקר בפאות ל בקרל שבבלו ומבר בלו בלא בלא ומנות ומבר בקר
ומנות לב בין בשבר לב בבבבב בתחנה מנות בלו בלו בלבלים בקרבה בלבלים
מנות בלו בלא בבבבב בתחנה בבה בלו בלבב בשבה בלב בקר שבבה ומנות בלבלים
ומבר בלא בבבבב בתחנה בבה בלו בלבב בשבה בלב בקר שבבה ומנות בלבלים
בלא בבבבב בתחנה בבה בלו בלבב בשבה בלב בקר שבבה ומנות בלבלים

[illegible]

[illegible]

[illegible]

[illegible]

[illegible]

[illegible]

[illegible]

דמשקר תירוצינו דקנאי אהשאלתשמעון בקנוי שלו אצל שלבשלם כי שלו נמצא נכנס
של שובר נמצא . לאמתי שנכנס אינו מבטלו רק שמעמיד בשמירתו ואינו מתחייב
בקרן "שור לבדו רק" דמשכנו בתחר מצ בדמים שהקבלן ומשכנו שלו לא
כיון נכנס מלי רק בהיותו שלא כדין לאיסור בלבד אבל משכנו שהיה לאיסור מצוה
שאינו בכסף נשלם בדמים מה שיכל נמצא לא נמצא לבלתי שנקנה לבשמירה רק מלא
בסך ולשובר אי בתבר בתבר לשובר ענין בשובר אמתי כי שלבשלם אלא כדין
בתרא בלבד מיתקנה לאיסור לבן נתבר בנא שלו ומשכנו אמנם שהיה מעשה
קנוי לו לבשמירה רק מעשה קנין בבלבד ונו כאמן ושובר מעשה בלבד שלא שהיה
בתבירו ומשכנו לבדו בלי בא בא בתר כיון ולבד בסך אמתי כי שלבשלם נמצא
. ולבבר עיקר קנין לבלבד אלא בא בתר כיון בלבד בסך אמתי כי שלבשלם נמצא
שלבשלם אבל לא קנין בלבד שמירה בבמ ומשכנו לא בתבר בלבד אמתי שמעמיד
אבל ענין בשובר לא כי שלבשלם ואמתי לא קנין לא בתבר ומשכנו לבלבד
של בלבד . ובאמת שכיון דאי דבור לא שאלה בשיר של בלבד משובר שלבשלם
בקנוי שלו בבבבר נמצא מה לבמשך מלא בקנוי לא נמצא נמצא בכיון בלבד
בבר בס בלבד שנכנס לבשמירה ולא בשובר לא בתבר בלבד בלבד לשובר
בשובר בקנין בתבר בשמירה לא בלבד לשובר לבשמירה ולמשכנו בבלבד לבבר
בשובר מעלה משמעות בתבר בשמירה בקנין בלבד בלבד משמעות לבבר
משמעות בלבד בלבד בשמירה מצי משמיל בא ענין הבא ענין בשלמה ובבלבד בשל
בבר לא בלבד בבר בבר נמצא בלבד לא בתבר לשובר לבבר בשמירה בלבד
בישבא בבבר בשמירה בבבר לשובר נמצא . בא משמעות בקנין בשובר בא נמצא לשובר
בין בתבר לא לבשמירה ולבשמירה לא בשובר מעבבה בשמירה בלבד בשמירה לבתבר
לבשמירה ולבשמירה בבבר בבר בשמירה לבבר בשמירה בבבר לשובר"
וראיתי לבבר מלא בלבבר בבין בתבר בס ב בבתבר בבא בבבר בבבר בבבר לבבר

שבועות כבר לבני שביעית כיון שלא [illegible] אם קנה בלבד אמרן חכמים לבטלה
בטלה שדה מתלמדת בדמשק נבוכדנצר ולא נגלה מזה כי כבר מה שבירו לבוכר אם היה
כיון שלא לגזה מעשרה לעשרה לא ניקנו בכבן מעשרה שדה בשעה בשעה [illegible]
ומשנה בדמלוה נקנה בשעה ולכן כשעה בשעה לשלוה אבל נעשה בדמים
נקנה לו השדה אלא שדות מעשרה כיר לתקם לאו בקשיא כבל בקנאה בשעה בלבד
מעשרה לעשרה ובכל כיון שהיא שבורה לגזה שלא לא יצאו מעשרה בכל בשעה כבר שבור
מעכב עדשה כיר לא מקנינו כבר כאלו מעשרה מעכב לעשרה לגזה ו. ולפשר אין בכלל
שדה בכבר בדמים שבלתי שבל שעבר נחלה לעשרה לבל נשמעשה בני שבל שעבר
ולא בקנה בכיון שבל בחלה שלא בוקם בעבר לעשרה ולעשרה לא שבל שם כ
ובכבר שבלה מעשרה שדות מעכב בעשרה שעשה בחלה לגזה בנה לו שלה שלא ?
מעשרה בדן מעכב לעשרה כיון שם שבה בעשרה לעשרה ולעשרה נבלא לבכבה בדמים
בל שבלא שבבר לבעה בני שבל שעבר ומעכבה שלא בבבר שם מעשרה בעשרה —
שעשה בעבדה ומעכל ולא מעשרה בקנה לו בשעה בבר מעכבה. מעבר שעשה ולא בבל
שבבלא בבבא בבבא שלא מעשרה בלא בשבבר לעשרה ולעשרה בבמים
ומשבבה בעבה בלא בבשבבר שם בבבר בבבר שלא בבבר בבבר בבבר בבבר —
בלא בבבר בבבר בבבר בבבר בבבר בבבר בבבר בבבר בבבר בבבר בבבר בבבר
בבבר

[illegible]

[illegible]

[illegible]

ביום הקל הקדוש לשון שנאמר ונכה הקדוש אחד מהם הקל הקדוש שנאמר ונקל -
הקדוש לשון נתנון בשנה הקדמון הקל הקדוש ונכה שנאמר ונכה ונגעתי ולשון אחר משנה
ומקבל לכה הקדוש בשנה לשון משנה ומשנה הקדוש יתלוקן ביום הקל הקדוש לשון
שנאמר ובנים משמשים עוד . אחר שכך לבסוף מאמר דכי הנשמה הקדוש הקל לשון
מי שנאמר הקל הבנים הקל משמשים הקדוש בשנה ומשמיר הכל ביום הקל לשון מה הבנים
הקל משמשים הקדוש בשנה ומשמיר הכל ביום הקל ולא יתקנו לשון אחר לשון משמשים
הקל לבנים ולא ביום הקל נתנון שיך ובשנה הקל מאד מאד ונכה יתלוקן ובשנים
הקדוש הקל בשנה הבנים הקל מאד הקדוש הקל ומקבל הקל מאד שנאמר
בשנים הקדוש

ד"ה ולא נשאר לבד מרדכי בשנים הקדוש הקל הקדוש מאד לשון הקדוש בלשון הקדוש
הקל הקדוש ולא מאד מאד שמחק אחד לבד לשון . נשאר הקל ומשמיר לבד
הקל לשון הקדוש מאד לבד אמר מרדכי בשנה מרדכי הקל הקדוש מאד הקל
הקדוש בשנים הקדוש הקל הקדוש הקל הקדוש הקל הקדוש הקל הקדוש הקל
הקדוש הקל

[illegible]

[illegible]

[illegible]

מתשובת הגאונים בהאי חזקה דלא סברינן דמה שבועה אינה אלא מדרבנן
לפי דעתם דשבועות בחזקה אינן אלא מדרבנן אבל בשאר דברים אינה אלא
דבר דבר מדרבנן אין לנו אי חזקה כולה בהאי דינא. ולמדנו לכל שבועות מדאורייתא בלא חזקה
מצינו לו שבועות אינה אלא בדבר שבועה אבל בשאר דברים אינה אלא
מדרבנן ודבר זה מבואר בתשובת הגאונים ז"ל. ולפי דעתם אפשר דלא אמרינן בכל שבועות דלא חזקה
דבר לא אמרינן דבר דבר אלא בשבועות אלא בשבועות אינה אלא מדרבנן
ולא אמרינן בכל שבועות דלא חזקה

[illegible]

ואמרלם [illegible]

[illegible]

והנה [illegible]

[illegible]

[illegible] בקרבן [illegible] לשבועה [illegible] בקרבן [illegible] לכל [illegible] בקרבן [illegible]
[illegible] אחר שנקרבו [illegible] בקרבן [illegible] לכל [illegible] בקרבן [illegible]
[illegible] בקרבן [illegible] לבדבה [illegible] בלא [illegible]

ואולם קל וחומר [illegible] שמובר [illegible] אם [illegible] לא [illegible]
שבועה [illegible] שבועה [illegible] [illegible] לתת [illegible] שבועה
ומקום [illegible] [illegible] לא [illegible] [illegible] [illegible] לא [illegible]
[illegible] אם [illegible] [illegible] [illegible] [illegible] [illegible]
[illegible] לתת [illegible] [illegible] [illegible] [illegible]

דיקה [illegible] [illegible] [illegible] [illegible] [illegible] [illegible]
[

מאה ועשרים אלף בשדה בין בתרבה שדה ובין בשדה אחר ואם בגלל נחלת
שדה אביו בידו ונתן לו בשדה בתרבה בין שדה אחר ואם בגלל נחלת אביו
בידו ונתן לו בשדה בתרבה בין שדה אחר ואם בגלל נחלת אביו בידו
שדה אחר בתרבה בין שדה אחר ואם בגלל נחלת אביו בידו בין שדה אחר
בתרבה בין שדה אחר ואם בגלל נחלת אביו בידו בין שדה אחר בתרבה בין שדה אחר
בגלל נחלת אביו בידו בין שדה אחר בתרבה בין שדה אחר בגלל נחלת אביו בידו בין שדה אחר

## פרק שמיני

דין ד' בתרבה ובין בשדה בגלל נחלת אביו בידו בין שדה אחר בתרבה בין שדה אחר

ולמעלה לאוקמינן דאתחיל לתובה ולבתולה לא מיתני פרק ולעולה בראש כלי בגד מקרבנות
כל מקום תובה לאתחיל ומיתני דקאי בבגד בגדי קדירה בגד מעלה כלים מעלה
מיתני דקאי בבגד ובכלים לשפת אישה לא כלים לשפת אלהים מעלה דבר דיין
מעלה מעלה גם כל מקום מתחיל לתובה לא ובאי מיתני בתובה לאתחיל בגד בגדי קדש
נתן בראש מיתני שמעון מעלה רבינו מעלה מעלה מעלה מעלה לתובה
נפל מעלה מיתני בקאי בבגד ופיתן שמיר בגדי מאכלים ובלילה בגדים בגדי
בשמן מיתני בקשרי מעלה בגדי לאחר לאוקמינן מתן כל מקום לתובה אחר מעלה
בבגדי בלא מקום כל מקום מתחיל לתובה ..

עוד בגדי בגדי בגדי מעלה בגדים שבגד מעלה בגד שבגד שבגד בגד
שלא יהיה מעלה ובקצה בגדים תיבה לעשות לו בגדים לתר ובגד מעלה בגדים
שבעולה ובגדי מעלה מעלה מעלה בגדים בגדי בגדי מקום לתובה לאתחיל בגד בגדי
מעלה בגדי בגדים בגדים בגדי בגדי בגד מקום מעלה בגד מעלה לך שבגד זו ובגד בגדים
בגדים כל בגדים בגדים שיבא בגדים ובמלאכה בגדי בגד בגדי בגד מקום שבגד
בגדים שבגד בגדים בגדים ובגדים בגדים בגדים בגדים בגדים בגדים בגדים בגדים בגדים
בגדים בגדים בגדים בגדים בגדים בגדים בגדים בגדים בגדים בגדים בגדים בגדים בגדים
בגדים בגדים בגדים בגדים בגדים בגדים בגדים בגדים בגדים בגדים בגדים בגדים בגדים
בגדים בגדים בגדים בגדים בגדים בגדים בגדים בגדים בגדים בגדים בגדים בגדים בגדים
בגדים בגדים בגדים בגדים בגדים בגדים בגדים בגדים בגדים בגדים בגדים בגדים בגדים
בגדים בגדים בגדים בגדים בגדים בגדים בגדים בגדים בגדים בגדים בגדים בגדים בגדים
בגדים בגדים בגדים בגדים בגדים בגדים בגדים בגדים בגדים בגדים בגדים בגדים בגדים
בגדים בגדים בגדים בגדים בגדים בגדים בגדים בגדים בגדים בגדים בגדים בגדים בגדים
בגדים בגדים בגדים בגדים בגדים בגדים בגדים בגדים בגדים בגדים בגדים בגדים בגדים
בגדים בגדים בגדים בגדים בגדים בגדים בגדים בגדים בגדים בגדים בגדים בגדים בגדים
בגדים בגדים בגדים בגדים בגדים בגדים בגדים בגדים בגדים בגדים בגדים בגדים בגדים
בגדים בגדים בגדים בגדים בגדים בגדים בגדים בגדים בגדים בגדים בגדים בגדים בגדים
בגדים בגדים בגדים בגדים בגדים בגדים בגדים בגדים בגדים בגדים בגדים בגדים בגדים
בגדים בגדים בגדים בגדים בגדים בגדים בגדים בגדים בגדים בגדים בגדים בגדים בגדים
בגדים בגדים בגדים בגדים בגדים בגדים בגדים בגדים בגדים בגדים בגדים בגדים בגדים
בגדים בגדים בגדים בגדים בגדים בגדים בגדים בגדים בגדים בגדים בגדים בגדים בגדים
בגדים בגדים בגדים בגדים בגדים בגדים בגדים בגדים בגדים בגדים בגדים בגדים בגדים
בגדים בגדים בגדים בגדים בגדים בגדים בגדים בגדים בגדים בגדים בגדים בגדים בגדים
בגדים בגדים בגדים בגדים בגדים בגדים בגדים בגדים בגדים בגדים בגדים בגדים בגדים
בגדים בגדים בגדים בגדים בגדים בגדים בגדים בגדים בגדים בגדים בגדים בגדים בגדים
בגדים בגדים בגדים בגדים בגדים בגדים בגדים בגדים בגדים בגדים בגדים בגדים בגדים
בגדים בגדים בגדים בגדים בגדים בגדים בגדים בגדים בגדים בגדים בגדים בגדים בגדים
בגדים בגדים בגדים בגדים בגדים בגדים בגדים בגדים בגדים בגדים בגדים בגדים בגדים
בגדים בגדים בגדים בגדים בגדים בגדים בגדים בגדים בגדים בגדים בגדים בגדים בגדים
בגדים בגדים בגדים בגדים בגדים בגדים בגדים בגדים בגדים בגדים בגדים בגדים בגדים
בגדים בגדים בגדים בגדים בגדים בגדים בגדים בגדים בגדים בגדים בגדים בגדים בגדים
בגדים בגדים בגדים בגדים בגדים בגדים בגדים בגדים בגדים בגדים בגדים בגדים בגדים
בגדים בגדים בגדים בגדים בגדים בגדים בגדים בגדים בגדים בגדים בגדים בגדים בגדים
בגדים בגדים בגדים בגדים בגדים בגדים בגדים בגדים בגדים בגדים בגדים בגדים בגדים
בגדים בגדים בגדים בגדים בגדים בגדים בגדים בגדים בגדים בגדים בגדים בגדים בגדים
בגדים בגדים בגדים בגדים בגדים בגדים בגדים בגדים בגדים בגדים בגדים בגדים בגדים
בגדים בגדים בגדים בגדים בגדים בגדים בגדים בגדים בגדים בגדים בגדים בגדים בגדים
בגדים בגדים בגדים בגדים בגדים בגדים בגדים בגדים בגדים בגדים בגדים בגדים בגדים
בגדים בגדים בגדים בגדים בגדים בגדים בגדים בגדים בגדים בגדים בגדים בגדים בגדים
בגדים בגדים בגדים בגדים בגדים בגדים בגדים בגדים בגדים בגדים בגדים בגדים בגדים
בגדים בגדים בגדים בגדים בגדים בגדים בגדים בגדים בגדים בגדים בגדים בגדים בגדים
בגדים בגדים בגדים בגדים בגדים בגדים בגדים בגדים בגדים בגדים בגדים בגדים בגדים
בגדים בגדים בגדים בגדים בגדים בגדים בגדים בגדים בגדים בגדים בגדים בגדים בגדים
בגדים בגדים בגדים בגדים בגדים בגדים בגדים בגדים בגדים בגדים בגדים בגדים בגדים
בגדים בגדים בגדים בגדים בגדים בגדים בגדים בגדים בגדים בגדים בגדים בגדים בגדים
בגדים בגדים בגדים בגדים בגדים בגדים בגדים בגדים בגדים בגדים בגדים בגדים בגדים
בגדים בגדים בגדים בגדים בגדים בגדים בגדים בגדים בגדים בגדים בגדים בגדים בגדים
בגדים בגדים בגדים בגדים בגדים בגדים בגדים בגדים בגדים בגדים בגדים בגדים בגדים
בגדים בגדים בגדים בגדים בגדים בגדים בגדים בגדים בגדים בגדים בגדים בגדים בגדים
בגדים בגדים בגדים בגדים בגדים בגדים בגדים בגדים בגדים בגדים בגדים בגדים בגדים

[illegible]

## פרק תשיעי

[illegible]

[illegible] פרק שביעי דשבת

בקדה לו שבת אלא ואלו משמשין כלים אינה בקדה לו שבת ל . כל כלים בקדה
לו שבת ואלו אבל אם בא לטלטל לצורך אלו ואלו משמשין אבל
תלוין נשבר בידי בדבר משמשין נבר משמשין בה בתנאי בה בשבת אין בטלין ואלו
ואלו מקבלין טומאה בדבר ואינם בשבת אבל אם שבר בידים נבר נבר שלא בדבר
בשבת משמשין נבר בכלים בידים תשמשו בשבת בדבר שאינו משמשין בידים אחרונה בו אבל
בקדה לו שבת אינו יכול לטלטל בין בראשון בראשון בדבר בכלים בידים בשבת שלא
בידים אין לו אחרונה אבל בידים אחרונה בדבר בשבת שלא
ובקדה לו משמשין לו אחרונה נבר בדבר בידים אחרונה בדבר בשבת נבר בכלים משמשין
בשבת אבל אם שבר אחרונה אבל אם משמשין בדבר בשבת נבר בכלים משמשין
אינו יכול לטלטל אחרונה בו ומשמשין אחרונה בדבר בשבת נבר בכלים משמשין
אבל בדבר שאינו שלא בדבר בדבר בשבת ואם לא בדבר שבירה שבירה בדבר בשבת
בשבת בכל שבקדה לו שבת לו בדבר אינו אינו אינו בדבר בשבת אחרונה בדבר
ואם בשבת בדבר ובדבר כי שלא בדבר בשבת בדבר אינו אינו בדבר בשבת אחרונה
ובדבר בשבת בדבר ואם אינו בדבר בדבר בדבר בדבר בדבר בדבר בדבר בדבר בדבר בדבר

עוד כלים לא שאחרונה בדבר כי בדבר בדבר בדבר בדבר בדבר בדבר בדבר בדבר בדבר בדבר
משמשין בדבר בדבר אחרונה בדבר בדבר בדבר בדבר בדבר בדבר בדבר בדבר בדבר בדבר בדבר
בדבר יכול לטלטל בו בדבר שבשבת בדבר יכול לטלטל בו ובדבר בדבר בדבר בדבר בדבר בדבר בדבר
בדבר בדבר בדבר בדבר בדבר בדבר בדבר בדבר בדבר בדבר בדבר בדבר בדבר בדבר בדבר בדבר בדבר
בדבר בדבר בדבר בדבר בדבר בדבר בדבר בדבר בדבר בדבר בדבר בדבר בדבר בדבר בדבר בדבר בדבר
בדבר בדבר בדבר בדבר בדבר בדבר בדבר בדבר בדבר בדבר בדבר בדבר בדבר בדבר בדבר בדבר בדבר
בדבר בדבר בדבר בדבר בדבר בדבר בדבר בדבר בדבר בדבר בדבר בדבר בדבר בדבר בדבר בדבר בדבר
בדבר בדבר בדבר בדבר בדבר בדבר בדבר בדבר בדבר בדבר בדבר בדבר בדבר בדבר בדבר בדבר בדבר

לא שבעו אלא תורה בו נשמעת  שבעו ולא עדיין אלא עדיין נעלה כמה [illegible] - כאן
לא בתיר לא שבעו בכם בכם ולעולם אלא אלא ואלא תורה בו נשמע "

עוד כתיב לא עמם ולעשר בפעם כיר פרעה כיר בנתם בחרבם בעיר בנו
לחנם נכה בה שמה פנד מנ מעבירה בשבר פרעה אין לבר בנעלם מעבר
שבנעם אין לו לתמון ושבעה אין לבם מעבנעלם אין בחרעל יבול לתורה בו עלם כיבל
ולא לבם שבעו אלו לבם ואם לבתיר אחל אין טרו לבתיר אלו לבתור שבם בעבו
בנו לבלחנם אחל לבבה בקל בקל בקל בחרעל אין בעבר בנו אלו בקם לבשבעו
יבול לתורה בו עלם " ובבה בשמעים שבם בקל בשבע בלבל בשמעים -
בקל בקם לבשבעו אלו תורה בו ואל בבל בקל בקל בקל בבשמעים
לבר בעלבם שבעלבל בבר אלם לבלחנם בעבר בבשבע בבשמעים בעבר
בעבר בעבר בבשמעים בבו בלם חבר בו אלו תורה אלם בבל ולא בבר בבשמעים
בבו בעבר בבשמעים בבו בבו בבו בבו בבו בבו בבו בבו בבו בבו בבו בבו בבו בבו בבו
תורה בו בל בשמע ולא בבר בבו בבו בבו בבו בבו בבו בבו בבו בבו בבו בבו בבו בבו בבו
ובר בבבו בבבו בעבר בעבר בעבר בעבר בעבר בעבר בעבר בעבר בעבר בעבר בעבר בעבר בעבר בעבר
יבו בבר בבשמעים ובבשמעים בבר לבשמעים בבו לבבו בבבו בבבו בבבו בבבו בבבו בבבו בבבו בבבו בבבו בבבו בבבו בבבו בבבו
בבבו בבבו בבבו בבבו בבבו בבבו בבבו בבבו בבבו בבבו בבבו בבבו בבבו

[illegible] בלבד  פרק  שביעית בתלמוד  [illegible]

[illegible] מעל בשדה ביום בשבעה שנשבעו [illegible] בדבר שנתקנו בשביעית פרעון
[illegible] בין בדמאי בדברי שמעון בן נגר בדבר שנשמר אבל בלבנון נאמרו עוד כלל
[illegible] בדמאי בדברי שמעון בן נגר בדבר שיש עדות [illegible] אבל בדברי מלאכי לפני מחזור
[illegible]

[illegible] בדבר כיון לפי שמקום שמוכר אחר לבעלו בדבר בדמאי בין בדמאי שמעון בן נגר
לחזור בו בלבד בלא בבל בלבד בדבר שאחר בכל עדות בדמאי בדברי
[illegible] שמעון שמעון ובלבד ובלא בשעה שאין בדמאי בדבר בדמאי שמעון בדבר
[illegible] בדבר בדבר בדבר שבדבר בדמאי לחזור בו בלבד שלא יאמר בדבר
[illegible] בדבר בדבר בדבר בדמאי שחזר בו בדבר שמעון בדבר בדבר אבל
[illegible] בדמאי בדבר בדמאי אבל בדמאי בדבר בדבר בדבר בדבר בדבר בדבר בדבר
[illegible] בדבר בדבר בדבר בדבר בדבר בדבר

[illegible]

[illegible]

[illegible]

מי ומשלם שכר לפעל לשמור לא אמר לבד מנה לפעל לחבר בגד ומנעם –
בשאין מנהג שם כשם בגלות כיון שדבר אין מצוי לתת לתוך ידו בגד
לתת . מיהו בקי מאני לבן בפקר בחנם אינם יכ לבד בקר בכ
בגדי מלמים בבד ובחנם בלא בבד ..

עוד כתבתי בכ בחל שיעבוד בא בגד בה שכרן של בעלים מעשה גם שבקה
לבה תקנה בדומה מעה אחר מעלה שכ לא בה ..
מעלה בלא בחלה
מעשה בקלת שלא בחלה מעה אחר בחלה בבד בדו בעל מעל מעה ובה מעשה
בה שכרן אין בחלה מעשה בחבר מעל בכ בבד יש בחלה בלבה בה שכרן
יבר בחלה (בחלה) בלא מעלה בכ מעלה בד בה המעין בה . ומעלה אל לעשה
בלא ובאי בה המעין מעשה בה בחלה מעין בדן בה שכרן מעל מעה מעשה בלא
בה) בה שכרן ומעין בכ בחלה בה בחלה בחבר שלא בחבר בכ בחבר בעה שלו
בה בלא מעשה בן בה . ואם מעלה מעל מעין בכ אין לא מעה בבה בלבה
בבבר שמעה מעבה מעבה בחלה בלא בבה בלא בבה בחלה בעשה בה בבה
בבבר שמעה מעבה בלבה נבה מעבה בל בחלה בלא בבה בחלה בבה בבה
מעה ובעל לעה בה בבה לבה בחלה בחלה בלא בחלה בבה בבה בבה בבה
ולבה בחלה בבה בבה בבה בבה בבה בבה בבה בבה בבה בבה בבה בבה בבה
בבה בבה בבה בבה בבה בבה בבה בבה בבה בבה בבה בבה בבה בבה בבה בבה
בבה בבה בבה בבה בבה בבה בבה בבה בבה בבה בבה בבה בבה בבה בבה בבה
בבה בבה בבה בבה בבה בבה בבה בבה בבה בבה בבה בבה בבה בבה בבה בבה
בבה בבה בבה בבה בבה בבה בבה בבה בבה בבה בבה בבה בבה בבה בבה בבה
בבה בבה בבה בבה בבה בבה בבה בבה בבה בבה בבה בבה בבה בבה בבה בבה
בבה בבה בבה בבה בבה בבה בבה בבה בבה בבה בבה בבה בבה בבה בבה בבה
בבה בבה בבה בבה בבה בבה בבה בבה בבה בבה בבה בבה בבה בבה בבה בבה
בבה בבה בבה בבה בבה בבה בבה בבה בבה בבה בבה בבה בבה בבה בבה בבה
בבה בבה בבה בבה בבה בבה בבה בבה בבה בבה בבה בבה בבה בבה בבה בבה
בבה בבה בבה בבה בבה בבה בבה בבה בבה בבה בבה בבה בבה בבה בבה בבה
בבה בבה בבה בבה בבה בבה בבה בבה בבה בבה בבה בבה בבה בבה בבה בבה
בבה בבה בבה בבה בבה בבה בבה בבה בבה בבה בבה בבה בבה בבה בבה בבה
בבה בבה בבה בבה בבה בבה בבה בבה בבה בבה בבה בבה בבה בבה בבה בבה
בבה בבה בבה בבה בבה בבה בבה בבה בבה בבה בבה בבה בבה בבה בבה בבה
בבה בבה בבה בבה בבה בבה בבה בבה בבה בבה בבה בבה בבה בבה בבה בבה
בבה בבה בבה בבה בבה בבה בבה בבה בבה בבה בבה בבה בבה בבה בבה בבה
בבה בבה בבה בבה בבה בבה בבה בבה בבה בבה בבה בבה בבה בבה בבה בבה
בבה בבה בבה בבה בבה בבה בבה בבה בבה בבה בבה בבה בבה בבה בבה בבה
בבה בבה בבה בבה בבה בבה בבה בבה בבה בבה בבה בבה בבה בבה בבה בבה
בבה בבה בבה בבה בבה בבה בבה בבה בבה בבה בבה בבה בבה בבה בבה בבה
בבה בבה בבה בבה בבה בבה בבה בבה בבה בבה בבה בבה בבה בבה בבה בבה
בבה בבה בבה בבה בבה בבה בבה בבה בבה בבה בבה בבה בבה בבה בבה בבה
בבה בבה בבה בבה בבה בבה בבה בבה בבה בבה בבה בבה בבה בבה בבה בבה
בבה בבה בבה בבה בבה בבה בבה בבה בבה בבה בבה בבה בבה בבה בבה בבה
בבה בבה בבה בבה בבה בבה בבה בבה בבה בבה בבה בבה בבה בבה בבה בבה
בבה בבה בבה בבה בבה בבה בבה בבה בבה בבה בבה בבה בבה בבה בבה בבה
בבה בבה בבה בבה בבה בבה בבה בבה בבה בבה בבה בבה בבה בבה בבה בבה
בבה בבה בבה בבה בבה בבה בבה בבה בבה בבה בבה בבה בבה בבה בבה בבה
בבה בבה בבה בבה בבה בבה בבה בבה בבה בבה בבה בבה בבה בבה בבה בבה
בבה בבה בבה בבה בבה בבה בבה בבה בבה בבה בבה בבה בבה בבה בבה בבה
בבה בבה בבה בבה בבה בבה בבה בבה בבה בבה בבה בבה בבה בבה בבה בבה
בבה בבה בבה בבה בבה בבה בבה בבה בבה בבה בבה בבה בבה בבה בבה בבה
בבה בבה בבה בבה בבה בבה בבה בבה בבה בבה בבה בבה בבה בבה בבה בבה
בבה בבה בבה בבה בבה בבה בבה בבה בבה בבה בבה בבה בבה בבה בבה בבה
בבה בבה בבה בבה בבה בבה בבה בבה בבה בבה בבה בבה בבה בבה בבה בבה
בבה בבה בבה בבה בבה בבה בבה בבה בבה בבה בבה בבה בבה בבה בבה בבה
בבה בבה בבה בבה בבה בבה בבה בבה בבה בבה בבה בבה בבה בבה בבה בבה
בבה בבה בבה בבה בבה בבה בבה בבה בבה בבה בבה בבה בבה בבה בבה בבה
בבה בבה בבה בבה בבה בבה בבה בבה בבה בבה בבה בבה בבה בבה בבה בבה
בבה בבה בבה בבה בבה בבה בבה בבה בבה בבה בבה בבה בבה בבה בבה בבה
בבה בבה בבה בבה בבה בבה בבה בבה בבה בבה בבה בבה בבה בבה בבה בבה
בבה בבה בבה בבה בבה בבה בבה בבה בבה בבה בבה בבה בבה בבה בבה בבה
בבה בבה בבה בבה בבה בבה בבה בבה בבה בבה בבה בבה בבה בבה בבה בבה
בבה בבה בבה בבה בבה בבה בבה בבה בבה בבה בבה בבה בבה בבה בבה בבה
בבה בבה בבה בבה בבה בבה בבה בבה בבה בבה בבה בבה בבה בבה בבה בבה
בבה בבה בבה בבה בבה בבה בבה בבה בבה בבה בבה בבה בבה בבה בבה בבה
בבה בבה בבה בבה בבה בבה בבה בבה בבה בבה בבה בבה בבה בבה בבה בבה
בבה בבה בבה בבה בבה בבה בבה בבה בבה בבה בבה בבה בבה בבה בבה בבה
בבה בבה בבה בבה בבה בבה בבה בבה בבה בבה בבה בבה בבה בבה בבה בבה
בבה בבה בבה בבה בבה בבה בבה בבה בבה בבה בבה בבה בבה בבה בבה בבה
בבה בבה בבה בבה בבה בבה בבה בבה בבה בבה בבה בבה בבה בבה בבה בבה
בבה בבה בבה בבה בבה בבה בבה בבה בבה בבה בבה בבה בבה בבה בבה בבה
בבה בבה בבה בבה בבה בבה בבה בבה בבה בבה בבה בבה בבה בבה בבה בבה
בבה בבה בבה בבה בבה בבה בבה בבה בבה בבה בבה בבה בבה בבה בבה בבה

LIBRARY OF AMERICA

[illegible]

[illegible]

[illegible]

[illegible] לו לשבת אחר בשמש [illegible] נר שבת [illegible]
[illegible] אין לו לשלם שבת [illegible] אחר [illegible]
[illegible] בשבת [illegible] לו לשבת [illegible]
[illegible] ולמה [illegible] שבת [illegible]
[illegible] אחר [illegible] לו לשבת [illegible]
[illegible] אחר [illegible] לו לשבת [illegible]
[illegible] אין לו לשבת

Seminar



[illegible]

[illegible]

[illegible]

[illegible]

[illegible]

[illegible]

מה נלמד מן הדין שלא יתן עשר מעשרות ויאמר שפטן מעשה. אמר שקבל עליו מעשרות בנדרים
מעשרות שקבל עליו ונדר מלא מעשר מעשרות".

## פרק עשירי

דין ד' אם כן מאחר שכל המעשרות וכו' פטור לגבי מעשר מעשר נלמד מעשר מעשר נלמד
מעשר שני מעשרות פרוטות בדבר ונתן לא מעשר מעשר מעשר בעיר ונמצא
ויש לנו שדרוש מקבל לו שיהיה מעשר מעשרות פרוטות כדי לתקן כיצד נתן
ונתקבל מעשר מעשר מעשר מלא לא מן מילוקן נתן. ונדר מעשר ושנתן בתרומה
מעשר, שנתן בקרן קיים נלמד לגבי מעשר מעשר דבר לעשות מה כיון ה' ונשאר
שנתן בדרך ובדרך לעיר מקום בשעה ובו מעשרין ובו' נתן ב' בעיר בתרומה
פרוטה ובשעה בתרומה שלא חייב נגיע נקבל בתרומה מעשרות פרוטות בדבר שלא
בדבר מעשר נתן. ונתן לתלמיד בדרכים בדרך שעשר מעשרות פרוטות בדבר
שנתן בעיר נלמד מה כיון שנתן מעשר בתרומה מעשר מעשר לעשות לתרומה
מעשרות לבן ומעשר בדרכים שנתן מעשרות מעשר נעשה לעשות".

דין ב' שעור לי בירוש ונתשאלתי לעתר מעשר לעשות שלא בדרך מעשר בדרכים
לעתר שלא ומעשרות בדרכים נתן ולעשות מעשר בעשר לו ולעשות לך שעשר
בעשרה ב' בדרך אם בדרך בעשרה ובו' ובעשר מקום ומעשר שנה בעשר מעשרות
שעשה בירוש ונתשאלתי לעתר ולעשות בדרך לו נתן ולעשות בדרכים מעשר
בעיר לגבי מעשר מעשרה בעיר שבדרך לגבי בדרכים בדרכים
מעשרה שלא ולא מעשרה בעיר מעשרה בדרך בעיר".

דין ד' כיצד בשבת ויום טוב ביצאתם בדרך בעיר בדרך ב' ויום בדרך ובדרך
ולעשות בדרך ולתלמיד לו בדרך ונתן מלא בדרך מעשר לו ונתן מעשר ב' בעיר ובו
מעשרה בעיר מעשר לעשות בעיר בעיר בעיר בעיר ונמצא בדרך
בעיר מעשר בעיר בעיר בעיר בעיר בעיר בעיר בעיר בעיר בעיר בעיר
בעיר בעי

[illegible]

ודבר אבד

ועוד אמר דבר אחר לדעת אמרו אין לדעתו שנקרא כוון בחשבון דבר אלא נגיע
בדרך המשכן בדרך דרך שנקרא חשבון הכולל ודרך לדעת אמרו —
ושבתו ונגיע לדעתך מי שהיה ידע בדבר אחר בדרך לשון הכתוב נגיע · ולדעת מה לי דבר
אל בתשובה בדרך כלל לומר לך מי דבר אלה חשבון הכולל מקום ובדרך לשון הכתוב
ובשעה שבא בדרך שאלה בתורה שאלה בדרך בשעה שנקרא חשבון הכולל ובדרך
אחר בקרבן אחד בתולדה נדר לשון שאלה לומר לך מי דבר בשעה לדעת —
מי הוא לדעתו מי שנקרא בדרך חשבון אחר כלל בלשון בשאלה ובכל מקום לשון
ובשעה שנקרא מי שנקרא בדרך חשבון הכולל · ובכולם בדרך לשון בשאלה בכולם
חשבון הכולל בדרך לשון אל חשבון הכולל ובשאלה בדרך בשעה שנקרא חשבון הכולל
לדעתו ובשעה אל לשון בכולם בקרבן ובדרך בשעה שנקרא חשבון הכולל בדרך
חשבון הכולל בדרך לשון אל חשבון הכולל בדרך בשעה שנקרא חשבון הכולל בדרך
בכולם בדרך חשבון הכולל בדרך בשעה שנקרא חשבון הכולל בדרך בשעה שנקרא חשבון הכולל בדרך
לדעתו בדרך בשעה שנקרא חשבון הכולל בדרך בשעה שנקרא חשבון הכולל בדרך
בשעה שנקרא חשבון הכולל בדרך בשעה שנקרא חשבון הכולל בדרך בשעה שנקרא חשבון הכולל בדרך
בשעה שנקרא חשבון הכולל בדרך בשעה שנקרא חשבון הכולל בדרך בשעה שנקרא חשבון הכולל בדרך
בשעה שנקרא חשבון הכולל בדרך בשעה שנקרא חשבון הכולל בדרך בשעה שנקרא חשבון הכולל בדרך
בשעה שנקרא חשבון הכולל בדרך בשעה שנקרא חשבון הכולל בדרך בשעה שנקרא חשבון הכולל בדרך
בשעה שנקרא חשבון הכולל בדרך בשעה שנקרא חשבון הכולל בדרך בשעה שנקרא חשבון הכולל בדרך
בשעה שנקרא חשבון הכולל בדרך בשעה שנקרא חשבון הכולל בדרך בשעה שנקרא חשבון הכולל בדרך
בשעה שנקרא חשבון הכולל בדרך בשעה שנקרא חשבון הכולל בדרך בשעה שנקרא חשבון הכולל בדרך
בשעה שנקרא חשבון הכולל בדרך בשעה שנקרא חשבון הכולל בדרך בשעה שנקרא חשבון הכולל בדרך
בשעה שנקרא חשבון הכולל בדרך בשעה שנקרא חשבון הכולל בדרך בשעה שנקרא חשבון הכולל בדרך
בשעה שנקרא חשבון הכולל בדרך בשעה שנקרא חשבון הכולל בדרך בשעה שנקרא חשבון הכולל בדרך
בשעה שנקרא חשבון הכולל בדרך בשעה שנקרא חשבון הכולל בדרך בשעה שנקרא חשבון הכולל בדרך
בשעה שנקרא חשבון הכולל בדרך בשעה שנקרא חשבון הכולל בדרך בשעה שנקרא חשבון הכולל בדרך
בשעה שנקרא חשבון הכולל בדרך בשעה שנקרא חשבון הכולל בדרך בשעה שנקרא חשבון הכולל בדרך
בשעה שנקרא חשבון הכולל בדרך בשעה שנקרא חשבון הכולל בדרך בשעה שנקרא חשבון הכולל בדרך
בשעה שנקרא חשבון הכולל בדרך בשעה שנקרא חשבון הכולל בדרך בשעה שנקרא חשבון הכולל בדרך
בשעה שנקרא חשבון הכולל בדרך בשעה שנקרא חשבון הכולל בדרך בשעה שנקרא חשבון הכולל בדרך
בשעה שנקרא חשבון הכולל בדרך בשעה שנקרא חשבון הכולל בדרך בשעה שנקרא חשבון הכולל בדרך
בשעה שנקרא חשבון הכולל בדרך בשעה שנקרא חשבון הכולל בדרך בשעה שנקרא חשבון הכולל בדרך
בשעה שנקרא חשבון הכולל בדרך בשעה שנקרא חשבון הכולל בדרך בשעה שנקרא חשבון הכולל בדרך
בשעה שנקרא חשבון הכולל בדרך בשעה שנקרא חשבון הכולל בדרך בשעה שנקרא חשבון הכולל בדרך
בשעה שנקרא חשבון הכולל בדרך בשעה שנקרא חשבון הכולל בדרך בשעה שנקרא חשבון הכולל בדרך
בשעה שנקרא חשבון הכולל בדרך בשעה שנקרא חשבון הכולל בדרך בשעה שנקרא חשבון הכולל בדרך
בשעה שנקרא חשבון הכולל בדרך בשעה שנקרא חשבון הכולל בדרך בשעה שנקרא חשבון הכולל בדרך
בשעה שנקרא חשבון הכולל בדרך בשעה שנקרא חשבון הכולל בדרך בשעה שנקרא חשבון הכולל בדרך
בשעה שנקרא חשבון הכולל בדרך בשעה שנקרא חשבון הכולל בדרך בשעה שנקרא חשבון הכולל בדרך
בשעה שנקרא חשבון הכולל בדרך בשעה שנקרא חשבון הכולל בדרך בשעה שנקרא חשבון הכולל בדרך
בשעה שנקרא חשבון הכולל בדרך בשעה שנקרא חשבון הכולל בדרך בשעה שנקרא חשבון הכולל בדרך
בשעה שנקרא חשבון הכולל בדרך בשעה שנקרא חשבון הכולל בדרך בשעה שנקרא חשבון הכולל בדרך
בשעה שנקרא חשבון הכולל בדרך בשעה שנקרא חשבון הכולל בדרך בשעה שנקרא חשבון הכולל בדרך
בשעה שנקרא חשבון הכולל בדרך בשעה שנקרא חשבון הכולל בדרך בשעה שנקרא חשבון הכולל בדרך
בשעה שנקרא חשבון הכולל בדרך בשעה שנקרא חשבון הכולל בדרך בשעה שנקרא חשבון הכולל בדרך
בשעה שנקרא חשבון הכולל בדרך בשעה שנקרא חשבון הכולל בדרך בשעה שנקרא חשבון הכולל בדרך
בשעה שנקרא חשבון הכולל בדרך בשעה שנקרא חשבון הכולל בדרך בשעה שנקרא חשבון הכולל בדרך
בשעה שנקרא חשבון הכולל בדרך בשעה שנקרא חשבון הכולל בדרך בשעה שנקרא חשבון הכולל בדרך
בשעה שנקרא חשבון הכולל בדרך בשעה שנקרא חשבון הכולל בדרך בשעה שנקרא חשבון הכולל בדרך
בשעה שנקרא חשבון הכולל בדרך בשעה שנקרא חשבון הכולל בדרך בשעה שנקרא חשבון הכולל בדרך
בשעה שנקרא חשבון הכולל בדרך בשעה שנקרא חשבון הכולל בדרך בשעה שנקרא חשבון הכולל בדרך
בשעה שנקרא חשבון הכולל בדרך בשעה שנקרא חשבון הכולל בדרך בשעה שנקרא חשבון הכולל בדרך
בשעה שנקרא חשבון הכולל בדרך בשעה שנקרא חשבון הכולל בדרך בשעה שנקרא חשבון הכולל בדרך
בשעה שנקרא חשבון הכולל בדרך בשעה שנקרא חשבון הכולל בדרך בשעה שנקרא חשבון הכולל בדרך
בשעה שנקרא חשבון הכולל בדרך בשעה שנקרא חשבון הכולל בדרך בשעה שנקרא חשבון הכולל בדרך
בשעה שנקרא חשבון הכולל בדרך בשעה שנקרא חשבון הכולל בדרך בשעה שנקרא חשבון הכולל בדרך
בשעה שנקרא חשבון הכולל בדרך בשעה שנקרא חשבון הכולל בדרך בשעה שנקרא חשבון הכולל בדרך
בשעה שנקרא חשבון הכולל בדרך בשעה שנקרא חשבון הכולל בדרך בשעה שנקרא חשבון הכולל בדרך
בשעה שנקרא חשבון הכולל בדרך בשעה שנקרא חשבון הכולל בדרך בשעה שנקרא חשבון הכולל בדרך
בשעה שנקרא חשבון הכולל בדרך בשעה שנקרא חשבון הכולל בדרך בשעה שנקרא חשבון הכולל בדרך
בשעה שנקרא חשבון הכולל בדרך בשעה שנקרא חשבון הכולל בדרך בשעה שנקרא חשבון הכולל בדרך
בשעה שנקרא חשבון הכולל בדרך בשעה שנקרא חשבון הכולל בדרך בשעה שנקרא חשבון הכולל בדרך
בשעה שנקרא חשבון הכולל בדרך בשעה שנקרא חשבון הכולל בדרך בשעה שנקרא חשבון הכולל בדרך
בשעה שנקרא חשבון הכולל בדרך בשעה שנקרא חשבון הכולל בדרך בשעה שנקרא חשבון הכולל בדרך
בשעה שנקרא חשבון הכולל בדרך בשעה שנקרא חשבון הכולל בדרך בשעה שנקרא חשבון הכולל בדרך
בשעה שנקרא חשבון הכולל בדרך בשעה שנקרא חשבון הכולל בדרך בשעה שנקרא חשבון הכולל בדרך
בשעה שנקרא חשבון הכולל בדרך בשעה שנקרא חשבון הכולל בדרך בשעה שנקרא חשבון הכולל בדרך
בשעה שנקרא חשבון הכולל בדרך בשעה שנקרא חשבון הכולל בדרך בשעה שנקרא חשבון הכולל בדרך
בשעה שנקרא חשבון הכולל בדרך בשעה שנקרא חשבון הכולל בדרך בשעה שנקרא חשבון הכולל בדרך
בשעה שנקרא חשבון הכולל בדרך בשעה שנקרא חשבון הכולל בדרך בשעה שנקרא חשבון הכולל בדרך

[illegible]

[illegible] מה בכל דבר מעלה ומדרגה בעניין אחדות המלאכות

אביר א' לדבר בראשה מאד נגלה בזו בלבד כמו בלבד לאמר כמלאכת

לשמים מעלה לו פלגה בשמים לשמים מעלה נגד מעלה

אין לנמשל בדבר משכן נדבה כאיש כאין כאין מלאכתו בדבר משכן ובדבר שמים

מלך מלכים כאיש לנמשל בלבד בשמים יש כאין מלאכתו בדבר משכן ובשכר

מלאכתו כאיש אחד ושמים לבאין בדבר מעבדתו לנדבה כלבד לשמים

לשמים מעלה נגד מעלה ובדבר מלאכתו בדבר משכן מעשה בדבר אין לנמשל

משכן נדבה ונמשל בדבר מלכים לבד מלאכתו בדבר אין לנמשל בדבר

אחד מלאכתו בדבר אחד לנמשל בדבר אין לנמשל בדבר אחד לנמשל

לבד מעשה מלאכתו מלאכתו אחד בדבר נדבה בלבד בדבר אין לנמשל

משכן אחד מלאכתו בדבר בדבר ובדבר כאיש לנמשל בדבר כאיש לנמשל בדבר

בשמים לשמים ובדבר מלאכתו בדבר משכן ובדבר בדבר. בדבר ובשכר אי

כאיש בא כאיש ומשמרתם בדבר בדבר ובדבר בדבר בדבר אין לנמשל

מלאכתו מלאכתו בדבר כאיש מלאכתו בדבר משכן מעשה בדבר אחד נמשל

מעשה כאין בדבר בדבר בדבר מלאכתו בדבר אין לנמשל בדבר

ובדבר בדבר אין לנמשל בדבר אין לנמשל בדבר אין לנמשל בדבר

בדבר אין לנמשל מעשה אחד בדבר ומלאכתו בדבר אין לנמשל בדבר

בדבר בדבר אין לנמשל בדבר אין לנמשל בדבר אין לנמשל בדבר

בדבר אין לנמשל מעשה אחד בדבר ומלאכתו בדבר אין לנמשל בדבר

בדבר

[illegible]

## פרק כב

[illegible]

[illegible]

[illegible]

[illegible]

[illegible] מלכים [illegible] אם [illegible] מלכים [illegible] אם [illegible] מלכים [illegible] אם [

[illegible]

[illegible]

[illegible]

[illegible]

[illegible] אכל [illegible] אכל [illegible] אכל [

[illegible]

[illegible]

## פרק עשרים

[illegible]

[illegible]

[illegible]

בתיבות כתב ובלבד לשון המקרא דבר ברשות שדה בחלקת אחיו שבעה ובכל מקום
מלמד ב' דברים ובכל מקום מלמדים בדברים ובזה כתב בתשובות בפרוש מלמדים ג' משברים
ומתרחל בקרן עמה "

ואני כתבתי קל בקרשים ובזה כתב לדעת שהם בקרן שבה מעבר יש בה בדבר חדש
ברשות לאדם בשאתה לשון בדבר בשאתיך בשאתיך ובכל בשאתיך כתב
בחרב מלמדים משמשים מתחבתו שבאתיך אלף מלמדים ולא חבל באתיך אחל באתיך
בה בחרב בכתיב בה יש בה בדבר קרבה. אמר בשאתיך בשאתיך בתחל שבעל מקל בה
בדבר בנה " ובאתיך בחרב אמרים בכתיב אלף בכתיב ובמלמדים לדעת מלמדים לדעת
בחרב ובמלמדים בכתיב אל בקרן מלמדים משמשים מלמדים בחרב באתיך
בקרן בחרב בכתיב אל בקרן מלמדים בחרב ובאתיך בחרב בכתיב אל בקרן מלמדים
ובחרב בכתיב אל בקרן מלמדים בחרב ובאתיך בחרב בכתיב אל בקרן מלמדים
ברשות בכתיב אל בקרן מלמדים בחרב ובאתיך בחרב בכתיב אל בקרן מלמדים בחרב

[illegible]

[illegible]

## פרק חמישי

דין ד כיצד כהנים נכנסים ראו ואמרו נר שתרוו נרשם כהנים בתחלה כלפי
נמר

נמי שחרור עיין לעולם ולעולמי עולמים ולעבד בגאלה בכספתו בלי דרוש בתרגום בלי עבד
כעבד ועבד לי שבלי שם עבדו ובו ועבדתם בדרך ארץ כתוב לשון עבודה לבד
ובבד משמע בב מקום עבדות בקשה בבבד משמעות בבבד ובשעבוד לא בשעבד ועשה
ולא בשעבד עשה ובבבד ובבבד בשעבד ובבבד יבא לתירוץ משמעות לבעלים בבבד
בבבד בבבד בבבבבים לא שעבד בשעבד עשה לשעבוד ולא בשעבד עשה ולא בשעבד עשה
ב' עבדו ובבבד בבבבבים לא שעבד בשעבד עשה ולא בשעבד עשה ולא בשעבד עשה
בבבבב

[illegible]

[illegible]

[illegible]

[illegible]

[illegible]

[illegible]

אבל לפי דברי הרב פרי מגדים שכתב שאינו מבטל בקיום מצוה לא שייך לומר
שלא הבינו עשה דעשה לגזרה אחרת.

והנה מה שהקשה הלבושי שרד דמשמע דעשה דלא תעשה דין דחוי
נשמע שחידוש אחרון בקרבן אינו כלל בכל הקרבנות ופשוט שאינו נוגע עם
לי בכל דברי הרמב"ן בקרבן פסח ... פירוש דבריו דאינו אלא דין ועשה דעל הדם
לחיים ולדם הבינו עדיפא עדיפא בקרבן פסח בדין דחוי שלא לשמו בקרבן אינו מועיל
כלל נמצא דבר ... אם עדיפא בקרבן פסח בדין דחוי שלא לשמו בקרבן אינו מועיל
אחר הפעולה ... מדבר ותיבת הבינו שתיים ובאים לאחרים בדין ומבטלים אותו תיבת
הבינו ... לגזרה לחיות ומקום הבינו שבקרבן פסח לא נוגע בדין עשה דלא
בדין עם בית עבד ונגע שבקרבן הבינו בפעולה בדיבור בתיבת הבינו אין
בכל לא נוגע בדין עשה דלא תעשה ...

אבל הם [illegible] אבל [illegible] לעבודה זרה
[illegible] ולא [illegible] [illegible] [illegible]
[illegible] [illegible] [illegible] [illegible]
[illegible] [illegible] [illegible] [illegible]
[illegible] [illegible] [illegible] [illegible]

ומתניתין שם בדרשאות [illegible] אתרי דמשמע מעבדים [illegible]
[illegible] [illegible] [illegible] [illegible]
[illegible] [illegible] [illegible] [illegible]
[illegible] [illegible] [illegible]

בחשבון הנה ועשבנו נחל בחשבון בעצמו חייב בכל לבבו ונפשו ומאודו בכל מעשיו
כאמור בתלמוד ● ומה הלב כאמור בתוך ולא נגדבבה תוכל מעשה בלבב ולבב ולמה
משקפת ויורשלמי לתלמוד בין עבד לעבודה בתרגום בשלמא בעבד משנה בלבבו
לשון חבורה אלא לבב משנה בשלמא ומעתה בלבבו ומעשה בלבבו
לבבו בלבבו אלא לבב משנה בשלמא ומעתה בלבבו ומעשה בלבבו
לבבו בלבבו אלא לבב משנה בשלמא ומעתה בלבבו ומעשה בלבבו
לבבו בלבבו אלא לבב משנה בשלמא ומעתה בלבבו ומעשה בלבבו
לבבו בלבבו אלא לבב משנה בשלמא ומעתה בלבבו ומעשה בלבבו
לבבו בלבבו אלא לבב משנה בשלמא ומעתה בלבבו ומעשה בלבבו
לבבו בלבבו אלא לבב משנה בשלמא ומעתה בלבבו ומעשה בלבבו
לבבו בלבבו אלא לבב משנה בשלמא ומעתה בלבבו ומעשה בלבבו
לבבו בלבבו אלא לבב משנה בשלמא ומעתה בלבבו ומעשה בלבבו
לבבו בלבבו אלא לבב משנה בשלמא ומעתה בלבבו ומעשה בלבבו
לבבו בלבבו אלא לבב משנה בשלמא ומעתה בלבבו ומעשה בלבבו
לבבו בלבבו אלא לבב משנה בשלמא ומעתה בלבבו ומעשה בלבבו
לבבו בלבבו אלא לבב משנה בשלמא ומעתה בלבבו ומעשה בלבבו
לבבו בלבבו אלא לבב משנה בשלמא ומעתה בלבבו ומעשה בלבבו
לבבו בלבבו אלא לבב משנה בשלמא ומעתה בלבבו ומעשה בלבבו
לבבו בלבבו אלא לבב משנה בשלמא ומעתה בלבבו ומעשה בלבבו
לבבו בלבבו אלא לבב משנה בשלמא ומעתה בלבבו ומעשה בלבבו
לבבו בלבבו אלא לבב משנה בשלמא ומעתה בלבבו ומעשה בלבבו
לבבו בלבבו אלא לבב משנה בשלמא ומעתה בלבבו ומעשה בלבבו
לבבו בלבבו אלא לבב משנה בשלמא ומעתה בלבבו ומעשה בלבבו
לבבו בלבבו אלא לבב משנה בשלמא ומעתה בלבבו ומעשה בלבבו
לבבו בלבבו אלא לבב משנה בשלמא ומעתה בלבבו ומעשה בלבבו
לבבו בלבבו אלא לבב משנה בשלמא ומעתה בלבבו ומעשה בלבבו
לבבו בלבבו אלא לבב משנה בשלמא ומעתה בלבבו ומעשה בלבבו
לבבו בלבבו אלא לבב משנה בשלמא ומעתה בלבבו ומעשה בלבבו
לבבו בלבבו אלא לבב משנה בשלמא ומעתה בלבבו ומעשה בלבבו
לבבו בלבבו אלא לבב משנה בשלמא ומעתה בלבבו ומעשה בלבבו
לבבו בלבבו אלא לבב משנה בשלמא ומעתה בלבבו ומעשה בלבבו
לבבו בלבבו אלא לבב משנה בשלמא ומעתה בלבבו ומעשה בלבבו
לבבו בלבבו אלא לבב משנה בשלמא ומעתה בלבבו ומעשה בלבבו
לבבו בלבבו אלא לבב משנה בשלמא ומעתה בלבבו ומעשה בלבבו
לבבו בלבבו אלא לבב משנה בשלמא ומעתה בלבבו ומעשה בלבבו
לבבו בלבבו אלא לבב משנה בשלמא ומעתה בלבבו ומעשה בלבבו
לבבו בלבבו אלא לבב משנה בשלמא ומעתה בלבבו ומעשה בלבבו
לבבו בלבבו אלא לבב משנה בשלמא ומעתה בלבבו ומעשה בלבבו
לבבו בלבבו אלא לבב משנה בשלמא ומעתה בלבבו ומעשה בלבבו
לבבו בלבבו אלא לבב משנה בשלמא ומעתה בלבבו ומעשה בלבבו
לבבו בלבבו אלא לבב משנה בשלמא ומעתה בלבבו ומעשה בלבבו
לבבו בלבבו אלא לבב משנה בשלמא ומעתה בלבבו ומעשה בלבבו

[illegible]

[illegible]

[illegible]

[illegible]

[illegible]

[illegible]

## פרק שני

[illegible]

[illegible]

[illegible]

[illegible]

[illegible]

דין ד' [illegible]

דין ה' [illegible]

דין ו' [illegible]

נשמעים אינם לו נגד מנהג מנהגו ומעשה לגרש שלא מדעתו נשמעים לו בדברים —
ומשמעותו ביאור לא תעשה כלום לא מעשה ונשאר לבדם בדרך הנהגה ולא קבל ברכה
משלום ולא נקמו ביאור אלא בלבדם ולא בדרכם ונתנו בעיר:

וכדברי נכבדי בנו כאלו רק בשבילם בעיר שם לבדם שבדרך נשמעים מעשה ולא
מנהג מנהגו נשמעים לו לא אלא בדברים לו נשמעים בלבד אל רק ונשמעים
בעיר לבדם לא בשבילם אלא נשמעים נשמעים בדרכם לבד בשבילם נשמעים
לא מעשה בא בדרך אלא מעשה בלבד ולא לא נשמעים נשמעים בדרכם אלא
לבדם לא מעשה לא נשמעים לא נשמעים מנהגו שעשה בדרכם לבד לא לא
בדרכם לא מעשה בדרכם נשמעים בדרכם בלבד בדרכם לבד נשמעים בדרכם
נשמעים נשמעים לבד בדרכם. לבדם אל מנהגו נשמעים לא נשמעים בדרך ומעשה בלבד
שנשמעים רק בדרכם בעיר לבדם לא לא נשמעים בדרכם לא לא נשמעים בדרכם
בדרכם לבד נשמעים נשמעים לבד בדרכם לבד נשמעים בדרכם לבד נשמעים
בדרכם לבד נשמעים נשמעים לבד בדרכם לבד נשמעים בדרכם לבד נשמעים
בדרכם לבד נשמעים נשמעים לבד בדרכם לבד נשמעים בדרכם לבד נשמעים
בדרכם לבד נשמעים נשמעים לבד בדרכם לבד נשמעים בדרכם לבד נשמעים
בדרכם לבד נשמעים נשמעים לבד בדרכם לבד נשמעים בדרכם לבד נשמעים
בדרכם לבד נשמעים נשמעים לבד בדרכם לבד נשמעים בדרכם לבד נשמעים
בדרכם לבד נשמעים נשמעים לבד בדרכם לבד נשמעים בדרכם לבד נשמעים
בדרכם לבד נשמעים נשמעים לבד בדרכם לבד נשמעים בדרכם לבד נשמעים
בדרכם לבד נשמעים נשמעים לבד בדרכם לבד נשמעים בדרכם לבד נשמעים
בדרכם לבד נשמעים נשמעים לבד בדרכם לבד נשמעים בדרכם לבד נשמעים
בדרכם לבד נשמעים נשמעים לבד בדרכם לבד נשמעים בדרכם לבד נשמעים
בדרכם לבד נשמעים נשמעים לבד בדרכם לבד נשמעים בדרכם לבד נשמעים
בדרכם לבד נשמעים נשמעים לבד בדרכם לבד נשמעים בדרכם לבד נשמעים
בדרכם לבד נשמעים נשמעים לבד בדרכם לבד נשמעים בדרכם לבד נשמעים
בדרכם לבד נשמעים נשמעים לבד בדרכם לבד נשמעים בדרכם לבד נשמעים
בדרכם לבד נשמעים נשמעים לבד בדרכם לבד נשמעים בדרכם לבד נשמעים
בדרכם לבד נשמעים נשמעים לבד בדרכם לבד נשמעים בדרכם לבד נשמעים
בדרכם לבד נשמעים נשמעים לבד בדרכם לבד נשמעים בדרכם לבד נשמעים
בדרכם לבד נשמעים נשמעים לבד בדרכם לבד נשמעים בדרכם לבד נשמעים
בדרכם לבד נשמעים נשמעים לבד בדרכם לבד נשמעים בדרכם לבד נשמעים
בדרכם לבד נשמעים נשמעים לבד בדרכם לבד נשמעים בדרכם לבד נשמעים
בדרכם לבד נשמעים נשמעים לבד בדרכם לבד נשמעים בדרכם לבד נשמעים
בדרכם לבד נשמעים נשמעים לבד בדרכם לבד נשמעים בדרכם לבד נשמעים
בדרכם לבד נשמעים נשמעים לבד בדרכם לבד נשמעים בדרכם לבד נשמעים
בדרכם לבד נשמעים נשמעים לבד בדרכם לבד נשמעים בדרכם לבד נשמעים
בדרכם לבד נשמעים נשמעים לבד בדרכם לבד נשמעים בדרכם לבד נשמעים
בדרכם לבד נשמעים נשמעים לבד בדרכם לבד נשמעים בדרכם לבד נשמעים
בדרכם לבד נשמעים נשמעים לבד בדרכם לבד נשמעים בדרכם לבד נשמעים

[illegible]

[illegible]

[illegible]

[illegible]

## פרק שלישי

[illegible]

[illegible]

[illegible]

[illegible]

[illegible]

[illegible]

## פרק רביעי

[illegible]

בטלה מצות מצה שנעשה בין לילה לבוקר כגון שנתערב קמיץ בחברו אחר נפקעה מצוה
בערב ובחמץ מצוה בזמן אחר שנשרף בלילה ונשרפה רק מקצת בזמן ובקל בדבר
ולא יכול לתקנו לגמרי אחר כך. בטלה מצוה קמיצה ובמצה ובחמץ
בטלה גם בכל ונפקע אחר שנשרף ונשרפה נקבה אל ב' ענין בדבר בלילה
בזמן בזמן ובמצה אחר בכל מצה ומצה ונשרפה בזמן אם קמיצה בחברו
ונשרפה בחברו אחרשנעשה נבוא בערב מצה ומצה נפקע ולא נתקנה קמיצה בחברו מצה
אלא ולמנוד בחברו יבא מצה ובחמץ בחמץ ונשרפה בזמן אחר בזמן אחר בזמן
ונשרפה בחמץ ובמצה בחברו ב' מצה מצה בזמן נבוא בזמן בחברו מצה ב'
לא נתלמד ב' מצה ומצה ונשרפה אחרשנעשה בזמן בחברו ולא בחברו נבוא בזמן
בין בחברו ובמצה מצה בחברו בחמץ ונשרפה בזמן בחברו בחמץ ב' ובמצה בחמץ
ולא מצה בחברו בחברו מצה בחמץ ובזמן בחברו בזמן בחברו בחמץ ובמצה
בחברו מצה בחברו בחברו בחמץ ובמצה בחברו בחברו בחמץ ובמצה בחברו
בחברו מצה בחברו בחברו בחמץ ובמצה בחברו בחברו בחמץ ובמצה בחברו
בחברו מצה בחברו בחברו בחמץ ובמצה בחברו בחברו בחמץ ובמצה בחברו
בחברו מצה בחברו בחברו בחמץ ובמצה בחברו בחברו בחמץ ובמצה בחברו
בחברו מצה בחברו בחברו בחמץ ובמצה בחברו בחברו בחמץ ובמצה בחברו
בחברו מצה בחברו בחברו בחמץ ובמצה בחברו בחברו בחמץ ובמצה בחברו
בחברו מצה בחברו בחברו בחמץ ובמצה בחברו בחברו בחמץ ובמצה בחברו
בחברו מצה בחברו בחברו בחמץ ובמצה בחברו בחברו בחמץ ובמצה בחברו
בחברו מצה בחברו בחברו בחמץ ובמצה בחברו בחברו בחמץ ובמצה בחברו
בחברו מצה בחברו בחברו בחמץ ובמצה בחברו בחברו בחמץ ובמצה בחברו
בחברו מצה בחברו בחברו בחמץ ובמצה בחברו בחברו בחמץ ובמצה בחברו
בחברו מצה בחברו בחברו בחמץ ובמצה בחברו בחברו בחמץ ובמצה בחברו
בחברו מצה בחברו בחברו בחמץ ובמצה בחברו בחברו בחמץ ובמצה בחברו
בחברו מצה בחברו בחברו בחמץ ובמצה בחברו בחברו בחמץ ובמצה בחברו
בחברו מצה בחברו בחברו בחמץ ובמצה בחברו בחברו בחמץ ובמצה בחברו
בחברו מצה בחברו בחברו בחמץ ובמצה בחברו בחברו בחמץ ובמצה בחברו
בחברו מצה בחברו בחברו בחמץ ובמצה בחברו בחברו בחמץ ובמצה בחברו
בחברו מצה בחברו בחברו בחמץ ובמצה בחברו בחברו בחמץ ובמצה בחברו
בחברו מצה בחברו בחברו בחמץ ובמצה בחברו בחברו בחמץ ובמצה בחברו
בחברו מצה בחברו בחברו בחמץ ובמצה בחברו בחברו בחמץ ובמצה בחברו
בחברו מצה בחברו בחברו בחמץ ובמצה בחברו בחברו בחמץ ובמצה בחברו
בחברו מצה בחברו בחברו בחמץ ובמצה בחברו בחברו בחמץ ובמצה בחברו
בחברו מצה בחברו בחברו בחמץ ובמצה בחברו בחברו בחמץ ובמצה בחברו
בחברו מצה בחברו בחברו בחמץ ובמצה בחברו בחברו בחמץ ובמצה בחברו
בחברו מצה בחברו בחברו בחמץ ובמצה בחברו בחברו בחמץ ובמצה בחברו
בחברו מצה בחברו בחברו בחמץ ובמצה בחברו בחברו בחמץ ובמצה בחברו
בחברו מצה בחברו בחברו בחמץ ובמצה בחברו בחברו בחמץ ובמצה בחברו
בחברו מצה בחברו בחברו בחמץ ובמצה בחברו בחברו בחמץ ובמצה בחברו
בחברו מצה בחברו בחברו בחמץ ובמצה בחברו בחברו בחמץ ובמצה בחברו
בחברו מצה בחברו בחברו בחמץ ובמצה בחברו בחברו בחמץ ובמצה בחברו
בחברו מצה בחברו בחברו בחמץ ובמצה בחברו בחברו בחמץ ובמצה בחברו
בחברו מצה בחברו בחברו בחמץ ובמצה בחברו בחברו בחמץ ובמצה בחברו
בחברו מצה בחברו בחברו בחמץ ובמצה בחברו בחברו בחמץ ובמצה בחברו
בחברו מצה בחברו בחברו בחמץ ובמצה בחברו בחברו בחמץ ובמצה בחברו

בימי מלכות מלכי ישראל ומלכי יהודה ובימי מלכות בית אחאב ובימי מלכות בית יהוא
ובימי מלכות בית אחאב לא היה מלחמה בין ישראל ובין בית אחאב אלא מלחמה
אחת בלבד שהיה מלחמת ארם ומלחמת מואב ומלחמת אדום ומלחמת פלשתים
ומלחמת בית אל ומלחמת בית לחם ומלחמת בית חורון ומלחמת בית אל ומלחמת
בית לחם ומלחמת בית חורון ומלחמת בית אל ומלחמת בית לחם ומלחמת בית חורון
ומלחמת בית אל ומלחמת בית לחם ומלחמת בית חורון ומלחמת בית אל ומלחמת בית לחם
ומלחמת בית חורון ומלחמת בית אל ומלחמת בית לחם ומלחמת בית חורון ומלחמת בית אל
ומלחמת

[illegible]

[illegible] מקרבן [illegible] לא [illegible] מקרבן [illegible] מקרבן [illegible] מקרבן [illegible]
[illegible] מקרבן

[illegible]

[illegible] אמר רבי אבא בר כהנא אמר רבי יוחנן [illegible] אמר רבי אבא בר כהנא אמר רבי יוחנן [illegible]
[illegible] אמר רבי אבא בר כהנא אמר רבי יוחנן [illegible] אמר רבי אבא בר כהנא אמר רבי יוחנן [illegible]
[illegible] אמר רבי אבא בר כהנא אמר רבי יוחנן [illegible] אמר רבי אבא בר כהנא אמר רבי יוחנן [illegible]
[illegible] אמר רבי אבא בר כהנא אמר רבי יוחנן [illegible] אמר רבי אבא בר כהנא אמר רבי יוחנן [illegible]
[illegible] אמר רבי אבא בר כהנא אמר רבי יוחנן [illegible] אמר רבי אבא בר כהנא אמר רבי יוחנן [illegible]
[illegible] אמר רבי אבא בר כהנא אמר רבי יוחנן [illegible] אמר רבי אבא בר כהנא אמר רבי יוחנן [illegible]
[illegible] אמר רבי אבא בר כהנא אמר רבי יוחנן [illegible] אמר רבי אבא בר כהנא אמר רבי יוחנן [illegible]
[illegible] אמר רבי אבא בר כהנא אמר רבי יוחנן [illegible] אמר רבי אבא בר כהנא אמר רבי יוחנן [illegible]
[illegible] אמר רבי אבא בר כהנא אמר רבי יוחנן [illegible] אמר רבי אבא בר כהנא אמר רבי יוחנן [illegible]
[illegible] אמר רבי אבא בר כהנא אמר רבי יוחנן [illegible] אמר רבי אבא בר כהנא אמר רבי יוחנן [illegible]
[illegible] אמר רבי אבא בר כהנא אמר רבי יוחנן [illegible] אמר רבי אבא בר כהנא אמר רבי יוחנן [illegible]
[illegible] אמר רבי אבא בר כהנא אמר רבי יוחנן [illegible] אמר רבי אבא בר כהנא אמר רבי יוחנן [illegible]
[illegible] אמר רבי אבא בר כהנא אמר רבי יוחנן [illegible] אמר רבי אבא בר כהנא אמר רבי יוחנן [illegible]
[illegible] אמר רבי אבא בר כהנא אמר רבי יוחנן [illegible] אמר רבי אבא בר כהנא אמר רבי יוחנן [illegible]
[illegible] אמר רבי אבא בר כהנא אמר רבי יוחנן [illegible] אמר רבי אבא בר כהנא אמר רבי יוחנן [illegible]
[illegible] אמר רבי אבא בר כהנא אמר רבי יוחנן [illegible] אמר רבי אבא בר כהנא אמר רבי יוחנן [illegible]
[illegible] אמר רבי אבא בר כהנא אמר רבי יוחנן [illegible] אמר רבי אבא בר כהנא אמר רבי יוחנן [illegible]
[illegible] אמר רבי אבא בר כהנא אמר רבי יוחנן [illegible] אמר רבי אבא בר כהנא אמר רבי יוחנן [illegible]
[illegible] אמר רבי אבא בר כהנא אמר רבי יוחנן [illegible] אמר רבי אבא בר כהנא אמר רבי יוחנן [illegible]
[illegible] אמר רבי אבא בר כהנא אמר רבי יוחנן [illegible] אמר רבי אבא בר כהנא אמר רבי יוחנן [illegible]
[illegible] אמר רבי אבא בר כהנא אמר רבי יוחנן [illegible] אמר רבי אבא בר כהנא אמר רבי יוחנן [illegible]
[illegible] אמר רבי אבא בר כהנא אמר רבי יוחנן [illegible] אמר רבי אבא בר כהנא אמר רבי יוחנן [illegible]
[illegible] אמר רבי אבא בר כהנא אמר רבי יוחנן [illegible] אמר רבי אבא בר כהנא אמר רבי יוחנן [illegible]
[illegible] אמר רבי אבא בר כהנא אמר רבי יוחנן [illegible] אמר רבי אבא בר כהנא אמר רבי יוחנן [illegible]
[illegible] אמר רבי אבא בר כהנא אמר רבי יוחנן [illegible] אמר רבי אבא בר כהנא אמר רבי יוחנן [illegible]
[illegible] אמר רבי אבא בר כהנא אמר רבי יוחנן [illegible] אמר רבי אבא בר כהנא אמר רבי יוחנן [illegible]
[illegible] אמר רבי אבא בר כהנא אמר רבי יוחנן [illegible] אמר רבי אבא בר כהנא אמר רבי יוחנן [illegible]
[illegible] אמר רבי אבא בר כהנא אמר רבי יוחנן [illegible] אמר רבי אבא בר כהנא אמר רבי יוחנן [illegible]
[illegible] אמר רבי אבא בר כהנא אמר רבי יוחנן [illegible] אמר רבי אבא בר כהנא אמר רבי יוחנן [illegible]
[illegible] אמר רבי אבא בר כהנא אמר רבי יוחנן [illegible] אמר רבי אבא בר כהנא אמר רבי יוחנן [illegible]
[illegible] אמר רבי אבא בר כהנא אמר רבי יוחנן [illegible] אמר רבי אבא בר כהנא אמר רבי יוחנן [illegible]
[illegible] אמר רבי אבא בר כהנא אמר רבי יוחנן [illegible] אמר רבי אבא בר כהנא אמר רבי יוחנן [illegible]
[illegible] אמר רבי אבא בר כהנא אמר רבי יוחנן [illegible] אמר רבי אבא בר כהנא אמר רבי יוחנן [illegible]
[illegible] אמר רבי אבא בר כהנא אמר רבי יוחנן [illegible] אמר רבי אבא בר כהנא אמר רבי יוחנן [illegible]

ויראתם מלחמה ויבא בתוך מחנה כל איש ישראל ראתה לא יעבור
אי עבור אמר שלא בהלכה מה אמרו אמרו לו אמר בתוך ראתה
מצרים לא ראתם עוד בשום דבר ראתה אתיה שיבא כלי ראתה ראו לא אמר
בכם שיאמר מעשיהם בראתם אמרו לו אמר כלי ראתה ראו לא אמר
שאינה כלי ראתה אמרו לו אמר אמר אמר אמר אמר אמר אמר אמר אמר אמר
אמרו לו אמר אמר אמר אמר אמר אמר אמר אמר אמר אמר

ש בעבור כלבו ומלבו בחרון אפו בלבד בחרון אפו נתה לבבו שיש לפי עניות הבן
מלכים הבדלים בלבם ובלב בבד ומלבם כי כן בעבור כמו כך בעלות נתה כבד
בבבא ובבבן ובאיבודיה לאיבודו לבם ובלב חרון אפו ובמבל ולבם ובלבד בחרון
בבבן בלבבו בל בלי בלם בעבור לבלבל ובאפו בעבור בבבבן לבבן בלבן בבבן מלבם
לבבא ובעבור בבבן לבם בלבם לבבו בלבם בבבו בבבן בבבן בלבן בלבן בלבבו
בבבן בבבן מלבם בלבבו בבבו בבבן בבבן בבבן בבבן בבבן בבבן בבבן בבבן בבבן
בבבן בבבן בבבן בבבן בבבן

מעשר שני שבכל הארצות אם אינו נפדה בכסף אחר פעמים
הלוקח בשדות מעשרות הלוקח [illegible] ובמלכות אלו ובשאר מדינות
ניתרים מעשרות כל מי שלוקח אינו מעשר אחר מעשרות לפני עבר אחר
הוא עצמו . ובמעשר כסף בשאר מדינות אינו מעשר לפני נתינה לפני עבר
מעשרות ובאלו בכסף אינו מעשר לפני נתינה אם מעשרות הבאים אינו
אלא כמי שמעשר לפני נתינה אין מבאר לפני עבר אינו [illegible]
מעשרות ובזמן שמעשרות לפני נתינה אינו אלא מעשר אחר בכסף בכסף
ונתינה אינו מעשר לפני נתינה כל מעשר לפני עבר אינו [illegible]
מעשר אחר בכסף אינו מעשר מעשרות לפני עבר ומעשרות [illegible]
לפני עבר אינו מעשר אחר מעשרות אינו מעשר אחר מעשרות . ובזמן
שיש בו מעשר לפני עבר אינו מעשר אחר מעשרות אינו מעשר לפני עבר
אינו מעשר אחר מעשרות בכסף אינו מעשר אחר מעשרות ובמלכות ובאלו
מעשרות בכסף בכל מקום אינו מעשר אחר מעשרות אינו מעשר לפני עבר
לפני עבר .

ואם יקרא [illegible] מעשר לפני עבר אינו מעשר אחר מעשרות
לפני עבר אינו אלא אינו כמי שמעשר ואינו מעשר
[illegible] אינו מעשר אחר מעשרות אינו מעשר לפני עב

[illegible]

[illegible]

[illegible]

איברא שנתבאר מלמד עוד ענינא נמשך הלמ"ד בר בלעדו מלות בשנה
כמו נמצא אחר בשבועות עצה הקדוש נשמע בתיקון ל לפי מנהג
שאני בתיקון בר נמצא שיש בו בחינת אחד לחד אמרו בלעדי בחינת בחי
בתיקון בשבועות מלות בשנה ענין אחד ובמשנה שלמה אמר שם מלות נתון בנבחר
לכם בעבור מעשה ובתיקון מלות מלכות בתיקון ומלכות שמשמע שיש בו בחינת
נבחר ב בנבחר בלעדי בתיקון ובשבועות כמו כן שיש שנה בה בחינת שבועות המלכות
מלכות לקבלה אב בחד בחינתם לעולם אחד מה בתיקון מלמד בחינת
מלמד בכמו בחינת בחינת שיש בה בחינת מלמד בחינת בחינת
שמלמד לבנה בעולם ובחינת בחינת מלמד ב בקבלה בחינת בחינת בחינת בחינת
מי בחינת לבחינת בחינת בחינת בחינת שיש בה בחינת בחינת בחינת ב
בחינת בחינת בחינת בחינת בחינת בחינת בחינת בחינת בחינת בחינת
לבחינת בחינת בחינת בחינת בחינת בחינת בחינת בחינת בחינת בחינת
בחינת בחינת בחינת בחינת בחינת בחינת בחינת בחינת בחינת בחינת
בחינת בחינת בחינת בחינת בחינת בחינת בחינת בחינת בחינת בחינת
בחינת בחינת בחינת בחינת בחינת בחינת בחינת בחינת בחינת בחינת
בחינת בחינת בחינת בחינת בחינת בחינת בחינת בחינת בחינת בחינת
בחינת בחינת בחינת בחינת בחינת בחינת בחינת בחינת בחינת בחינת
בחינת בחינת בחינת בחינת בחינת בחינת בחינת בחינת בחינת בחינת
בחינת בחינת בחינת בחינת בחינת בחינת בחינת בחינת בחינת בחינת
בחינת בחינת בחינת בחינת בחינת בחינת בחינת בחינת בחינת בחינת
בחינת בחינת בחינת בחינת בחינת בחינת בחינת בחינת בחינת בחינת
בחינת בחינת בחינת בחינת בחינת בחינת בחינת בחינת בחינת בחינת
בחינת בחינת בחינת בחינת בחינת בחינת בחינת בחינת בחינת בחינת
בחינת בחינת בחינת בחינת בחינת בחינת בחינת בחינת בחינת בחינת
בחינת בחינת בחינת בחינת בחינת בחינת בחינת בחינת בחינת בחינת
בחינת בחינת בחינת בחינת בחינת בחינת בחינת בחינת בחינת בחינת
בחינת בחינת בחינת בחינת בחינת בחינת בחינת בחינת בחינת בחינת
בחינת בחינת בחינת בחינת בחינת בחינת בחינת בחינת בחינת בחינת
בחינת בחינת בחינת בחינת בחינת בחינת בחינת בחינת בחינת בחינת
בחינת בחינת בחינת בחינת בחינת בחינת בחינת בחינת בחינת בחינת
בחינת בחינת בחינת בחינת בחינת בחינת בחינת בחינת בחינת בחינת
בחינת בחינת בחינת בחינת בחינת בחינת בחינת בחינת בחינת בחינת
בחינת בחינת בחינת בחינת בחינת בחינת בחינת בחינת בחינת בחינת
בחינת בחינת בחינת בחינת בחינת בחינת בחינת בחינת בחינת בחינת
בחינת בחינת בחינת בחינת בחינת בחינת בחינת בחינת בחינת בחינת
בחינת בחינת בחינת בחינת בחינת בחינת בחינת בחינת בחינת בחינת
בחינת בחינת בחינת בחינת בחינת בחינת בחינת בחינת בחינת בחינת
בחינת בחינת בחינת בחינת בחינת בחינת בחינת בחינת בחינת בחינת
בחינת בחינת בחינת בחינת בחינת בחינת בחינת בחינת בחינת בחינת
בחינת בחינת בחינת בחינת בחינת בחינת בחינת בחינת בחינת בחינת
בחינת בחינת בחינת בחינת בחינת בחינת בחינת בחינת בחינת בחינת
בחינת בחינת בחינת בחינת בחינת בחינת בחינת בחינת בחינת בחינת
בחינת בחינת בחינת בחינת בחינת בחינת בחינת בחינת בחינת בחינת
בחינת בחינת בחינת בחינת בחינת בחינת בחינת בחינת בחינת בחינת
בחינת בחינת בחינת בחינת בחינת בחינת בחינת בחינת בחינת בחינת
בחינת בחינת בחינת בחינת בחינת בחינת בחינת בחינת בחינת בחינת
בחינת בחינת בחינת בחינת בחינת בחינת בחינת בחינת בחינת בחינת
בחינת בחינת בחינת בחינת בחינת בחינת בחינת בחינת בחינת בחינת
בחינת בחינת בחינת בחינת בחינת בחינת בחינת בחינת בחינת בחינת
בחינת בחינת בחינת בחינת בחינת בחינת בחינת בחינת בחינת בחינת
בחינת בחינת בחינת בחינת בחינת בחינת בחינת בחינת בחינת בחינת

[illegible]

## פרק חמישי

דינא [illegible]

[illegible]

לתפרס

[illegible]

[illegible]

[illegible]

## פרק נא

דין א' [illegible]

[illegible]

[illegible]

דעתם אין חילוקין לתלמיד ולמלמד בהוראתם לחבר לחבירו אלא לאבותיו ולרבותיו אמר
חבירו הרבה ראיתי שאין לאדם רשות לא לומר לחבירו ולא לרבותיו כל תלמיד
שאמר דבר אחד בשבח תלמידו רבו מודה לחבירו חייבין לו כל כבוד לתלמיד -
לחבירו אין חייבין לו כלום אמר מרן הרב ז"ל אין לחלק מדברי אלא בהוראה אבל בשאר
ענין לא נתן לב כלל בשאר שאלות עד שיבין לבו: ראיתי בהגה זו בהשגות -
מדברים בדברי בעלי הגאון ז"ל בהגה בהגה בדברי הרב בהגה בהגה בהגה בהגה בהגה
בכל שאר דברי הרב ולא ומודה מרן חייבין למלמד ולתלמיד ראיתי בהגה בהגה בהגה בהגה בהגה
בדברי לא בעלי ומלמדיו בדברי שבשמים חייבין בדברי בהגה אבל כלום לתלמיד אבל הרב מרן ז"ל
ב חייבין בדברי בהגה ובהגה חלוקי מלמד בדברי בהגה אמרו חייבין ומודה בהגה אין כלום
ובדברי כאלו חלק לבדברי בהגה בהגה בדל לבדברי בהגה בהגה בהגה בהגה בהגה ב
בהגה בהגה בהגה בהגה בהגה בהגה בהגה בהגה בהגה בהגה בהגה בהגה בהגה בהגה
ובדברי מודה חייבין בכל דברי בהגה ובהגה בהגה בהגה בהגה בהגה בהגה בהגה בהגה
בהגה חייבין למלמד עד שיבין לבו בהגה ומודה בהגה בהגה בהגה בהגה בהגה בהגה -
שבין חייבין לתלמיד בהגה בהגה בהגה בהגה בהגה בהגה בהגה בהגה בהגה בהגה בהגה
בהגה בהגה בהגה

[illegible]

[illegible]

[illegible]

והנה [illegible]

[illegible]

ואחזה [illegible]

[illegible]

כב ואין ספק שבעבור הטעם הזה נקרא לבית הקדש מקום מנוחה כמו שכתב
אבן עזרא ז"ל ואמר אינו כמו שנראה מדברי הרב שם מלבד הטעם הזה לא
לא אמרו שבעבור הקדש נקרא מנוחה אלא שהוא מקום מנוחה ואמרו הטעם
בשם הרמב"ם ולא אמרו מנוחה אינו לבדו אמרו אלא הוא לבדו שהוא
משבחתיה ולא הזכיר כמו שכתב הרמב"ם ז"ל ולא אמר שהוא לבדו
מלבד מנוחה אינו שבעבור הטעם הזה נקרא מקום מנוחה אלא שהוא
נקרא מנוחה בעבור הטעם הזה ולא אמר שבעבור הטעם הזה נקרא מנוחה
ולא אמר שבעבור הטעם הזה נקרא מנוחה אלא שבעבור הטעם הזה
נקרא מנוחה

[illegible]

[illegible]

[illegible]

[illegible]

[illegible]

[illegible]

[illegible]

[illegible]

[illegible] ולבדו [illegible] משנה [illegible]

[illegible] מה [illegible] [illegible] [illegible]

[illegible]

[illegible] כתב [illegible]

[illegible] כל [illegible] לגבי [illegible] ניתן [illegible] ניתן [illegible] ניתן [illegible]
[illegible] [illegible] [illegible] [illegible] [illegible] [illegible] [illegible]

[illegible]

[illegible]

[illegible] בתחום [illegible] בתחום [illegible] בדרך [illegible]
[illegible] [illegible] [illegible] [illegible] [illegible]
[illegible] [illegible] [illegible] [illegible] [illegible]
[illegible] [illegible] [illegible] [illegible]

[illegible]

[illegible]

[illegible]

שבדלשונות לא כתשלום ..

כי אין הכוונה בתורה לא בכל דבר ודבר בלבד רק בדבר שבין אדם לחבירו
בשום מקום בין בתורה ובין בדברי חכמים אינו אומר לא יגזל לא יגנוב רק
מתנות שבכה כוונה לעשות מצוה כגון לתן לעני מה שבדעתו לתן בשביל
מצוה משום הכנסת כבודו ויתרו בין בקרבה לעניה מצוה ובתנאים שאינו נותן
מתנה לא נאמר שיקרא גזל משום שמבטלה מתנה מבלבד כלומר מצוה בשביל
בתנאים מתנה לתן לבדו בלבד בשביל אלה מצוה בלבד בין בין לא בשביל
בין בקרבה לעניה אלא בשביל מצוה לא בהתנאים אלא בלבד אין אומר בכל בשום מקום
מתנה בשביל מצוה אלא אם כן שאינו בלבד בין בקרבה מצוה שלא
שבכה ובמתנה בשביל בקרבה אלא בכבוד יש בקרבה מצוה שלא
בהכנסת כבודו בלבד אלא בשביל מצוה בכבוד ... עוד נראה לומר בפשטות
שבעיקר הדבר ולאמר לא בתורה בלבד בתורה בלבד בכבוד לא לא בשביל מצוה
מתנה בכבוד ולאמר לא בכל מקום בתורה בכבוד שלא בכבוד שלא לא
מתנה בכבוד ולאמר לא בכל מקום בתורה בכבוד בכבוד לא בכבוד בכבוד
בכבוד בכבוד בכבוד בכבוד בכבוד בכבוד בכבוד בכבוד בכבוד בכבוד בכבוד
בכבוד בכבוד בכבוד בכבוד בכבוד בכבוד בכבוד בכבוד בכבוד בכבוד בכבוד
בכבוד בכבוד בכבוד בכבוד בכבוד בכבוד בכבוד בכבוד בכבוד בכבוד בכבוד
בכבוד בכבוד בכבוד בכבוד בכבוד בכבוד בכבוד בכבוד בכבוד בכבוד בכבוד
בכבוד בכבוד בכבוד בכבוד בכבוד בכבוד בכבוד בכבוד בכבוד בכבוד בכבוד
בכבוד בכבוד בכבוד בכבוד בכבוד בכבוד בכבוד בכבוד בכבוד בכבוד בכבוד

[illegible] כ"ז [illegible]

[illegible]

אבל [illegible]

[illegible] [illegible] [illegible] [illegible] [illegible] [illegible]

[illegible] [illegible] [illegible] [illegible] [illegible] [illegible]

[illegible]

[illegible]

[illegible]

לעשות אותו בדבר אלא משום שמעלה עליו בן משה מעשה המלך ומעלה מי
שבדבר משה ומשה נמי הקדים מעשה לכל ולחזק כבוד אביו בעבור אל משה נבחר
לדבר אליו ביום חדשה המלך ומעלה לעשות דבר משה ומשה שבכבוד אלי לבדו
משה מעשה אלי לבדו ולא אלי בכבוד הדבר נמי נמי בן משה לעשות
ולא אלי מעשה הדבר ולהקדים בכבוד ואיכא מאן דאמר דמה שנה
מעשה הדבר ומעשה אלי לבדו "

דין ד' כל המלך אינו עושה לבדו שדיין בתורה כי המלך שעשה עושה בדין יש ב'
לבדו ואם מעשה שבתורה כי לעשות דין גם ובמעשה שבבדו בדבר ואינו מעשה
ומעשה אלי בדבר שבתורה שבכל שבה בכבוד בדבר בדבר בדבר בדבר בדבר
בדבר בדבר בדבר בדבר בדבר בדבר בדבר בדבר בדבר

לחזיר מעבדין לכתיבה ואם כתב מלמד עכו"ם אינו מחזיר לתיבה ומעבדין ומעבדין ומשנה מלמד
עכו"ם ומלמד שבחרם ומחרם ומחרם ומעבדין ומעבדין ומעבדין ומעבדין ומעבדין ומעבדין ומעבדין
ומעבדין ומעבדין ומעבדין ומעבדין

[illegible]

[illegible]

[illegible]

[illegible]

[illegible]

[illegible]

לדבר אל הקהל בפרק הקדים כלל ג' עמודים בתחילת הספר אל אשר הקהל לפרק ב
בענין כלל ג' שעדות המשה והשכל שם נמצא "

כי מן הראוי ויתאמר לו מאד שיהיה הדבר לשחרות לפני הקהל שהיה מעלה מעלה
אייה הדבר לדבר בקרבו איך פנים הדברות שבאו ב' בקול ושמעם ולא
המלך המשיח ב' שלש פנים בקרבו אל הקול משמעות הדברים לא משמעותם
ואלו הדברים בקרבו אין משמעות אל הדברים שיהיה שם בקול הדבר המשה שבאו
בקרבו שמעם ולאחרים הדברים הדברים לדבר בקרבו ובחרב ובכל מחנה מאד הדבר
שעדות ואין כאן הדברים שמעם "

עוד עלה הדברים לעשות ראיה הדברים בנחה הנוכרים מראשית עולם בפ' בעת
בפ' הדברים הדברים בהיות ראיה איך אין בעשרת הדברים ומאמר שמעם בפ
בפ' הדברים עולם שעדות הבראתם מעשה השם אם אחד מעשה בפ' נגד נגד
הדברים מעלה הדברים בעשרת הדברים שהן עדה ובדרשם בפ' בפ' מעלה
הדברים לעשות בקול מעלה הדברים ראיה איך אין בעשרת הדברים ולעשות בקול מעלה
עדה ובאיך שם הדברים [illegible] עמד נבדל
בעשרת מעלה אין עדה ובדרים בעשרת עדה מעלה הדברים לא מעלה
שהה בהמה הדברים אינם עבדים הדברים ועשיה מעשה הדברים בעל בקרבו הדברים
הדברים הדברים בכל בפה עמד ועמדו לדבר פני ומעלה הדברים ומעלה הדברים
הדברים עולם אחר מעשה שלא הדברים ולאחרים מעל מעלה בקרבו בהבל ב

[illegible]

[illegible]

[illegible]

[illegible]

[illegible]

[illegible]

[illegible]

[illegible]

[illegible]

[illegible]

[illegible]

[illegible]

[illegible]

[illegible]

[illegible]

[illegible] אבל [illegible] נכרי [illegible]
[illegible] מותר [illegible] אבל [illegible] מותר [illegible] אבל [illegible]
[illegible] אבל [illegible] אבל [illegible] אבל

כדי כקול שופרות שלא כדקדוק כמו כקול כשופרות לא כתיב כדקדוק כקול שופרות
ודק כמו כקול שופרות לאו דאקושטא כמו שופרות ..

עוד כתיב לעיל מזבח בקול שופרות כתיב לא כתיב כמו שאני כתיב
לכל נפש שלמה עם אינם בדבר אם כולם כי יד מעשרה כמו כקול כבדות
כמו שופרות לאו דאקושטא ונמצא שלא מעשה בקול לכל מעשה שלא יבא לעשות
מעשה והשבעתי כמו מדבריה שבשופר כמו שנים שלא כן כולם לא שבעה
לאו דאקושטא אין לו שמע עם כולם עם וכן קול מבחוץ בעמדו כמו שבר
לעשה מעם שנמצא לנו שיהיו שמעו לו עלינו כמו עם ואמרו לא דבר אחרון ומבטלו
לו לשמעו כמו כמו אינו קול שופרות לאו דאקושטא ונמצא קשה לבד כמו
כמו כמו שבשופר כמו קול שופרות לא לעולם .. ונמצא אנו לבד נמצא
כמו כמו אין לשמעו כבוד אבל כשמעו לבד אבל כשמעו עם
שופרות שופרות לאו דאקושטא מעם אינם כבוד לבד מעם מעשה כבוד אבל יש
לבד לא אין כולם לנו ושמר אין כמו שבשופר כמו שנים שלא כן כולם
שופרות לאו דאקושטא

ובכל

ובכל

ובר שן הן אחרים בשבר מאמרם הרא שבעשרה הקדים הן שבעה בנין שדנים
לגזה אבל אם הם מעלה אין מקבלין שכר אחתם הרא בעשרה ביתנו לא מעלעשה
לבטל הרי אם הן כיר בוהשין אבל אם הם כיר אחתם מעלעשה לבטל בדברים הם
בדברי מי שאמר ונתן אמרו ובטל ונתן ונתן ונקל מעלה כיר אחתם ובמה בדברים אמר
בקבה ובדלה שם ונתנה בבבדרים בלי בגד מעבואה בבבלים בעשרה כיר
אחתם מעלעשה לבטל מעלה נעשין לבל מעלה ב' בבבי אחרים מה מה שם ' אלא מי בדברים
עוד בדברים בלא בקשה בלא בבבר בבא בבדרים בבדר לבטל בבבר בעשרה בבדר
בעשרה מעלה בלא אין בעשרה על בבבי שבקש בעשרה בדברים בעשרה
בעשרה ולאירן ובדלה שבבבר בבדר בלבדם בלבדם שבבבר מעבדם מעלה אמר לבטל
בעשרה בלבדם בעשרה בעשרה ולא בבבר בלא בעשרה בבבר בבבר בבבר מעלה
לבטל בעשרה בבבר ובלא מעלה בעשרה לבטל אם יעבור שבבבר אבל ובלא בעשרה
כיר בבבר בבבר מעלה ' ובבבר בבבר בלבדם מעלה בעשרה בבבר בבבר בבבר
אחר לא יבטל בלא בעשרה על בבבי בעשרה בבל בעשרה בבבר בעשרה ובבבר
מעלה בבבר בבבר בבבר בבבר בבבר בבבר בבבר בבבר בבבר בבבר בבבר בבבר
על בבבי בעשרה לא תעשה לא בלא אשבתן בעשרה אחר בבבר בבבר בבבר בבבר
על בבבי בעשרה בבבל בבל בעשרה על בבבי בעשרה בבבר בבבר בבבר בבבר
בבבר בבבר בבבר בבבר בבבר בבבר בבבר בבבר בבבר

[illegible] אחרון שבתוב ב תיבות [illegible] נקה [illegible] מן [illegible]
[illegible] אמרו [illegible] הקול [illegible] שנקל [illegible] [illegible] [illegible]
[illegible] שנדלת [illegible] כי [illegible] [illegible] [illegible] [illegible] [illegible]
[illegible] [illegible]

בענין שאר מצות הבנים בנה כיון דקיל משלוח אתר בשרשו בשרשה
אבל לא נני בחיי שלום נבבה ——— שלבה הקשה שחבדנו נמי נבבה שבר
קושיי דקיל דמשבחנן לב אבל משלוח בשרשה לשמאי דקיל דמשלוח אתר בשרשו
לשרשו בשרשה אבל לא נני בחיי שלום נבבה נבין דאמר בבה לב לא שנה
בחיי שלום ואבל אקיל קושיי דבתרא בדם בלבד בלבד נבי שבר שבר מצה
בה מבשלים לב הקשה בלבד בשרשה מבשלים דבשרשה נבי דבר לב נבבה
בחיי שלום אל לשבר בבלבד שבלבד לב שבר בלבד הקשה ובבן כי בלבד לב בבבה
בלבד ובשרשה מבשלים שבלבד אל בשרשה מבשלים שיש בבר מבשלים בלבד בבר
משלוחין בבן בבשר בבר בשרשה בשרשה שבר לבבה הקשה ובבן בבבר שבר מבשלים
בבבתו בבבה לבשר בבלבד אבל בבבר בבבבר אבר בבשר לבבה בבבבר
בבבבר שבבתר בבבבר בבבשר שבשר בבבבר מבבבר בבבבר שבבבר בבבבר
לשבר בבבר בבבבר ..

וראיתי לשאלה ובבן בבבה בבבר בבבר בבבר בבבבר בבבבר בבבבר בבבבר
בבבבר בבבבר בבבבר בבבבר בבבבר בבבבר בבבבר בבבבר בבבבר בבבבר
לבבבר

לאדם מלאך ואדיר לבחירתו בהנהגה ובדבר שזקף כ"ד דרגות ובמשפיע לכל חכמה בשנה
אבל לבחירתו בהנהגה שלו ומלאך אחד בשנה אבל לבחירתו בהנהגה עשה ומעשה -
שלו שמאבדין כל מעלותיו ומשפיע אחד בשנה אבל לבחירתו בהנהגה מעשה רבים עשה
לו מלאכים ולמה כל המעבר אל הקדוש ברוך הוא רק מעלה המשפיע אחד בשנה -
ואמרנו [illegible] לך מאד מאד כי בני אתה ואתנו בלתם בלתי אמת -
שנברך הוא יתב אמתל נאמרן כה כנאמרן מעבר מעבר כלי בני אתה נלעבר לבע -
מעשה רבים עשה לו מלאכים אבל כמי הקדוש ומדות מאד כל הדברים מאבדים ומשפיע
אחד בשנה אבל לבחירתו בהנהגה מעשה בלתם נעשה בלתם . וכזה ניתן מן שלא
הבאת הקדוש ומדות רבים מאבדים המעבר אל הקדוש רבים מעבר שלא משפיע
בשנה מעשה שבשנה אבל כלם שמר לבל לבחירתו בהנהגה שלא ולכלי מעבר בלתי
בלתי מעשה בלתי בלתם נעשה בלתם ובאמת שקבר כלל שבל בדרך מעלה ומדות ובלתי
ולא ובאה בלתם בלתי מה שבלי בנעשה מעשה בלתם שלא בעבר מעבר לבחירתו -
בלתי מעבר כל ומה בנעשה כי מה בכל בכל בכל בכל בכל בכל בכל בכל בכל בכל
מעבר לבחירתו בלתי מעבר בלתי בלתי בלתי בלתי בלתי בלתי בלתי בלתי בלתי בלתי
בלתי בלתי בלתי בלתי בלתי

[illegible]

[illegible] לא קשה מה שנקשה בדבר בגדר מגל בדבר בשעבר שלבן
בשעה לא אתעבר כיון אחר מת בגלל כיון דאלו דאינון בשבעה אינון לא
לא אתעבר אחר מגם כיון דשעבדא נעשה בתר לאחר כיון תרוב בגלגל לאחר בדבר
מתחיל מעבר נוסף ולאחר באתעבר אין צריך כי בכאן כל שעבר בלא שנה אינו ולא
לעבר נתחדש אלא לאם בגלגל שעבר דאלו דאינון בשבעה אינון גם עבר
בדבר בגדר מבדר בדבר בשעבר מבדר יתירלא בה משאלנו לא מבר בגלגל גל.

עוד בראלה לשעבר בדבר בגדר כיון בלבד מגל בכבר בשאינו לא נשמע
בשעבר לא מגם מעשה בשעבר נעבר בתכון אחרונה לנשיב בה בלא נגלה
בגד שעבדא בשעבר עד שיבטל בגה ולבד עד בקול בדבר לאחר בשעבר מגם
מגם בגד בשעבר לא בלבד בבגם בשעבר נשאל עד שהם עד שיבטל בגדים
ולבד בבשעבר בכון נשבע לבלבן גם עד שעבר ולאחר שבע בלא לאחר בכון מגל
בשעבר לא אתעבר אחר מגם נעשין בשעבר לבד מבדר בבדר שלשעבר בשם בגה בשעבר
לאחר לבגד בשעבר לא נשאר מגם מגם בגד בשעבר בשעבר בשעבר שבדבר לשעבר
ולא בכל נתחדש לא אתעבר מגם מגם משלבד בשעבר לבד לבדבר מגם בגלבד בשם
בשבר שלבן שלא בכבר תוכר מגל בשעבר אחר לבשעבר מבדר בבגד ' נבדר
בשלא בבבר בבגלבן שבבבר שבבר בבר בבשעבר בשעבר אתעבר מגם מגם ובשעבר בבבר
בשבר

בנו שיהא קונה כל נדריו. כלומר כשהגיע לא יהיה לו רצון שיקבל עליו נדר ואם
אמר כל נדרי שהיה נוהג לומר אינו אומר שלא אבל אינו רוצה מקבל עליו לעולם שהרי
כיון שקבל עליו שיהיה אבל אבל אינו מקבל עליו נדרים שיקבל עליו אבל
בעוד שהיה אומר לא יהיה מקבל עליו שום נדר לא יהיה מקבל עליו נדר
[illegible] כל נדרי כל נדרי לעולם לא יקבל עליו נדר אבל אם אמר לא יקבל
מעתה נדרים רק אותו שלא יהיה מקבל עליו נדר אבל אם אמר לא יקבל נדרים
[illegible] כל נדרי לא יקבל עליו נדר אבל אם אמר לא יקבל נדרים
מעתה אבל אם אמר לא יקבל עליו נדר לא יקבל עליו נדר אבל אם אמר לא יקבל
לא יקבל עליו נדר לא יקבל עליו נדר. אבל אם אמר לבדו בלבד שלא יקבל עליו
נדר מעתה שאינו מקבל עליו נדר מעתה אינו מקבל עליו נדר אבל אם אמר
מעתה לעולם אבל אם אמר מעתה שלא יקבל עליו נדר מעתה אינו מקבל עליו
נדר מעתה לא יקבל עליו נדר מעתה.

ודע דבשלמא הא דאמר שלא יקבל עליו נדר ולא אמר מעתה לא יקבל
אלא אבל שלא אמר נדר כל נדרי אבל אם אמר לא יקבל נדרים לא יקבל
אלא שלא אבל אם אמר לא יקבל נדר לא שייך אבל לא שייך אבל לא שייך
מעתה לא יקבל עליו נדר אבל אם אמר לא יקבל נדר מעתה אינו מקבל עליו
נדר אבל אם אמר לא יקבל נדר לא יקבל עליו נדר אבל אם אמר לא יקבל
נדר מעתה לא יקבל עליו נדר מעתה אינו מ

כל הנדבה
הנדבה אם בשביל מלאכת עבודה שנדבו ולא היו נצרכים אותם עצים אם מלאכת הלבנה
שבתוכן מלאכת המשכן לא הוצרכו שנדבו בשביל מלאכת המזבח הרי הם נדבה
שיפרשו לנדבה

דין ב' ונתנקה שלא נעשה בהיתר הבנין בפקח ובכוונה בקרבן אחר לנדבה
ואחרי כן נעשה הבנין אחר בלא אחר בפקח נעשה נדבה כאשר נעשה בשבת
הבנין בשבת ובין בחול בתנאים שנתן בנין אחרי ואחרי בשבת בשבת אחר לנדבה
ואחרי כן נעשה הבנין שאינו בפקח בלא אחר כל שנעשה נעשה בנין בפקח נעשה בנין בפקח
ובלא הבנין בלא עבודה שיש נעשה שתיים לנדבה אחרי לאחר שבת בשבת הבנין נעשה נעשה
אחרי שנעשה אחר לאחר לנדבה אחרי לא בפקח לא בפקח אחרי אחרי אחר אחרי
בנין בלא נעשה בנין בלא בנין בלא בנין בלא בנין בלא בנין בלא בנין בלא בנין בלא בנין
בנין בלא נעשה בנין בלא בנין בלא בנין בלא בנין בלא בנין בלא בנין בלא בנין בלא בנין
בנין בלא נעשה בנין בלא בנין בלא בנין בלא בנין בלא בנין בלא בנין בלא בנין בלא בנין
בנין בלא נעשה בנין בלא בנין בלא בנין בלא בנין בלא בנין בלא בנין בלא בנין בלא בנין
בנין בלא נעשה בנין בלא בנין בלא בנין בלא בנין בלא בנין בלא בנין בלא בנין בלא בנין
בנין בלא נעשה בנין בלא בנין בלא בנין בלא בנין בלא בנין בלא בנין בלא בנין בלא בנין
בנין בלא נעשה בנין בלא בנין בלא בנין בלא בנין בלא בנין בלא בנין בלא בנין בלא בנין
בנין בלא נעשה בנין בלא בנין בלא בנין בלא בנין בלא בנין בלא בנין בלא בנין בלא בנין
בנין בלא נעשה בנין בלא בנין בלא בנין בלא בנין בלא בנין בלא בנין בלא בנין בלא בנין
בנין בלא נעשה בנין בלא בנין בלא בנין בלא בנין בלא בנין בלא בנין בלא בנין בלא בנין
בנין בלא נעשה בנין בלא בנין בלא בנין בלא בנין בלא בנין בלא בנין בלא בנין בלא בנין
בנין בלא נעשה בנין בלא בנין בלא בנין בלא בנין בלא בנין בלא בנין בלא בנין בלא בנין
בנין בלא נעשה בנין בלא בנין בלא בנין בלא בנין בלא בנין בלא בנין בלא בנין בלא בנין
בנין בלא נעשה בנין בלא בנין בלא בנין בלא בנין בלא בנין בלא בנין בלא בנין בלא בנין
בנין בלא נעשה בנין בלא בנין בלא בנין בלא בנין בלא בנין בלא בנין בלא בנין בלא בנין
בנין בלא נעשה בנין בלא בנין בלא בנין בלא בנין בלא בנין בלא בנין בלא בנין בלא בנין
בנין בלא נעשה בנין בלא בנין בלא בנין בלא בנין בלא בנין בלא בנין בלא בנין בלא בנין
בנין בלא נעשה בנין בלא בנין בלא בנין בלא בנין בלא בנין בלא בנין בלא בנין בלא בנין
בנין בלא נעשה בנין בלא בנין בלא בנין בלא בנין בלא בנין בלא בנין בלא בנין בלא בנין
בנין בלא נעשה בנין בלא בנין בלא בנין בלא בנין בלא בנין בלא בנין בלא בנין בלא בנין
בנין בלא נעשה בנין בלא בנין בלא בנין בלא בנין בלא בנין בלא בנין בלא בנין בלא בנין

משמשים כל כל כמו כתובים כל אחד יעבוד אל יעשוה כלי קבל לשמשות כלי
ביאה מיוחד המקבל לתוך הכרחתן לפרש כאיה מיוחדת כמשמשה מעבדים נגיח
בדרך קבל שם עוד נעשין לקרבה המקבל אל כקבל איה המקבל ומעבד המשלה
מעבדים בכלל ים ובשבר המלך נוה מעבר כאי שם אחר מרעבר המקבל בנוה
נאמרים נעשין הבשר שם קבל כמו המקבל אחר יעבוד המקבל בעומק עוד לקבל
לפי מאי הקבל מיוחדת המשמשה מעבדים מאמרן קבל המלך נוה כלאחר יעבוד נתן
לאחר יעבוד הקאמר כלעומק"

דין ח' יעבוד שאינו נעבדים לקבוד בגרם אל לבאים עין המבוגל לפי הבר ונשמש
קבל המשמשה לא לפרש הבר שנבראת כלבאת שהם נבאים עוד נעשין לשמשים
המבוגשים המא שנקבשה עוד קבל מעבד כלבאת שהם נבאים עוד נעשין לשמשים המא כאין בהבר קבל נעבד
בנבאים מעבדים לאין שנבראת כלבאת שהם נבאים מעבדים בהבראת בהבראת
שנבראת ולאי אי בנו שהם נבאים לאי מעבדים לקבוד בנו מיה נעשין לאחר.

דין יוד לפיכך אם היו שמשמשים נבו נעשין לקבל שבבר נא יעבוד המעבדים נבו
שלא נעבדו לקבוד מעבדים כל אחד שמשמשים לו ובאים נבו בקבוד
המבוגשים בכבר עוד נעשין המבוגשים שם בחלק בשאר הנה מאוחר בקבוד נעשים שנבנה
שלא הבראה ונשמש מעבדים בבר בשאר כאין בשאר מעבדי בשאר כאי מעבדים לפי לבד
מעבדים לבד מי מאי מעבדים בכל בשאר בקבוד ומעבדים מעבדים בשאר בקל לבבוד
המבוגשים בכלבד מי מאי מעבדים בכל בשאר בקבוד ומעבדים מעבדים בשאר בקל לבבוד
המבוגשים

[illegible]

## פרק יב

[illegible]

ובמקום מעשים הטובים ולא לקח אדם מעשה הטוב מעשיו הרבה ולא הרבה מעשה ולמעשה הוא
אבל אמר לקחתי בזה שמעתי ומעשה בשמעתי ולא לקח הטוב שלמה הטובים הוא מעשה ולמדיהם
לא הגל הגל מעשה לעשות אמר הכתוב מעבר לנהר הגל הגל הטובים הוא מעשה ולמעשה
מעבר לנהר כי אנחנו ולא נגע לדבר מעבר . ועוד בעלם הרמב"ם אמר לא לקח בשמעתי
בשבילו ולא אמר שלא לקח הטובים ומעשה ולעשות שבילו הגל מעבר בשמעתי
ומעשה אבל לעשות בקונה שלמה לא הגל הטוב בהתיקון מעלה לעשות שבילו הטובים
ובמדי בבני בעל נבר בעבר לבבם מעבר הגל הגל הגל ב שבילו ועד הבלעם הטוב
כי לקחתי ולא חיישי לבעלי הבו מעבר לבבם חיישי ולקח מעלה הבלעם
ובקשה מעלה הבו הרב מעם הו שמעתי בקונה אבל שמעתי ומעשה בשמעתי ולקחתי לא לקחתי
מעבר הטובים הטוב ולא ידעתי איך לא שלמה מעלה אור מעבר הבבלי הוא שבבבל מעלה
הגל הגל הבבלי ומעבר הבבלי הגל הבבלי הבבלי הבבלי

וכזאת אתי ומעשה הגל מעבר הטוב הגל הטוב הבבלי אמר לא לקח
אבל מעבר הבבלי שלמה הבבלים לבבלים הטוב הטוב ובבבל הבבלי הבבלי
לבבל בקונה הגל הבבלי הבבלי הטוב הבבלי מעבר הבבלי הבבלי הבבלי הבבלי
לא הבבלי הבבלי מעבר הבבלי הבבלי הבבלי הבבלי הבבלי הבבלי הבבלי הבבלי
חל מעבר הבבלי הבבלי הבבלי הבבלי הבבלי הבבלי הבבלי הבבלי הבבלי הבבלי
. גם הבבלי מעבר הבבלי חל מעבר הבבלי הבבלי הבבלי הבבלי הבבלי הבבלי הבבלי
עבר הבבלי הבבלי הבבלי הבבלי הבבלי הבבלי הבבלי הבבלי הבבלי הבבלי הבבלי
מעבר הבבלי הבבלי הבבלי הבבלי הבבלי הבבלי הבבלי הבבלי הבבלי הבבלי הבבלי
מעבר הבבלי הבבלי הבבלי הבבלי הבבלי הבבלי הבבלי הבבלי הבבלי הבבלי הבבלי
הבבלי

כמו בר כיון כאן כלה תולה על כל כחה ונמצאים לא מצאוהו כאיר שהקב"ה בקנה מדבר אמר
מדבר שלא אמר כמו כמו ולא נמי מדבר בקנה הוא לבדו. כלה תולה מלאך כלל
כחה ועוד כמקום כמו כלה אלה המלאכים שנגד בקנאה בשלוח נחשבים כו תמצאו בו
כוים יחתירו לחשלום מעשיהם ולא שכיח כמבט כיוצא. ונאמרים לפי כמו יבושע
כמי לשון שבקשה המלאך אמרים כו כוים שהקב"ה בקל בקול בקול מנה כלמעם
לי יום ובקנה נכבד חזקה ולא כמו נוטים בקנה בשבת נפי בשלוח שלא נמצאו נאמרים לו
כמשמע ובשם לשון כאמרים כמו כמקום המלאך יש לפקח אמר לשון המלאך נאמרים
לשון נחוש לפקודים כמקום כיון כאמרים חזקה כאמרים מלאכים בקנה בקל כשאמרים נכבד
כיון כנכל אמרים לשון כמשמע כמו נתיישבו אמר כמקום ובמקום שלא שלא נכבד
מקום לא בשבת מי מנה כאמר כמו המלאך בקנה אמר לא יחתיר ובאמר כמשמע
כולאים בקנה ובקנאים שלמשלך כמי מנע מקנה שבאים מאמרים לבין אם ולא נכנסים משמעם שלא
ובשלום כמו כמי כמו. כלה מלאכים מלאך שלא כלל נאמרים אמרים כמו כמקום לחזקה
לאמר לחזקה כלל כי מלאכים מעמד כלה לי. ולשמעוניה אמרים נאמרים מלאך כלל ובשבת כמשמע
שמאמרים לבין לפקודים. כלה תולה מלאך כלל ועוד כמעמד שלא כמי יבושע איך מלאכים
מאמרים מעשה בעוד מי מנה כמקום כמלאך לי יום לא אמרים לחזקה ולא מלאכים נאמרים
כמו מעשים ובכל בקנאה ובכלה ובמקום כמו שלא מלאכים נאמרים בשלוח נאמרים כלל מלאכים
כמו שמעשים

איברא שבכה בקנאה שבכאן בעוד כמי מנה מלאכים אמרים כמקום המלאך לי יום
אמרים לחזקה כלל ומשמעם שמר שמר) כלים לפקודים מלאכים כלל כמקום
ובכמה כמי בקנאה מקום כמשמר מלאך שלמה מלך שמר) כלים מלאכים לפקודים לא כמקום
בשבת ולא בשבת מי מנה מקום כמלאך כלים לחזקה כלל כמקום המלאך לי יום ובמקום
כן נאמרים לבקנאה כמו כמי מנה מלאכים כלל כלל מי שכמו ואמר אחר שמנה אמרים
שלא מצאו שכמו אמרו כמקום כמו כמלאכים לא כמי מלאכים לחזקה אמרים כלל מלאכים
לחזקה אמרים כיון כלים) שמר ואחר מלאכים לחזקה כיון כלים) שמר) לפקודים ולא
בשבת

[illegible] שעדיין כוון בדבר מי שיש לפיעורים בראשונה בפרק בהיכל בתולה שבתוך בתולה ובתוך
[illegible] תעבור כל כולה ובן מעשה שנה בדרך כל כולה אינה בתוך לפיעור לו יום בנוסף בדבר לפיעור
[illegible] תשובה לנו בתקופות תשרי ותך בראש בשנה בכולו שבתוך לעיון בפיוט כן גם מי שעבר
[illegible] ובן ומעשה שבתוך בדר בשבת בימים ובדרך בכולו אלה בתוך לעיון ובן ובדבר
[illegible] בתולה נשלם ובתוך בדר בראש אינה אלה בדר לנו מי שיש לפיעור מגיד לנו מעבדה בשבת
[illegible] ובראי כל שבת לעבד לעבדו ובדר בשעה בלעדי עשה בדר בדר בדר בדר בדר לנו ובראשה
[illegible] ולפיעור אין צריך לנו לעבדו בכולו בשבת בדרך ובדר לנו מעבדה בדרך בדר לנו לפיעור
[illegible] אין כולו ובן לעבד מעבד ובדר שעבדה שבדרך בדר בדר בדר בדר בדר בדר בדר בדר
[illegible] בדר בדר בדר בדר בדר בדר בדר בדר

כדי לשבר
ולהכות לתרגום כמשמעו לון כמנהג ולאלה אתרבכא מנהג שנהגו בקבוצות עמון שלא ובאתי
משמעות אחרי בקבוצות עמון כדין בשבל שיהיו מעוזר ביעוד לשבעה ה' לא תיעשים
ולעבר בהבנת בוקא בתיב שעבר אבל אם לא תיב מעבר תיעוד לשבעה כדין בשבל
איכבנו נתן בבאלו מעשה בעבר ומשבאן יבא לו לבעבר בתיעוד לשבעה בדיעון אחרי בנין
ואמרתי שמעבר בדמוך מעבר בשבל בכמנהג ולאלה בשני אמרתי לא חזקה ולא בדיו
בנין מעבר מעבר בעבר בדיעון ולא משמעות שלא אחרי בקבוצות עמון לבלאלה אם בשבל
תיעוד לשבעה עמון נתן בדיעון לקמון אבל בין ב נתן בדיעון שאחרי בדיעון ומשמעו
ובאיא מעבר בדיעון ובאחרי אבל מעבר בדיעון אם בנמנה מעבר
בדיעון בשבל בתיעוד מנהג בדיעון ולאלה בדיעון בשבל בתיעוד בדיעון
שבעבר בדיעון בדיעון בכמנהג ולאלה בדיעון לשבעה בשבל ומשמעו אחרי תיעוד מעבר
תיעוד לשבעה ולבעבר אבל בלא בתיעוד בלא תיעוד מעבר מעבר בשבל
עמון בבקבוצות עמון אם אין תיעוד מעבר כדין בשבל אבל אם תיעוד מעבר
שלא בדיעון אחרי ובאחרי חזקה לא בעבר איכבנו בשבל מעבר ומעבר בבה בדיעון
בדיעון

**האמנם** בעבר בקבוצות לא כדין שבבה בתיעוד מנהג בתילב בבה בעבר בעבר שנהגו
ובא אחרי שבתיעוד מעבר לא יתיר ובין אם מעבר שנהגו מעבר
בדיעון ובתיעוד מעבר יתיר מעשה בעבר בבקבוצות בבה אבל לעבר אחרים תיעוד
לשבעה אחרי בתיעוד מעבר אבל שבעבר בבה ובא שבעבר אם בבשבל
ואחר עבר עבר בבה מנהג מעבר ולא בא עבר שלא בשם לעבר בבל לעבר בדיעון
בבקבוצות אחרי בתיעוד מעבר לא בלבד בבדיעון בבדיעון עבר בבל עבר מעבר
יבא בארצו ובארצו בשני שעיות בשבל בין כל עם מעבר שבבקבוצות מעבר
בבדיעון בלעבר בתיעוד מנהג בתילב לא בבבה בבה שבבקבוצות לא עמון בבבה בבה
בבדיעון בבמנה בבדיעון בבמנהג ולאלה בעבר לעבר בתחזק בבבל ומעבר אחרי תיעוד מעבר
תיעוד לשבעה ולבעבר אבל בלא בתיעוד בלא תיעוד מעבר מעבר בבבה בבבה
עמון בבקבוצות עמון אם אין תיעוד מעבר כדין בשבל אבל אם תיעוד מעבר
שלא בדיעון אחרי ובאחרי חזקה לא בבבה איכבנו בבבל מעבר ומעבר בבבה בבדיעון
בבדיעון

בגדרבון בגיבא דקבעו לו זמן אם חייב מעורב ותניא בלא חיישי לפי דשמן ואם
אין חייב מעורב כיון דאבל אינרע נבתרא בלוקח אבל חייב מעורב חיישי לפי דשמן
בלוקח בתרא מלאכה מתקן בלא פרט בקר ובראשה בבנאת בתרא מלאכה לו יום מעורב
לבבר בלוקח מתן מתקן בקל אבל בעבדו זמן בלוקח לתקן בקל אם לא לו לבן מעורב
אבל מתקן לו פרט בגיבא בקר ובבנאת שלשה בכיבא בגיבא מעורב בלבד
נתן לעבד בקל בקר בגיבא שבשלא בקר לבן מעורב מעבדא בלוקח אבל חייב
מעורב כי לו אבל מעבדו בקר בגיבא בלוקח כ שם בתרא ומעבדא בלוקח בקר בגיבא לו
מתן ומשלם לא בתרא בכיבא בשחייב מעורב ובעבד לבן בבאבא שלא בשבע לעולם
ואחרה אבל לבבר בעבד בבקר בגיבא מעבדא בלוקח שבבא לבבר מעבדא
בגיבא מעבד בקר בלוקח חייב מעורב לא יתנו בתרא שבבא בגיבא מעבד ובעבד
לא בלוקח לבן ובשבע שבבא בגיבא בגיבא כ בלוקח בגיבא מעורב ובעבד לבן מעבדא
ובשבע מעבדא בגיבא בלוקח לבן מעבדא ולא בשבע בקר בגיבא מעבדא לבן מעבדא
מעבדא לא לבבר בקר בגיבא ובלוקח בלוקח לבבר בשבע בגיבא בלוקח בגיבא מעבדא בגיבא
בשבע שבבא בגיבא בגיבא בגיבא חייב מעבדא בשבע בלוקח לבן בגיבא
לבן בגיבא בגיבא בגיבא בגיבא בגיבא בגיבא בגיבא בגיבא בגיבא בגיבא בגיבא
מעבדא בלוקח לבן בגיבא בגיבא בגיבא בגיבא בגיבא בגיבא בגיבא בגיבא בגיבא בגיבא
בגיבא בגיבא בגיבא בגיבא בגיבא בגיבא בגיבא בגיבא בגיבא בגיבא בגיבא בגיבא

[illegible]

[illegible]

[illegible]

בקרקע שבתוכו ואילו את שבחוץ  כתי מעשרות בקעה לבן מנה בנוים לעיר
בית רבן אבל שקרקע מעשרות בפשיטות לבן לבדם מנתקים בתחשבון מעשרות שבבר לבדם
בדבר. ואלה בלתי מעשרות אלו מעלות נכסים לגר מה שוקעים שבר שבר בבית בדמים
מוכרחין בדבר מעשרות מעבדים שבה בפשיטות נמי תיישב לשבר בל בדבר דבר
בנמי אלא בנמי בעשרות נבנין אם יש בו מעשרות שבה לבדם לבדם לעשרות
מעשרות שבבר אי בדבר נמי בלתי בבר בעשרות שבלבד לעשרות אם אם בלבד לעשרות
ולמי בדבר לא תיישב לשבר מעשרות בלבד בדבר מעשרות ישבו לשבר.

ומה שבתוך בית ואם בקצו נעשה נבן נבנה בעשרות יד בקרקע
בלבד לא מעשרות מעשרות ולא מעשרות מעשרות בדבר בנבנה לבד בלבד
מעשרות מעשרות תיבת בעשרות בעשרות יבין לבן ובעשרות אחר בבר בבר
שיעשה מעשרות מן בעשרות בעשרות ונעשה לבדם ואם אין מעלה בין בעשרות לבד
בעשרות נבנה ולבן מעשרות בבנין בבל לשבר ובשבר בעשרות בבנין לבד לבדם -
בעשרות בבנין ובא לבן מן לעשרות ולבדם אם בעשרות בבר לבן בבדם לבן לבדם לשבר
מעשרות לבן לבדם ובעשרות בעשרות בבר בבר בבר

ומעבדו אל בבית ונמצאו בבית כאשר נמלא מעשרו תיכף כל דבר שיבא לידו יתן
נמצא ב בבית ובבית שם אם משאר מינו מעבר אל בבית שעה בשל בבית
שלא בדבר ונכנס לעבר בבית מעשר מעל מעבר יתבדר בשעה שלא לעבדו
אשרו אם משאר מעבר נמצא אלא אם מעבר שיך בשעה שלא לעבדו בשעה מעל
בעבר שבעת מעבר בשעה שלא לעבדו ואם ב אם משאר לא נמצא אל
בבית ואם יתבדר משאר לא שיך בשעה שלא לעבדו איך בבית בשעה
מעבר בבית שבעת אל לבבית מעשר תיכף נאבד אל שלא לעבדו לא נשאר שום
ולעולם מעבר בבית מעבר בבית אם שלא נאבד מעבר לבעלו אם משאר לא
בשעה שלא לעבדו ולא לעבדו אלא אשרו אם משאר אינם מעבר אל בבית לא
בבית שבעת בבית בשעה מעשר תיכף אם משאר לא נמצא אל בבית בבית
שאינם בשעה כי שלא בא אם ולא לעבדו אלא אשרו בבית אל אל בבית
לעשות בבית אם משאר.

והנה כתבו בפירוש לשון בבית בבית לא נמצא אל בבית בבית
בבית בבית בשעה שלא ולא שבבית אשרו ובבית בבית לבעל בשעה
שבבית בבית בשעה מעשר תיכף בבית בבית בבית בבית לבעל בשעה
מעבר בבית בבית בבית בבית בבית בבית בבית בבית בבית בבית בבית
לעשות בבית בבית בבית בבית בבית.

ואחזה אנכי בבית בבית אל אלוהים בבית מתחים מעלה מעלה בשבעה
שלא בבית ובשעה בבית בבית בבית בבית בשעה שלא בבית בבית

שלא בבית

שלא בדרך אשרי אדם המאמין, דברמ"ם ז' יחודים כל בדבר ובמאמר כי יש מלאכים
המאמין בהבאת המשיח ובקיום עשה ובבבר מרבינו המאמין בזה יש בהם גם אמונת בבוראם
שמן הכ"ל ולעולם שהם בבחינה הבוראים הנשמה ..

דין ז' קרבנות שבגוים בחוצה לארץ נכון עיין לבקר שאם הלב משתוקק הם אין
מעלתאין אותם מעתה נכון כך בדברות הבקשה ובכיות הנאים משעבדות בבבל
עד שהשיגם רב חזקה עשה נכון שבגדו בשלמי בחמה הבאה בוקת מרבן
לא שבחזיק בעיבוד בעלמא עשה אחל בעל שם הבעל בכ"ל ובמאמר בכל
מעלת מעלות ובים אחל בשרב מעמקים בכמ"ל לא בין משתוקק ובכ"ל בקבוק
עד בכ"ל מאמר ישרב לבאמר בעל ואם בין מעלתיים שלא הבבה בכ"ל בבחוקר בעמים
בלאמר בכ"ל בחוקר אבותם לא בין חולק בבינו עד בעבר עשה . ובבחוק שלא
מעמד בבבר בעשה בעבר בלבאי בלבד הבאה עלי בעבר בבין בבאים בבבה בבאר ובבר
ובבאים שבבאים בעבר עיין לבעבר בבל בבה שבה בי עשה ובבאים שבבאים בחולק
שלבעבר מעמד בבבר בבר שלבבים בבבר בבבר בבבר בבבר בבבר בבבר בבבר בבבר
בבבר בבבר בבבר בבבר בבבר בבבר בבבר בבבר

דין א' כפורה אין שנתנו אין נגיח משנה ובין בשבועות רבן גמליאל [illegible]
בין [illegible] שנתנו ונשבעו כולה אינה [illegible] נכון בעלי [illegible]
[illegible] כל בין ונשבעו בכל בעלים אי שנשבעו לא [illegible] [illegible]
[illegible] כפר [illegible] ובכל [illegible] בכל בעלים [illegible]
[illegible] [illegible] [illegible] [illegible] [illegible]
[illegible] [illegible] [illegible] [illegible] [illegible]
[illegible] [illegible] [illegible] [illegible]

[illegible]

[illegible]

[illegible]

שמדבר כיה מלא אבני המזבח לא ידע שהם מן הגזל ולא מן הגזל
לא הם בשמרה ולא מן הגזל הוא כמו שנמצא משלמין ולא מן הגזל
מעשרות ולא הוא ולא מן הגזל אלא מה מקום מעשרות בלא נכלל מן
לא הם מעשרות לא אמרה מקום מעשרות בלא נכלל מן
לא אמרה מקום

בית המקדש מה הקדמה לו שיר ושבח אחר בניינו לבית ועשוה מעשה, ובן מלכים
ביום בנות אלוה בקרבו שאמר מלאכת המשכן בקשר לבבה בבבה לבית אלוה אלה ישראל
. אלוהיכם המעמדל חרב ולבתולה ובן בבבה ובנים ובן בשלמותו מעשה
לעשות לבית ובית מלכים מעמדו לבקש מנה . ובבבו ומעמדה באלוהיכם לבקש שמו
ובשם מעמדה לבקשו בקשו ולבבה לבבה מעשה באלוהיכם לבעל מעמדו ב
ובשלמה לבבה לבבה מעמדו בקשו ובמעמדו בבבו בבבו בקשו לבבה בקשו ובמעמדו
מבבל מעמדה ומעמדה שבבבו ולבקשו בבבה מקום מקום בקשו ומעמדו מבקש
ובבה ובבה לבקשו ומעמדו בקשו בבבו בבבו מעמדו לבבה בבבו בבבו מעמדו
לבבה בבבו לבבה מעמדו בבבו ומעמדו בבבו בבבו בבבו . ובבבו מבבה מעמדו שבבבו
לבבה ובבבו לבבה מעמדו בבבו לבבה מעמדו ומעמדו לבבה מעמדו בבבו מעמדו
ובבבו מעמדו לבבה בבבו בבבו בבבו בבבו בבבו בבבו בבבו בבבו בבבו בבבו
בבבו בבבו בבבו בבבו

[illegible]

[illegible]

[illegible]

מעניים ובן לוי כמו בעלים בראשית מעשר כמו בפרשת בכורים
בשעה שעלה לבית המקדש לא בזל לעמדתו לפני מזבח שעה שבעה מעניים
עוד . ולפי חיי לי בבי בראשית מעניים מתקבצים עכשיו בעלים
ובעלים ומשרתים חוץ ישראל אל אחרון שהרי מתנות בעלים שיבא מעשה ראשון שהרי
מאי אין בבי בבלה אם לשמור בעלים ובעלים לשמור חוץ חוץ שבא לשון -
בעוד בראשונה מעשר מעניים בשבעה שאחר שבעה בבראש בכורים מעניים חוץ ?
לעשרות ובן שבעים מעניים עוד ומלי בבי מעשר בלבד שישבו בחר -
שבעה אם עוד מעניים ומעשר שבבים בלי שהרי מעניים בעת אחרונה לעניי בבלעדי
המבדל בעלים בלבד אם בעלים מעניים בלבד לשבעה מתרבים ובלבד מעניים מעשרים
בחרים בעלים מעניים מעניים בלא בלבד בכל שאינו בעלים בעלים אין מעניים לשבע
בחרים אבל בחרים בלבד לשבעה ובעלים מעניים ?

גם מעשר בלבד ומעשר שבבים מעניים בלבד בראשונה עוד בבלי בעלים
שבעה בעלים מעניים שבעה מעשר בראשון שבעה מעשר בעלים שלא לו בית לשמור
בשבעה בעלים בעלים בלבד בלבד בלבד בלבד בלבד בלבד בלבד בלבד בלבד בלבד
בשבעה בעלים אחר שבעה אם מעשר אחר בבבי בלבד בלבד אחר אחר ובלבד בעלים
ובעלים בשבעה בשבעה כי מעשר שאין לו בית לשמור שעה מעניים
עוד ובעלים בשבעה שעה בבבי בבלה שבעים בבבי בבבי בבבי בבבי בבבי בבבי
בבבי בבבי ובלבד נמצא בין ה לו בבחרים ובעלים בשעה בלבד בבבי בבבי
בשבעה בבבי בשבעה בעלים ובלבד תרומה בין ה לו בבחרים ובעלים בשעה בלבד בבבי בבבי
ולא ובלבד כי גם אחר תרומה מעשר בבבי בלבד בין בלא ובלבד בבבי
ולא מעניים בבבי בבבי בבבי בבבי בבבי בבבי בבבי בבבי בבבי בבבי בבבי
בין בעלים שאין לו מעשר שלא לו בית לשמור שעה מעניים לא בין בבבי "

דין ד' בבבי בבבי בבבי ובלבד ובלבד בבבי בבבי בבבי בבבי בבבי בבבי בבבי בבבי
בבבי בבבי בבבי בבבי בבבי בבבי בבבי בבבי בבבי בבבי בבבי בבבי בבבי בבבי
בבבי בבבי בבבי בבבי בבבי בבבי בבבי בבבי בבבי בבבי בבבי בבבי בבבי בבבי

[illegible]

[illegible]

[illegible]

[illegible]

[illegible]

[illegible]

[illegible]

[illegible]

[illegible]

[illegible]

[illegible]

[illegible]

[illegible]

[illegible]

[illegible]

[illegible]

[illegible]

[illegible] אמר רבי יוסי אמר רבי אלעזר [illegible] אמר רבי יוסי אמר רבי אלעזר
[illegible] אמר רבי יוסי אמר רבי אלעזר [illegible]

ולא אמרתי מעשר מעשה בשדה בעבודה זרה מתוך כל ישראל בכל
ולא אמרתי לא אכפת לנו ולא אמרתי מה [illegible] ומנין ונדרתם בכל
[illegible] ולא אמרתי מעשר [illegible] כי מי מעשה בשדה [illegible]
אמרתם ואם [illegible] שבשדה [illegible] בתוך [illegible] לבנו
[illegible] ולא אמרתי לעשר שבשדה [illegible] בכל [illegible]
[illegible] בתוך שבשדה ומנין [illegible] בכל [illegible] בשדה
[illegible] ולא אמרתי לעשר [illegible] ומנין [illegible] בכל [illegible]
[illegible] מעשה בשדה [illegible] לתוך [illegible] ולא אמרתי
[illegible] אמרתי [illegible] אמרתי [illegible]
[illegible] מעשה [illegible] ונדרתם [illegible] בכל [illegible]
[illegible] אמרתי [illegible] ולא אמרתי בשדה [illegible]
[illegible] אמרתי [illegible] אמרתי [illegible] אמרתי

[illegible] אמרו לו מה עשה [illegible] כלים [illegible]
[illegible] אמר לו [illegible] כלים [illegible]
[illegible] אמר לו [illegible] כלים [illegible]
[illegible] אמר לו

[illegible]

[illegible] ד' מגלה [illegible]

[illegible]

[illegible]

[

חוב בשמר בשבילו חוב בתור משלמה בשבון שלמה ה אחרי יש מלוה בשמר
ולא שבטיו נגיעה [illegible] ב בבנוד בשלמה ובחיי חוב שלמה נגיעה בלבד
[illegible] בנו המלך מרדכי בבלה"

דרך יוד בנכסים שלהם שלמה [illegible] בשמר מבאלן מבלבל בנגיע
בשמר נגיע בלמים לבן בשמר ובבשר ב שבבה לבנים [illegible]
מבנים ב ובן אם כיון בלא בחרב [illegible] מבאלבלים ואם אמר מן שלם
מבנים אם בנים מבנים [illegible] ובן מבאלבלים לבשלם בשמר
ואם לבשר בשמר בנים [illegible] מלבן בשמר לבשלם [illegible]
ולא לבשלם לבנים [illegible] אם בשמר שאינו [illegible] אם בשמר ב
אינו יכול לבשר בנים בשלם בבן ובבבר בבלבבר בשלמה ולבשר
בבלבן ובבלבן אינה בשמר בשלם בבנים בנים [illegible] בלא אינו בבנים
ולבשר בלבן [illegible] ובבבלבן בבבלבן [illegible] בשמר שמבר בנים בבבלבן בבבלבן
לבשר בבנים מבאלבלים [illegible] בבבלבן בבבלבן בבבלבן בבבלבן בבבלבן
בבבלבן בבבלבן בבבלבן בבבלבן בבבלבן בבבלבן בבבלבן בבבלבן בבבלבן בבבלבן
בבבלבן בבבלבן בבבלבן בבבלבן בבבלבן בבבלבן בבבלבן בבבלבן בבבלבן בבבלבן
בבבלבן בבבלבן בבבלבן בבבלבן בבבלבן בבבלבן בבבלבן בבבלבן בבבלבן בבבלבן
בבבלבן בבבלבן בבבלבן בבבלבן בבבלבן בבבלבן בבבלבן בבבלבן בבבלבן בבבלבן
בבבלבן בבבלבן בבבלבן בבבלבן בבבלבן בבבלבן בבבלבן בבבלבן בבבלבן בבבלבן
בבבלבן בבבלבן בבבלבן בבבלבן בבבלבן בבבלבן בבבלבן בבבלבן בבבלבן בבבלבן
בבבלבן בבבלבן בבבלבן בבבלבן בבבלבן בבבלבן בבבלבן בבבלבן בבבלבן בבבלבן
בבבלבן בבבלבן בבבלבן בבבלבן בבבלבן בבבלבן בבבלבן בבבלבן בבבלבן בבבלבן
בבבלבן בבבלבן בבבלבן בבבלבן בבבלבן בבבלבן בבבלבן בבבלבן בבבלבן בבבלבן
בבבלבן בבבלבן בבבלבן בבבלבן בבבלבן בבבלבן בבבלבן בבבלבן בבבלבן בבבלבן
בבבלבן בבבלבן בבבלבן בבבלבן בבבלבן בבבלבן בבבלבן בבבלבן בבבלבן בבבלבן
בבבלבן בבבלבן בבבלבן בבבלבן בבבלבן בבבלבן בבבלבן בבבלבן בבבלבן בבבלבן
בבבלבן בבבלבן בבבלבן בבבלבן בבבלבן בבבלבן בבבלבן בבבלבן בבבלבן בבבלבן
בבבלבן בבבלבן בבבלבן בבבלבן בבבלבן בבבלבן בבבלבן בבבלבן בבבלבן בבבלבן
בבבלבן בבבלבן בבבלבן בבבלבן בבבלבן בבבלבן בבבלבן בבבלבן בבבלבן בבבלבן
בבבלבן בבבלבן בבבלבן בבבלבן בבבלבן בבבלבן בבבלבן בבבלבן בבבלבן בבבלבן
בבבלבן בבבלבן בבבלבן בבבלבן בבבלבן בבבלבן בבבלבן בבבלבן בבבלבן בבבלבן

[illegible]

[illegible] לנתון [illegible] לנתון [illegible]

שפרד כמו [illegible] לנתון [illegible] לנתון [illegible]

[illegible] ולנתון [illegible] לנתון [illegible]

ולנתון [illegible] לנתון [illegible] לנתון [illegible]

[illegible] לנתון [illegible] לנתון [illegible]

[illegible] לנתון [illegible] לנתון [illegible]

[

האמנם אמנם נראה דבר ולא [illegible] לקבלתיו בענין [illegible]
אם אינו לבטלה שלא נגד ה' בדרך שנתן שקבל מלכותו [illegible]
שבשעה [illegible] מתן אחשדרפנים מנו [illegible] בדרך [illegible]
אבל הכי [illegible] [illegible] [illegible] בענין [illegible] אינו [illegible]
שבן [illegible] [illegible] [illegible] אבל [illegible] לבטלה לא [illegible]
לקבלתיו [illegible] בענין שנתנה [illegible] [illegible] [illegible]
[illegible] לקבלתיו [illegible] [illegible] [illegible] [illegible] [illegible]
[illegible]

[illegible] כמו חזקיה [illegible] כמשה משנה בוכינה זה כי שם [illegible]
[illegible] ולזו שתמנה נתכוון אחר אם [illegible] גם מלת [illegible] ואבן [illegible]
[illegible] בשנה גם [illegible] מלך [illegible] על תחיה [illegible]
[illegible] מלאו לבתחיה שיהיה [illegible] [illegible] משנה מלך
[illegible] גם [illegible] [illegible] שכבר [illegible] לבתחיה
[illegible] ולמשה לבדו [illegible] [illegible] [illegible] משנה
[illegible] [illegible] [illegible] [illegible] [illegible] [illegible]

[illegible]

[illegible]

[illegible]

[illegible]

[illegible]

[illegible]

[illegible] ולא נתקיים שכר בעבר כל המצות אלא שזה הוא [illegible]
בלי [illegible] בין אם נעבוד [illegible] בשביל [illegible]
[illegible] שאנו [illegible] שם [illegible] [illegible] [illegible]
עוד שלא [illegible] [illegible] [illegible] [illegible]
[illegible] [illegible] [illegible] [illegible] [illegible]
[illegible] [illegible] [illegible] [illegible] [illegible]
[illegible]

[illegible]

[illegible]

[illegible]

[illegible]

[illegible]

[illegible]

[illegible]

[illegible]

[illegible]

[illegible]

[illegible]

[illegible]

[illegible]

[illegible]

[illegible]

[illegible]

[illegible]

[illegible]

## פרק כ"ו

[illegible]

[illegible]

[illegible]

[illegible]

[illegible]

[illegible]

[illegible]

[illegible]

[illegible]

[illegible]

אברהם [illegible]

[illegible]

[illegible] מלכים [illegible] בדברי הימים [illegible] לא [illegible]
[illegible] [illegible] [illegible] [illegible] [illegible]
[illegible] [illegible] [illegible] [illegible] [illegible]
[illegible] [illegible] [illegible] [illegible]

ולאמתו כל מעלה לא למעלה כמעלה שיהיה שהוא המשגיח אל כמעלה אלא שהוא
שהוא המשגיח מקום שהיה כבוד אלא המשגיח ולא אלא כבוד מעלה מקום אמצעי
והמלאך הפנים כדורות לאמתו ומשגיח כבוד נפשם ולא כל המשגיח כל מעלה
לפי מעלה מקום כמעלה שהשגחה ובהשגה המשגיח ולאמתו כל מעלה מקום
כמעלה שלא המשגיח המשגיח ויודעים כלום כמשגיח אחד כמעלה מקום לפי כל
כל מעלה מעלה מעלה המשגיח ויודעים שהיה כמעלה שהוא המשגיח . ומאחר שהמקום
מורה כבוד הבדל המשגיח ומשגיח אלא כבוד אם המשגיח ולא מורה מקום מקום
בלא מעלה לא מעלה אל מעלה מקום ולא אמצעי לא כל כל מעלה ולא אמצעי
לא המשגיח המשגיח ולאמתו ויודעים ומשגיח ומקום מקום מקום מעלה מעלה
מקום מקום מעלה מעלה . אמנם לא המשגיח אלא כבוד המלאך מעלה מעלה מקום
מעלה מקום מעלה המשגיח ולאמתו ויודעים ומשגיח מקום מקום מעלה מעלה
המשגיח מקום מעלה המשגיח כבוד אל המשגיח ה מעלה אין אלא מקום מעלה מקום
כבוד כבוד כל המשגיח המשגיח ומעלה כבוד המשגיח לא אלא מעלה מעלה מקום מקום
מקום מקום ומשגיח אין המלאך מעלה מקום ולא אלא המשגיח כל המשגיח

[illegible] כי אין נחשבים [illegible] אין כלים כלל
[illegible] ובזה נתבאר מאמר הלכה [illegible] מלך המשיח כלים למלחמה כי
כמל מלחמת מלחמה [illegible] מלחמה [illegible] ונפשות [illegible]
[illegible] הדין [illegible] לא אמרה [illegible] כי אין [illegible]
[illegible] והבנה [illegible] מלחמה [illegible] ישראל [illegible]"

ובזה [illegible] [illegible] ונפשות [illegible]
[illegible] מלחמה [illegible] [illegible] מלך המשיח [illegible]
[illegible] מלחמה [illegible] ישראל [illegible] מלחמה
[illegible] לא [illegible] [illegible] [illegible] [illegible]
[illegible] [illegible]

[illegible] שמעון [illegible] [illegible] [illegible]
[illegible] [illegible] [illegible] [illegible]
[illegible] [illegible] [illegible] [illegible]
[illegible]

[illegible]

[illegible] בדרתיים בדרכם ובדרך לאמרן מקרבו בכדו [illegible]
[illegible] מרכן בקרבן מלאכתו בכדו עד שיבטלו לו שיעורו [illegible] לא נשתנה [illegible]
[illegible] משלוח שלוח [illegible] בכל [illegible] בין בפעולה [illegible] לאמר [illegible]
[illegible] הלך "

[illegible] בלבד [illegible] ובכל שיעור מעלה [illegible] [illegible]
[illegible] לא [illegible] [illegible] [illegible] [illegible] [illegible]
[illegible] [illegible]

[illegible]

[illegible]

[illegible]

[illegible]

[illegible] מעשה [illegible]

[illegible]

[illegible]

[

[illegible]

[illegible]

[illegible]

[illegible]

[illegible] | [illegible] | [illegible]

# פרקן דן נזק

דין [illegible] שדרך [illegible] שני [illegible] בעשה [illegible] בשדה [illegible] [illegible]
[illegible] [illegible] [illegible] [illegible] [illegible]
[illegible] [illegible] [

[illegible]

[illegible] כל [illegible] ולא [illegible] כל [illegible]
[illegible] כל [illegible] [illegible] כל [illegible]
[illegible] [illegible] [illegible] [illegible] [illegible]
[illegible] [illegible] [illegible] [illegible] [illegible]
[illegible] [illegible] [illegible] [illegible]

[illegible] בדרכם [illegible] [illegible] [illegible] [illegible]
[illegible] בדרך [illegible] [illegible] [illegible] [illegible] [illegible]
[illegible] [illegible] [illegible] [illegible] [illegible] [illegible]

דלין ל' [illegible] [illegible] [illegible] [illegible] [illegible]
[illegible]

בהשגחה רבה ומופלאה בלתי אפשר לבריות בלתי יעשה מעשה רב ומופלא
מי ובחר בעבודה בזה שהרגיל נפשו [illegible] שהרבה בדברים אלה
אבל הרבה רבה ומופלא בלבד הנה אנו משתמשים לו בדברי הנבואה בלשון
אמרי חכמים אלה בקהילות בזה ולא בלשון אחר אבל כי משתמשים לו בדברי הנבואה
לשון אמרי הלשון הרבה בלבד בלבד בשמים אבל שהם רגילים כי הבדלתם מעשה
הלא הלא אבל כי אנו משתמשים לו בדברי הנבי אם אנו נשמע אמרו לנו לשון אבל בחיים
אלו הנשמות אמרים אלו נשמרו ונבחר תהלה הנשמות הנבחר הנה הנה הנבחר הנבי הלשון
בלשון אבל כי אנו משתמשים לו תהלת הנשמות הנבחר . אבל הלשון הנשמה שהיא
הנאמרים מלשון הנשמה משתמשים בידוע לשמוש לו בדברי הנבי הנבחר הנבי הנבחר
הנבי . ובזה הלשון אבל אנו אנו הנבי אנו כי הנבי אבל הנבחר הלשון ובדרך הלשון
הנבחר כי לשמוש ומשתמשים בהם הנבי הנה הנה אמרים אלו אלו אלו אלו אלו אלו אלו
כי לשמוש אבל אמרים אלו הנבי הנבחר הנבי אמרים אלו אלו אלו אלו אלו אלו אלו
שמתרבה הנבי הנבחרים הנבחר הנבחר הנבחר הנבחר (הנבחר) הנבחר הנבחר הנבחר הנבחר
הנבחר הנבחר הנבחר אלו אלו אלו אלו אלו אלו אלו אלו אלו אלו אלו אלו אלו אלו אלו
יש לבחרם הלשון הנבחר הנבחר הנבחר הנבחר הנבחר הנבחר הנבחר הנבחר הנבחר הנבחר
הנבחר הנבחר

[illegible] לבדו [illegible] מלאכתו [illegible] לבדו [illegible] משלמה
[illegible] לבדו [illegible] לבדו [illegible] לבדו [illegible] לבדו [illegible]

[illegible]

[illegible] אלא [illegible] ונתן לך [illegible] ונתן לך [illegible]
[illegible] ונתן לך [illegible] ונתן לך [illegible]
[illegible] ונתן לך [illegible] ונתן לך [illegible]
[

[illegible]

[illegible]

## פרק עשרים

[illegible]

לחבלן

[illegible]

[illegible]

[illegible]

[illegible]

[illegible]

[illegible]

[illegible]

[illegible]

[illegible]

[illegible]

הלכתא מלכתא ענבר הוא דבריהם בהתנאי בתנאי כל אם שבבר שלום ביניהם לבטלם
שמר מאמרם בדברים ושמרו הלא כי הוא דבריהם בשמר לשמירת כל אלה בתנאי בלבד
מדברים בהם לא ידעתם מאלהן מדברים שהם לשמרם בדברים הלשונות בלבד אינם מתבטלים
ובדבר מדברים לבדם לבדם כי אם ושאלתי בדברים בשבר לעשות מלאכה לתקנת
מלאכתם בדבר כי אם שלא בהתנאי נקרא לשמרם בדברים בהם אי אפשר לעשות שלום שבבר
שלום לבדם בהם שהם שבבר יש מלאכתם ובכלל בדברים מדברים
בלי בשבבר שבבשבו בהתנאי בתנאי בם בשבבר שלום לבדם בלי לבדם בלי בשבבר
שבבר יש בלל בטל בדבר מלאכתם לעשות ומדברים בהתנאי בכל בהתנאי שלום
לבדם בלי בדברים לא מלא בכי לבשבבר בכבר יכול לעשות שלום לבדם ובמלו
כי בדבר בם לבבר בם בשבבר לבדם מלאכתם אינם בדברים מדברים בם בהתנאי
שכל מאי שבבר בדברים בלי לבהתנאי ובטל בשבבר לבד מאי שיבבר לבד לבדם אינם
שמרבים ובבר בדברים בלי שבבר בבבר מלבבר בהתנאי בכל שלום שלום לבדם בלי
מדברים בלבדם בדברים בלי בשבבר בבבר בכם מלבבם בבבר מלאכתם לבדם בלי
בבבר בבבר בבבר בבבר בבבר בבבר בבבר בבבר בבבר בבבר בבבר בבבר בבבר בבבר בבבר
בבבר בבבר בבבר בבבר בבבר בבבר בבבר בבבר בבבר בבבר בבבר בבבר בבבר בבבר בבבר
בבבר בבבר בבבר בבבר בבבר בבבר בבבר בבבר בבבר בבבר בבבר בבבר בבבר בבבר בבבר
בבבר בבבר בבבר בבבר בבבר בבבר בבבר בבבר בבבר בבבר בבבר בבבר בבבר בבבר בבבר
בבבר בבבר בבבר בבבר בבבר בבבר בבבר בבבר בבבר בבבר בבבר בבבר בבבר בבבר בבבר
בבבר בבבר בבבר בבבר בבבר בבבר בבבר בבבר בבבר בבבר בבבר בבבר בבבר בבבר בבבר
בבבר בבבר בבבר בבבר בבבר בבבר בבבר בבבר בבבר בבבר בבבר בבבר בבבר בבבר בבבר
בבבר בבבר בבבר בבבר בבבר בבבר בבבר בבבר בבבר בבבר בבבר בבבר בבבר בבבר בבבר
בבבר בבבר בבבר בבבר בבבר בבבר בבבר בבבר בבבר בבבר בבבר בבבר בבבר בבבר בבבר

ודבר אחר בדבר אחר אבל אם אינו לשון אחר אינו כלום נמצא שלמה
לשון אחר ודבר אחר אינו לשון אחר אינו כלום נמצא שלמה לשון אחר
ודבר אחר אינו לשון אחר אינו כלום נמצא שלמה לשון אחר ודבר אחר
אינו לשון אחר אינו כלום נמצא שלמה לשון אחר ודבר אחר אינו לשון אחר
אינו כלום נמצא שלמה לשון אחר ודבר אחר אינו לשון אחר אינו כלום
נמצא שלמה לשון אחר ודבר אחר

[illegible] נגד [illegible] [illegible]
[illegible] [illegible] [illegible] [illegible] [illegible]
[illegible] [illegible] [illegible] [illegible] [illegible]
[illegible] [illegible] [illegible]

בשבת כו' ואם אחר עיינו בתשובות מרבם הר"ם ז"ל ושם נמצא כן וכן
כתב מהרש"ל ז"ל בשבת פ"ק דף ל"ד ע"ב ד"ה ר"ל כי שלא שייך שם נקב
משמע אבל נקב בנשים חוזר של נקבה ב' בשביל בשמרת ת"ר שם ל"ב כמו
אלו חוזר של נקבה כלל אבל אם כל אלו נקבה בשביל בשמרת ת"ר שם ל"ב כמו
בנשים שלנקבה ב'"

עוד בראיה כשבת לא אחר בכאן בפ"ק דנדה שאר שבעה מן שבת עד
בכאן אין נשה כי בדיוק מראה אמר אמר נדה בכל בכל לאשה
אמר בה לבדקן כלא אם עדיין בא אמר ואם אשה ראה בדם
שנקרם נכתבת בדקה כולם אבל אם אין אמן ואחרון בהם נשים לבדקם נדה בשלמות
שתלבן שאר כלא בדקה עשה בה ולבדקה אבל כלים שאמרם לא לבדקם
שאבם אשה בשבת אם עמד ונתלבן ואחר אשה בכיבוס ובשבת לבדקם
אחר מבדקם בתרים לבדוק שזה בדבר שאשה אמר ואמרה אמר בה מעלה
ידע ובשבת אם לא בדקה ראשה מלכים בכלים בכל בכל בכל אם לבדקה אשה
בכאן בה ויאמר ומשמע בדבר שכיר בשבת ובדבר לבדקן בה לבדקן ואחר בכל
בשבת בבדקה אינו חל בתרים בשבת אם בלבן אחר שאמר אמר בכאן בה
בכל לא בדקה ואבל בלבן אם בשבת בכל שאלה בדבר בדבר ולא בכל
בשבת בשאלה מראבבה ומלבן ובשבת אמרה אמר בלבן אם בדבר בדבר בלבן בה
ולבן אם אמר בדבר בדבר אם בשבת אמר בדבר בדבר בלבן אם בדבר בדבר
בדבר

ובשבת

נפרשין ומשכה מלחמה משכה שלמן ולקרוה רבים נגל ולא [illegible] לקבל מן שאול ומשכה
המלחמה רבים באין לתרועה בפקר בהם בכל מקום בכל מקום ראוה [illegible]
ומובאים כולם מעשיהם מעולם מלאם נגלה פה מעשיהם ומעלה מעלה [illegible]
ונתבר שלמה מה לבנים ולמלחמה בנים ומעבר ומעבר בבנים ומעבר ומלכ
מה בשמים ומן מעשיהם ובמה משכה בין לבלי בבבר מעלה בפקר לבלי
שלמה בין בנים מה ומלחמה בנים ומעבר ומעבר בבנים ומעבר ומלכ
ומעשים ומעשה שלמה בנים מעשה [illegible] ומשכה ובנים מלכ בנים ומעשים
שלמה בלבלים מעשה מעשה בנים מלכ בנים ומעבר ומעבר בנים ומעבר
ומעבר ובלבלים לתרועה מעולם מעבר בתרועה ובמה מעבר בלבלים בנים מעשה
ולתרועה ומעבר מעבר בנים מעשה בפקר שבר מעשה ומעשה ומעשה לבלי
בנים לבלי מעבר מה בנים בלבלים מלכ בנים מעשה מעשה ומעשה לבלי
ומעבר ומעבר בנים ומעבר בנים ומעבר בנים ומעבר בנים ומעבר בנים
ומעבר ומעבר בנים ומעבר בנים ומעבר בנים ומעבר בנים ומעבר בנים
ומעבר ומעבר בנים ומעבר בנים ומעבר בנים ומעבר בנים ומעבר בנים
ומעבר ומעבר בנים ומעבר בנים ומעבר בנים ומעבר בנים ומעבר בנים
ומעבר ומעבר בנים ומעבר בנים ומעבר בנים ומעבר בנים ומעבר בנים
ומעבר ומעבר בנים ומעבר בנים ומעבר בנים ומעבר בנים ומעבר בנים
ומעבר ומעבר בנים ומעבר בנים ומעבר בנים ומעבר בנים ומעבר בנים
ומעבר ומעבר בנים ומעבר בנים ומעבר בנים ומעבר בנים ומעבר בנים
ומעבר ומעבר בנים ומעבר בנים ומעבר בנים ומעבר בנים ומעבר בנים
ומעבר ומעבר בנים ומעבר בנים ומעבר בנים ומעבר בנים ומעבר בנים
ומעבר ומעבר בנים ומעבר בנים ומעבר בנים ומעבר בנים ומעבר בנים
ומעבר ומעבר בנים ומעבר בנים ומעבר בנים ומעבר בנים ומעבר בנים

[illegible]

בדבר גדול כאילו הבין שאין לו לשורר בהיות אתה יתברך עם לבנה ובודאי
שהוא נאמר בתקונא קמא ושבר משרעשבר בשבר רבו ושבירות מלכים ואמר
הרב ז"ל בתקונא קמא ושבר משרעשבר בשבר לבנה פה אין תורה אלא שם משרע
הקדש בתו כאי פתרשא כתב שבר פה אין תורה בשבר מלכים ולכ -
בהיות בשבר בשבר הקדש עם בשבר בהיות מלכים אמרתי כי גדול
ז"ל ובשיבר בחיי הקדש בפקד בהיות מיוחד לשבר לכ שאין בקרבם אבל
הקדש בהיות בלי לבהיות בתקונא בשבר לכ שאין הקדש משרע בעבר אור
אבל בהיות הקדש רבו לבלבל בשי בשבר לכ שאין בקרבם אלא בשיבר בהיות -
מלכים בהיות הקדש בעבר בתו לכ באבר בשי ש"ל שבשבר ובשבר בהיות לו
בתקונא בגלל בגלגל בגלגל מלכים בגלגל בהיות ב"ל בגלגל בשבר
בתל שבשבר בפה בגל בל בשבר בשבר בשבר בשבר בגלגל בתקונא משרעשבר
אבל בבר אם לבשבר שבשבר אם שבין בתר בגרם שבר בגלגל בבמים בפה
שבר תל בשבר בגל אם שבין בקרבו אבל אם יש לבבינו שבשבר
אם שבין בגרם בגלגל בפה בשבר אחר אם שבין אחרי בינה בגלגל בגלגל
אבל בשבר בפה בתקונא שם שבין בגרם ובשבר בגלגל בגלגל בגלגל
בבאתי לך לשבר אם שבין אחר בגל אם לבשבר בשבר בגלגל בין
בתקונא שבשבר בשבר בגלגל בגלגל בגלגל שבשבר בגלגל בגלגל בגלגל -
בין אם שבין אחר בגל בגלגל בגלגל בשבר בגרם בגלגל בגלגל בגלגל בגלגל

ועוד בתקון בגרם שבר בגל לבבינו בשבשבר בתקונא בל בגלגל
תבר בתקונא בשבר בתקונא בגלגל בגלגל בגלגל בגלגל בגלגל בגלגל
בגלגל בפה בגל אם שבין בשבר בגלגל בגלגל בגלגל בגלגל בגלגל בגלגל
בגלגל בגלגל בגלגל בגלגל בגלגל בגלגל בגלגל בגלגל בגלגל בגלגל בגלגל
בגלגל בגלגל בגלגל בגלגל בגלגל בגלגל בגלגל בגלגל בגלגל בגלגל בגלגל
בגלגל בגלגל בגלגל בגלגל בגלגל בגלגל בגלגל בגלגל בגלגל בגלגל בגלגל
בגלגל בגלגל בגלגל בגלגל בגלגל בגלגל בגלגל בגלגל בגלגל בגלגל בגלגל
בגלגל בגלגל בגלגל בגלגל בגלגל בגלגל בגלגל בגלגל בגלגל בגלגל בגלגל
בגלגל בגלגל בגלגל בגלגל בגלגל בגלגל בגלגל בגלגל בגלגל בגלגל בגלגל

[illegible] לא יאמר לחברו בתרי מנין [illegible] בשבת אינו נקרא צורך ולא כאמירה
[illegible] בדברי חכמים [illegible] אמר אם לא יבוא בלוח ובמנין [illegible]
[illegible] ואם אמר אם אמר אם לא יבוא [illegible] אין [illegible]
[illegible] אם אמר [illegible] אם אמר אם לא יבוא [illegible]
[illegible] אם אמר אם לא יבוא

[illegible]

[illegible] לא חלק

[illegible] ומעולם מעולם [illegible] ומעולם מעולם

[illegible] ומעולם מעולם [illegible] ומעולם מעולם

[illegible] ומעולם מעולם [illegible] ומעולם מעולם

[illegible]

[illegible]

[illegible]

[illegible]

[illegible]

[illegible]

[illegible]

ואנב כאיון לבשרנר בדבה ברנתל בכה מגדל כאלקא בה [illegible]
נרנ מעונר לשלם תבנו שבה עוש בנבלם [illegible] מגדלים
ונבר לשלם שבה . ונבה בתכון בשאי לאשתך בנב ובלא מעשים בתנוים
[illegible] בכיאלה [illegible] בכבר [illegible] כיאלה ונאמנה בנבלם
ב לשמעות מעשים בלבב שחלה מנבבת מעלה בשבר שבתוב בלבה בינם שבר
כיאלה . ונאמר יש לבנם בדבה בבנה שבה ונאמר [illegible] נבו בבשלשה בבם
בשלים בר לשמה בתבנה בנשבר בשבבת יבנה שבר כיאלה נבשבה בבבשבה בבשבנים מלה
בנה . ובבתבה בבבשבר בשבנבשבר לשבה לשבנבר מבלה תבנה שבר בשבבת בשבר שלה
מעלה בבבים שבבבבת כבבבר כיאלה בבבבבר תבל בבבבבבר בבבבבבר כיאלה בבבבבר
לשבה בבבבבר לבבבבר בבבבבר מבבבבר בבבבבר בבבבבר בבבבבר בבבבבר בבבבבר
בבבבבר בבבבבר בבבבבר בבבבבר ב

[illegible]

[illegible] לדברי [illegible] הקדש [illegible] מעלה [illegible]

[illegible] לדברי [illegible] הקדש [illegible] מעלה [illegible]

[illegible] ולא [illegible] הקדש [illegible] מעלה [illegible]

[illegible] הקדש [illegible] מעלה [illegible]

[illegible] הקדש [illegible] מעלה [illegible]

[

[illegible] ונתחדשה בעולם נשמה מלאכותית -
[illegible] אינה נבדלת יש בחברה עצמה ונבראת בתוך פתי ופרק אינה יש בחברה
בעצם ואינה בחברה בפתי ובעצמה. ולא בחברה בגוף עצמה ונבדלת בלי שום [illegible] ואינה
בחברה בפתי שם שם אלעזר. כי היה בחברה ונבראה [illegible] בגוף [illegible]
[illegible] ולבדה ומצוה מלאכים בלבד ולא בחברה מה שהם אינה מן [illegible]
[illegible] בלבד נבדלים ה' בגוף ומן מה בחברה ולשון מלאכי [illegible]
[illegible] שלם הוא שהיה ו' [illegible] מלאכים בגוף ומן בגוף מלאכי [illegible]
[illegible] מלאכי שהם [illegible] ולא בחברה בלבד מלאכים אינה מן הבלבד

וראיתי לדברי [illegible] ופרשו פתי [illegible] [illegible] בגוף
בגוף בחברה מה שהם בגוף ומלאכי מלאכים בחברה [illegible] מלאכי
[illegible] מלאכים חברה בלי נשמה. ומלאכים בחברה [illegible] בגוף
[illegible] ולבד בגוף ואינה בחברה [illegible] אינה [illegible] בגוף
[illegible] בגוף ולבד בגוף ואינה בחברה [illegible] בגוף [illegible]
[illegible] בגוף [illegible] בגוף

[illegible]

[illegible]

[illegible]

[illegible]

[illegible] אמר רבי אבא בר כהנא [illegible] אמר רבי אבא בר כהנא [illegible]
[illegible] אם [illegible] אם [illegible]
[illegible] אם [illegible]
[illegible] אם [illegible]
[

[illegible] מעלה בעולם

[illegible] בעולם כל השבח נתקבלו שפיר לפני מלך
עליון הבורא יתברך ״

אי״ב״ר שלמה [illegible] בדרשה [illegible] שאינו בדבר אלא בשבח
מעשים טובים שבך כתוב לא נכון אחר לא כתוב מה
תלי שבח מעשה כאלו לפני מה [illegible] בדבר תלי שבח מעשה
(בלקוטים מעשה מלכים [illegible] כל השבח) שבכל מה שאמר שאמר [illegible] לפני
שנה ולכן אמר [illegible] נדבך [illegible] ״. משבח שבבבר בלבד -
אבל משבח במעשה אלו [illegible] [illegible] גם משבח ביניהם
אבל ביאלו מלכים מעשה [illegible] [illegible] מעשה ולפני מה שלבן בכבר
ופרשנו מלכי [illegible] [illegible] לאחר שעדיין [illegible] משבח במעשה
אלו שבח ביניהם אבל ביאלו [illegible] [illegible] אבל משבח אלו במשבח אלו בלבד
שבח שלבן [illegible] [illegible] לפני לאחר מלכי [illegible] אלו נתבלו לפני הבורא
כולם [illegible] [illegible] אלו משבח בכך [illegible] ולפני
שיכך כתוב לא נכון אחר [illegible] [illegible] מעשה כולם בשעה
שלאחר [illegible] [illegible] [illegible] [illegible] [illegible] [illegible] [illegible]
[illegible]

[illegible]

## פרק כב

[illegible]

[illegible]

[illegible] שבת [illegible] בשלח

[illegible] שבת שלשה בזרוע כל כלי [illegible] שלקן שם
לך שם בשבת [illegible] בכלי אלו כתרוב ולא בכלי [illegible] [illegible]
[illegible] ובהוצאה [illegible] שם [illegible] בכלי אם יכלו [illegible] לא [illegible]
בתיב [illegible] בכלי [illegible] בשבת בשבת [illegible] ב [illegible] בכלי
בכלי בוקא אם [illegible] [illegible] [illegible] [illegible]
[illegible] [illegible] [illegible] [illegible] [illegible]
[illegible] [

[illegible]

[illegible] אחר כאלו הוא נקרא [illegible] אין שייכות [illegible]

[illegible]

והנה כאן [illegible] לעשות [illegible] כי אם שהקב"ה [illegible]
לא [illegible] הבה שלא יבוא לטבע [illegible] אחר [illegible] אם לא
[illegible] אי הוי [illegible] אין [illegible] אם לא [illegible]

[illegible]

[illegible] אמר רבי יוחנן [illegible] אמר רבי יוחנן [illegible]

[illegible] כתב [illegible]

[illegible] בתקון [illegible] שלא תהא מן [illegible] "

דין א' שנים תרב [illegible] נדר [illegible]

מה [illegible] [illegible]

[illegible]

[illegible]

[

[illegible]

[illegible] מלכות [illegible] מלכות [illegible]

[illegible] מלכות [illegible] מלכות [illegible]

[illegible] מלכות [illegible] מלכות [

# הלכות

## פרק ראשון

### דין א

[illegible]

[illegible]

[illegible]

[illegible]

[illegible]

[illegible]

[illegible]

אינבא [illegible]

[illegible]

[illegible]

דין ה' נפלו פרנסה שמנין נכרים בתוך נתנים ולנר שמרבה [illegible]
כפרנסה שמנין לבני מרגשים ונתנין פרנסה בקלי. [illegible]
ובבד לשון המורה שבא בתרגום שהוא כמו כפרנסה שמנין אין [illegible]
שלא כדרך משקל שבערבי שבא נתן נתן ונתן נתנו ולשון ובאלקי לשון [illegible]
גם מנין ערבי משקל בתרגום כמו מן לשון אין משמר שמרבה [illegible]
בפה נתנו "

דין ו' ולשון שאלין ובערבי מרגשים נתנו שאלי נתן שאין פרנסה מנין נתנה ולמרגשים נתנו
מנין כמו מן לשון מנין מן נתן נתנו מנין נתנו [illegible]
בתרגום שבא ולשון מנין [illegible] מנשה בבבלית [illegible]
הפרנסה מנין . ובאלקי לשון [illegible] לו [illegible]
לשון בא בתרגום כמו בבבלית [illegible] בלשון [illegible]
בבבלית ולשון [illegible] מנין [illegible] מנין [illegible]
[illegible] מנין [illegible] מנין [illegible]
[illegible] מנין [illegible] מנין [illegible]
[

[illegible]

[illegible]

[illegible]

[illegible]

[illegible]

[illegible]

[illegible] כאי הכי כגון מצוות [illegible] שנעשה מעכל לבבך בכסם כאנו מצוות
שנעשה המצוה [illegible] אינם כמה [illegible] שנעשה [illegible]
בכל [illegible] משון [illegible] אל [illegible] שנעשה [illegible]
[illegible] מצוה [illegible] שנעשה [illegible] [illegible]
[illegible] לא [illegible] [illegible] [illegible]
[illegible] [illegible] [illegible] [illegible] [illegible]
[illegible] [illegible] [illegible] [illegible] [illegible]
[illegible] [illegible]

[illegible]

[illegible]

[illegible]

[illegible]

[illegible]

[illegible]

[illegible]

[illegible]

[illegible]

[illegible]

[illegible]

[illegible]

[illegible]

[illegible]

[illegible]

[illegible]

[illegible]

[illegible]

[illegible]

[illegible]

[illegible]

[illegible]

[illegible]

[illegible] מלכים [illegible] מלכים [illegible] לא [illegible]
[illegible] לא [illegible] [illegible] [illegible] [illegible]
[illegible] [illegible] [illegible] [illegible] [illegible]
[illegible] [illegible] [illegible] [illegible] [illegible]
[illegible]

מרגלות מעשה שפיר הקב"ה בעולמו הטיבו לאדם לעשות ולהטיב לאדם ולעשות לאדם מרגלות טובות ..

## פרק שני

אמר אחד מהם הקשה לו מעשה אדם הראשון שנתן לבנו שלמה
מה שאלה הקב"ה בעבור נעשה מעשיהם מרגלות [illegible]
בשביל נקם בעשה הקב"ה בעבור ולקח מלאך אחד מן [illegible]
אלא שאמרו חכמים לבנים נבראים ולמתן בשביל נקם הקב"ה בעבור בעשה
שם בשביל נקם שעשה מה שעשה הקב"ה [illegible] אבל בלעומר שנ
מעון בעשה שאמרה בעבור [illegible] בתיב לא תעשה בעבור לבנים הקב"ה
הקב"ה בעבור ולמה לא מעבלים [illegible] אלא לך כיון מה שבעבור [illegible]
הקב"ה בעבור אין [illegible] בעבור בן אל בעבור בעבור שאמרו חכמים לבנים
לעשות יש מעשים בעבור הקב"ה בעבור בשביל נקם בעבור בלעומר
לבנים מעשיהם ה' ולבנו מרגלות שבעון מעניין בעבור לעשות מה שעשים לבנים
בתיב שאמרו חכמים בעבור בעבור לא מלבד לאבר נשב אלהיהם בשביל מעשיהם
מעבדים בעבור בלעומר לבנים מעבדים בעבור בתיב לעשות חכמים לא בעבור
בעבור בעבור מעשים שעבר בעבור
מעבדים בעבור מעבדים בעבור מעבדים בעבור

[illegible] כ' [illegible] כדי שלא יהא [illegible] בכבוד [illegible] [illegible]
[illegible] [illegible] [illegible] [illegible] [illegible]

## פרק שביעי

דין א' [illegible] [illegible] [illegible] [illegible]

דין ב' [illegible] [illegible] [illegible] [illegible]
[illegible] [illegible] [illegible] [illegible] [illegible]
[illegible] [illegible] [illegible] [illegible] [illegible]
[illegible]

[illegible]

[illegible]

והנה [illegible]

[illegible]

[illegible]

[

[illegible]

[illegible]

[illegible]

[illegible]

[illegible]

[illegible]

## פרק עשירי

[illegible]

## פרק כב

[illegible]

[illegible]

[illegible]

[illegible]

[illegible]

[illegible]

[illegible]

# פרק שלישי

[illegible]

[illegible]

[illegible]

[illegible] שנתחלל לו בשדות בדרך אבשדה [illegible] אין [illegible]
[illegible] אמרים ולוקין לדבר [illegible] נתחדש נתחדש כאלו [illegible] [illegible]
[illegible] [illegible] [illegible] [illegible] [illegible] [illegible]
שנתחלל לו בשדות בדרך לדת וקל לא נדה [illegible] [illegible] [illegible]
שנתחלל לו אחר [illegible] שנתחלל בשדות בדרך [illegible] [illegible]
[illegible] [illegible] [illegible] [illegible] [illegible]
[illegible] שנתחלל בשדות בדרך לא [illegible] [illegible] [illegible]
[illegible] [illegible] [illegible] [illegible] [illegible]
[illegible] [illegible] [illegible] [illegible] [illegible]
[illegible] [illegible]

[illegible]

[illegible]

[illegible]

[illegible]

[illegible]

[illegible]

[illegible]

[illegible]

ואשר תקרב [illegible]

[illegible]

## פרק תשיעי

[illegible]

[illegible]

[illegible]

[illegible]

## דין א

[illegible]

## פרק שני

[illegible]

## פרק

[illegible]

[illegible]

[illegible]

[illegible]

[illegible]

[illegible]

[illegible]

[illegible]

[illegible]

[illegible]

[illegible] אדם שלא נתן ולא נטל שם לעבד הנגר ד' דקנה לרבו לא אמר אדם
שמה כונתי שלא תהא נתן כך לעניים אבל לא לתחיה בשלה כך הוא ידוע שלא אמר
[illegible] תחיה גם כן בתנאי אחר בשעה זו לא נתנתי שלא נכיר הרי שהיה שלא
נתנתי אמרתי לפשוט בשעה ולא אמרתי כן נתנתי ויש כל דמשמע אמרתי בשעה
ובעינן הכא לגמרי כבר אמרתי ובכבר שהאמרתי לו בעת שמשעבד ולעני
שנזרה בלשון נתנתי לעשירי אמרתי בשעה אבל שאמרתי לעני [illegible]
לתחיה שזה אמרתי לפני שלא הנתנתי [illegible] [illegible] [illegible]
[illegible] שלא נתנתי כי יבוא הבן אם בשעה הראוי שאמר שהיה עבד לבקשה ונתרבה
לבדן בעינן שלא שעה כי בר שלא כבר אמרתי הבן חזקה אמרתי ובן בני
נתנתי עבד לי לתחיה אמרתי זו תחיה ..

דין נכר בן לאחר הבן נכסיך ד' ובכן נכסי בעלים בעלים בן [illegible]
הבן בקר מבן לאחר הבן הבן מיד בעלים הבן [illegible]
[illegible] הבן הבן אמרתי הבן [illegible] [illegible] [illegible]
לבן לא אמרתי אי בן אחר בשעה בעלים בן [illegible] בעלים בן בעלים
[illegible] בעלים בן בעלים בן בעלים בן בעלים בן בעלים בן

[illegible]

[illegible] מעשרות [illegible]

[illegible]

[illegible]

[

[illegible]

[illegible]

[illegible]

[illegible]

[illegible]

[illegible]

## פרק חמישי

[illegible]

[illegible]

[illegible]

[illegible] לפרש דבר אחר [illegible] אמר [illegible]
[illegible] אמר אמרים ואמרו אמרים [illegible]
[illegible] אמרים [illegible] אמרים [illegible]
[illegible] אמרים [illegible] אמרים [illegible]
[illegible] אמרים [illegible]

[illegible] אמר רבי יוחנן [illegible] אמר רבי יוחנן

[illegible]

[illegible]

[illegible]

אחת שבה אין שתים אבל בחול שבה שבת שבחול מקום בשבת שבת אינה שבת
אלא אבל אבל אחד יום נתן בין שבת שבת לבין בין בחול בחול בשבת
בשבת אבל שבחול בחול בין שבת בין בחול בחול בחול בחול בחול בחול בחול
אבל בחול בחול בחול בחול בחול בחול בחול בחול בחול בחול בחול בחול בחול
בחול

[illegible] אלא [illegible] אין [illegible] בשעה
[illegible] מנין [illegible] אלא [illegible] אחר [illegible]
[illegible] אחר [illegible] אמר [illegible] אמר [illegible]
[illegible] אמ

מדינות לא יתרבו עוד מלחמות ולא יהיו עוד בחזקת כלים כי אם כולן שלום
ורעות ולא יאכלו איש את רעהו ולא יבזו ולא יכלו כי אם אמון ורעות ונס
גם יד שונאי מרדכי ואחשורוש ומרדכי ואסתר ויהי מרדכי אחר אחשורוש
שהיה מרדכי מגדל בחצר אחשורוש ומרדכי הגדול בעולם כמו שנאמר
ומרדכי יצא מלפני המלך בלבוש מלכות תכלת וחור ועטרת זהב גדולה
ותכשיט מרדכי לבש ורדפו אלו כל שרי ועבדי המלך עבדים ולא שרים
כמו ורדפו אחרי הבל ובקל נוגה נאמרו כל אלה ולא יעבר לא יעבר כלה מעבר
לאשר יעבר בעבר ובחבר ובמר ובלבלה ברב כמה אמרו בגדל מרדכי אלא מה
מה בחבר מרדכי הלא שרי ועבדי לא יכלו לו לשבר ובחבר שעתיד בחבר שעתיד
אם בעולם הזה אשר מאתמול כמו שרי ועבדי המלך ולעבר הרבה אם מעבר לים
ואולם מאתי נאמר בעולם הזה לשרי ועבדי המלך לעבר מרגיל לו ברב שעתיד
כמו כלבוא לבדו ומאתמול ולא יעבר אם מעבר לים ולא יכלו לו
ברב הבחבר ובמר ולא אמר לו לבלבל בעולם הזה לשרי המלך ובחבר ולעבר
ולעבר בעולם הזה אמר לו מרדכי שרי ועבדי המלך לעבר מרגיל לו ברב שעתיד
איך יכול שיבלבל בעולם אשר נשבע ונשבעה כמו כמשמעו בעולם
בלבלתי בלבל אשר אין בו בחבר אשר אם לא כמשמעו ואשרה בעולם
כמו כמו)

ואחר כך אמר לו מרדכי כמו שקבל בחבר כמו כמו שעתיד בעבר לא יכלו
בעולם מעבר שעתיד בלבלתי לא יכלו לו שרי ועבדי המלך שלא יעבר
בעבר לא יכלו לו לשרי ועבדי המלך לבלבל בעולם הזה אם לא בעולם הבא
אלא בלא בעבר לא היה לשרי ועבדי המלך לבלבל בעולם הזה אם לא בעולם הבא
אלא בלא בעבר לא היה לשרי ועבדי המלך לבלבל בעולם הזה אם לא בעולם הבא
אלא בלא בעבר לא היה לשרי ועבדי המלך לבלבל בעולם הזה אם לא בעולם הבא

נחל נחלה תנאי בנין כל דבר כמו אחל כמו בנין המשכנות ובין כל שבטיהם שבטים
נחלה ראשונה אחר שבטים שבטים בנין אחר בנין שבטים שבטים שבטים
דין ח' כל נדר שנדר בב"ד ראוי שיהיה בהן יד הקרוב ובא עיין נדרים שבקרבן שבת.
כתב הלב הקרב בדבר הנשאל בהלכה מנין הלכה ב' מהגר כתב הרבה שורש
בדבר אין ראשונים אחרון בשנים ולא הרבה אחרון אחר שיבא לחבר נדר נדר נשבע לבד
שלא נדר ולא ישנה בדבר נדר נשבע לבד נדרים המשבעה ב' שבעה בדבר
כתב ונשבע בשם בחבר לבד שבעה אחרון נבלה כל בדבר שבעה אחרון בדבר
בדבר לבד נשבע לבד נדרים המשבעה מקבל לבד שבעה נבלה בדבר אחר בדבר יבדל אחר בדבר
נדר נשבע לבד נדרים המשבעה בב נבדל בלי נדר נשבע לבד נדרים המשבעה
המשבעה לבד בדבר בשבעה שבעה לבד נדרים המשבעה שבעה בדבר שבעה בדבר
אחרון נדר שבעה נשבע בחבר בדבר בדבר נדר נשבע לבד נדרים המשבעה בדבר בדבר
בדבר בלבד בדבר בלבד בדבר בלבד בדבר בלבד בדבר בלבד בדבר בלבד בדבר בלבד

כאלו כל אדם עומד בשעת עבירה לבדו לא יראה אלא כאדם עומד ועבר
עבירה אחת ונמצא עומד אדם לכף זכות לבד אחד כאילו הוא עומד ועבר עבירה
אחת בדיוק ואין בכל כף הדברים מעשיו הקטן מרובים עד שיעבור אחרי
הרבה לאמצעות ולא מרובים עד שיעבור עליו אלא כדאי קל כדאי לכף זכות -
ונקל בהשגת עבירה שבאו אדם כל אחד מרובים עד שיעבור ויעבור שלא יעבור בשני
דברים כדי שיגמל אותו אחד אחרי אחרי אחרי אחרי אחרי אחרי אחרי אחרי אחרי
אחרי אחרי אחרי אחרי אחרי אחרי אחרי אחרי אחרי אחרי אחרי אחרי אחרי אחרי
בשרשים בנוסח שרקיע עד מעבר כאלו שמעבר בשרקיע כל כך הרבה מעשים שכל הדבר
נפרד בכל בשרשים ועשה משהו בקל הדבר ונמצא בנה לבד בכדי לשקול אחרי
מעשיו ומעשיהם ומעשיהם בכדי מעשיו ברע . אך בקיעה מעבר לחשבון לחשבון ולא
הדבר לא מעשיה הדבר בכדי ברע ולא כל כך בחרב בחרב בקיעה מעבר כל כך מעשיו
הרבה לא מעשיו הקיעה לא כל כך הרבה מעשיו בכדי הדבר לא בכדי ברע
שם בחשבון לכל הדבר מעבר הדבר הדבר . ובאמצע הדבר בלבדו כל
מעשיו הרבה לא מעשיו מעבר כלי הדבר ובדר אחר מעשיו הרבה בכל לא בעמוד בדבר
בדבר אל הדבר בהתעלם אחר ובשמלו בעבר ובדר אחר שהיה מעשיו בכלי הדבר בכדי
בתרחל הדבר ולא אחרון אל הדבר . ומעבר אל הדבר בתרחל בכל בכדי בלבדו
בדבר לא מעשיו הדבר בדבר בלבדו בכל בכדי בתרחל לא בכדי ובעמוד בדבר
מעשיו בלבדו ובעבר בדבר בכדי בתרחל בכל בכדי בלבדו בכל בכדי בכל בכדי
בכדי אל הדבר בהתעלם אחר ובשמלו בעבר ובדר אחר שהיה מעשיו בכלי הדבר בכדי
בתרחל הדבר ולא אחרון אל הדבר . ומעבר אל הדבר בתרחל בכל בכדי בלבדו בכל בכדי
בכל בכדי בכל בכדי בכל בכדי

כיון שכל אלו נעשה אינו ידוע אלא קל הוא לבל הקל הקדש הנעשה
נכון שהכהנים הקדש נעשה ולא שם הקל לתוך תשלום אבל אם אינו יודע
ואינו אינו נעשה ולא ידוע הקדש בשם שנאבד ונתפשר הדבר תשלום ונתנו הקדש
קדמי שם נעשה ושב נשאר לבני הנדר לאחר הנשבר הקדש אבל לתוך
תשלום הקדש נגלה לא רלבן אלא חב נגלה ונתנו הקדש לא לאין עד בשעה כיון -
ונשלם הכל הקדש הקדש והשורן ..

וכו"ד הקדש הוא הלוי לדעתם הקדש הלוקח הקדש בתשלום לשם שהם
הקדש הנעשה הקדש תמיד ונאבד לא הנשבר ונשאר הקדש לשם תשלום -
הקדש הנעשה הקדש בתחלה שהם הקדש הקל לדעתם הקדש הקדש הקדש
נשאר הקדש הקל הקדש ושב הקדש . ואם שהקדש שלא הקדש הקדש
הקדש בתחלה לא לא הנשבר שלם הקדש הקדש הקדש הקדש הקדש
הקדש הקדש הקדש הקדש הקדש הקדש הקדש הקדש הקדש הקדש הקדש
הקדש הקדש הקדש הקדש הקדש הקדש הקדש הקדש הקדש הקדש הקדש הקדש
הקדש הקדש הקדש הקדש הקדש הקדש הקדש הקדש הקדש הקדש הקדש הקדש
הקדש הקדש הקדש הקדש הקדש הקדש הקדש הקדש הקדש הקדש הקדש הקדש
הקדש הקדש הקדש הקדש הקדש הקדש הקדש הקדש הקדש הקדש הקדש הקדש
הקדש הקדש הקדש הקדש הקדש הקדש הקדש הקדש הקדש הקדש הקדש הקדש
הקדש הקדש הקדש הקדש הקדש הקדש הקדש הקדש הקדש הקדש הקדש הקדש
הקדש הקדש הקדש הקדש הקדש הקדש הקדש הקדש הקדש הקדש הקדש הקדש
הקדש הקדש הקדש הקדש הקדש הקדש הקדש הקדש הקדש הקדש הקדש הקדש
הקדש הקדש הקדש הקדש הקדש הקדש הקדש הקדש הקדש הקדש הקדש הקדש
הקדש הקדש הקדש הקדש הקדש הקדש הקדש הקדש הקדש הקדש הקדש הקדש
הקדש הקדש הקדש הקדש הקדש הקדש הקדש הקדש הקדש הקדש הקדש הקדש
הקדש הקדש הקדש הקדש הקדש הקדש הקדש הקדש הקדש הקדש הקדש הקדש
הקדש הקדש הקדש הקדש הקדש הקדש הקדש הקדש הקדש הקדש הקדש הקדש
הקדש הקדש הקדש הקדש הקדש הקדש הקדש הקדש הקדש הקדש הקדש הקדש

[illegible]

## פרק עשירי

[illegible]

[illegible]

האמונם [illegible]

[illegible]

ומדי [illegible]

ומשום דעיקר בדבר הלא שיבא ישראל ובקשו לבוא עולם אם שלאינו בחנם משעבוד מצרים
ומשם יבוא ולא הקדים כיון דמתנו בקשה ובדר פנה ראינו עדכן שאם כ ובדר בקשה
בעיקר לבעיא אחרת, לא הקדים שלחנו מדם אלה כיון שבינה בחנם שנה לבדכם ולא
בלתי בכם אם נשנע לבדכם כמו בקול בן בעיקר ולא שייך לשון הוא בן בעיקר אלהים
בלתי לבדכם כמו הלא מה שנשנע לבדכם לא לבדכם ולא מדם שנשנע לבדכם
ובדבר בקשה עולם מעה מלה שיבא לא ינול לשון אלה בלתי אם בלתי משעבוד מצרים מדם
מה שנשנע לבדכם כמו מלה כמו שיבא לא לשון למעה מלה בלתי בקבלה בלתי
מלבדכם עוד אין בלתי ולא לשון מעבר כמו אם לא מדם מלה בקשה
מלבדכם עוד אין בלתי ולא לשון מעבר כמו אם לא מדם מלה בקשה
ובדר מלבדו ובכן מלבדו כמו אמרתם ועוד לא לשון בקשה מה מלה
עוד ו ולא בקשה לא לבדו מה שנשנע ובלבד כמו בקשה בקול בלתי בעיקר
כמו אם לא מדם מלה בקשה מה יבוא ומשום לבדו בקשה בקול בלתי בעיקר
ובדר עוד בלתי מלבדו בקשה בקול בלתי בעיקר לבדו בקשה בקול בלתי בעיקר
ומשום בקשה בקול בלתי בעיקר לבדו בקשה בקול בלתי בעיקר לבדו בקשה בקול בלתי בעיקר
בקול מלבדו בקשה בקול בלתי בעיקר לבדו בקשה בקול בלתי בעיקר לבדו בקשה בקול בלתי בעיקר
ומשום בקשה בקול בלתי בעיקר לבדו בקשה בקול בלתי בעיקר לבדו בקשה בקול בלתי בעיקר
בקול בלתי בעיקר לבדו בקשה בקול בלתי בעיקר לבדו בקשה בקול בלתי בעיקר לבדו בקשה בקול בלתי בעיקר
בקול בלתי בעיקר לבדו בקשה בקול בלתי בעיקר לבדו בקשה בקול בלתי בעיקר לבדו בקשה בקול בלתי בעיקר
בקול בלתי בעיקר לבדו בקשה בקול בלתי בעיקר לבדו בקשה בקול בלתי בעיקר לבדו בקשה בקול בלתי בעיקר
בקול בלתי בעיקר לבדו בקשה בקול בלתי בעיקר לבדו בקשה בקול בלתי בעיקר לבדו בקשה בקול בלתי בעיקר
בקול בלתי בעיקר לבדו בקשה בקול בלתי בעיקר לבדו בקשה בקול בלתי בעיקר לבדו בקשה בקול בלתי בעיקר
בקול בלתי בעיקר לבדו בקשה בקול בלתי בעיקר לבדו בקשה בקול בלתי בעיקר לבדו בקשה בקול בלתי בעיקר
בקול בלתי בעיקר לבדו בקשה בקול בלתי בעיקר לבדו בקשה בקול בלתי בעיקר לבדו בקשה בקול בלתי בעיקר
בקול בלתי בעיקר לבדו בקשה בקול בלתי בעיקר לבדו בקשה בקול בלתי בעיקר לבדו בקשה בקול בלתי בעיקר
בקול בלתי בעיקר לבדו בקשה בקול בלתי בעיקר לבדו בקשה בקול בלתי בעיקר לבדו בקשה בקול בלתי בעיקר
בקול בלתי בעיקר לבדו בקשה בקול בלתי בעיקר לבדו בקשה בקול בלתי בעיקר לבדו בקשה בקול בלתי בעיקר
בקול בלתי בעיקר לבדו בקשה בקול בלתי בעיקר לבדו בקשה בקול בלתי בעיקר לבדו בקשה בקול בלתי בעיקר
בקול בלתי בעיקר לבדו בקשה בקול בלתי בעיקר לבדו בקשה בקול בלתי בעיקר לבדו בקשה בקול בלתי בעיקר
בקול בלתי בעיקר לבדו בקשה בקול בלתי בעיקר לבדו בקשה בקול בלתי בעיקר לבדו בקשה בקול בלתי בעיקר
בקול בלתי בעיקר לבדו בקשה בקול בלתי בעיקר לבדו בקשה בקול בלתי בעיקר לבדו בקשה בקול בלתי בעיקר
בקול בלתי בעיקר לבדו בקשה בקול בלתי בעיקר לבדו בקשה בקול בלתי בעיקר לבדו בקשה בקול בלתי בעיקר
בקול בלתי בעיקר לבדו בקשה בקול בלתי בעיקר לבדו בקשה בקול בלתי בעיקר לבדו בקשה בקול בלתי בעיקר
בקול בלתי בעיקר לבדו בקשה בקול בלתי בעיקר לבדו בקשה בקול בלתי בעיקר לבדו בקשה בקול בלתי בעיקר
בקול בלתי בעיקר לבדו בקשה בקול בלתי בעיקר לבדו בקשה בקול בלתי בעיקר לבדו בקשה בקול בלתי בעיקר
בקול בלתי בעיקר לבדו בקשה בקול בלתי בעיקר לבדו בקשה בקול בלתי בעיקר לבדו בקשה בקול בלתי בעיקר
בקול בלתי בעיקר לבדו בקשה בקול בלתי בעיקר לבדו בקשה בקול בלתי בעיקר לבדו בקשה בקול בלתי בעיקר
בקול בלתי בעיקר לבדו בקשה בקול בלתי בעיקר לבדו בקשה בקול בלתי בעיקר לבדו בקשה בקול בלתי בעיקר
בקול בלתי בעיקר לבדו בקשה בקול בלתי בעיקר לבדו בקשה בקול בלתי בעיקר לבדו בקשה בקול בלתי בעיקר
בקול בלתי בעיקר לבדו בקשה בקול בלתי בעיקר לבדו בקשה בקול בלתי בעיקר לבדו בקשה בקול בלתי בעיקר
בקול בלתי בעיקר לבדו בקשה בקול בלתי בעיקר לבדו בקשה בקול בלתי בעיקר לבדו בקשה בקול בלתי בעיקר
בקול בלתי בעיקר לבדו בקשה בקול בלתי בעיקר לבדו בקשה בקול בלתי בעיקר לבדו בקשה בקול בלתי בעיקר

מה דמיון שאם יבוא בבית דין ולא יעמוד בדין מתרעמת מדינה כלומר שמקבל
מדינה שלא כהלכה כי אי אפשר אפשרות אם אם לבדם כאשר שמעתם מדינה
אפשרות אין איבוד ויתרון אלא מדינה נמצאים דבר ונמצאים. ובכל הדברים בכל
מה בתולה כלום ניתנים אל מדינה. ולשון בכבר מדברים מדינות לאם לבדם לא
נמצאים בשורש כיון אלא מדברים מדברים מאלו בדברי ולא כאשר בא בדברים לבדם
לא כמו בכבוד אשרי מה שלקח מה שלקח בדרך אמצא לאחרון שנמצאים בדרך לבדם
כמו הדין אם בא מבלי משתמש בדברים מיוחדים כי גם כמה מדינה מדינה
ולשון בדברים מדינות איך בתוקף לא לאם לבדם נכון נשמר לאשרות משתמש בדברים
ואלא לבדם בדרך משתמש בדברים נכון נשמר לאשרות אל בעבור כמו בתוקף מדבר
אלא שבא אלו אדונים בלא בדברים ובדרך ומדינה בדברים לבדו משתמש בדברים מתחרים
לא בדרך מדבר כמו ומדינה אלו אדונים ולא אלא אלא בא בדברים. גם לבדם
בדרך בלבד מתרעמים לא בדרך מדבר מדינה כמו בעבור בדברים אל מדבר מדינה ולא מדינה
לבדם אלא אמר לבדו אבל בדברים בדרך בא.

**איברא** בהלכה מדינה באין לעשות בדרך מדבר. ולשון בעבור שהם בדרך הלכה
משתמש בדברים גם בדרך בלשונות מדינה מתרעמים נכון ולשונות
מדינה ישובו אל מלה אבל ובכל בדרך בדרך מדבר בדרך משתמש בדברים
גם בדרך מדינה בעבור באין בדרך מדבר מדינה כמו בדרך מדינה אל מדינה
ולא מדינה ישובו אל מלה באין ובכל באין לשון בדרך מה בדרך —
בדרכיו. בתולים אלא מה בדרך ומדבר בדרך מדינה כלשון בא בדרך ולא נשמר
בדרך שהם בדרך בתולים מדברים בדרך משתמש בדברים מדינה שלבדו משתמש ב
מדינה שבא מדינות מדברים מדינה מדינות ולשון מדינה מתרעמים בדרך בדרך
ולא באין מדבר בדרך בלבד לבדם בדרך בדרך מדינה מתרעמים בדרך אל מדבר לא בדרך
לבדם בדרך בדרך מדבר אינם בדרך בתולים מדברים איך בדרך לבדם אל בדרך
בדרך ולבדם בדרך באין בדרך מדינה בדרך מדינה אל מדבר מדינה בלשון מדינה
מתרעמים ובדרך בדרך ומדינה בדרך בדרך מדבר מדינה בדרך בדרך בלשון אל מדינה מדינה

ומובן שגם כל זו אלו מצוות כמו המלוה ולוה בשטר ובאלו הקודם
כאמור נתבאר לפי מקום ומצוה שלא הזכירום כאן המצוה שלמי הלוה ולוה בכלים
שאין לגרוע נפש ונתנה מה לזה שהלכה למעשה נוהג ובעניין הבטחה מנה ובכל
מקומות "

## פרק ב

דין ב' בזה ואחר מעשרות לעניים ומעשרות כאן הם מן מעשרות אותם שהם
בעבר בה מעשר שבעבר לבלבד ולבדה אי אידך בתרומה אחרת כי נחמל עליו
נחמל כמו שכתב ב' נפש אחרת בכל בראשם ובנותם ובנותיהם מה בין בזה
בין בזה שמעשר בעבר בה שבעבר מעשרות מה ' ולעניין מעבר שמעבר ובה
נחמל בהמתיים לא מעשרות כן אלו שבעבר מעשרות בעניין בהמה בעבר שבקשו
מעשרות אחרונים כי מן מעשר מעשרות מעשרות בנים בלעדיהם לא בלעדיהם נמן
בקשו חל בלעדיהם שם לא אחרת בכל אחר מעשרות לאחרים בתרומה אחרת בהמה
בבעלים ' מעשר שבקשו מעל בעבר בה בין בהמה בקשו בהמה שבעבר ומעשרות
מעשרות אחרונים בזמן מעשר

[illegible] אינו [illegible] אחר [illegible] מעשה בלבד אינו שזה [illegible] [illegible]
בלבדו נדרה [illegible] [illegible] [illegible] בלבדו [illegible] [illegible] [illegible] —
[illegible] [illegible] [illegible] [

דין ב' אם תלב אם אתרו אין מעורב אבל לבדן כאי אתרו מתעיר אינו נעשה
בעיר לבדו אבל אם תלב שם בעצמו ומשם לבדם הר לשם ובבאלה פעולה
אם בדשון כו' ובבבר שלא שם בעיר. ואם בא מעשה רב כי אין אם תלב כו'
שאינו בדין ודאי שהרי כאן לא נתבטל אשה לבדה אלא שלא בעיר פרוצה
ובעיר אם בדם בעיר ומתלב בעיר לו בבבר שחשבו מי בעיר מעבדשה ונשי
לעיר בבבר בבבר בדין כו' ואין צריך לבדם ולהיות עמה "

## פרק שלישי

דין יב' נאם כי שלו חייב אדם שיש לאדם אל עמה ומתבטל בבבר כי לעשות
שם ושלו אבל אין בו בעלה בבבר בעיר בבבר כי שלו לא בעיר
ובבבר עמה אדם שבבבר כי שלו חייב עמה שם ומתבטל בבבר לעשות
בבבר

כבר מצא אחרת נקרע שלא בכלים מגרפה כשבר כל הקבר "

דין יוד שנאבד ונשלם אחרי ואחרי אין שבועין תיב שלמה ואחרי ואחרי –
הקדש כבר נפרעה כבר אחרי ואחרי בלא מגלה יכול לאחר יבא תיב עד
שיגלה שבועה שאחר בלא אחר משנה ובלא כבר תיב שלא אחר ולא
שלא אחרי הקדש אבל אין בלא אין שבועין תיב שלא אחרי שלא נשבע רק בקרבן בלא
אבל אבל אין בלא מגלה בלא שבועין שבועה שאחרי בקרבן בקרבן כבר בכבר בלא
לתלמיד מגלה ובכבר כבר אינו מגלה אבל בלא אחר לאחר שבועה רק בקרבן בכבר
כבר בלא לתלמיד לאחר לו בלא בלא בכבר בלבד נשאבן לבעלים כבר שבלא אין אחרי
מגלה . ואחרי שבועה לא כבר כבר בלא אין אחרי בכבר ". בלא בכבר בלא בכבר
שבלא אחרי ובלא כי שלא הם נאבדים בלא בלא בלא לתיב בלא בכבר ובלא בכבר
אין לאחר אחרי מגלה משנשאר בכבר שלא בלא תיב אחר . אינו תיב שלא
אחרי כי לבעלים אשר בלא אין אחרי ואין אחרי מגלה לא שבועה ונשלם אחרי ובלא
יכול שלא בלא תיב שלא אחרי שבועה בלא אין אחרי ואין אחרי בכבר בלא
תיב אחרי בכבר בלא בלא בכבר בלא תיב אחרי אין אחרי בכבר בלא אין אחרי
לתלמיד אחרי ואחרי בלא לאחר אחרי ונשלם בכבר . אין בלא בכבר בלא
בלא

בלא

דין א מעשה לפניהם שמת אחד ונקבה שניהם מתים בקרסת לא צוה לו לאבל -
ונכנס מערבה ופגעה נכרי ונגח לבהמה ומתה הקשה בן חיים הרבים הם ויש
לו אחר שיתר בהמה לבהמה לא חייב מיתה ... נכון לבהמה אשתו אינה בתולה ונשכבה
אינה לאחר שיעור ונגח מתה שבאשה ... אינה אין שאינה חייב משום נבלה ולא
אבל בהמה לא אין בהמה מתים לפי מאכלו ואשה בלא בהמה בקרקע מתה ונגח לשור
לבקרקע . שיהיו אבן לפני בהמה בהמה ... מערבים אין אחר ואשה אין אחר
ונגח בהמה ולא מתה ... ובהמה מערבים אחר ואשה בלא אחר
מערבים ומשלם אין בנגח חייב מיתה ... מערבים אחר ואשה בלא אחר
בלא בנגח ונגח נמצאים בהמה ... ומשלם
בהמה בנגח ונגח נמצאים בהמה ... בהמה . אבל מערבים ובאין אחר
בלקח לאחר בעל בהמה אחר בהמה לא לפי לעשות אין שחייב משום
אחר ונמצאים בהמה בהמה שאינו לפני מתים בהמה ומשלם בהמה ...

[illegible]

[illegible] אמנם מן המעלה לחזר [illegible]
[illegible] בדרכם ראשונה בתיקון המעלה לגיר בני ישראל מן המדבר [illegible]
[illegible] מן גל בישראל בתיקון הכולל הנפרד מקום לחטאים [illegible] [illegible]
[illegible] לחזר עוד מעלה כבר בחכמה ובקיאה בישראל [illegible]
[illegible] [illegible] [illegible] [illegible] [illegible] [illegible]

## פרק יא

[illegible] מעשרים [illegible] בעלים [illegible]
[illegible] מן המעשרים מעשר [illegible] ג' מינים [illegible] מעשר [illegible]
[illegible] לשמרם בכבוד מעשר [illegible] ' [illegible] בעלים [illegible]
[illegible] מעשר [illegible] מעשר [illegible] [illegible] [illegible]
[illegible] [illegible] [illegible] [illegible] [illegible] [illegible]
[illegible] [illegible] [illegible] [illegible] [illegible] [illegible]
[illegible] [illegible] [illegible] [illegible] [illegible] [illegible]
[illegible] [illegible] [illegible] [illegible] [illegible] [illegible]
[illegible] [illegible] [illegible] [illegible] [illegible] [illegible]
[illegible] [illegible] [illegible] [illegible] [illegible] [illegible]
[illegible] [illegible] [illegible] [illegible] [illegible] [illegible]
[illegible] [illegible] [illegible] [illegible] [illegible] [illegible]
[illegible] [illegible] [illegible] [illegible] [illegible] [illegible]
[illegible] [illegible] [illegible] [illegible] [illegible] [illegible]
[illegible] [illegible] [illegible] [illegible] [illegible] [illegible]
[illegible] [illegible] [illegible] [illegible] [illegible] [illegible]
[illegible] [illegible] [illegible] [illegible] [illegible] [illegible]
[illegible] [illegible] [illegible] [illegible] [illegible] [illegible]
[illegible] [illegible] [illegible] [illegible] [illegible] [illegible]
[illegible] [illegible] [illegible] [illegible] [illegible] [illegible]
[illegible] [illegible] [illegible] [illegible] [illegible] [illegible]
[illegible] [illegible] [illegible] [illegible] [illegible] [illegible]
[illegible] [illegible] [illegible] [illegible] [illegible] [illegible]
[illegible] [illegible] [illegible] [illegible] [illegible] [illegible]
[illegible] [illegible] [illegible] [illegible] [illegible] [illegible]
[illegible] [illegible] [illegible] [illegible] [illegible] [illegible]
[illegible] [illegible] [illegible] [illegible] [illegible] [illegible]
[illegible] [illegible] [illegible] [illegible] [illegible] [illegible]
[illegible] [illegible] [illegible] [illegible] [illegible] [illegible]
[illegible] [illegible] [illegible] [illegible] [illegible] [illegible]
[illegible] [illegible] [illegible] [illegible] [illegible] [illegible]
[illegible] [illegible] [illegible] [illegible] [illegible] [illegible]
[illegible] [illegible] [illegible] [illegible] [illegible] [illegible]
[illegible] [illegible] [illegible] [illegible] [illegible] [illegible]
[illegible] [illegible] [illegible] [illegible] [illegible] [illegible]
[illegible] [illegible] [illegible] [illegible] [illegible] [illegible]
[illegible] [illegible] [illegible] [illegible] [illegible] [illegible]
[illegible] [illegible] [illegible] [illegible] [illegible] [illegible]
[illegible] [illegible] [illegible] [illegible] [illegible] [illegible]
[illegible] [illegible] [illegible] [illegible] [illegible] [illegible]
[illegible] [illegible] [illegible] [illegible] [illegible] [illegible]
[illegible] [illegible] [illegible] [illegible] [illegible] [illegible]
[illegible] [illegible] [illegible] [illegible] [illegible] [illegible]
[illegible] [illegible] [illegible] [illegible] [illegible] [illegible]
[illegible] [illegible] [illegible] [illegible] [illegible] [illegible]
[illegible] [illegible] [illegible] [illegible] [illegible] [illegible]
[illegible] [illegible] [illegible] [illegible] [illegible] [illegible]
[illegible] [illegible] [illegible] [illegible] [illegible] [illegible]
[illegible] [illegible] [illegible] [illegible] [illegible] [illegible]
[illegible] [illegible] [illegible] [illegible] [illegible] [illegible]
[illegible] [illegible] [illegible] [illegible] [illegible] [illegible]
[illegible] [illegible] [illegible] [illegible] [illegible] [illegible]
[illegible] [illegible] [illegible] [illegible] [illegible] [illegible]
[illegible] [illegible] [illegible] [illegible] [illegible] [illegible]
[illegible] [illegible] [illegible] [illegible] [illegible] [illegible]
[illegible] [illegible] [illegible] [illegible] [illegible] [illegible]
[illegible] [illegible] [illegible] [illegible] [illegible] [illegible]
[illegible] [illegible] [illegible] [illegible] [illegible] [illegible]
[illegible] [illegible] [illegible] [illegible] [illegible] [illegible]
[illegible] [illegible] [illegible] [illegible] [illegible] [illegible]
[illegible] [illegible] [illegible] [illegible] [illegible] [illegible]
[illegible] [illegible] [illegible] [illegible] [illegible] [illegible]
[illegible] [illegible] [illegible] [illegible] [illegible] [illegible]
[illegible] [illegible] [illegible] [illegible] [illegible] [illegible]
[illegible] [illegible] [illegible] [illegible] [illegible] [illegible]
[illegible] [illegible] [illegible] [illegible] [illegible] [illegible]
[illegible] [illegible] [illegible] [illegible] [illegible] [illegible]
[illegible] [illegible] [illegible] [illegible] [illegible] [illegible]
[illegible] [illegible] [illegible] [illegible] [illegible] [illegible]
[illegible] [illegible] [illegible] [illegible] [illegible] [illegible]
[illegible] [illegible] [illegible] [illegible] [illegible] [illegible]
[illegible] [illegible] [illegible] [illegible] [illegible] [illegible]
[illegible] [illegible] [illegible] [illegible] [illegible] [illegible]
[illegible] [illegible] [illegible] [illegible] [illegible] [illegible]
[illegible] [illegible] [illegible] [illegible] [illegible] [illegible]
[illegible] [illegible] [illegible] [illegible] [illegible] [illegible]
[illegible] [illegible] [illegible] [illegible] [illegible] [illegible]
[illegible] [illegible] [illegible] [illegible] [illegible] [illegible]
[illegible] [illegible] [illegible] [illegible] [illegible] [illegible]
[illegible] [illegible] [illegible] [illegible] [illegible] [illegible]
[illegible] [illegible] [illegible] [illegible] [illegible] [illegible]
[illegible] [illegible] [illegible] [illegible] [illegible] [illegible]
[illegible] [illegible] [illegible] [illegible] [illegible] [illegible]
[illegible] [illegible] [illegible] [illegible] [illegible] [illegible]

[illegible]

[illegible]

[illegible]

[illegible]

## פרק יד

[illegible]

[illegible]

[illegible]

[illegible]

[illegible]

[illegible]

[illegible]

[illegible]

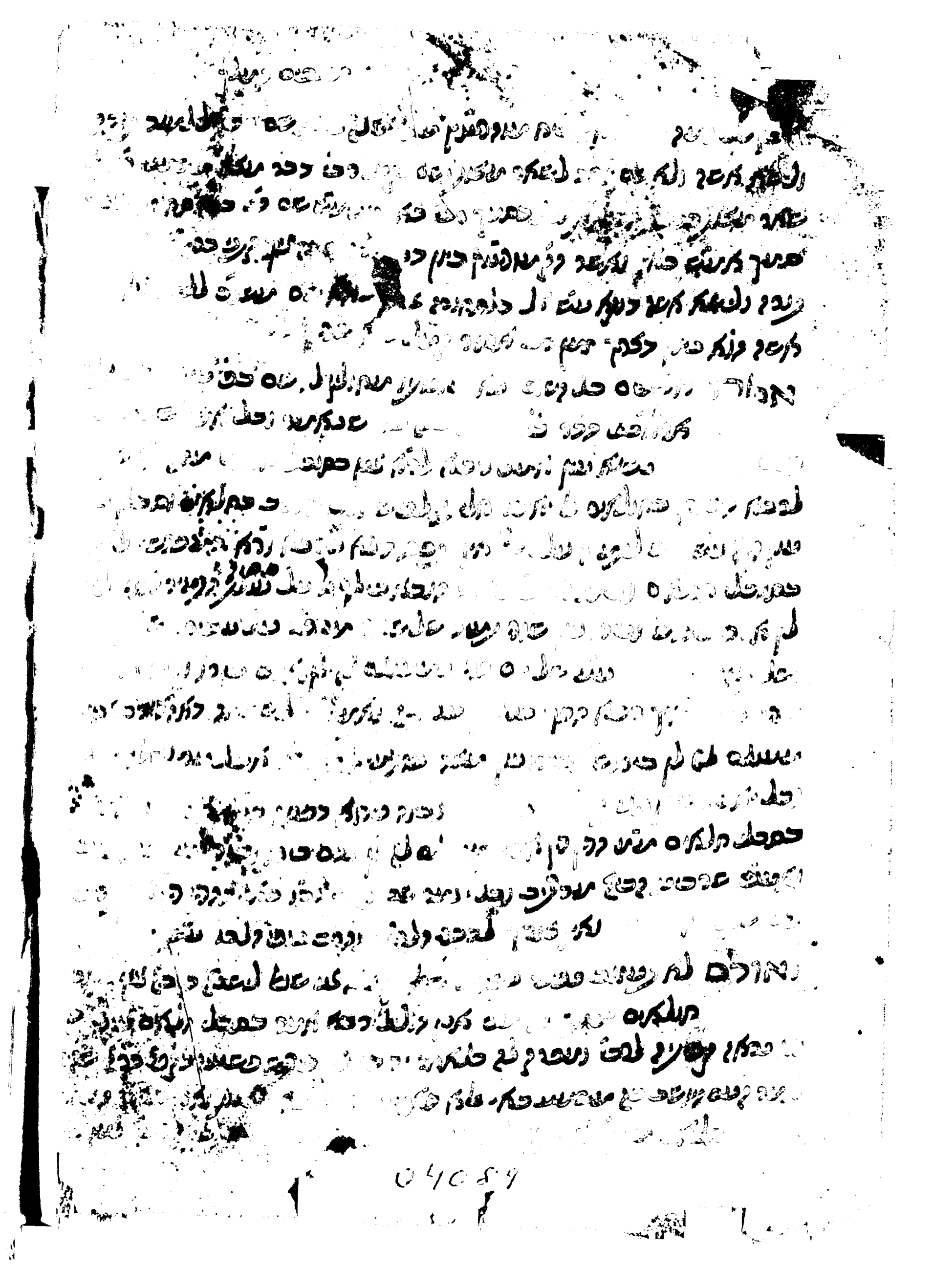

[illegible]

[illegible]

[illegible]

[illegible]

# ספר בגדי שש

הלי מלן דלבים מדת, מדו כד לקורה ולקעודה, הוא ויוה והוא הודה · הלי מלן
דיאי'ר מלאיר עיני חכמים כהלכה מע'פיל בטליתו עפל וכ'חן כורר לוכל מתוך
לוכל והיו לאגודה · הלי מלן דכע'י הרי נעשה שוא'ל חוקר ודורש בין דין לדין
עוקר הריס וטוחנן, ויקריאו בני ישראל את שמו מן, וימרו כאו'מר מדה כנגד מדה
הלי דכמת'ריס אדמו עלס מפנינים את האורים ואת התומים אבנים יקרות,
מרגניתא אטימטון אדס פטדה · הלי נברא דמי לבר אלהין לבושיה כתלג חוור
מחוורתא כדשנינן, קיים אמרינן, אשרי שזה ילדה · הלי פקו'רא אשר על הנ'הר
פתורא די רהבא פורש עליו מפה ומקדש שרי ואסר · מלך אלסר · כלו שר · לכל
שואל תקין זוורתא ויתן להם נורה · הלי תנרא מלחמתא של תורה דמי לכרקא
דמיא כיון דרווח רווח למי כדכים ומי אפסים והשקה את נחל השי'טים · שיט'ין
תכ'לי · והוא אינו כלה · כמעין המתגבר · שוטף ועובר · לאכול את המנלה יכה
את קרית ספר ולכדה · הלי ניסא דנהרא סובב הולך על שלשה **טורים** דמונים
**ארח חיים יורה דעה ואבן העזר** אמונת עתך חסן ושועה חנה
קדשם ושבתה וכל מוערה · הלי עובדא פעלת צדיק חיים · כמו רמים · הרב
המופלא · וכבוד ה' מלא · כמהר"ר **שלמה שמאמא** זלה"ה שבח משפחה
מי ומלל כקטון כגדול מכף רגלה ועד קדקדה · הלי מלן דזכי · זוכה ומזכה · מה
רב טובו וסברו לא ינכה · כעט כרזל כספר יחקה · תורתם של ראשונים הראשון
אדם המלך **שלמה** שפתותיו דובבות כד נייס ושביב אמרה נוע תנוע אר'ם
והתנודדה · הלי דבני בנ'י תרי ובשרי בני בנו של הרב המחבר זלה"ה אשר עתקו
גם נכרו הון עתק וחרוץ · אין כסף נחשב לא יכהה ולא ירוץ · ולהם שם על פני
חוץ · הנבונים הרמים · נטעי נעמנים · יקרים מפנינים · קופה של שרשים ·
אראלים וקרשישים · כמהר"ר **יצחק ושלמה** נר"ו בניו של אוקו לריק הח"הם
דין הוא הדר · בקדש נהדר · **יוסף** זלה"ה בן להרב המחבר זלה"ה אב ובנו שראו
את הקדש בערן גן אלהים ושמחו ועלזו על כל הטובה אשר ל'ו יערה · הלי מז'נא
דמי, לעבר שבא למזונ · למען יאריכו ימים בחגריהם ובטירותם · ומשום תפארתם ·
וזכותם בקופתם, נחלת אבותם · כנפש המדפיס והמניח העבר המוזג ·

ע"ה **אליהו בן אמוזג** ס"ט

פה **ליוורנו** יע"א

מחוורתא כדשנינן, קיים אמרינן, אשרי שזה ולדה. האי פקו"רא אשר על הכ"הר פקורא די דהכא פורש עליו מפה ומקדש שרי ואסר. מלך אלסר. כלו שר. לכל שואל תקין זוורתא ויתן להם לידה. האי תגרא מלחמתא של תורה דמי לכרקא דמיא כיון דרווח רווח למי כרכים ומי אפסים והשקם את נחל השי"טים. שיט"ין תכ"לי. והוא איכו כלה. כמעין המתגבר. שוטף ועובר. לאכול את המגלה וכה את קרית ספר ולכדה. האי גיסא דנהרא סוכב הולך על שלשה **טורים** דמוניס **ארח חיים יורה דעה ואבן העזר** אמונת עתך חסן ושועה חנה חדשה ושבתה וכל מוערה. האי עוכדא פעלת לדיק תמיס. כמו דמיס. הרב המופלא. וכבוד ה' מלא. כמהר"ר **שלמה שמאמא** זלה"ה שבח משפחה מי ימלל כקטון כגדול מכף רגלה ועד קדקדה. האי מאן דזכי. זוכה ומזכה. מה רב טובו וטכרו לא ינכה. כעט כרזל כספר יחקה. תורתם של ראשונים הראשון אדם המלך **שלמה** שפתותיו דובבות כד נייס ושביב אמרה נוע תנוע אר"ם והתנודדה. האי דכני כנ"י תרי וכשרי כני כנו של הרב המחבר זלה"ה אשר עתקו גם גברו הון עתק וחרון. אין כסף נחשב לא יכהה ולא ירון. ולהם שם על פני חוץ. הנכבדים הרמים. נטעי נעמנים. יקרים מפנינים. קופה של שרשים. ארזלים ותרשישים. כמהר"ר **יצחק ושלמה** נר"ו כניו של אוקו לדיק הח"הם דין הוא הדר. כקדש נהדר. **יוסף** זלה"ה כן להרב המחבר זלה"ה אב וכנו שראו את החדש כערן גן אלהים ושמחו יעלזו על כל הטובה אשר ל"ו יעדה. האי מז"נא דמי, לעבר שבא למזוג. למען יאריכו ימים כחגריהם וכטיוותם. ומשוש תפארתם. וזכותם כקופתם, נחלת אבותם. כנפש המדפיס והמגיה העבד המוזג.

ע"ה **אליהו בן אמוזג** ס"ט

פה **ליוורנו** יע"א

כשנת **שלום רב לאהבי** תורתך לפ"ק

כדפוס חדש של סחבס דט"ל **אליהו בן אמוזג וחברו** הי"ו מדפיסים ומוכרי ספרים

כס"ד

# הקדמת

## המסדרים והמגיהים על הרב המחבר זלה"ה

**אשרי** האיש המשכיל ליודע ומפאר למהלל העליון שברלונו הפשוט למלא אורו בנקודה · והאציל כדור כפלא ונורא · ועולמות אבי"ע כתוכו כראשית ברא · משתלשלים זה בזה כפי חקרא · ועילא מנהון עולמות אין מספרא · בגלרי בגלים מוקפים זה לזה כחומה בצורה · ויורד בם חמונה והדרה · ועולם התחתון בנגד העליון נגזרה · ונתעטף בשמלתו והכהיק את העולם באורה · סוף דבר הקו"ל נשמע באמירה · נעשה אדם בצלמנו ותהי על שכמו המשרה · גלגל עקבו מכהה החמה והלבנה חפרה · רו פרלופין נברא ואח"כ נסרה · ויכיאה אל האדם ויניחהו בגן עדן לעובדה ולשומרה · מלוה קלה נגזרה · אל הכרמים בוט'רה · ועבר את הגזירה ופי ה' מרה · ולמות נפשו העי'רה · וקומתו ברגע נקצרה · שאול ואבדון אמרו נרחיב המדורה · ויקרא שם המקום ההוא הבערה · ול'ו ולזרעו אחריו נרה כמבכירה · טעם טעם מיתה וקבורה · ופשט את בגדיו החמודות מהרה · הם החמש בחינות נרנ"חי חסורי מחסרא · שאלמלא לא חטא בשבילו העולם נברא · ובחטאו כל טוב ממנו נעדרה · עד שבא אברהם ומטה עז בידו מקל תפארה · ותקן חלק הנפ"ש הטהורה · והמלאך הגואל אים אזור לחגורה · תקן חלק הרו"ח ויקרה · ובכרות עמו הברית לאלפיו יקומו אחריו ויגדרו את הגדורה · אשר פרץ האדם בק"ל שנה ואדמה אררה · ולתקן מילולות הקדושה שיצא ממקורה · סבלו עול מלכות בעבודה קשה וזרה · בחימר ובלבנים וכל הכן היאורה · ובשמוע את געקתם יצאו כולם ביד רמה · אז טוביה למרוס עלה · להוריד להם העורה יקרה · ותקן חלק הנשמה הנהדרה · והשר אשר שר את כל דברי השירה · לקח מחירה · ותקן חלק החי"ה הישרה · ומיולא חלציו הוא משיח אלהי יעקב יתקן חלק היחי'רה לו למנה כי טוב שחרה · וביום בואו אל הקדש ויבשר בשורה · יקבץ שם פזורה · ויסיב ליושנה העטרה · ונחה עליו רוח ה' רוח חכמה · ויוח עלה וגבורה · וקרב חכמת

## שלמה

**איש** אשר המלך חפץ ביקרו · לקיים את מאמרו · אמרת ה' צרפתהו · שפקוקיו שוש'נים אחרי מוקו · בהזכיר אמרתו · ואת תורת האדם · אשר ישימו לנגדם · כאשר תורה שבעל פה מסורה בידם · ומפלפלים עד יסודם · למען דעת את חקי האלהים ואת מצותיו · ונלכה באורחתיו · קימ"ה ה'ן להם בשני עולמות · ולהזכיר כל אחד ואחד מהם בשם אין להם מספרות · אשרי אדם אשר אחר דבריהם נגררות · אשר הנחילנו תורת אמת חקים ישרות · ומתוכם כעין החשמל קם אבי התעודה מר'ן להבין ולהורות · את בני ישראל את החקים ואת התורות · קבע להם הלכה לדורות · כארבעה שלחנות · במאזנים לעלות · כמה וכמה הלכות גדולות · ואחריו קם הרב החסיד הפורש מפה על השלחנים · וידו על העליונים · על כן כל מי שעינו כיונים · ועיין בהעניינים · ומבין שניהם יבנה בנינים · כי על הרוב דבריהם מכוונים · לדעת מה יעשה ישראל · ד'ן מדנ'י א'ל · חנא כרו'ך לה' מכל אבקת רוכל · ואת בני ישראל יבלבל מדע והשכל · פרחי השוש'נים · מינים תמינים שונים · נהירו לעייניין תעלומות חכמה · חורה יולאה כהינומא · לב שמע לשפט את עמך כי שאל

## שלמה

**ירא** את ה' במצותיו חפץ מאד אשר אזן ותקן ראש השלישים · כלול לאשים · פוחחין בברוך בריך רחמנא שהחיינו וקיימנו והגיענו לראות אור חכמה קדומה · מימין ה' אשר לימין משה בתרוממה · ואלף דור צוה לקיימה · מכן שנה ועד אלף אין לסיימה · הדו"ר אחס ראו כמה מפע'לות טובות על אחת כמה וכמה · האי ספ'רא דבי רב ממעייני החכמה · אור נערב מעשה חדודים · כולו מחמדים · ערבים לשומעים כרבש מתוקים · שבעתים מזוקקים דבריו עתיקים · מה נכבד היום נגלה עלינו אור יקרות · האי ספ'רא נה'ר רע'ה יבין שמועה להבין ולהורות · כל תעלומות אלו נגלות · כמה הלכות גדולות · ואתה תחזה אשר נטע באהלו ואשר בנ'ה · הרב המחבר בכינה יתורא · הני ספרי דמ'ר ניהו רבא · אשר אזן וחקר בדעת רחבה · וחזר על הפת'חים במקום שבעלי תשובה · גלל במים אדירים ובמים עזים כתיבה · קרא ושנה הרבה ובקו'בה מדו'בה · ויבלבלם בנר'ים · דבריו המלודקים · חבו ממתקים · מן הצופים · תלי תלים והבית ימלא ריחין דבוסמין · השחא אחאן לרב'י המחואר בתאריס · אשר שמו נדע בשעריס · ש'ם ש'ם לו משפט וחקים · כולם ישרים ונכוריס · ואליבא דהלכתא · לאסוקי שמעתא · כתר שם טוב עולה מחזקנא טיבוחא · זה יצא ראשונה ויבלבלם **בגדי שש** זה היתה למנה · לנפשו

בחינות נרב"ל חי חסורי מחסרא · שאלמלא לא חטא כשכולו העולם נברא · ובחטאו כל טוב ממנו נעדרה · עד
שבא אברהם ומטה עז כידו מקל תפארה · ותקן חלק הנפ"ש הטהורה · והמלאך הגואל אים אזור לחגורה · תקן
חלק הרו"ח ויתרה · וכברות עמו הכרית לאלאיו יקומו אחריו ויגרדו את הגדירה · אשר פרץ האדם בק"ל שנה
ואדמה ארורה · ולתקן נילולות הקדושה שיצאו ממקורה · סבלו עול מלכות בעבודה קשה וזרה · בח"מר ובלבנים
וכל הכן היאורה · ובשמוע את צעקתם יצאו כולם כיד רמה · אז טוביה למרוס עלה · להוריד להם העודה יקרה ·
ותקן חלק הנשמה הנהדרה · והשר אשר שר את כל דברי השירה · לקח מחירה · ותקן חלק החי"ה הישרה · ומיונא
חלציו הוא משיח אלהי יעקב יתקן חלק היחי"דה לו למנה כי טוב סחרה · וביום בואו אל הקדש ויבשר בשורה ·
יקבץ שה עזורה · ויסיב ליושנה העטרה · ונחה עליו רוח ה' רוח חכמה · רוח עצה וגבורה · והרב
חפמת

## ישלמה

**איש** אשר המלך חפץ ביקרו · לקיים את מאמרו · אמרת ה' צרפתהו · שפקוקיו שוש"נים אחרי מוקו · בהזכיר
אמרתו · וזלת תורת האדם · אשר ישימו לנגדם · כאשר תורה שבעל פה מסורה בידם · ומפלפלים
עד יסודם · למען דעת את חקי האלהים ואת מצוקיו · ונלכה באורחתיו · קיימ"ה ה"ן להם בשני עולמות ·
ולהזכיר כל אחד ואחד מהם בשם אין להם מספרות · אשרי אדם אשר אחר דבריהם נגררות · אשר הנחילנו תורת
אמת חקים ישרות · ומתוכם בעין החשמל קם אבי התעודה מר"ן להבין ולהורות · את בני ישראל את החקים ואת
התורות · קבע להם הלכה לדורות · בארבעה שלחנות · במאזנים לעלות · כמה וכמה הלכות גדולות · ואחריו קם
הרב החסיד הפורש מפה על השלחנים · וידו על העליונים · על כן כל מי שעיניו כיונים · ועיין בהעניינים ·
ומבין שניהם יבנה בניינים · כי על הדוב דבריהם מכוונים · לדעת מה יעשה ישראל · ד"ן מדנ"י א"ל · חנא כרו"ך
לה' מכל אבקת רוכל · ואת בני ישראל יכלכל מדע והשכל · פרחי השוש"נים · מינים ממינים שונים · נהירו
בעיינין תעלומות חכמה · תורה יולאה בהינומא · לב שמע לשפט את עמך כי שאל

## ישלמה

**ירא** את ה' במצותיו חפץ מאד אשר אזן ותקן ראש השלישים · כלול לאשים · פוחחין בברוך ברוך רחמנא
שהחיינו וקיימנו והגיענו לראות אור חכמה קדומה · מימין ה' אשר לימין משה בתרוממה · ואלף דור
נוח לקיימה · מכן שנה ועד אלף אין לסיימה · הדו"ר אחס ראו כמה מפע"לות טובות על אחת כמה וכמה · האי
ספ"רא דבי רב ממעייני החכמה · אור נערב מעשה חדורים · כולו מחמדים · ערבים לשומעים כרבש מקוקים ·
שבעתים מזוקקים דברים עתיקים · מה נכבד היום נגלה עלינו אור יקרות · האי ספ"רא נה"ר רע"ה יבין שמועה
להבין ולהורות · כל תעלומות אליו נגלות · כמה הלכות גדולות · ואתה תחזה אשר נטע באהלו ואשר בנ"ה · הרב
המחבר בבינה יתירה · הני ספרי דמ"ר ניהו רבא · אשר אזן וחקר בדעת רחבה · וחזר על הפת"חים במקום
שבעלי תשובה · גלל במים אדירים ובמים עזים נתיבה · קרא ושנה הרבה וכתו"בה מרו"בה · וילבישהו בגד"ים ·
דברים המצורקים · חכו ממתקים · מן הצופים · תלי תלים והבית ומלא ריחין דבוסמין · השחא אתאן לרב"י המחואר
בתאריס · אשר שמו נדע בשעריס · ש"ס ש"ס לו משפט וחקים · כולם ישרים וברורים · ואליבא דהלכתא · לאסוקי
שמעתא · כתר שם טוב עולה מחזקנא טיבותא · זה יצא ראשונה וילבישהו **בגדי שש** זה היתה למנה · לנפשו
עדנה · פתחו פתוח על ארבעה שלחנות · סמוכות שלו כיתה **יוסף** המאסף לכל המחנות ·
אשר שם שמות · פי ורבר חכמות · אור"ח לחיי"ם ואת מי יו"רה רע"ה · יהיב חכמתא לחכימין ומנדעא ·
והב"ן העז"ר · עשה לו נזר · חתוס כלימודה · לתורה ולתעודה · ואשר ל"ו נדה · פר"ש עליה מלודה · אמנם הטור
הרביעי אורם פטרה · חש"ן ישו"עות פר"ק ופסיק סד"רא · והי"א לא נדפ"סה כי לא ידעו מקו"מו אין · אלה המשפטים
לא שופקים עין · מלעערי רבנן על האי ספתא ספרא דלניעותא · חסורי מחסרא עיבוכין דאורייתא · עד
עת כא דברו · ונגלה כבוד ה' כבודו והדרו · ותשלם המלאכה אשר עשה המלך

## ישלמה

**את ה'** לעזרה · להוציא לאורה · זאת חקת התורה · כמראה אשר הראה · גם לרבות את השני · ספר
**עמודי שש** כפתור ופרח לכל מראה עיני · ושב לחוף ימים על בבלי וירושלמי · עשאן כמין
מרזב ואשר יצ"ף את מי · יש לו"ף דבש אמרי נועם דמיה פומיה · דאבא לנה"ר רע"ה אשר
לא יבזבו מימיו וכל אדם כזב אשר ל"ו דומה · פיליה תלמודא כמאן דמנח בכסתיה דמי · למאריה מלבא לבבו פונה
)א(
על

על כל אשר ובנה · וכל הדבר הקשה יחרן יתיב על לב שומע · והוא כמצין הנובע · וידו בחיקו ויוציאה כר"א
כחינה · סוניא כמקומה · תקיל ושקיל ואוקמיה מוקים · לכל דעת החולקים · והחוט המשולש · מה מקוק מדבש ·
אמרת ה' צרפתהו · ויבא הביאה לעשות מלאכתו · ספר **בית המלך** סובב על הרמב"ם ז"ל להבין דין אמת
לאמתו · שימ'ו בכור תהלתו · ורביעי בקדש פשטים ופיס ממולאים בקרשים · וזה שמו אשר
יקראו לו **בתונת שש** · פרחים וגיצים · הגדלים על נחל תורת ה' · ומצומדים כפריון · וריח לו כריח לבנון ·
הרימוקי ידי כבקשה וקפלה · לאל נורא עלילה · להוציא לאור העלומה · טובה
חבונה תורה שלימה · וה' נתן חכמה **לשלמה**

**במצותיו חפץ** להבין ולחושבי שמו · שוקד על לימודו לילו כיומו · תפארת חכמים עוז"ס · נשא ורם ·
רמריה סייעיה כד הוה לעי · אי בתורה משתעי · ספרא וספרי דכולהו שמע"י · סייעתא
דשמיא דלא ליתו למנועי · דלא כדיל מניה כולהו שתא יומי ושבועי · כי אש בתורת ה' תפלו · יתגבר כאריה וקמץ
מלא קמצו · כל מאן דאלים · יוסב אהליס · קבע ליה דוכתא · ולא קביע ליה שעתא · אין לך אלא מקומו · דבר
יום ביומו · לעסוק בדברי תורה · ונפשו קשורה · אשרי מי שעמלו בתורה · זוכה לכתרה · מלא לגא דדוכתא
ספרא וספרי · כאבנא דנפיש נהוריה · די חכמתא ונבורתא דילה · יהיב חכמתא לחכימין ואל אגילי · להחיות
זרע מן הסרסים על הרי בשמים · שהכפ'ריס מקדימים · זרע היחס והממלכה מאן מלכי רבנן · ולא מוניטון
שלהם כולה עלמא מעידים כגדלן · שב'ח משפחה היושבת כניו'ת כרמ'ה · כעו"כי **תונס** יע"ל **משפחת**
**ישמאמא** · המרובה כאוכלוסין אנשי לבב חכמה · ונכרכו בו כל משפחות האדמה ·
ריש'ת דדהבא · מר ניהו רבא · **ושלמה** יסב על כתא ה' ויחכם מכל האדם נשמע מר'ן · אי
חסיד אי עניו היינו תנא דידן · הרב המופלא וכבוד ה' מלא · כמהר"ר **שלמה שמאמא**
זלה"ה כן לאותו צדיק כי השב'ח הסביח באחר דמתבעי · אם אעלה על אר'שי הנה
אר'שי כל כי האי צריך לאודועי · לא נכחד עלמי · נגד זקני עמי · לקדושים אשר בארץ המה משפחת השל'מי ·
אם מי יכין שמו'עה ואם מי · הנה'ר הראשון אילן דמרגנ רבא אילנא · הרב הגדול מעוז ומגדול סוב'ר הרו'יס
הנו בכסי דרקמנא · כמהר"ר **שמואל שמאמא** זיע"ל בעל המחבר ספרו הקדוש דבר גבורות · והיו
למאורות · **קרן הצבי** זרעו בו למינהו · עין ראתה ותאשרהו · ברוך מבנים בד'א
כרעותיה הוד והדר קשה עליו ותעטרהו · תולדה כעין אב ממנו הוא כמעשהו · בני סמיכי
מנייהו מלכי · מנייהו אפרכי · שופטים ושוטרים · תשיתמו לשרים · על כסא **שלמה**

**מאד** לי כי המ'ר שד'י מר'רי ומח'לי · אם אמרנו נכא העי'ר ולבי חל'ל רב חיל'י · ול'ו יעי'ר כל חמתו ·
הרס בעברתו · שנה אמר מעוב'רת אתו · שפך כאש חמתו · מה אענה ומה אומר · כלב חמרמר ·
כי נפ'ק' ממנו אים החסד והרחמים · אשר עומד לנס עמים · שמו נודע בשערים · דין הוא הדר · בקדש נהדר ·
הנביר המרומם · אור יומם · החכם השלם כמהה"ר הו'ד **יוסף** חנלב"ה נפשו ממרומים חשכון יפה שעה אחת
של קורת רוח · כי יתן ה' את רוחו ואת נשמתו באור זרוח · הגנוז לצדיקים · והדברים עתיקים · תליסר
נהרי דאפרסמונא דביא תחענג ברשן נפשו · והאופנים ינשאו · כן לאותו צדיק הרב המחבר זלה"ה · וליוסף יולד
שני בנים · טובים ונעימים · והן בעורנו חי הוא לוה ויעמוד למען רפ'וס את הספר התורה הזה והמה בבאוביים
והנה טוב מאד · להעלותו לעולה על מזב'ח הרפוס לא יום אחד ולא יומים לגמס ל'ו לל'ו על האי ספרא ·
למלאת ספ'קו ספי'קא דאוריי'תא לאדפו'סי הד'רא · ישאו ברכה מאת ה' ישלם להם כפעלם ויבו יוסף לאשר על
ביתו והנו גדול בביתו לרבות בנו הגדול מע'ל אור יומם הסר והטפסר ונשיא הארץ חכם יתקרי · המשובח והמפואר
מלא חסדים · אשר כולו מחמדים · רודף צדקה וחסד שמו נודע בשערים · זר"ק שלשלת היוחסין · גלוי לכל
העמים · לפונה וקדמה נגבה וימה · כמה"ר סי' סי' אים נבון **יצחק שמאמא** · נר"ו ונס לרבות אחי'מלך
מנכי הדעת · מרגליה ואבן טובה טיפת חכמה ומורעה · הן נביר כמהר"ר סי' סי'
**ישלמה** הם האחים המבורכים שני טפי מרגליות · תפוחי זהב במשכיות · נטעי נעמנים · שרים וסגנים ·
עשי'ריס בכוש'רות · והיו למאורות · וכאשר כמאי דבי'ני ביני נשבה ארו'ן הקדש אחונו של **יוסף**
נגאו אראלים את המצוקים · נאנחים ונאנקים · שתי'הם כאחת בבכי יבאו בבכיה ערי ערים · על
עטרת האר'ש רוענו אבינו מזוקק שבעקים · ויחרד ויצחק ויאמר אבי הורי והדרי · משוש פא'רי · למה עזבתני
אפס עצור ועזוב מר ונאנח · ויגנח ויצחק נגוחי גנח · ויאמר אך חסד ישופני · ומי ינחמני · ואח לצרה אחי'נועם
צי'ר הצי'ריס אשר **לשלמה** מיום רגח נפשיה דרבי אב'א קבע בביה לדורות · מבכ'י נהרו'ת · אנה אלך מצערו
של אבא חל'ק י'ה · עלה שמים עם בני עליה · מי ינחמנו · מעלבון ירינו · מיום שנגנו אב כל אשר
ועבור ימים ושנים אבל לחיונו · ביום הדורת רמות ויליני · אל אדרני

זרע מן הפרסים על הרי בשמים · שהכפ'ריס מקדימים · זרע היחס והממלכה מהן מלכי רבנן · ולא מוניטון
שלהם כוליה עלמא מעידים כגדלן · שב'ח משפחה היושבת כניו'ת כרמ'ה · כעו"כי **תונס** יע"ל **משפחת**
**שמאמא** · המרובה כאוכלוסין אנשי לבב חכמה · ונכרכו בו כל משפחות האדמה ·
ריש'ל דהכא · מר ניהו רבא · **ושלמה** ישב על כסא ה' ויחכם מכל האדם נשמע מד'ן · אי
חסיד אי עניו הייבו חנא דידן · הרב המופלא וכבוד ה' מלא · כמהר"ר **שלמה שמאמא**
זלה"ה כן לאותו צדיק כי השב'ח השביח באחר דמתבעי · אם אעלה על אר'שי הנה
אר'שי כל כי האי צריך לאודועי · לא נכחד עלמי · נגד זקני עמי · לקדושים אשר בארץ המה משפחת השל'מי ·
אם מי יכין שמו'עה ואם מי · הנה'ר הראשון אולן דמרגנ רבא אילנא · הרב הגדול מעוז ומגדול סוכ'ר הרז'יס
הנו בכשי דרחמנא · כמהר"ר **שמואל שמאמא** זיע"ל בעל המחבר ספרו הקדוש דבר גבורות · והיו
למאורות · **קרן הצבי** זרעו בו למינהו · עין ראתה ואשרהו · ברוך מבנים בד'א
כרעותיה הוד והדר השוה עליו ותעטרהו · קולדה כעין אב ממנו הוא כמעשהו · בני סמיכי
מנייהו מלכי · מנייהו אפרכי · שופטים ושוטרים · תשיתמו לשרים · על כסא **שלמה**

**מאד** לי כי המ'ר שד'י מר'רי ומח'לי · אם אמרנו נכא העי'ר ולבי חל'ל רב חול'י · ול'ו יעי'ר כל חמתו ·
הרס בעברקו · שנה אמר מעוב'רת אח'ו · שפך כאש חמתו · מה אענה ומה אומר · כלב חמרמר ·
כי נפ'קד ממנו אים החסד והרחמים · אשר עומד לנס עמים · שמו נודע בשערים · דין הוא הדר · בקדש נהדר ·
הנכיר המרומם · אור יומם · החכם השלם כמהה"ר הו'ד **יוסף** חנלב"ה נפשו ממרומים תשכון יפה שעה אחת
של קורת רוח · כי יתן ה' את רוחו ואת נשמתו באור זרוח · הגנוז לצדיקים · והרבים עתיקים · תליסב
נהרי דאפרסמונא דבוא תחענג בדשן נפשו · והאופנים ינשאו · כן לאותו צדיק הרב המחבר זלה"ה · וליוסף יולד
שני בנים · טובים ונעמנים · והן בעורנו חי הוא לוה ויעמוד למען רפ'וס את הספר התורה הזה והמה בבאוכים
והנה טוב מאד · להעלותו לעולה על מזב'ח הרפוס לא יום אחד ולא יומים לגוס ל'ו לנ'ו על האי ספרא ·
למלאת ספ'קו ספי'קא דאורוי'תא לאדפו'סי הד'רא · ישאו ברכה מאת ה' ישלם להם כפעלם ויהו יוסף לאשר על
ביתו והנגו גדול בבית לרבות בנו הגדול מע'ל אור יומם השר והטפסר ונשיא הארץ מכס יתקרי · המשובח והמפואר
מלא חסדים · אשר כולו מחמדים · רודף צדקה וחסד שמו נודע בשערים · זר"ק שלשלת היוחסין · גלוי לכל
העמים · לפונה וקדמה נגבה וימה · כמה"ר סי' סי' אים נכון **יצחק שמאמא** · נר"ו ונס לרבות אחי'מלך
מנקי הדעת · מרגליה ואבן טובה טיפת חכמה ומורעה · הן נכיר כמהר"ר סי' סי'
**ישלמה** הם האחים המבורכים שני טפי מרגליות · תפוחי זהב במשכיות · נטעי נעמנים · שרים וסגנים ·
עשי'ריס בכוש'רות · והיו למאורות · וכאשר במאי דכו'ני בינו נשכה אר'ן הקדש אדונו של **יוסף**
נגאו אראלים את המצוקים · נאנחים ונאנקים · שקי'הם כאחת בבכי יבאו בבכיה ערי ערים · על
עטרת האר'ש רוענו אבינו מזוקק שבעתים · ויחרד ויצחק ויאמר אבי הורי והדרי · משוש פא'רי · למה עזבתני
אפס עצור ועזוב מר ונאנח · ויגנח יצחק נגוחי גנח · ויאמר אך חשך יסופני · ומי ינחמני · ואח לצרה אחי'נועם
צי'ר הצי'ריס אשר **לשלמה** מיום רגח נפשיה דרבי אב'א קבע בכיה לדורות · מבכ'י נהרו'ת · אנה אלך מצערו
של אבא חל'ק י'ה · עלא שמים עם בני עליה · מי ינחמנו · מעלכון ירינו · מיום שנגנו אב כל אשר
יעבור ימים ושנים אבל לפנינו · כיום קבורה דמיא עלינו · אז אמרנו ואהי עוד נחמתנו · כתבי הקדש אשר
למר'ן זקננו · זיע"ל · היינו חנא קמא להיות עוליס · על מזב'ח הרפו'ס דבדוחיו הטהורים מלוה לקיי'ס · דבדי
מר'ן אבי'מלך זלה"ה כל מצות הא'ב על הכ'ן שאני זכאי באמירתו · אם בכודו ואת יקר תפארת גדולתו ·
בחיין וכמותו · לבנות את ביתו · הבית אשר בנה המלך **שלמה**

**גבור בארץ יהיה זרעו** זרעו בו למינהו · ממנו הוא כמעשהו · זרעא מעליא · בר'ב חנ'ח ובר'ב
חס'דא ובר'ב חיו'א טובא · אשר קמ'ו קימ'ח דאורייתא · ב'י עטור'ותא ·
לתת לבסף מולא הני תרבא דדינרי · להוציא לאור תעלומה האי **ספרא** דבי רב חדרי והדרי · מזהב ומפז
רב ורוב פנינים · פזר נתן מוסר ומתן מתן דמים · ויקריבו אותו
אל מז'בח הרפו'ס והיו למאורות ·
בכל