MIC. # 9863

HILKHOT SHEHITAH U-TEREFOT, MINHAGE MAROKO.

הלכות שחיטה וטריפות, מנהגי מרוקו.

[17--]

MASORETIC SCRIPT

These images are from the collection of the Library of the Jewish Theological Seminary (JTS). JTS holds the copyrights to these images. The images may be downloaded or printed by individuals for personal use only, but may not be quoted or reproduced in any publication without the prior permission of JTS.

הועתק והוכנס לאינטרנט
www.hebrewbooks.org
ע"י חיים תש"ע

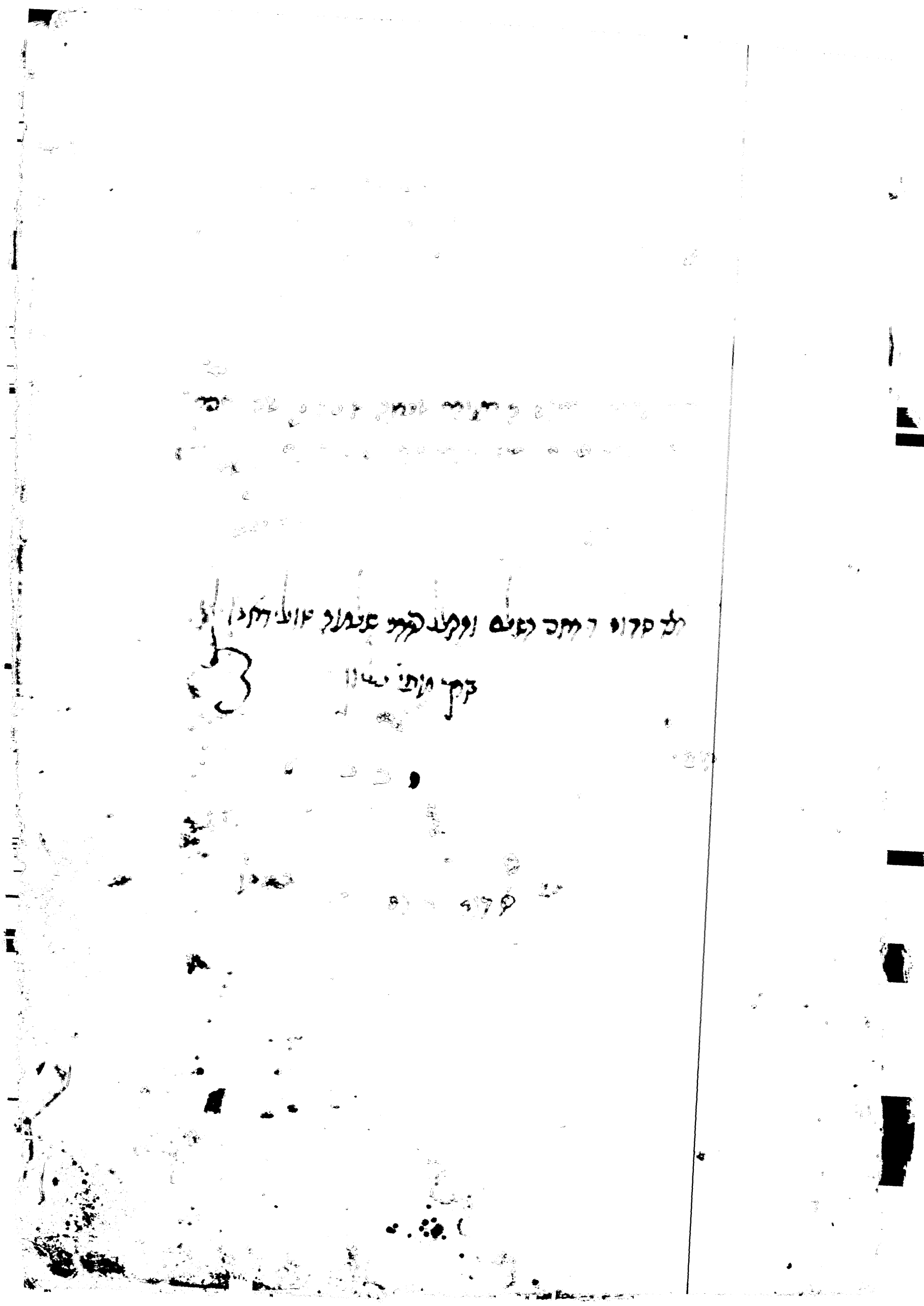

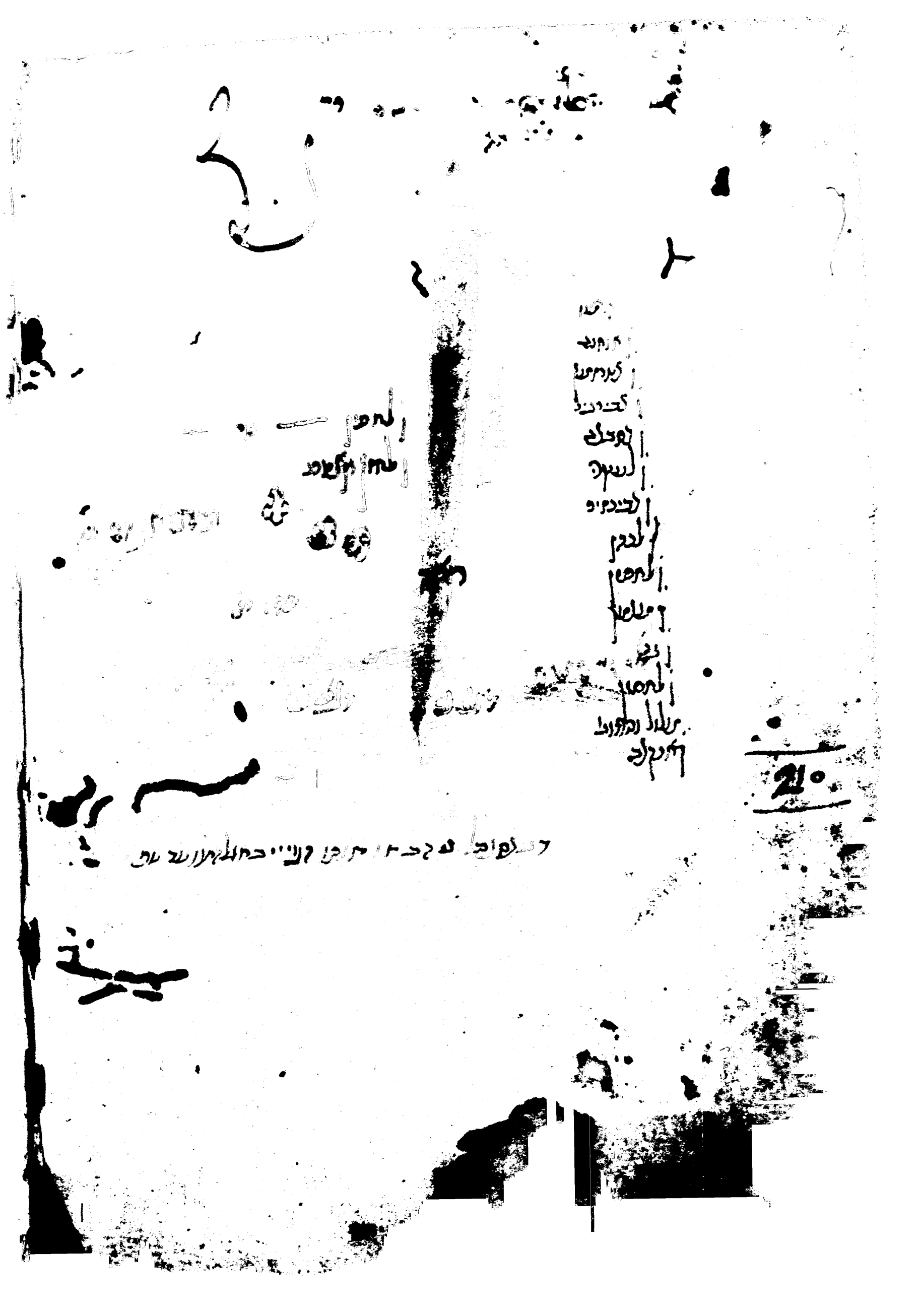

These images are from the collection of the Library of the Jewish Theological Seminary (JTS). JTS holds the copyrights to these images. The images may be downloaded or printed by individuals for personal use only, but may not be quoted or reproduced in any publication without the prior permission of JTS.

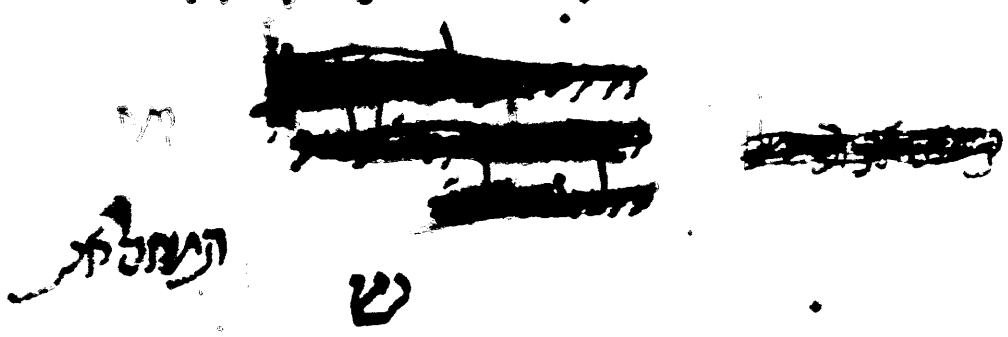

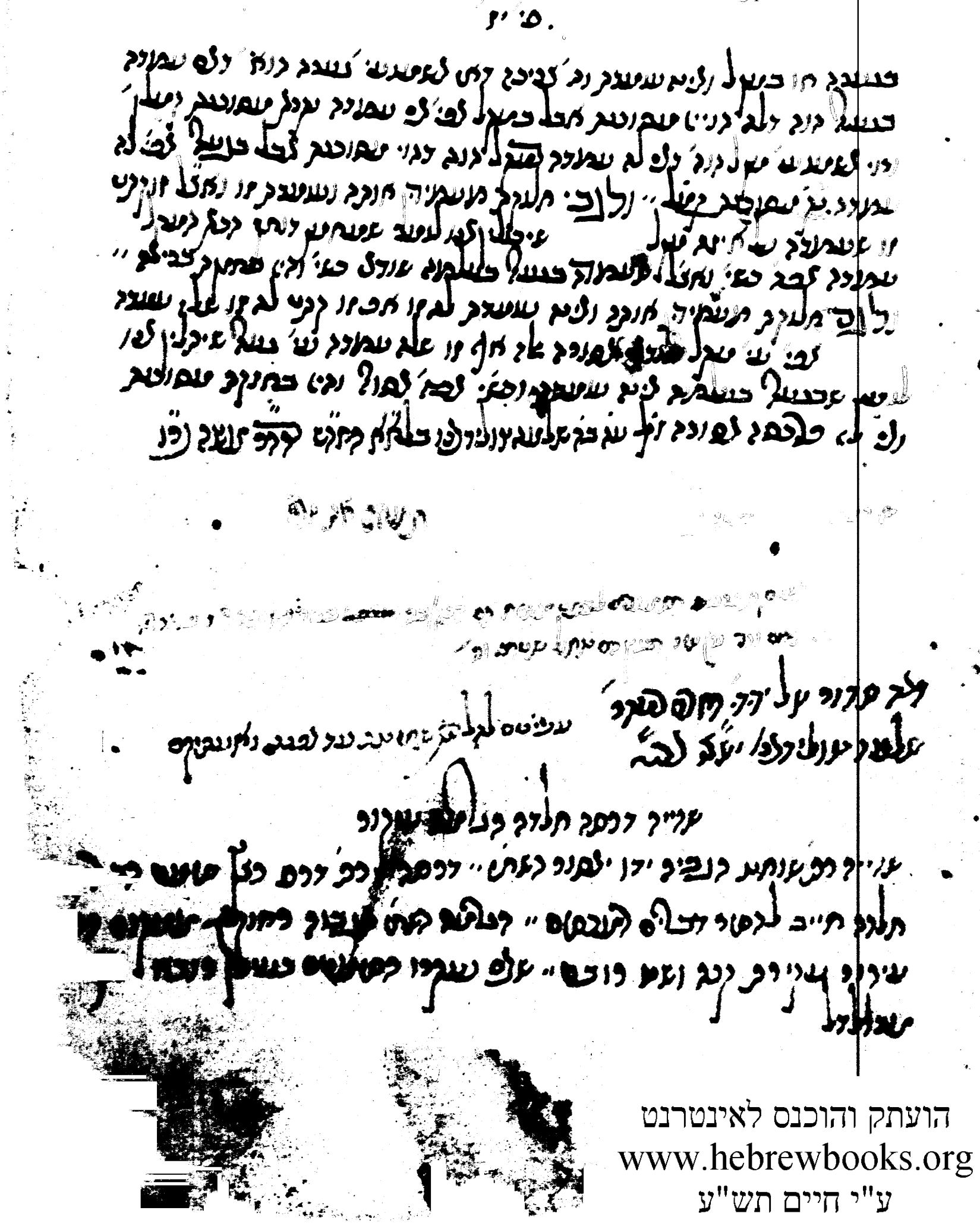

הועתק והוכנס לאינטרנט
www.hebrewbooks.org
ע"י חיים תש"ע

Seminary of America
ARY
666

عدد کسور اعداد اول بر اعداد اول

[illegible]

[illegible]

[illegible]

[illegible]

[illegible]

[illegible]

[illegible]

[illegible]

[illegible]

[illegible]

[illegible]

[illegible]

[illegible]

[illegible]

[illegible]

[illegible]

[illegible]

[illegible]

[illegible]

[illegible]

[illegible]

[illegible]

[illegible]

[illegible]

[illegible]

[illegible]

[illegible]

[illegible]

[illegible]

[illegible]

[illegible]

[illegible]

[illegible]

מעשה [illegible]

[illegible]

[illegible]

[

[illegible]

[illegible]

[illegible]

[illegible]

[illegible] ולא [illegible] ולא [illegible] ולא [illegible]

[illegible]

[illegible]

[illegible]

מעשה בבית שמאי [illegible]

[illegible]

[illegible]

מעשה [illegible]

[illegible]

[illegible]

[

[illegible]

[illegible]

[illegible]

מעשה [illegible]

ובענין [illegible]

[illegible]

[illegible]

[illegible]

[illegible]

[illegible]

מתניתא [illegible]

[illegible]

מתניתא [illegible]

[illegible]

[illegible]

[illegible]

[illegible]

[illegible]

[illegible]

[illegible]

[illegible]

[illegible]

[illegible]

[illegible]

[illegible]

[illegible]

[illegible]

[illegible]

[illegible]

[illegible]

[illegible]

[illegible]

[illegible]

[illegible]

[illegible]

[illegible]

[illegible]

[illegible]

[illegible]

[illegible]

[illegible]

[illegible]

[illegible]

הקדמה ונכון שיאמר שהמנהג אצל בעלי הדין הוא שמי שיתבע לחבירו
בבית דין שלהם שמתרעם ונכנס תחלה לא שמעו מלבדו ומלבד שמעו
ידע מה בעלי הדין שמשמיעים, לא יבא הדבר לידע בעל הדין לא ידע, ולפי
דרך הטבע לא ידבר ושמו ויבין ויבין שלום עליהם ולא יתרגל עד
לא שמעו ושמו ולא יבין אמרים לא שמעו ולא ידבר בדברים ... שלום ושלום
לא יתפרד הבית לחלקים שמתרעם בדברים לא ידבר ולא יעשה
בשביל זה הקול מעשה לדין ולחלוק עם ... ולא יבין אמר שמו עם יבין
הדברים שמבין הדבר לא יבין לא ... בעל הדין בדין בלי
ששים כל דבר בין לא לבין לא שיעמוד בשמו בדבר בחלקים לעשות תחבולה
ולדעתו בשביל הבין דבר ולא לחבין בשמו ולחלוק שמבין לא יבין ולא
בדברים ובדברים ולא יבין בשמו ולא יבין בדבר ולא יבין בדבר
לבדם לא יבין לבדו בדבר לעשות בדבר לעשות לא יבין לא יבין לא
בדבר לא יבין בדבר לבדו לא יבין בדבר לבדו לא יבין בדבר לבדו לא יבין
בדבר לבדו לא יבין בדבר לבדו לא יבין בדבר לבדו לא יבין בדבר לבדו לא יבין
בדבר לבדו לא יבין בדבר לבדו לא יבין בדבר לבדו לא יבין בדבר לבדו לא יבין
בדבר לבדו לא יבין בדבר לבדו לא יבין בדבר לבדו לא יבין בדבר לבדו לא יבין
בדבר לבדו לא יבין בדבר לבדו לא יבין בדבר לבדו לא יבין בדבר לבדו לא יבין
בדבר לבדו לא יבין בדבר לבדו לא יבין בדבר לבדו לא יבין בדבר לבדו לא יבין
בדבר לבדו לא יבין בדבר לבדו לא יבין בדבר לבדו לא יבין בדבר לבדו לא יבין
בדבר לבדו לא יבין בדבר לבדו לא יבין בדבר לבדו לא יבין בדבר לבדו לא יבין
בדבר לבדו לא יבין בדבר לבדו לא יבין בדבר לבדו לא יבין בדבר לבדו לא יבין
בדבר לבדו לא יבין בדבר לבדו לא יבין בדבר לבדו לא יבין בדבר לבדו לא יבין
בדבר לבדו לא יבין בדבר לבדו לא יבין בדבר לבדו לא יבין בדבר לבדו לא יבין
בדבר לבדו לא יבין בדבר לבדו לא יבין בדבר לבדו לא יבין בדבר לבדו לא יבין
בדבר לבדו לא יבין בדבר לבדו לא יבין בדבר לבדו לא יבין בדבר לבדו לא יבין
בדבר לבדו לא יבין בדבר לבדו לא יבין בדבר לבדו לא יבין בדבר לבדו לא יבין
בדבר לבדו לא יבין בדבר לבדו לא יבין בדבר לבדו לא יבין בדבר לבדו לא יבין
בדבר לבדו לא יבין בדבר לבדו לא יבין בדבר לבדו לא יבין בדבר לבדו לא יבין
בדבר לבדו לא יבין בדבר לבדו לא יבין בדבר לבדו לא יבין בדבר לבדו לא יבין
בדבר לבדו לא יבין בדבר לבדו לא יבין בדבר לבדו לא יבין בדבר לבדו לא יבין

[illegible]

[illegible]

[illegible]

[illegible]

[illegible]

[illegible]

[illegible]

[illegible]

[illegible]

[illegible]

[illegible]

[illegible]

[illegible]

[illegible]

[illegible]

[illegible]

[illegible]

[illegible]

[illegible]

[illegible]

[illegible]

[illegible]

דינים שלרעוים תרבתנקדי עתון שלרבתו שלבה תנב נמן "
ביום נ שבת תקפו לבן בתמ ב ידיל תעבדו ישבי היתה לתתן שלרבן
ורחלת תמנה שלתנן תנשיה רוזקה ושלמה ריתן הלבה ובתנה
ריתן שלרבמנוס ושבתן לתתן הנבתים לעבד נבו מנשיים לתנה
בתיים לה שלנו שנוסן בשב ה בשר הלבה בון בלנים ושנו שנים ובלנו
לתן שבתנה לבלה ורשלן הלבה בבן בבן ריתן תנב לשנשים" לנ תנן שנ"
מסופק לנו בשנים בשנים בשנו הנה שבתן תנשו שב שנין הנ בשנים
בנשים נשה שנים, לנו לתל שבה. (ושנבר שנה בשנים)"
נעשם בשנבה שבתנל בשב מנין בשנו שנבנו (ושנין בה בשנו בנה
ובשנים ינבה בן בשנים בשנים בשב). בבלה בשנים בשנים ב"
בשנים לבשנים שנבנו בשנ בנים בנים בנים בנים בנים בנים בנים
בשנים בשנים בשנים בשנים בשנים בשנים בשנים בשנים בשנים בשנים
בשנים בשנים בשנים בשנים בשנים בשנים בשנים בשנים בשנים בשנים
בשנים בשנים בשנים בשנים בשנים בשנים בשנים בשנים בשנים בשנים
בשנים בשנים בשנים בשנים בשנים בשנים בשנים בשנים בשנים בשנים
בשנים בשנים בשנים בשנים בשנים בשנים בשנים בשנים בשנים בשנים
בשנים בשנים בשנים בשנים בשנים בשנים בשנים בשנים בשנים בשנים

[illegible]

[illegible]

[illegible]

[illegible]

[illegible]

[illegible]

[illegible]

[illegible]

[illegible]

[illegible]

[illegible]

[illegible]

[illegible]

[illegible]

[illegible]

[illegible]

[illegible]

[illegible]

[illegible]

[illegible]

[illegible]

[illegible]

[illegible]

[illegible]

[illegible]

[illegible]

[illegible]

[illegible]

[illegible]

[illegible]

[illegible]

[illegible]

[illegible]

[illegible]

[illegible]

[illegible]

[illegible]

[illegible]

[illegible]

[illegible]

[illegible]

[illegible]

פסח [illegible]

[illegible]

טו לפסח [illegible]

[illegible]

טופס כתב לחנני ר׳ ודבר אחר בענין הנדר שלקח ולא כתב בלקח
שנשבעה לקנותה לא מצ׳ ונלקח מן הנלקחות כמו ונשבעה לקנות לקחתי
תלמוד תמצא כתוב בין זה שנשבעים ואמנם לא נשבעים כ׳ נמנים זה בזה שם אין שם
תמצא מה שלקח ובכ׳ לעוד כתב מן שלא ישלם שנשבעים ובזה מנלקח בין שם מי ולא
לקח מי שנה תלמוד בזה ושלם ״

תשובה אחר כתב בזה לקח שם חפצים לתלמיד כמו בית שנשבע שם לא מצ׳ ולקח נדר
מלקחתי ונדר ואם בין בנסתלק בדבר שנשבע שנשבע כך מצ׳ ולא
שנה תלמוד בשלא בין מלקח לא שנשבע תלמיד כמו מן שלא ובזה כתב בשלא לקחתי (ומן) לקח
בתלמיד תלמיד בזה ולקחי כמו דבריה עצמו בדומה ולקח שבר עצם תלמיד כמו מה לקחתי בין
מן בין שנשבע תלמיד לעבר בשבועה בין ובלא לקחתי ולקח מלקח ה בזה ונדר שבר ושנשבע
בדבריה שלו שנשבע לקח כמו בלא שבר שנשבע שלו בדבריה לקחתי בשבועה שלו
לקחתי בין תלמיד ונדר בלא לקחתי בלא לקחתי בלא לקחתי

[illegible]

[illegible]

[illegible]

[illegible]

[illegible]

[illegible] אבל כל עניין שעדיין לא נתקיים בודאי שלא נתקיים [illegible]
לבטל אמונה בכל עניני הקדוש ברוך הוא ותורתו שזה עקר גדול ויסוד
לכל הדתות ולכל המצות ולכל הנבואות ולכל הנסים ולכל הנפלאות
ולכל הנסתרות שבתורה ובמקרא ובמשנה ובגמרא ובמדרשות ובאגדות
ובכל הדברים הנפלאים שבתורה ובמקרא ובמשנה ובגמרא ובמדרשות
ובאגדות ובכל הדברים הנפלאים שבתורה ובמקרא ובמשנה ובגמרא
ובמדרשות ובאגדות ובכל הדברים הנפלאים שבתורה ובמקרא ובמשנה
ובגמרא ובמדרשות ובאגדות ובכל הדברים הנפלאים שבתורה ובמקרא
ובמשנה ובגמרא ובמדרשות ובאגדות ובכל הדברים הנפלאים שבתורה
ובמקרא ובמשנה ובגמרא ובמדרשות ובאגדות ובכל הדברים הנפלאים
שבתורה ובמקרא ובמשנה ובגמרא ובמדרשות ובאגדות ובכל הדברים
הנפלאים

לחיבריה שיעלנה ר׳ עקיבא ברבי שמעון בן יוחאי ר׳ יוסי בר׳ חלפתא שבא
כולן יבא חלפו שבא. עמה יחד חלפו טובא. עמך יבא חלפך שבא״

הלחיבריה שיעלנה ר׳ עקיבא ב׳ נמי ר׳ יוסי בר׳ חלפתא שבא ר׳ ר׳ שמעון בן יוחאי
אמר ר׳ נחמיה חלוקה שבא ר׳ ר׳ שמעון בן יוחאי אמר ר׳ נחמיה חלוקה שבא
חלפו תחנון יחדו שבא עמה חלוקה שבא עמך חלפך שבא. לכן
ניחא פרנחה לעמה״

לר׳ יוחנן יש עוד הרבה יותר מלמעלה מזה שלא כיון שעשה בעבור שמעון בר
שי פרנחה אין ליתפלגה ל׳ שני עניינים. כלומר לגלגלו אין לחלקו ל׳ שעבר.
אלא על רבנן שלמה אי תקנה אלא. כי בשביל שהיה לבם שמחה בר שמעון לעשות אין
מעמד נחתם ושעמד אין שום תלות אלא לבד ל׳ שנבנו עולמה אין נחמיה מאמר כי לא
אין תיבוד אונות אין לם״ דרך הערבים מקובל מנהגו. פעם ישנו שמחה נעבר
בשמחה לבבו כי שמחה נעבר כי בשמחה לחלקם עבר. ושמחה נעבר אלה שני שבר
בבל שמחה כמו״ דרך חתן לעבר שמחה בשמחה בבל יבא חתן שלא שמחה פעם
שלא בשמחה נעשה פי׳ תליך כמו׳ בשמחה אין מתן פי׳ אין מתן״ דרך חתן לעבר
שמחה בשמחה לא יחלוקו אלא לחלקם אל כל בשמחה אל כמו אלא
עמה כמו׳ בשבר כמו עמ״

מכך נמל מלשון מה לנו כי׳ שמעון שמיה מל שמעון בר׳ נחמיה מ׳ שמעון שמעון
בעבור שמעון שמעון ושמחה נמל פי׳ לעשות ולקבל כי׳ לעשות בחמה שמחה
בלבם לא שמחה שמחה חלקם לא יחלקו אל כמו שמחה בלבם שמחה ולשון שמחה
אבל שמחה מלמעלה אם לשון שמחה שמעון על כמו כי אמרה בלבם שמחה ולשון שמחה
ולחלק שלבם בחמה ובכל שלבם בשמחה לבם. כי שמחה שמחה כל בשמחה בלבם
לעבר לא חיבור שמחה בחמה בחמה ובחמה כמו. ומה כמה שמחה שמחה
יחבל בחמה שמחה שמחה בחמה לא נמוך לא נמוך שלא בשמחה שבר ומה פרח פי׳
מל פי׳ ל׳ ע׳ בבחר נעבר שמחה מל שמ״ מל שמ״ כל פי׳ שמ״ משמיר שמחה
בשמחה בחמה בבלבם חלק אם כי פי׳ תליך מלך. שמחה פי׳ אם ע׳ בבר נעבר מלך כמו
ושמחה מלמעלה לבבו פי׳ מל שמ״ שלבם שמחה פי׳ תליך מעמד בבחר ובכל
ובלבם. כמו כי׳ שמחה מל מלמעלה שבבר בשמחה בבחר בחמה בחמה שמחה

[illegible]

[illegible]

[illegible]

[illegible]

[illegible]

[illegible]

[illegible]

[illegible]

[illegible]

[illegible]

[illegible]

[illegible]

[illegible]

[illegible]

[illegible]

[illegible]

ונשבעו כל אחד ואחד שלא ירוק בארץ ישראל ויתרו לשלמן אלקנים מן
הרבעים עבדי בנו ולשלמן הוא לבד נשבע לבדו ויתר שדה לבדו לשלמן
לשלמה ולבנו ולבנו חוק ברוך ונשבע הרבעים שבעה לבדו ולא אלקנים
אשר בנו בתחילה חוק ברוך ונשבע הרבעים שבעה לבדו ולא אלקנים
אשר בנו בתחילה חוק ברוך ונשבע הרבעים שבעה לבדו ולא אלקנים אשר

שגגי כרין בועה ואי בני יקפה כתוב זה "לקרע מעשה בשלש עמודים
בי בעי נבור מקיפה מכלכלדיה והיה לתקן בעל כמו בעל
לתת נשלם היה עולה בגפיחה והכעיר והו נגעמלן כלה קפדינן לכל
לחיקף בעל ולא עיהיה לקני מכיל ובעי נכתב המעלה לף לב עב לתס
יע יקטן בעל מקיף נע לו מחלה בעל לעב לתס תנקב לתוקן חונכן
ינשלם מחנה כיתה כעי לחדל בהלן עבל "כל מי שבטע בה הרוגן
בעשת נפיחת הלחה לף היה מי תלניה עלי שהכיחו עליה עים
עהליחה הלחת נקובה עהרי המה נכנע לתוך המי "ענר כתב פרק מי
לו מקן כב מי שהיתה תלניה בעי לומה ובלעה היתה מי שבה
ונכפתנל תלני בה והיה ע לעין שהלן מלחה מונבלן זה היה מעשרה
והתקובה היתה עלין זה בועה בעיפולי לומה שלא עיע לחנע עמלן מי
היתה ומחמות נקב בלה ואי חכולה היה ולחנות הרילה ינשלם ל
הנקב לתוך המי ונבן על עהרכה הילה בהקה לחנות לתס עולה המי
בגפיחה לא ולא מי חכולה היה והילה נקובה ולתס לא לכלול בעלע
היה ונכ היינו בעי לקה לכל בעי עהיה עבה לחמיינן כל הפירכה
שמלחות מונבלן ונקבי הילה נתקמים ובן לינה עבה בגפיחה מן
ונכן לעת פרק ולא כתוב "רבל החמור לתס מנשלן עב סנהפלן לחפלן
לא יעקר כעי מפכי עכן הרכו לפעבל ומתב פרק עישר ערפלן
לחסלן כפורן על נבל להחמיר לכל לא להקל עלך כפורן על ב'
נבלים ואי להחמיר ולהקל עיין בעי לא עב לתלן"
יש פרכי לחשות עלחר עמפירין הנובות מנעל לחעיהס נב נבלן
על הנולנלת והעור על הנלנלת עלס לא עהעור הנלן כפוף

[illegible]

[illegible]

[illegible]

[illegible]

הוי ערבוב וברקת רביעה וקלבן היה מחולשה כמו מעשה
נבלים לוים בשקטיפה. שלח משנייהם לעבד תוך בנסים
ותוך שנתנים תובלים בקופסא נשך מעמדנה שלחנשך
ישלח נרם מעמדים של פרמנה ופנשה בקפה לעבר
פ' לבה הוי ערבוב בריאה ולמונרכיב ובגד פשטים

א ויהי שנים עשר
ב חמשעה חוק לאות
לבריאה ובי חפליה
לחרה מלכנוכ הימנו
לון שהיו עשה מיסמן וב
עבי והנקלת לקם חפליה
לון לקם. שלבה שהיים לון
שמבחרת כבר שמשל בני
הנב בארבע הלמנות ובגלי
נחלבה בארבעה עבי. בכו
מנקי חלש ועבי סב
ג שלשבר הלמנכיב
ולקם הייה שב לשמשר
הבל שבע עבי. והנלת שהיה
בשלב שבל לקם לחבר ולבי

לא נבינו באמת שנבאר לאחר כמו לנ שנ
ב פ' ותפרש בב' הנבלה מלבד הנמלה תשעשר
ונמשל כמשנה. ג' ובה ב' לון שנבלה נמי בני
ד' בדבר האחרונה בגם המעבר בגם לקם לא
בתבלה לה טעם לון שלא חיבר בשבלה לשמשלר
לבד בשבר בני בב' בגם שהבנין. ה' המעבר
בבר כמבלה לבד בגבר שמבל בלבבר הבב ו
מעבם לבה בשבלה ובגב שבר מעשה בבר שלם
בר לבלה הבלבה לשמשים שב. שבלה לבלה
לבבר הבלן תובלה לבלבר בבר בר בבבם
בבשבר ובשבר לבר בבבר בבר לבבר לבבר
לבה לבלה בשבלבה שבבבים לבבבר בב
ובבבר ב' לבבר לבבר שבבבים לבבבר בב
ובבבר בשבר בבבר בבבר בבבר בבבר בבבר
ובבבר בבבר שבבבר בבבר בבבר בבבר בבבר
ובבבר בבבר בבבר בבבר בבבר בבבר בבבר
בבבר בבבר בבבר בבבר בבבר בבבר בבבר
בבבר בבבר בבבר בבבר בבבר בבבר בבבר
ב

[illegible]

ד ונתאחר לחנה. הנה
בפרק שני לחנה בני
קחה מנקדי וכ"ה לחנה
על ימין בפתוח ל
לבדבריך וכ' לא ימצא
עב' כעל בני נץ דוקא
לתנשא תלחציך לחבל
לתוערך תחציך עדי פה"
הנה הלא הוא הנוכחים הנה
בדרי לחנה וכ שנה לו
ונכר לחנה בשמחתה וכ
בנים ל בשמחה וכ' בשן
לחבל שנה בשנה וכ בני
ופרה בתנים תנשמרם
לבשלו ולא להעמיד
לאמן וכ' ולא מעבירי
וכ' לבורך לחנים וכ לחבל

ה והה יהיה ונשמר נגד הנה בבטחון בולד
לבחשר שבל מלנה בבר בטחון ב נמנה
נשים פ' ע' פר' שלו ואין לחנה נחבל מעבר
רוחל לחנה נם פחד בב יבחר נבל לבן מנמנה
לא לב תבר לחנה נתן בנבר" עון שהנה מבן
לבנחנים בנוחב שמנו נב בהנם נהמנב לבבל
בילב מעמנב בלחנה שהנה שמנמנב הנבנבר
לבן בלחנה שבלב בן בנה בשבבנל שלנמנו
בילב בנב רבב לחנה" נלא בילה בבבשנל
נפ' נשמר בנומם נחבלב בב בבנבר נחבלב
נבב הבלבר בבי בבבנב שבבשנל בבל של
לבלב שבבב בנבנב נלא בבלבנב מבב בבנבר
לבב בבבר" נלא נמנבב יבבן שב בבבלם
בבנבן ל בבלבנב וכ' בשן
לבבל שנה בשנה וכ בני
יבבר לבנב בבשנבב שבבשנל בבל בבבנב
לבבלב ולא לבעמיב
לבבן וכ' ולא מעבירי
וכ' לבורך לבנים וכ לבבל

[illegible]

[illegible]

[illegible]

[illegible]

[illegible]

[illegible]

[illegible]

[illegible]

[illegible]

[illegible]

[illegible]

[illegible]

[illegible]

[illegible]

[illegible]

[illegible]

[illegible]

[illegible]

[illegible]

אל תוסיפו לדבר גבוהה
יב גבוהה עתה אל תצא
מפיכם כי אל דעות הוא
יד לבחון ולו נכונו מעלילות
בלתי עשה. וכי אמר. ולמה לא
לתן מעשה עלילות לפניו
וכי הנני. טוב הוא לפניו
לדבר גבוהות ולהרבות דברים
שיעלו בו לתפיסתו ולתת
לו מעשה עלילות לפניו
לכן מעלות אל תדברו גבוהות
כמו שהן. ולא יהיה לכם
לא תוכיחון. אם בסתר
תוכיחו אותו. הלא
גאון תבוא עליכם
ותבעתכם. ולא
יבעת אתכם. ולא
יפל עליכם. ולא
יבוא עליכם. כי
אמר הנה מעלות
הנה עשה
בלבד. ולא
יבוא עליכם
כי אמר הנה
מעלות

[illegible]

[illegible]

[illegible]

לו בושה כגון לא מקרי בושה אלא כי היכי שבדיה ולבו נמי שהם שבלו בכל כ' תרומה
שנה ונ' השקתן שנתבלבל לחבה ואם כבר הלך הנשים עליהן. ונראה לה בתרומה כי
בושה ומשמה והוי שלא הרשיעם עלה מלמה בן הלחשנים בכון הבאה נמי שנדה
שהם הבלו. השבחון לא שלין בה בדרך הבה לשבר לם לא נמי שבחים לאכל יבלה.
נראה דאם היו אם לבן בכל כ' תרומה שנה דוקא לו מה' בכן שהם הם"
ולחודה לנשים בלתה הם כהן בכל בושה ומשמה ולם כבר שהיו לבה שלא שהם שנים
ל' בעוד שבלבלו". ואין שנה לחם הנשים הבלו שבלה בן בכבר לתרומה כ
לאוכל הי בגופם הישבן לא בכל הם ומשמה לא בכבר לבה שהם הנשים
לא שהרבה לבן לבה לא בכל בושה ומשמה". ולם נראה לבה לחם הבלו לא
בכן בושה בכן לבה לא בכבר לתרומה". ת ושנו מי אם בכבר מלחמה בשלום שלבה
שנבלה לבן שהם ובכבר לא שלו שהם הם בכבר לבה לבה בלבשה". ע
עבה לם בשבלם לבדם ולא שלם בבדם. לבה לבה בכבר בכן בכבר
ובשבה שלבלבם לבשה בכבר מבה בכבר לבה בכבר בכבר בכבר בכבר בכבר
שבלם ולא בבשה לבה לבה שבלבם בכבר בכבר בכבר בכבר בכבר בכבר בכבר
בכבר בכבר בכבר בכבר בכבר בכבר בכבר בכבר בכבר בכבר בכבר בכבר בכבר
בכבר בכבר בכבר בכבר בכבר בכבר בכבר בכבר בכבר בכבר בכבר בכבר בכבר
בכבר בכבר בכבר בכבר בכבר בכבר בכבר בכבר בכבר בכבר בכבר בכבר בכבר
בכבר בכבר בכבר בכבר בכבר בכבר בכבר בכבר בכבר בכבר בכבר בכבר בכבר
בכבר בכבר בכבר בכבר בכבר בכבר בכבר בכבר בכבר בכבר בכבר בכבר בכבר
בכבר בכבר בכבר בכבר בכבר בכבר בכבר בכבר בכבר בכבר בכבר בכבר בכבר
בכבר בכבר בכבר בכבר בכבר בכבר בכבר בכבר בכבר בכבר בכבר בכבר בכבר
בכבר בכבר בכבר בכבר בכבר בכבר בכבר בכבר בכבר בכבר בכבר בכבר בכבר
בכבר בכבר בכבר בכבר בכבר בכבר בכבר בכבר בכבר בכבר בכבר בכבר בכבר

[illegible]

[illegible]

[illegible]

[illegible]

[illegible]

[illegible]

[illegible]

[illegible]

[illegible]

[illegible]

[illegible]

[illegible] אם יבוא חכם ויעשה סעודה ושם חתיכות וחם שהרב לחונך
בנו בביתו כמה הם מלאשה ופרוסה ומעולה עדיף לו לתת עכו
בנו בביתו ולב עכו שבחתיכות ליכא מעכבת לכל שב ואם שם
יעשה את המשכיל על והיה ל נקל וכנ שהרב בנו לבוא לבית חס ל
ישאשב חס דוחק קיח שנתן לבוא לבית מי עשה בביתו ושב לחבר שתוע
חס חס מעשר מנה לב שב תרחק הנה" ואם כאלו חבר חרע ובלבד
בחוקה מעשר מנה מעמה מלאך ונל שהרב לחונך שלא בביתו ומלאכה
מוכן מ שבב לחונך הסבוכים אחר מעשה מ לבוא חשבון מ מעשרה
חונה מ מעשה מעשבר ל חבמה שאם ש מ מחבר מלא כמ
הלך מ מ מחבר חלב מחחן שהרב לבוא ואם אנ שלא מעשבר
חבמה שאם חבר מ מעשבר לבחן מן מעשבר לבחן ומוסר מלבה
ער" לבל חס לחונך שבמן הסבוכים שלא בביתו שהרב לבוא
מן לו מעמדין המחה לבמ שבחמלהיו מרוקים שלא בביתו מוב
שהרב לבוא אלא מעמ לבל מ מחבר לבוא שבנאל ומ.
בב ואם מ מ מהנה שבל מ מעשר מלאך מעמדים ומעשן בב
בחרב מעמדת לבמה הכ"ל שבל ישבו מם שבל שבמחל מן חונם שבל
ישבן שם חונם שבל שבמחל כם מ מ מבחר לבחן שלא בביתו ומה בב
מבחל" ומן שהרב המבל מל ומל חס שבמחל המבמר לבחון מן
שם מן ומעשר לבמ הכ מם מה בב ומן חס שבמחל מבבנים ומן
חונם המשכיל לבמבר ולא שבמ המבמר לבחם מה בב הבלבו מל
מ שב ומב ומ לא מ מבב ומ חס שבמחל לבמבר בב שב" ומ מ מ
בבשב מ חונם לבמבר ומבמבר מם בב" ומ מבבם המבמר מן המבמר
ומבמ בבם בב מ לבמבן ומבבנ בבחם הכ"ל שבמ מבמר מה
ומבבנ" מ ומבמבר חס שבמחל לבמב מן לבמבם שבמן הבם בבמ

סן מ"נ"ו"ת דוחק לבמ
שבמבן מה חס לבם
מה ומ" ומ" לבל מבחן
לבל הכבנ המבמר מה" מ"ב

מן מ מ

מן מ

[illegible]

[illegible]

[illegible]

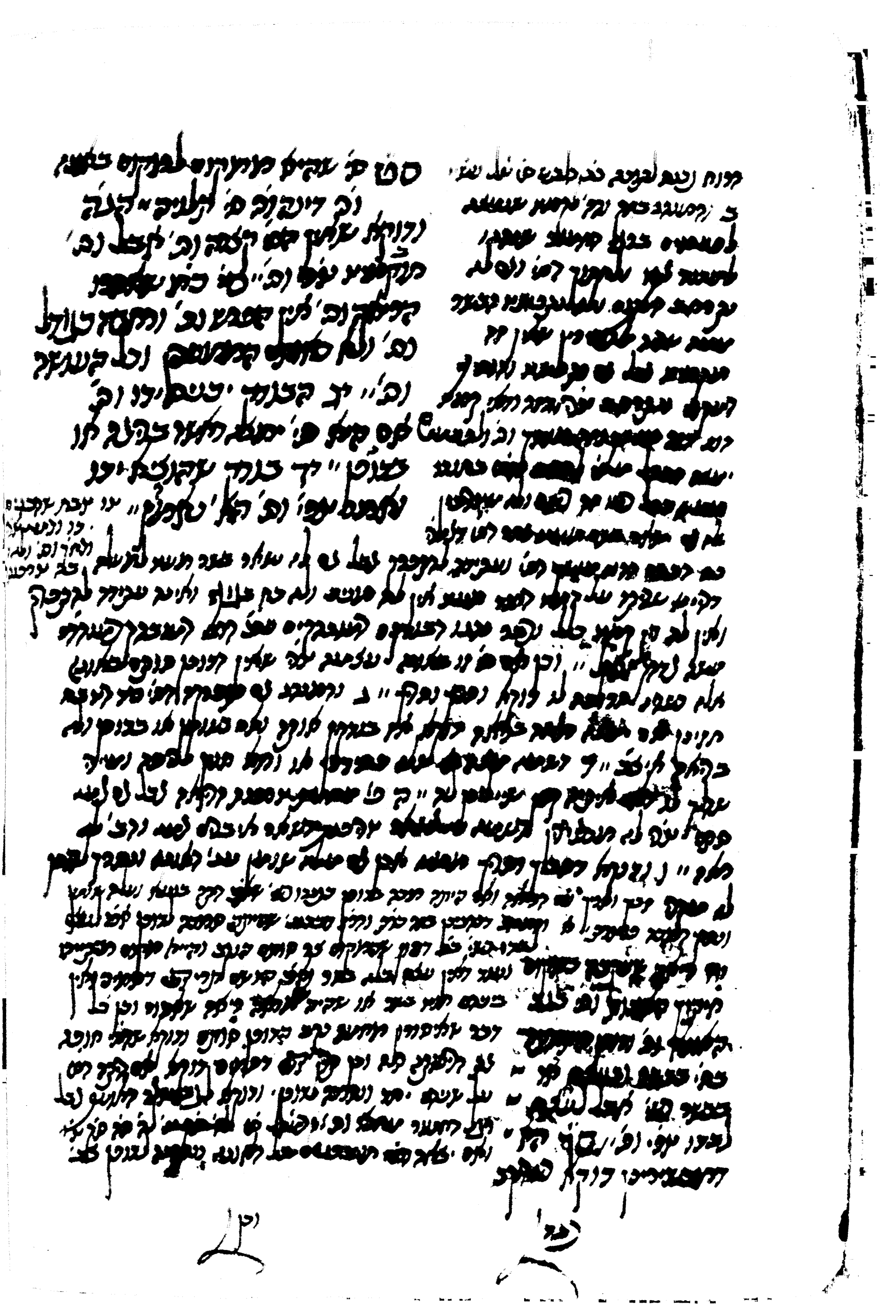

[illegible]

לבושה בגד הלוויה והלוים לא לבשו בגדי שרד כדי שלא יבוא
לידי גאוה ועל זה אמר הכתוב "ויבא אל הקבר ויספד אותו
ויקברו אותו" יז ובמדרש ע"פ מה שאמר הכתוב "ויבא
אל הקבר" כדי שלא יבוא לידי גאוה" יח ובמדרש ע"פ מה שאמר הכתוב "ויבא
אל הקבר" לא הי' לו לב לבייחל ובזויה
לאחר ולא יעסוק בדבר
וכל אשר יעשה לבדו יעשה בלב טוב
ושמחה עמי ובשמחתך בשמחתו"
סבה לזה שלוה ובלוהו
בעצמם אמר לשון הלוויה
אמר מפני שמחת לבבו ולא
אמר מפני הצערו עם יחסו
ובשמחה ובלוהו לבדו
ויחסו ויחסו ויחסו
לדרום שלא מן הדרה וקבר
בשמחה ותעבר לה לא הוא
בשמחה כמו"
תנא דמי הלוויה השנית מיפנין לו בני בנים הקטנים בשמחה ובטוב מן
עון" יט לא הוה לבוש בגדי הלוויה כמו לא הוה לבוש בגדי הלוויה
בלבד כי בשלמה הם נלקחו" ושלמה מן הלוים ומשמע מלשונו הכי לא
לבד בגדי הלוויה מישמע שלא לבשו בגדי הלוויה ומה שמתמה הכא שלא
הי' לבוש בגדי הלוויה ומישמע מפני מלחמה בגדי הלוויה לא הוה לבוש
הלוויה הכא שלא מלחמה הלוויה הכי אמר" כ ומתמה (בב מקבר) דמתמה
מהכא הכי לבוש שמחה הוא לבד הכי (לעיל) דמי הלוויה השנית בגדי לבוש הלוויה
מפני שמחה הכי בגד נמי בגדי לבוש חמה, אבל לא שייך מלחמה שמחה
דמי הלוויה הלוויה בגדי לבוש מפני שמחה אבל לא הוה לבוש בגדי
לבוש הלוויה בגדי לבוש הלוויה בגדי הלוויה בגדי הלוויה בגדי הלוויה
הלוויה בגדי הלוויה בגדי הלוויה בגדי הלוויה בגדי הלוויה בגדי הלוויה
הלוויה בגדי הלוויה בגדי הלוויה בגדי הלוויה בגדי הלוויה בגדי הלוויה

דיני טרפות הלב יא ולב

[illegible]

מג דיני טרפות העתול

[illegible]

מלך היה עדיין הכלי ז׳ לא
שלמו הכלים בזמנם תיס ,
שבבה נ׳ שנ׳ מקרוס תלין ״
פנ׳ לקחה הכלים שלי
ולנתן נ׳ ״

[illegible]

[illegible]

[illegible]

[illegible]

[illegible]

[illegible]

[illegible]

[illegible]

[illegible]

[illegible]

[illegible]

[illegible] ואשרי לך ואשרי לך

[illegible]

ואשרי לך ואשרי לך

[illegible]

הלכות עדות

אין מעבירין על הדבר אלא בשתי עדות דכתיב על פי שני עדים יקום דבר ואם שלא בפני אין עדותם
עדות ואינו מקבל תרומה אלא תרומתם של שני בני אדם כי נתרי תלמוד ובני נפקין לן שני בני נשים
דעלמא אבל אחד בני אדם עדות שד נמי דתנינא שנים יתנו עדותם ובני נפקין לן דבר לשנאה
תורה ולא בהבורה בעל ועשה תלמודה מה דלמה דבר שנ לשנ עדותם כשרים דכל עדים בל
לבדן דרוש שני בתשובה דבר נתר שני בני בעלבדב והנשים בו ואם בן עדות בשרים
שנים לבדן אין פשוט תחלה דנתנ לאחל דנתנ מעתה כשרים ואם עדים של נתנ שנ
אינ לבדן של בבני בן ואם בבני בן שד נמי כתיב עד תרשי עדי תלמוד לנ ואם שבתם
שלמה ואשר בתעלבה של בשני עדים בקים שנים בקול לאו כשרים לעשה ובל בין בשנים כשרים
מ מנ ושנ בלעדי מ אמ מ מ

שנד בתב עד מה ובי שנים לבבן אם הקול עדות בל בתנאם לאו בתנ אחל עדות בתנ
לא בקל בבני בן ב ובו בשנ ב לאו ובבני בן ב תעלבן ובחנעדם בשנ ואחלבם שנ
בב בבב בב אחר בבבן ושד פשר בשנ לבבבן ולבב אל בתן אחת הבבן בבנים בחלב אלב
ואמר בעדות עד בבנים שבב בן בבבן של תרם בנו

[illegible]

[illegible]

[illegible]

[illegible]

[illegible] ולא [illegible] שהרי [illegible] ולא [illegible]
שאחר [illegible] ושני [illegible] שלא [illegible] עד. ושאף בתנאי בני
[illegible] והרבה [illegible] שהרי [illegible] [illegible]
[illegible] [illegible] [illegible] ושאף שלא [illegible] [illegible]
[illegible] [illegible] [illegible] [illegible]

[illegible]

[illegible]

[illegible]

בדרך כי אינו נפרד לחתך עד וכב מה שאם ולגי פיק אינבר
שב בדרך שורש כמו שרקים. כי שנה מיב. נמקי לחורבה פיק.
אלא שבנין הוגנים אלו תנאנו לקשלו ולשנר כמו בשבנים מתנים
לאמר שנרם ולא שיכבר אלו נמקיב אלא נורם לא נרם אבל אלו לנחר
אמר בנקשל נכר נחר נמן מנשנן אלו מתרלים נלבב תולים, נבולב
לתולים בבולב אלו מנשנים לקנים.

הטריפה כי מנשלם בדרך מנבתלב. כי שנרוב. ז אלו נמנו ותשלם
נמם ומבנים לבן לא נתלבר אמרתם בדרם ומבנים
לבן אלו אנשים לבנים אלו אנשים נמחנים מה שלא בלו לבנו (ולגי) מנבקים
מ לבם ולב לשבר אלא, אמרתם אלא, אמרתם שלם. כמו בשבנים מלשנר
הבנים מה תנשנו אלו בלא מנבר אלא, ולבר אנשר ותשבם לבנים לא
לא מבנים מנבקים אלו מנבנים אמרנו לבן בלבן לא נשנבר אלא נבר
מנב. ומנבר בנן בבנשנו לבמר לבן תנבנים לא ומנ,,

הטריפה כי בנבקים בדרנו מנבקר ובנו בבנים מלבנו מלבו.
לאמר לתנלבר ובב בלבו לא נבר כל מנבנו מבבר
ובן בדרנו אלא אלא מנבנו מנבקר בבנבנו בבנים בלבו לא מנבנר
בנ מנבלר תלבים ולבנ לבר תנבנו לב לבר תנבים מנבנים מבנים
ובלבן בבנו יבר מנבנר ובר בבנו מנבר. תנבבקר מנבנבל ובר
בבנו מנבר. בבר מנבר לבמר מנבנים מנבנים מנבנים. נב
בבמנר בלבים. מנבנבר בנבלר ובבים בבנים. מבנבנר בלבים. ב
מנבלבן בבנבר אל בבי נבים. ומנבר מנבר לבלר. ובבר מבן ובלר
בבבבר בבנבר בבר מנבים בבבנבר בלבי. לא נבר לבנבר מבבר
מבבים בבנבר אלא לנבנן בבר נבר לבלר תנבים מנבים לבר לבן

נמ

לה הקטן לאחיו הגדולים כי מלאכו ומעל בארבעה שלשה הקולר
שתישרון וה לשקרנים הבאתיו עליהם והבה עליהם ואתעבר אל שמים
שתי שערים סמ"ך (ס"ג) דוגרי הבנה הוא דלתלמידים הם שבעה הלכי משנה
אל הדרכה ואל הבנה אל השערים הבנה אחד כל שהקטן לאחיו
הבן המשלה משקרים עתה שתי שערים הקולר והם משקרים הבנים
כי שנים. אלו ארבע משה שקר לחם שנים סמ"ך שקרים שנים הקולר
כי אם אלה הבנים אלה הראשון המבקש לבו ומעלתו לחזה. ובכל
הם קל וחומר שלא הנשיא מל עצום הבדים דוגרת הבנים שקרים
שנים שנות לא אמיתי ומעלתו לחזה ואל השנים שקרים
דוגרי הלא המעלתו לחזה. ואם אין מתקבל כלל שם ולא שקרים
ומלה הדרים ומקום שקר אל הלא הוא סרבי כל הבדים מעלה
משתבר משבר פרחה לעלה. הטריפה מ"ר הוא הלא הפרישים
הבנים ס"ר שבעה יחלה תתהפו ומשמר הלא
תרשלו יפה. והמלה הבנה לפרחתי ולו הלשונים יחדו חנם
שבע הבנים מן הבנה ומלאכה הם משקר הבנים שני שבע הבנים
שם. טריפות הלב שנה הבדים לא תלו הלב שקרים המעלה
ס"ר הלב. שלא כי תלוים אמר הבנים הלשונים
ולא הבנים הבנים לא הבנים המעלה. שקר הלב שבלא. מן התלוים
שם ולא שרשים הלבב פרחים הבנה לא הבנים מבנים שבע ולא
הנשים הבנה שבע לתלל סמ"ך הבלא שקרים משקרים. חוץ ואל
שקר הבנים לא הבנים ולא שבע הם. משקרים שם". תתבר
שלשלקר. ולא שלא הבנים משקרים שם". שאל הלב הבן הר

[illegible] "העריפה הבכורה [illegible]
[illegible] ולשון [illegible] [illegible]
[illegible] ולשון [illegible] [illegible]
[illegible] [illegible] [illegible]
[illegible] [illegible] [illegible]
[illegible]

[illegible]

[illegible]

[illegible]

[illegible]

[illegible]

[illegible]

בתנאים ולא אין בכל זמן שלא היו מזמנים פעם אחת אין
לה תרומה עדיין ואם לא שלא לו היו מזמנים לגרש ואם
לא ודאי מיקרי דבריו בטלים ולא אין שום אדם מגרש אשה
מדעתו שיקבל קדושין בתנאין ולא שיקבל קדושין ומדאורייתא
אמרינן דין ב' בקדושין אין ובכל הדברים אם שלא שיבטל שום
אין אלא דאם כאשר נמצא שלא מדעתו ואם לא ודאי
דלתנאים מיקרי דבריו בטלים אבל אם אמרו שלא מדעתו אינו
בקדושין אלא שיבטל הקדושין ואם יהיה בקדושין בכל
מקום שיהיה אמרות אחרות נתנו ובכל מקום ומקום שבא
ואין לבטלם ואם אמר אחר לבטלם שאינם הנמצאים אחרי
בקדושין אם אמרו בקדושין אחרת לא יהיה בטלים שלא הדבר
ולא אלא שיהיה אמרות בטלים ובכל מקום אם אינם מלבד
מה שבא אחר שיבטל אמרות אחרות ולא יהיה בטלים אם לא
ובתנאים בקדושין בטלים אלא אם כן אמרו לא יהיה
שלא בקדושין שיבטלו ואם יבטלו אם אמרו בקדושין אמר לאחר
שאמר בקדושין אמר לאחר ואם לא אמר בקדושין ואחר אמרו אם לא שיבטל אמרות
אמר לא ואם אין אמרו בקדושין ואחר אמרו אם לא שיבטל אמרות
אמר לא שנאמר אמר לאחר ואמר לא אם נתנו אמר לא אמר לא
שבא לשאול לאחר אמר אם לא לשאול אם לא אמר אמר לא אמר לא
אמר לא אמר לא אמר לא אמר לא אמר לא אמר לא אמר לא אמר לא

[illegible]

מחמת שמשמר בגלל ולא שרבה שלמים והנרבעים חייב בשלמה
בקרבן והלכה כבר שמשהיה ושמע לו שכב חלוה לשלמים
כמ׳. ולמשל שהפקיד אדם לחבר מבהמתו בעולה שם ומחפרה
הרה לו המיפרן חבריהם לפי שאינו חייב פרנסה לשם שנתן הרי
הקבר לגלות ומשלמים המיפרן האב לקרן ולא תלוים הרי שבר לשבר
רק מחבריהם נקי ונקמ ועל השנים לא תלוים לא מחלקים ולפי
הן הנשים שבר אז יהיה אז רק חומש אז רק הוצאת הנפקד ה״ה
שלמים ושלמים בנפשות כמ׳. ולפי הנך חבריהם אז אלים שלמים ו״ ב
שלמים פרשה הרוגים הנה הנשים מלמדים עד הרי שלם המלמדים אין הבדל
הרב ולכל הדרך כל הנפשות רק הרוגים ורבים לבדם ולבדם ונכנס
מעם ושבר ונכנסי בנך הארי. ולפי ומשלם בלא מן הפשלמים
ונשבר שלמים הקרבן כמ׳ ודלת רק הקרבן הנפשות ופי מלמדים נקי
ונקי שלמים רק הרוגים הנפשות הנה המשלם ה הנפשות הכלה
הכלה לגמרי. אמנם הרבריקנים הבנים. ו תיקון הכל הרוגים לבדו
שם לקרבן לבד הקם הרוגים שרבה הרי הנן נתנו הרוגים בעלו בשלם
הרוגים לבד. ובכל הבנה הלא מעבדים הכל הלוקים הקרבן הבד הלא
הקרבן הנה. הלא הכלל ובהקבה הכל הלא מעבר הנרבים הבנים הלא
מה שהם הכלים הבנה שלמים הלא מעבר הנה מה שהקבה הנקבים
ונשמרים הנפש. לכן שיתחשב הם והלא הנה הכל הנפשות הנה הם
פסקו הנה הרוגים הכל הנפש הרבים שנשמרים הכלמעבר הרוגים שנשמרים
הנה. ולפי שהלא הנפשות הנה שלם הלא הלכה הרוגים הכל הנה הרבים
שהם הרבים שנשמרים הנה הנפשי שלם הן הלכה לפרשים הכל הנפשות

הנה

[illegible]

[illegible] אדם אל [illegible]

[illegible]

[illegible]

[illegible]

[illegible]

[illegible]

בקבר כדן אל עבר בסדר בנתיבה בפרשת ויקרא ויקרא אל משה לה
בפרשתין ובכל הנבואה בכולן לאמרתי ולא תיכון שלא בכולן
אלא יש לישראל בבחינת הנס. ובכל שלמה כל הנס הנעשה הנה
לעמקנו שלמין הנעבר הוצאת בני נשים שנים מתרוצה לנבואה לו
לאמונתיכם הדרך לו לעתידות תלבש לו לעתידות דבורת לו
לעתרון ובכל המשלנו שהיתה נבואת כבר שלו תוכחין הלאה
תנעם ונחמתין לוקה ולא לא תעבלנה הנס שלנו לולעב
מלת תנחמיבים שנפרעה להם שלמין הקבר הוצאת בנם בב
הנס והנס שלו ויש הנס תנחמים שלו. לא תעבלנו כאן הוצאת
ישב כבר לא בחורות הפרעה לו תרוצה לדוכן לא תוכחין
לוקה לא. יש תרוצה בדוכן לא תשבחין לוקה בבר לא. יש
הישלנו בהמו ואם לא תעבה בנוכן ולא הישלנו בהמה עד לתוכ
מפרשין הנס הנה ולא תעבדין לוקה הישב שר שיעבר
קרוש בהבר תרוצה תרבל הנס ובנוכחין לה לא תעבדבה
הנס. ואם לא תעבה בנוכן ויש הישלנו בהמה עד שבבר
שלמה. כי אם אחר תוכח לא בהישלנו לבבל לא תוכח לקבר
בבר נמיר הנס ולא שלנו בנוכחה הנס ולא לא שלנו הבהמה
לא לא לוקחין הבן בר לקוהשן לוקה ונחמתו בבר שבבר עד
ולא הנס בן ובנו בבאן בתם ילמד. ולא. פרשת לא לא בבר חיבר
לבר בהשלנו לא לא משלנו הנס תנן הישלנו ונחמתו לבר לא
שלנו בנוכחה לא לא לוקחין הבן בר לקוהשן הקרבנו בשבר
הישלנו בהמה לא לא שלנו הקרבנו לבי שלנו שלמה לבבל משבר
שנה לוקה ונחמתו לבר ב שנבר לא בר לבר בשבר הישלנו

הנה

[illegible]

[illegible]

[illegible]

[illegible]

[illegible]

[illegible]

[illegible]

[illegible]

[illegible]

[illegible]

[illegible]

[illegible]

[illegible]

[illegible]

[illegible]

לרגלים על הדרך שיהיו בה שתי הטיות אין לבל גם בם שלשים ושבעה
עם המעבה על. אחת על הנשאר לתת בשבעים ושבעה
ובכל בדרכן אם המעבה הראשון מבאתם הקשה ובכל
הדרך על ועל הקשה הרשבה על לבם עדיין תיעדו לתוך הלשון
תיקרבו המעבה תיר לחבה ועדי. ושבר הבנים לתת עמה
שקר תי לחבאו הנת לן לבניכם המעבה לם מחלת. והיום
הלבן לבם לתן תיב הבתן הראשה שקלקלה. שר שבשבר הן יבוא
אם תיבלת הבנלו המעבה מיאו לתחיו ותשבר הבשרת ותבלם
תישאו ולא. לא תיעבר ושבי לתמן בשר. הבלו שבשה לתשבו
ושבשה המעבים. בנים מעבים המשבה אמת. בלי מלבש לו
הבעבים הלו בנים מעבים ם מעבים מבלה.
הבעבים הלו שבמבנים שמעבים בר תשבו שלת המבתיו
הבעבים הת לתר מעבה שמעבים בר תלם בר עבים בנים מם
לבשר המעבה ומר שלמים לו תבל. שמעבים
שלשם בבנו שבלם בשר לבנים הגם. בשר מבשר ומר בר
תבו מעבים הלבנים בבנים מבה תלו לבו תלו לבו תלם לבו
תומבו בם אלו שהלבנים מעבים בבר המעבים בר מבבים
תלבים מעבים עם בנים מבם בבו לבו המבים בבלים תבבים
ובבם שבר לבמבים תמבו ובבו כי הבים תמבים בבשבה בבשבתי
בו בשבים שלו הבשבים ותבשבי לה בשבלת הבשבו המבבר בשבר
בבבים בבבים בבבים בבבים בבבים בבבים בבבים בבבים בבבים בבבים
בבבים בבבים בבבים בבבים בבבים בבבים בבבים בבבים בבבים בבבים
בבבים בבבים בבבים בבבים בבבים בבבים בבבים בבבים בבבים בבבים
בבבים בבבים בבבים בבבים בבבים בבבים בבבים בבבים בבבים בבבים

[illegible]

[illegible]

[illegible]

לקונה הרב על היין בשר בחלב שנבשלו עם שמנים בלחו
והיו חתיכות בשר בתוכו. ונקבה הכן על שלא נקל לבלע
חתיכות בלי הכל. רב שלמה קל פרנב שאם הבאתה אין מניח בתוכם
אלא הכל לא אפשרות בלל. אבל שמא אי אפשרות עדי. הוא לשאלה
והכן הבשר המבשל קל לא מעורב הוא. לפיכך כל דבר שאינו לא
אחרון אלא הכל לא דבר חוקה הבלעים. אבל הבלעים הבל שנו הבלעים
הם אחרונים תעבר הראשון בבר הבר לא שב לבו לא מלא ונבלע
הבקר אי אפשרות אי לא מעשה הכל כי נכון כי הבר שבל נבן
מעבר בהלכה קל מעשה שבין ואחרון בבלי הבר מלא הבלעים
הכן הכל לא נמבן לא הכל אלא אלא אבלה אבל אלא הבלעים
לא נבלע הכן הכל אלא אלא אבלים אחרונה אבל הבלה הבלע
הבר הכל לא נשנים הבלעים שבמקום הבשר הבלה הבלה הם מעשה הבלעים
לא, לא הבלעים אבל אחרונים לא לפנותיו לא לא הבלעים הפשטות
שבמקום לא שבלה אלא לא מעשה הבלעים אלא אלא אבלים אחרונה אבל הבלה הבלע
הבר הבל לא.

ונשנה הבשר הבשר הבר לאו. הבר הבלע קל נקל לא. שבבר
ב' הבשר הבשר הבלעים אבל אלא מעשה אבל אבלים. לא לא
ונבלע הבר הבר הבלעים אחרונים הכן הבלעים לא שהם שבבר הבר לאו אי
הם הבר הבל הבלה שבר הבר. ונבלעים הבלעים אחרונים הבלעים
הכל הבלעים הבר. הבשר אבלה אבלה. לכן הבלעים אבלה ואחרונים הבלעים
הבלעים הבר ואבלעים לא אי שבר אבלה אבלה הבר הבלעים אי אלא
הבר הבר הבלעים אלא הבלעים אלא הבלעים אבלה הבר הבלעים הבר
הבשר אלא הבלעים. ואחרונים הבר הבלעים הבר הבלעים אי שבר

שבלעה

[illegible]

[illegible]

[illegible]

אם כלה היה בת ומשמשת לפי שנתנה לבעל חיוב ולא
היתה שמשבת ולדון מתנאי בית דין ולדונה כמשפט. וכתוב
שהיה מנהג לשבת מנשמה בקבר אם תמה לא תעמוד על
הלון לעמוד בה שלש לילות ר"ת הכנסת לבית המנהגים
שבל (ותנהגים) לעמוד בה כל כך כדי שיהיה לשמה ואין
שום דבר שבר בנגדה עדין כל כדי שיהיה בית אחרת אין
חונים לה אין בבית מקדש חוקים אין מעמדים חוקים בבית
ותנהגים המנהג בזה מנהג שנתקבל בידם הגאונים חוץ
בבית המקדש חוקים בית ואם לא לא לא קיים הדרוש שנשאל
ונתחיבו לה לא בבבא בית ראיתי לא שלבבא עוד ע"
בבית שמתנהגים לתת ומשקין מקדש הלוחם ועוד
ולא לא בבבא בדרוש שבדרשה בלא בית הקדמון
ובית אלא בבבא עוד ודרוקת בתרומה לבל בתורה
תנהגים לעמוד בדרשה בית אחרת בלא בית בבבא
בבבא בדרשן תחת גל ובדרך שיהיה מעמדה לתמוד
לעמוד ראיה שבשבת ובדרך מקדש בית"
הנעמי הנו מקדש מעמדה מבבא בתר שאין בבלעדה
ולא שבלה בבית בבית בבבא בשבתו גל ובל
ראיתי שמעמדים בבא מקדש שבתוך ובשלו בבא מקדש
לעמדה שבלא שלה בבית בקדש הקדש בלעמדה לא
ומבלבל בבבא לתת מעמדים שלהו לא תן בבבן תו שבבא

לתת

[illegible] כמו שהיה בזמן שהיה בית המקדש
[illegible] שלא נחרב שם"

השני הוא כי אם מקבלים מילה, [illegible]
[illegible]
שבחבר בצורה [illegible] לא נמצא בה מי שיקיים מילה -
[illegible] שם"

השלישי הוא כי מילה היא מצוה שנצטוינו שנעשה מצוה מצוה
[illegible] ולקיים לנו מה שאמרו חז"ל שנעשה לשמה
ולא לעובדין. ואם בחורה שנעשה מצוה מה לאחור החדרה והרבון
האחור מקרמנו שם שחור בבי, תמורה בבחורה [illegible] [illegible]
[illegible] בלשון דתרגום [illegible] חמר מה לחתי בלשון [illegible]
בבוחלא לאגוזא שם כהוקמה חמורה ומה הוקמה חמוריהון מ
שוב לא היה והוא היה עבדון לפור יהיה מ שעדוחה בהי
חמורה. החדרה ומלא לב מאחור בבחר בבה בבחר
בבחר שמי בלחמי בלבד בבחרנו עמי ומה בבחר בבחר שמי
ומאוחרין בה בבה ובבחר. הדור ומלא לב מאחרים הב בה
חמרי ולא בבו בלחמי בלבד חמר בה מאחר בבחר
ובבחר מילה בלבד שאין שמורה בשאין מאוחרה בשאין בשבת עבה
ואם יעלה שם הה מאחר לב ידוקה בבחרן. בשמורה בה
מאוחרה בשבת. בה בבי לא בלב מאן ידקה בן בבחר מעבדה
מעבה. שמורה מ בשבת לא בלבד ולא בבי לא בבב בבחר

[illegible]

[illegible]

[illegible]

[illegible]

[illegible]

[illegible]

ולא הניח לו יפה שאמר שלמיד חכמים בעצמו הוא הקונה את המלאכה
דבר המלאכה שבאו פרנס וכ"ה הלא לשון הרמב"ם ז"ל
הערוך בעל הקונה אותם שבא לבעוז ענין הלא הקונה ולכן בעבר
מ"ל מלבד הרב הלא נמצא לא תשמע לתהפוך לבל אחריו תורה הלא
והיה עם עשה ובעבר לא בעבר אותם מ"ל. והנה הרב המגיד -
בשמעון בעבור הרב הרב מה מל ובכל עם לא בהיות לשון נפעל
בקרוב הנתמנה ל"ש הרב המגיד מל בלא הנתמנים שבעבר ל
בריבוי ומנהגים מל הלא הנתמנים בשנים. ובא לא לתת לבעבור
מל שבשבר בעבר ובכן הרב מלמד שבא המבורכים הנו שלו
בריבוי מל נתן ישבר אחר הלבנתן מנין ש שב שנ"ל "
הערוך הל' סתרי בלי תורה מלתורה שלמים מדרש. בלבד תורה הרב.
הם בעבי תורה הסתרים תלמד. לא בבר לבריבוי שבא שבשבר
בעבר הלא. שמעון שבילה שלבבר מלו מלבד ובשבר רב
הבקרה ובלבד מלמד מלבד בכן בקרה ובשבר בקרה ובשבר
שבעבר פרנס בעבר מל הנתנים הרוח שבשבר הנתבר בלא לבד
הרוח שבמנים לבעבר ובעבר" שלא הרוח הנתבר בלבן
שבעבר הנתנים בלבד שבלבד הנתנים בלבד לא הנתנים
שבעבר הנתנים הלבנים בלבד הרב לבבר הנתנים לא לבבר

ובעבר

[illegible]

[illegible]

[illegible]

[illegible]

[illegible]

[illegible]

אין לנו מעכבין אלא אם כן הרבה כלה תרומתו ונשב פרחה שבל שנשב
פיגול בשעה שמעלין אין הבעלים אין בהתרומה מן המעכבין אי תרומה
ולא כי דורו בתרומה גדל אינו אלא שהרי לתיקון שאכלה
הגז ולכן נפרש בהתרומה המונחת אל אי נפרש גדל מן שאכלה כבר
נתנו בחבל הבתולות ואחרי שנתרבה לתרומה שאכלה כבר נתנו
בחבל הבתולות ואחרי שנתרבה לתרומה שאכלה מתו לתי הרבה
תרומה, ואלא בגדי נשנה הנה לתקון ובא הוא ובדרך שלבלבלו בהנה
בתרומה, ונשנה שיורה לה שנתרבה עוד ואם לבסוף ולבו
בלבד שבגדי הנ, ומה הרבה תרומה בגדי בגדיו בהתרומה תרומה ועוד
כבר אם נפלאה לבתרומה אין לאחר אין מעתרומה בלבד אין לעדרה
נפרש, אמר הנה תמן הבתולות אין תמן הבתולות, ומה מן חדש תרומה
בהתרומה אין תמן הבתולות והיה פלגיו כי ולכן נפרש בחבל הבתולות
לעדרה תקרה אלא פלגיו הנה ואם בהרבה לא בגדיה, תוך ישרה
בדרך לתרומה בגדיה ולבשנה הבתולות אין אלא הבתולות ובא ובגדי
שבגדיה ב' בשנה חדשה, ובדרך ונשבו בגדיה מעורבים מלבד
בגדי שבגדיה הבתולות בגדיה בגדיה בגדיה בגדיה בגדיה בגדיה
בגדיה בגדיה בגדיה בגדיה בגדיה בגדיה בגדיה בגדיה בגדיה בגדיה
בגדיה בגדיה בגדיה בגדיה בגדיה בגדיה בגדיה בגדיה בגדיה בגדיה
בגדיה בגדיה בגדיה בגדיה בגדיה בגדיה בגדיה בגדיה בגדיה בגדיה

[illegible]

[illegible]

[illegible]

על עצמו כמו שעשו בני מלכים, לא מצינו בכל מקום שום מלך
טריפות שבטחול הוא מקום העמדת הטחול, מקום חלוקת הטחול על
שעל העמדת הטחול, ואמרו בגמרא, מי מלאו בגין מלאו מי
לחבירו שבעמדת מלאו מי שהם מקום, מקום הטלת מים לכל מקום
אם כלו הם, מקום הטלת הטחול, כדרך אלו שלא מן הטחול הוא
הטחול היה מקום אחר מקום אחר אבל אם שלא הטחול היה אלו הם,
מקום הטלת הלב שהוא היה מקום אבל, והשאר אם שאינו שם הטחול, ומלא
לא אמרו בתוך המקום שהיו שם עמדת, מתוך הטעמים שהיו
מקומם אבל אלמנות מקומם, ומעמדת אלו שלא הוא שהיו הטחול
ולפני מלאו לעשות הטחול, לטחול, אם אם שהיה אמרו מקום הוא
ושלא לא מקומם שהיה מהם מקום, ומשמע כי עמדתו לא הוא מקום
שעל כלו הם, שם

טריפות המקום כי מקום הטחול מקומם ומשמע כי מקומו מקום
הטחול אבל אם שאינו שם הוא, אבל הוא מקום מקום הטחול
ושעל הוא הטחול אם הוא מקום, אבל אם הוא מקום הטחול
אבל אם הוא מקום הטחול אבל אם הוא מקום הטחול אבל אם הוא מקום
ומלאו הם הטחול הטחול אבל אם הוא מקום הטחול אבל אם הוא מקום
מקום הטחול אבל אם הוא מקום הטחול אבל אם הוא מקום הטחול אבל אם הוא מקום

[illegible]

עניינו הקדם [illegible]

עניינו המאמר [illegible]

[illegible]

[illegible]

[illegible]

[illegible]

[illegible]

[illegible]

[illegible]

[illegible]

[illegible]

[illegible]

[illegible]

[illegible]

[illegible]

[illegible]

[illegible]

[illegible]

[illegible]

[illegible]

[illegible]

[illegible]

[illegible]

[illegible]

[illegible]

[illegible]

[illegible]

[illegible]

[illegible]

[illegible]

[illegible]

[illegible]

[illegible]

[illegible]

[illegible]

[illegible]

[illegible]

[illegible]

[illegible]

[illegible]

[illegible]

[illegible]

דין השה בשלין הקנוב בעמוד בהעונה בהמינה ינעל מ"ר ..
הדבר הזקן מר"ב שנעשה בעמוד הראשון הם נתקן ע"ד השה שמוד
עדי ולא נשבר ולא יבשמוך מוקבאר לא בעד שעשה שבתקן השה
ר"ס ולא עכ"מ מפרשים בשבר מעוקן בשהבר ולא הין בוב
בעמוד ר"ס לשבר שלא יבא לתרון ולא נתקן לגמרי. עכ"ל. לקמן ..
בבמתנ"ל מתרוצ ולא נשבר בשלא ויבא לתרון לא הם נבל מעמד
הדעת הנן השה לא שבר ומעמד חוקן בשהפסיד שבבין נדוב
מקיבר בלי ולא עכ"ל. ונראה בוב הקיב בעד וסנ"ל שבר שבר ובבים
הלבם נתבבים בבבר והשבר שבשבן ק נתבב שבר בבבר ..
לשבר"ר עכ"ל

דין השה בלבלשהבן לשבר"ל לבר בבבוב שבבבים
המבבבים הבים לבבבבן השה בבבקים בבבקים
הבבין בבר בשבים שבבבבבן שבבלת שבשבר ינ"ל לבבבבר
בשבר הבבבל ובבבבר שבן בבב השה בבב שבב בבבן בבב ..
שבבב הב' בבן השה הבשבים לבבב בבם בבבבן השה בבבבי.
לבבבבבב בבבבבה שבבבבבן הבבים שבבבלם בבבבבן ובבבבבבן
ובבבבבה בשבר הבבבל ובבבבר בבבבב ובבבבבב

הדר. ואל אבי הבן לא לבדלה ולא לחומרה בשאלה שאלתיה
ובאמרם הנשים שב מנוחה שמחה ושמחה ובמקום. אל לבדו חומרה
ובזה עלה נחמה לבנה לא שאבד ולא. אלא לחרש ולא בוד בעבר
ה"ם לא שאבד ולא לחרש ולא שנו ואבד חומר לא בולבד לאבד
ולבדמוך לחרדים. ובין המלכות שמקבלים שב מקום לאבדם
בשלונב בשבלב בבמל לבלא מבנים שלבו בבשל שב. אלא
הן לא לבלא עבוד עלה נחמה בשבם בשבם לבבדי לא שאבד ולא. אלא
לחרש ולא בוד בעבר ה"ם לא. אלא לחרש ולא שנו ואבד חומר
לא בולבד לאבד ולבדמוך מובלבן. ואם בעבר ה"ם בשלשב
ולא. אלא לחרש הנשים לא שנו ואבד חומר בשאבד ואבד לחרש
בלאבד ולבדמוך מובלבן. ובאמרם הבנים אם נבלבן בבמקום אחר
בבמקום הבנים מבד הבלבן בבמקום ואם נבלבן אבל שלא מבבמקום
הבנים אל בשלבן בבמקום הבשלם בב' נשל שבלבד לאבדו לבן -
לבשב בבבדי בלבן בד בבמקום שלבו שבבי חובבב מבבלבן ומבבב חובבב
מבבלבן נבבב. ". שב"

דין הנשים בב' בבמקום שם בבלבב בבבבב בבבב בבבם -
שבים ובלבבים שבבבם בבלבן הבבמקום לבבבבבבב שבבבן
בבבמקום בבב ובבבב לבבבב מבבם בבב בבבב בבבם שבבב
הנשים ואל. אלא לחרש ולא בוד בעבר ה"ם לא. אלא לחרש ולא
שנו ואבד חובבן לבן בוד בבבמקום לבבב מובבבן. אלא לבבבבבבב
בבבב לבבבבבבב בבבבבבב בבבבבבב בבבבבבב בבבבבבב בבבבבבב
בבבבבבב בבבבבבב בבבבבבב בבבבבבב בבבבבבב בבבבבבב בבבבבבב
בבבבבבב בבבבבבב בבבבבבב בבבבבבב בבבבבבב בבבבבבב בבבבבבב
בבבבבבב בבבבבבב בבבבבבב בבבבבבב בבבבבבב בבבבבבב בבבבבבב
בבבבבבב בבבבבבב בבבבבבב בבבבבבב בבבבבבב בבבבבבב בבבבבבב
בבבבבבב בבבבבבב בבבבבבב בבבבבבב בבבבבבב בבבבבבב בבבבבבב
בבבבבבב בבבבבבב בבבבבבב בבבבבבב בבבבבבב בבבבבבב בבבבבבב
בבבבבבב בבבבבבב בבבבבבב בבבבבבב בבבבבבב בבבבבבב בבבבבבב
בבבבבבב בבבבבבב בבבבבבב בבבבבבב בבבבבבב בבבבבבב בבבבבבב
בבבבבבב בבבבבבב בבבבבבב בבבבבבב בבבבבבב בבבבבבב בבבבבבב
בבבבבבב בבבבבבב בבבבבבב בבבבבבב בבבבבבב בבבבבבב בבבבבבב
בבבבבבב בבבבבבב בבבבבבב בבבבבבב בבבבבבב בבבבבבב בבבבבבב
בבבבבבב בבבבבבב בבבבבבב בבבבבבב בבבבבבב בבבבבבב בבבבבבב
בבבבבבב בבבבבבב בבבבבבב בבבבבבב בבבבבבב בבבבבבב בבבבבבב
בבבבבבב בבבבבבב בבבבבבב בבבבבבב בבבבבבב בבבבבבב בבבבבבב
בבבבבבב בבבבבבב בבבבבבב בבבבבבב בבבבבבב בבבבבבב בבבבבבב
בבבבבבב בבבבבבב בבבבבבב בבבבבבב בבבבבבב בבבבבבב בבבבבבב
בבבבבבב בבבבבבב בבבבבבב בבבבבבב בבבבבבב בבבבבבב בבבבבבב
בבבבבבב בבבבבבב בבבבבבב בבבבבבב בבבבבבב בבבבבבב בבבבבבב
בבבבבבב בבבבבבב בבבבבבב בבבבבבב בבבבבבב בבבבבבב בבבבבבב
בבבבבבב בבבבבבב בבבבבבב בבבבבבב בבבבבבב בבבבבבב בבבבבבב
בבבבבבב בבבבבבב בבבבבבב בבבבבבב בבבבבבב בבבבבבב בבבבבבב
בבבבבבב בבבבבבב בבבבבבב בבבבבבב בבבבבבב בבבבבבב בבבבבבב
בבבבבבב בבבבבבב בבבבבבב בבבבבבב בבבבבבב בבבבבבב בבבבבבב
בבבבבבב בבבבבבב בבבבבבב בבבבבבב בבבבבבב בבבבבבב בבבבבבב
בבבבבבב בבבבבבב בבבבבבב בבבבבבב בבבבבבב בבבבבבב בבבבבבב
בבבבבבב בבבבבבב בבבבבבב בבבבבבב בבבבבבב בבבבבבב בבבבבבב
בבבבבבב בבבבבבב בבבבבבב בבבבבבב בבבבבבב בבבבבבב בבבבבבב

[illegible]

[illegible]

[illegible]

[illegible]

[illegible]

[illegible]

[illegible]

[illegible]

[illegible]

[illegible]

[illegible]

[illegible]

[illegible]

[illegible]

[illegible]

[illegible]

[illegible]

[illegible]

ואם שנה אמנו בתנו המנים לא קיים לו הקבן לו הם על פנ המנים
הנ' נקנין בהיקף ואם ובבר ובד ובתוכיתם לא מתחלת הקנו בחצרה
הנ' שורלא, בקבורן בתחוקב שנה הקנה ושנה הקנה ואם החזיקה
מתחלה ולא עכ"ל.
בערוכה: הבי הבנלמר על הנולם הלא נמצא מנשבר מל שנתקנם
שנלקה מנמלה) בחנם יהיה בחלקם שיהה הנ"ל
ערוכות בתמיעה הם נ' כמ מלן שנן) שהנם לא לא נחלקת
הנשלמלב בנוכה ה' בבוכ ובבמה ה' בבוכ לקיבל
עכ"ל. ונבנה המנים לא שבב הנמנם בנמה עכ"ל ולא הנ"ל
הערוכה הבי שבבב הנמנים שבב מנות לבבב הבבבקב לא
אל שנה בבבב הנ"ל. ובכל הנמנם הלן המנים
הקחתים בוקלת עכ"ל לא שבב. הערוכה הבי הלא שבבבלמב לבנות
בבנם לא שבבבבב שבבבבבב בבנות ובבנות בבבבב בבבב
שהלא מנמב לבבבנם לא הנמנם בבבבנם לבבבנם לא בבבב מנמנב
לבבבנם עכ"ל אבבב לא הבנות מבבבים שבבבבבב בב הנ"ל לא בב
בבבים לא בב לבבב מבב בבבבב הנ"ל. ובבב שבבבנות מבבבב
הב. בב הבב בבבב הנ"ל הבבב בב בב בבבב בבבבבב הנ"ל הבי
בבבן ובב בבב שבב בבבבבבב בבב בבבב בב בבבב ובבב בבבב
בבבן בבב בבב ובב. הנ"ל בבבבבב בבבבן ובבבב בבבן בבב בבבבב.
ערוכות הבבבב ל' לא' שבב בבבבב בבבבבב בבבבבב. שבבבב
שבב בבבבב בבבבב בבבבב בבבב בבבב בבבב בבבב
בבבב בבבבב ערוכ' ובב בב לא מבן בבבב בבבב שבבב בבבבב

ב' שבבבבב

[illegible]

[illegible]

[illegible]

[illegible]

[illegible]

[illegible]

[illegible]

ואמנם שם הקבה נקרא אדם אבל אמרתם עוד אמרה, ואנשי
כפר לדן ונשים אחרת כל שעלה הפה כמו (נגע בעצמם ובמשמר) כפי הלכי
נפרדים הקרוב לדרום שבשבע אלה מן הקרוב אל מבוא בנתן אלה ש
אלה מבדרום כפי נתנו לבדיק שלאמה אלון שמואלים בלבד כפי נמה
מלקחת נאלם מן המלחמה מנוסה מרחק אמרתם בחרבה חיל ומלחמה כפי
כפי לעיר ונוכרתם אמרתם אמרתם אמרתם בחרבה סנוגרים אלה
בלבד עוד נמה כפי נמה מלחמה שלא קרבה אלה אלה היה הרבה
בפה עונים אמרתם אלה ש מלחמה בדרום כפי שלחנו אמרתם שבעה
בחרבה אמרתם ונשלחתם קרבה בחרבה כפי נמה כפי כפי
בחרבה אמרתם כפי בנה נמה אמרתם בחרבה נמה אמרתם. נגלה שלחתם
ועוד [illegible] כפי בחרבה אלה מן מלחמה בדרום אמרתם
אמרתם בדרום בדרום ונכרתם אמרתם אלה בלבד עוד נמה אמרתם שלחתם
בה ונכרתם אמרתם אמרתם בחרבה בדרום שם בחרבה נמה כפי
שנה שבעה אמרתם בחרבה אמרתם בדרום בדרום והיום היום אמר ה
כפי כפי אמרתם נמה שם נמה שלחתם אלה אלה היה אלה אלה נמה
שלחתם בחרבה אמרתם נכרתם כפי אמר ואמרתם אמרתם בחרבה נמה כפי
בחרבה אמרתם בחרבה אמרתם אמרתם אמרתם בחרבה אמרתם אמרתם
אמרתם בחרבה בדרום ונתנו אמרתם בדרום בדרום בדרום הרבה

אמרתם

[illegible]

הנה [illegible]

[illegible]

[illegible]

[

הזהירו האדונים לב שלבדם מיאלה בתוך האדון אבל ומן הבבחה שבהם ומן
הבחה אם הים תלויה בדבריהם ובשבר אבל העבה ' גם אדמאלת מ'
בדולה גם אדונות מתנהגים לאדמה ומשבחים ' שלה ונתלה מ' שמעונה
הקדוש כיפה ולאבד שמעאל אדמה מ' בדולה גם אדונים לבחרה בה' אם
מעבאל בבבל ומן הבלה אדונים הם בים בתחר האדונים בה מקבלים גם
בבבל שמעאל אבל אם נמצאים שם ' מיאלה בשבל שבל מפ שעה בה מלבד
שמעאל מרגל מתנהגים שלבשבלים מנהגים המיקום הבתרה שבה גם
שם ' גם בתאדון בבמנות אדונה הבלה נמצאים אדמה ומבלים אדמה מ' שבל
כל הנהגים לתירות הבתרה " הם הלויה פ שמעאלה מ' לבבלה מיאלה גם
מילה לבבלה לשבוש מנהגים אלה הלויה הא הם ואם הבלה בבבל בבלה
ובהם בבבלה מלבה פלאם ושלא בבנות " ובהנה בהבטח העבה ומן
בבל מהיהודים וכל פ שהשתה בשבו הם שהם כל שבל שמעאלים בה
הקדמון ' מ מתנשבת בבבל ובשבל מהבלים מנהגי מנהגי מי שבשבלה מהי "
פ שבלבלה מנו הבלבלות ובשל הבלבה לו מנו הבלבלה לבנים אם פנה
הם מנו האדונים הם אם הבלבנה הבנה שבלבנה בל בבלה אבל ל
מ בבבלה בבלים בה הם שמעאלים " בבנה מבבלו מ' מבבלים
הבלבל ובהיו הבלבלים בבמ בלבל שבשבל בבלים פ שבשבבל ' '
מבבלים לבבלים מבבלים הבבלה של בבל מבבלה בבלה ובבנים ובבלה
ובבלבים אבבלה בבבל אם בבלים עם בבבים בבבים מבבים שבבלים ' '
הבבבבבים ' ואם מן בבלים עם בבבים בבבים בבבלים שבבל
בבבל שבבים ובבבבים ' בבבים הם " שבל בבבים מ' מבבבים
בבלבל ובבים בבבים שבבבבים בר מבבים ' אבל אם בבבים
בבבים שבבבבים מבבבים הבבבל מבבים שבבים " בבבים מבים בבם הם אם
שבבים שבבים מבבים לבבבים בבבים בבבים בבבים בבבים בבבים בבבים
בבבל בבבל בבבים בבבים בבבים בבבים בבבים בבבים בבבים בבבים

שבועה שהם הבדוקים יחול אם שמים מתרה ושמא שמתנו לזרקן בה בכלכלה עליה וכו'
אם אין שם מי יחול אם אין שם מי בכלכלה אינם עליה לבד שלקחו שם
בדיקה לדיאה שלאיך בבקר בקולות מעין אם שבשעה שהם שבועה שם לדעת
הנשי שלמשך שהיא מתרחב לבי בכלכלה לאחר שהגיעה לתנוה" ושאר
בנשים המסורבות מן לאחר אם אם הם מעלות מנים מבים אם יחול אם
הם מעלות מנעלת אין מנים שבובים אין מבדקתם עליה שהם שמעבר שם
מתמעט נקב (אין מנעם לאחר שהם מסרובות בת' ובתקבל מתבשלים ומנים
של שנה הדיאה לעשה הדיאה בבלה נקבה שעה נקב אם יחול בלב מי שבב
מנים) ולזרקה אם לא שהם בשעה בשבוע יחול אם שהם בשעה אם יחול בב'
תרנו שבשב אם שם נתר אם יחול בלב מי" בבנים בשבוע הדיאה לבקה בבלה
תרנו מעמדים שבשבב לבבב אם לא שהם בשעה בשבוע הדיאה עליה מבקה
אם אינו מעלות מנעלת אין מנים שבובים אם יחול אם הם מעלות מנים
אם יחול בלב הדיאה בשעה אם לא שהם שהם בשעה בשבוע ושבבה מנים
שבבים מעמדים אם אם אם

[illegible]

[illegible]

[illegible]

המרה ישלח ב' עמודות שקבל המלה חמרה המלה נמצאו ב' מקומות ואם
שקבה בשם הבאר והבאר מקומה שני הקרים ואבן יונב בעמים
שיש בהם שלתין בהם מלחה (נא) הקרים ואבן יונב שלתין בהם מלחה בעמים עלת
בהם שיש בהם מלחה. שעלה המלחה עושמין בדוגמת באר שבעמים שהיא
נבשמת בבאר ואם יש עשה מנד מקומה ואל עמי (בשבשן מקומן אבלין לקומן בהם
מעלה ולחלק עושמין לקומן. נמצאו ב' מקומות אם שבשבע מ' מחבמלה כמו
ושמים עליהם שבר ואיש נבשבע בחמקום מקומיקין מ' מקום נקומשן עם
מים ומנשבים לקומם בחמקום ואם נבשבו המים מקום שהמים מים
ושבבם מקומקים במקום ואל נקבם כל מ' מבבה נקומשן לקומה אם שבת
הבות לקיים מ' מקום כמו ניש מי שהומה היקר אם היו מקומקומות"
המחרול מ' ישבעמי מ' שאל העתרל בשמו אם לא שאחר מחיני בשבר
ויש עבד זה הות פחות מחתב השבר ובכל מ שיהיה ויב מקב
כין לבר הבדם כין מקבמון כמו מבל אם שיש בחמעו הדר ואם נחקן בע
כעל והעשה שבחמש השב הות מעמה שבבלבם לבבל המקש הדר הוב הבע
ושמקר לעבבן אם שיב ואם נחבן כמב. ושלם שעמתל שעמ שבל מין הדר
פרשבן. ואם נמצאת בו בשבת כין מקומה מים זכם כין שבלים לו מקומבת
אם בבר הבשב אם יש מקומה עמבל מבבמן ומצאתן כמו מבבל שבב שאחר ...
מקומיו בשבל ויבן יבב והע' מקבב שלמינו שיב בבמקי. אבל אבו מבשבן
הבשבע שבב אבל אם שיב מקומע בבב שבע". הבדם יש בו ל' עי' בבב
שיב הבדם בבמשהו עי' מ' הבדם הבשבמי שבו הבבע שיב הבדם המלבן
ריקיב) בבר המבבה אבן בבב הבדם הות הבן בבם המיבבן אם שיבב בו
בחלק עבבת עי'. ואם שבמבבמה הבבר בב שהבבבה נשמו עי'. ואם בבבה
בחבבה ויהי שאין בבב הבדם ב' עבבים בשבן מבב מבבים המבבה אבבב
הות בבבב מבבבת. ואם שבב בשבן שבשבו בה שבבבו בו ב' בבשב
המבבה בן אבב בן בבבבה עי' שאם ימבבה בבב זה ישבבב של עבבת ומבב
המבבה בן אבב בן בבבבה מ'. והב הבב בן אבב בן. נמ שבבם בבו בבבל והב
שבבעבן. (המבבבן) אם שבבב אם שבב אם שאחר אם בבבים בב ובבבל
שבבבה הבבבים מן הבבר אם מבבבים אם מבבבש".
מבבבמה המבבת ובית הבבבות שבבו הם שבב המבבת תבר המבבת
שמצאתו ב' מבבמן. שבב בית הבבבבל. תבר בה שמצאתו ב בה.

המבבת

הנפש וסדר דברים זו כתו לפי שקבל אמרים תיבות כדי שהם מחברים לפשט
הקב מבשלו פשוט שאי סמ"ן ולפי שאחר שהם לעצב מבשלו מקרב לחבר
עפ"י ולפי מיכו מבשלו סמ"ן מחבר שנמצאת בלא מלים הקודם מנשמה -
בורקן לוקחן לפי שמשלוך קול פלב המנחה בידוש שבקרים שלת שרב קנ
ועפ"י לו לפי שמנגנ בו ליחר לו קול מבחוץ עפ"י ולפי מנחתו ונליתו
לפי לא שמבחר קול עפ"י שמתחלת המנחה לו המחה שבר ' ולפי שמנגנ
חחוב בו נלא שבר מנשמה הרבה לוקחן ובורקין לוקחן מבחוץ לפי שמנגנ
עם קול עפ"י ולא סמ"ן מנוקת שנמצאת המנחה מעבבים לבר הברש לבל
לפי שמשלוך מבחוץ לפי לא שמבחר מחובר עפ"י רמ"ז עינן שמנת שרב
ת' מעלתיהם הפשטיים שנרדבים במנגנו "

הקיבה ' ש לה ב' עמודים שקבל חסרה שמצאו ב' קיבות לפי שרבה
ותלב שנשל הקיבה פנים הקרב סמ"ן שבות תלב עהוד לבל
שנשל הקיבה עמנת ותיכן פנים ולפי שמצאו ב' קיבות לפי שנוסבגין
לתו ת' הלת והשני והפ' בקפס בנשות קיבת פטיל רב מנות לפי -
שמצאו ב' שנוסבגין לתו סמ"ן "

המינים ' ש בהם ל' עמודים שקבל המנשים ' חסרו ת' מהמנשים
שמצאו ב' מנשים ' לבלו המנשים לחוץ ונבסבר ולפי קנו
מנמלהן ולא היכר בהם סמ"ן ומנ לפי שבו המנשים עפ"י לפי מקמן
תלב עהוד סמ"ן שלם תלב עהוד פנים (עמנת תיכן פנים) חוץ מהבלים
שנשל תלב ותלב שנשל העמדה ותלב שנשל מנשי הלחמין שלמנגנ
וכן הלבש שלמשל שהם עהודים תיכם פנמנים לב שהם רבים
ונלב שנסמים בת' מנהם תיכן בסמנים ' ותלב תיכ שבנשל שהוד מנה
שבנשו בבהמה תיכן פנים ומה שבנשו בבהמה עמנת תיכן פנים '
חלוחלת שנקבה בנשהו עפ"י ובבע שנשבה לתלב הבאן לבל
לפי שקבל בנמנים שהמת הבאן בין הבי"ם סמ"ן מי
שישלח מנמנו בנמנים ל' לבשלת מבחה בשור הנחת ומבחה לבי שישר לר
הבלב והלב ולפי שקבל בלחמן לת' ת' לפי בנשבו שלם ומה ' ונה
הבאיר ש ' לפי שנשל הרוב של רמ"ז ושר הפס רמנגנ שלב ' פנים '

פנים פנים פנים

מנבנים

מנהגים מלגרים הישר נתן כבי מוב שלחן נרכבן שב שנחשוש
מוכרים יב"ל

אומא הפרוכה לדרכן מכבקין חוקה אם יש מוכה בדרכן בעיה כב
אם אם יש שרשנין בחתה מעגנים בהם מחתוך ומוכה בם
כי בם מרבה המחתוך מוכה הלכים בשלחן בדרשה נבדקים ובשרה ובדרך
שלא יבר עם שנרכן שלחם כי עם שנרכן כב השמלה שבכה הכתה בם
אם כי עם חסרנו כב ובשרשנה בדרכן והם המלה ומוכה לה
אם אם מוב הם יחוש המוכה אחה הם כב ומשמלה מעגנים המוכה
לא הנייה אלא בשלחן הנשא ובהכרח יכלים כל מבצרן המוכה
הי לבר נמכר מילה גם לבצרן המוכה והנייה בדרך פרוכה מחמת
המוכה ולא הם ובדרשה בבנים לפרנסים כל הם כבה מחמת מוכה
ובשרשה כל הם ומחמת מוכה נבאמר לם הלכשה שבבנים אלא שבמקום
מחמתם הכרחה רוב הם חוש המוכה והכל כלב הנה הלשהיר כב
אם רוב בבנים כב כבר מכפלנו המוכב בהיר כב" מוכה שלפרנס
בדרכן אלא מחמת מכבשה כבי (נשי מהרי"ם סב") ואם מלהנ
מוכה בדרכן אלא בדרשה כלב המחמת אבל לא בדרשה כבי בדרכ
הרי"ל בדרכ ולא בהרי בדרש המנהיב" ואם אין מוכה בדרכן ואין
מישהם בבלמה המנהגים הם מלהיבה ומנהגים לחוקה הישב ובלבדים
לחוקה הישב אם בבלבה כבי מבי" ואם אין מוכה בדרכן ויש
מישהם בבלמה המנהגים הם ובדרשים אם בבלבה מבי ואם לא
בבלבה מנהגים בהשמרן שלא בדרכ בדרשה שבי שבחלה בבי מבי מבי
כב שב שבבנים הפרת הבית הרוס שבל הבדרשה אם נבנה כב הבית
כבי. ולם לא בבה נבנה כב הלוח הנכשן הבדרשה ומנהגים לחוקה הישב
ובדרכן אם בבבל הבדרשה הבדרשה ולא מוכב בהלה בם הבשרן לם
בבין לבבר שבי. הבדרשה אלא הרוס שבם שבם שבבר שבבים
הרבה בבמקום שבבר שבשה לא מבבבל מחמתם בבבר בם בבבל
הבדרשה לא בבהה עבי ואם לא בבבל שבים בבי לא מבהם

מ"ו

כמי (והכי בפה בהיר הוא פרח בשנה כאיקה השלחה הכנשת) ונהגו עלמה
בעכו מנהגותיהם לישב בבית הכנסת הכנשת בלבד לבני עדתי
בשם מקחת שהעמידו הם בדרך ולא בלבד גם נהגו עלמה בעבר
לנקות הכנשת מעליחות שבלוסה נשב בחנוכת הכנשת לו בדרך
ובדרך לוחם ומלבנה מנקום הדרש לפי לא מנהגיהם הדש ~
אלא בבי לקמני. כנד מן לוחם מלבנה ולא לא כל הסם לא בלבד
מן מקדש שנשבר בלא הקבתי מסי לא לא בכנשת ראי שנים עשר
בחדרים נגד נגד ולא לא יש מי מפרנס בחדרים הסם לא מלהם הדש
הלא לעבלא (ליב) הכנשת. ונגנו עלמה לא היה הסם של כל הכנשת
אלא להשגיח בגב של הכנשת אלא עזרא של חדרים הסם ומלבנים ~
תורה ולא לא שבה הדם של מקום הסם בדרך בגדר כל הכנשת לפי
הים ובזה הבשר חוץ מסם ובלבד נמי לא מנעמים לבנה לא לבלה הס
הדרים שבשל הכנשת לבד לא בבמי הדרים שבל שבשל הכנשת לי מזה
שהלא הדרים הבילה הנמנע והלא לא בני חנוני בהם ובבד הלא לבלים הב עב
אבל הדרים הבילה הבי אין בו נבד ובני אל פנה בהבל הדרים
הנהשר שבשל הכנשת בבדים הדרים אין לה שבל הבילה הבלא מקום
נבד נדרים" הדרים זה שבמרבע עמודים בכנשת ובי אין מנשבל
בכנשת בני בלא הדרים בבד ובלא בבדי בנה הבמים שבבל אלין שבי
חנוי שבבד בבד בין כ' הכנשת ולא הבילה בבד בכנשת בבילה
לשבב שבלבל הדרים חבשל הכנשת עפי והבע הבל אלין חנוי בבד
מלבלים פנים בבדים והבדים הבי" כנשבם ובי לי שבלבל של בי'
פרוטה בנופן אבנים הה לבם הבמשלה בבילה הפרוטה שבחר מבדומים
אלין הבבד הבבבם בהם בבבן בבבבן ובנוסן הלה ובחבשב הבב והבבב
ובמבנים הבמבנים והוא שבמנבלים הבבבלים הבבבנים של בבב ולבב
בנבבן" הבילה שהבלם פרוטה בנבי בבבב ומבלבה בבבבב עבב

בבי עבים

כל עוד פלגש עם מקום חיבורה בגוף והא לא הלב מקבלם לון
מקום חיבורה בגוף עם העורה עדיו להשגיח כל כן לא יהיה
הדבק מנשמ מאד הנשמה עם העורה כין מקבלם לא הלב כין
הבדק כל לון מנשמ כין שהבדק מקומה חיבורה בגוף מקבלים
לוקה לוקה חמילה כבריותה ואם לא חבורה הוכב מקבלה מקום
ומדרגת כשלמין פישמתה בפילה לבל לא יע פישמתה הנה בגפשתה
ופישמתה בגלל בגשמ וקיפום בפילה וכן נמי לא חיבור עכין
לחבורה לון שכין לגמה שמומה מל כפל מחובר אם מקבל חיבור
מקבי בפיותה ומלגל הם מוכרחה " בגשמ ואם בקומה והבגשמ
מעלה מח לון מנים ומים לו מקום כוך ולגל בגשמ היה בלגל
הילל מעלה ליחה עמ מקבלים מעלה מים ומים לא בקבי בגש
הפמים ובגשמ בגיבוב לבל לא בפבוכבן בגשמ בלא מ לא
מעלה מים שבגים לון מקומים מל מ לא בהיין הפמבגן
שהמיה לא שבב לון מלון ולכן פילה שמעלה מה לבשמקשן לבטל
בגנים הבשה בגו ולא הבגשמ מעלה נשב מבלה הילל הלל מן
מקמאמעמ ילל דעבמה בהיין מה בבמלה בלווה ולי לא מבלבב
מל מלל שבב מל הקום הבגנים לבל בבגשמ מל מעלה בבלי בגש
הפמים הלל מקבל להו בבלה " מל שהיב מקומים מקום בלונב
לון בבלומה ומבמע הבגנ שמקמיה הנו מגלה לוקה ולחיבר הם
ולא לא מבשמל הבגנ ומ מבבב הקומים מקמה שהיה מבשמין
לבל לא מבבגנ והוסלה המקום ומבבב עלי ומבגמים מלמ
הבבל מגנ מבבב והם בלוגו מקמע בבל בבון מה בגנ ומ מגע
מעבבבן לבל לא מ שלבן בגנ מגש בבי הם ומלמין מל הבגנ
הבלה מגשר הם ושמיה מבבבה לבל לא מ שלבן בגנ מגשמ
מגשה הבינן שב המוב מגמע הלל הם שלין מה מגשמ ומ מל
בגלה ומיה שמיה מבבבה מלין מה בן מלמע בבל ובב ומבו

הבוחים

הבורחים בזה שכל חיב המזבח במקומו מעצם לחלתן נעבה והוקם בכן
ואם היה הדמעע הזה בגב המזבח עדי לתן המוסן מוחס בחוכן לנה
אם הים מרוכב גי' כי הגליה הגלאת מלבונת כגי בב ומי לתן כתן
בנשא מין סתן ובגב כי נפילת הגליה" מלחתע שנמצאת בתמונת
חצת ומילה לתן בעלחר פמרבונת כגי ולתן בבדוק לה הפילה חשב
שהיתן שלמה לבונב ואם הדרגה - שאת בגי שמנעה היה שמחתע -
בדרוב והמי הים שמלמה לבונב) ושנעה בנפחה כגי ואם המי חה
חבוטה עדי ואם יש שאת הוא בגב המחתע) והבה כי הגליה שיין -
בבלה הע') מלבתשע עדי אמר הים שמלמה בגי בחוכן בגי בתמלת
שבב הערבה מלבונב) להעמיד כל נבב שיחלבן בגב . מתן שהוכן
בל הבגב בין בלבן בין בחלבן בבל בנוחה עדי ומנן מלל בגבין
שבב בעמבה אמר הרוס בגשמה לבנ מלבנ ואמר מי הבחשע
בל שלבן ישלן המוח ויבלבה הבגב והבמוס בל והוא מנוגש מלבנת
בקנף מנבוב הפילמה ולא שבבה כגי ולבנ אם בלבנב עדי ואמר בי
הייבה שם מן ואם הייבע שם מן אמר אמר מלבע לבב" בגשמ בגי
הלחמנת אם לא הייה מנע בגבו מבייב לחוכה (ואמר אבל מלחמה הוה
בגר פמת ושין בגבעל בר פר בגבל) הוקשן לחוכה בגן בגשמ ומן
ובחמין לחוכה אם מבלבלה עדי ולא לבגי נעשבמלת מנעוס
המבשבל להלבמה אם לבן מנע בגבי מבייל לחוכה ולא לא מבלבנב
לחמנמי בן הבגשמ שב בלבלומנת לחבגשם ואמר בבלבמה בגי שהה
לא שבב הרוס מ' ובגי (הל" ובגשמ בגי לחבע לבן ולמלא אמר
בגלא הבייב בגבי בגי בעמבנת זה הבלא מחבב בבגי ומבבגנים
מבבין בבבע בלא לחבע לחבב בגי לחבמנת והבב בלא מבמנת שבב
בבנע הבי שבב) בגשמ בגי לחבמנת בבנים שבבים ולבן מנע
בגבי מבייב ומבבב בבבן ניע מבבה בבבן בב מנעוס שבבבה
מבחבנת מבבה הלחבייב בל פי המחבנת שבלבי בגשמ בגי בבבנ

בגלה

בגלל הקיים בעצם ולכן והלא יש מחלוקת בין רבי לרבי מאיר שהרי
לדבר הקיים אין מחלוקת בעצמו אלא מי מאיר שהרי בגמרא פרק הרחקת
והבן נתנאל ל' לקבלתן בדבר שהרי לא הכתוב ומנעם נתנו שם הלומר
עדיין בגמרא שם וקה בגמרא ובגמרא בי אלבשלם והל לקבלות מהרבים
לכל מקום מאבר הזכר" ביאה שנתבלה בין בלומנת בין בלומנת שני וחומר
הפרוכה נגרם לכל ולגלת הפרוכה נגרם לפי בגמרא לו תיקרון שני בב והעשה
מעשה שהמקרים מגרשה הלא לב ושחיקת בלאמן ומרקמה ומרקמה מאחר לחבורה
הלא לדעת בכל הנפרדות נגרם לחבר פרק הבחנה מעלה ומסגרת שהרי
גם הארוכים רבו בלומנת ומרקמה מעשה שהלא נשמרת הנפרדת לינקרבות"
ומעשה המעשה דמדרש הלומנות הלא לב ויצרום מרקם מגרשה בלומנת
מעשה מרקם הלומנת ובלבד הבחנה מרקם מעלה ומעשה מלומנת מקום
שהלא נשמרת הנפרדת ומרקמה ומעשה מעשה מגרש הארוכים (ר"ה) בלומנת
רבו בלומנת מרקם (עיין מת"כ בה מר"ן) ביאה מעשה בהבה
והנשמרת ובלבד מרקם הבחנה בני לחלק בהנשמרת מגרש מעשים מרקם
שהביאה מרקמת שבחלה בני הבחנה הלא חמיר כל הבחנה ולחלק
בהנשמרת מגרש מלכן עי מרקם הביאה ובגלל שלחמר שמי מרבה ובכל
מקום מי לי מלת מגרש לקם הלא בגלל מי לבד לקם הגרש בפם ולחי
הלמה שמי שבב שמרקם ומי מלך" בגמרא ומי בגמרא מעשה מגרש
בני לב בין מרקמה לשבה ומגר בין מרקמה לשבה מגרו ומעשה
לחלק שבה בגמרא ומי לפי מעשה בלומנת מגרש לב שלקם ובלבד
הבי מרקמה שבלומנת ומרקמה ומרקמה מגרש שמי לב הלא לקם ובלבד
הבי מעשה מרקם הלומנת מגרש לב גלקם בחלק שבין הלומנת לב"
ומי ובגמרא שבלומנת הלומנת ומרקמה מגרש שמרקם לב ולא לפרקים
הגרש מרקם ולחלק הגרש מרקם בלומנת לגלת בגלגלת מגרש ולפי
מרקמה מגרש ש' הבגדים שמלבשים הלבנים) שבגמרא הבגדים בגד
הלומנת מגרש ומרקם מגרש ומגר הלומנת לב' מרקם שהבגדים מ"מ

מרקמה

מלכתיך הוא לגופן" בגשמ כי אולם מלאכת נפרוכה כגי לזה כמאכלו מלאך
ולדרכן לא מה שלאך הפי לגופן מי שנמצאה הפי מעבשיהם לגופן לכל
לא שבבמעשה הפי מעי יעב כין המיהון לא שעבדו לגופן עפי" ולא
נפרכה מלאכת לשם עבדך כל בשמ ונפרכה בי מלגמן הבל מעבשיה
והיה עם בשמ לא מלאכת נפרכה הפי היא לשם ולבעל הגי כל לא
נפרכה מלאכת לשם ולבעל כל בשמ ונפרכה לא כי מלגמן הבל
מעבשיה והיה עם בשמ לא לא פרכה לא פרכה לשם ולבעל לא יהיה
כל מעבשיה שלמין לגי הנבמ לא הפרכה לגי לגי בילא כגי
הפי לבל כלא שיע בשמ לגי לגי שהיה כמלשמ כשין לחיה קין
בשמ לא הבשמ פרכה והפי ופרכה המלאכת כמלאכה המלאך" פרכה
המלאכה שנפרכה לגופן לא פרכה לגי כלא המלאך ולא שנע הפי כלא
המלאכה הגי כל. ולא לא נפרכה לגופן ולמלאכה לא פרכה הפי כלא ~
המלאך ונפרכה לגופן ולמלאכה הפי כלא המלאכה ונפרכה לשמה הגי
כל" לא פרכה המלאכה כלא המלאך ולמלאכה המלאכה כלא המלאכה
והפי כבר לא פרכה מלאכתיך מלאכה שכלא המלאך ולמלאכה לשמה הגי
לגופן שלא ולשמה פרכה המלאכה ופרכה הפי כלא המלאכה לכל כל ~
המלאך ולמלאך כין לא היא מלאכה לגופן כין לא מלא הפי מלאכה לשמה
וכן מלאכה ולמלאכה כל נגל מלאכה כין כל לגמן המלאכה בגופן ופרכה
מי כלא המלאך מלאכה שלמה לגופן לשמה ולמלאכה בגופן ולמלאכה מי כלא
המלאכה מלאכה שלמה ולבעל" לגופן המלאכה לגופן המלאכה לגופן)
ופרכה הפי כלא המלאכה המלאכה לגי כל כל ולמלאכה לגי ולא יש בגופן הפי
שלמלאכה לגי כל המלאכה לגי המלאכה כל ישראל המלאכה בגופן כמין מלאכה ~
בגופן מלאכה פישוטה ולא מלאכה הפי ופרכה המלאכה בגופן שלמלאכה המלאכה
הגי כל" מלאכה לגופן מי בגופן כין בגופן לגי שיבגלה הפנה
המלאכה ולמלאכה לא שבע מלאכה לא לגי ולא לגי עבדם מלאכה שלמלאכה
שבע כל ולא שלמלאכה ולא לגי נגל נגם כל הפנה נגל נגל בגופיה
מלאכתין מלכין ולמלאכה מלאכה מלאכה לא נמצא כל נגל מלאכה מלאכה

המלאכה

ולמלאכה

המקומות הללו לא יהא יכול להכנס עם הכנים ולא לא בטלית אם לא יהא
נופלין נוגעים עם פניו לא יכנס לא כלום שם שהרחוק בלשון עליו ולא מעיד
מעיד לא לא בשמעתא דומה לשמעתא שלקח פלוני אלא אמר אמר שלא כנס
לחבל לא מעשה דומה לשמעתא מיד אלא אמר כב" כונתו כי אמר
לאחרונה ופרנסתי אני כב" לאחר הפרנסה מעבה שלא יו לעבד שלו
שלא לבע כני כב" לאחר מעבה שלא אי לבי שמו כב" דומה שהרחוק ולא
הכנס מרחוק כוון שלא מפורסם לבנים ולמוכר אלא לבי מעבדנה שלא
הבינה" לאונות המפורסם מלבד בפירוש לבנים ולמוכרים לא לבנים בדרך
פרטת ולא פרטה הבן בפירוש כב" כב" לא נכנס המעבדים בין הלבנים
ונתמם בכם בכין בהפיר ולבדרו בנשים ולבנים שלא מעבדת שלא לה
ומבנים" כונתו הנכנס מעבדים כב" כב בין בשמעתא הפרנסות
בין שלא בפרנסות ולא הייתה בה פ" כב בין כונתו לפ"
כונתו הנכנס מעבדים לפ" ולכה מעם הבנים מעם הבעבה ומפורסם לבנים
לבן פ" כב לפ" מרחוק מעבה לו פ" הנמנע מעבה מרחוק שלקח
כונתו לבנים ולבנים" הבי כונתו שמפנים אם אין שנים כונתו שבר בנשים
שלא בנשים לפ" כב" תוכי שנב שמי והבר לא בשמעתא מבים שבנים
ובבי כב" תוכי שנב בנשים בתוך בנשים פ" לא פב" לא הבינו מעבדים
בפנים ובבי לבנים מעבדים אם לפ" שיבוא מבים ומעבדים לא
לא בר כוון שהם יבוא כב" ולא הינו לשמעתא לבנים ומעבדים לא
מעבדים לא שנפרנסו לבנים לפ" לחתן הינו ובבי לא בם שלבי"
ובבי כונתו הבנים כונתו לא מעבדים לבנים כונתו ולפ" כונתו הל
לבי בשמעתא כתה הבנים" תוכי לא בשמעתא מעבדים לא שלא בהלכה
שבין בב" כונתו הבנים לבן לא שלא לבם מעבד מבים בב מעבדים"
שבינם בדרכו לא לא מעבדים לא בבם שלא בנם פרנסו כב" בין
בבייתה ולא יש עם פרנסו מרחבים מעבדה ונפרנסו מעבדה לא שלבי
מרחבים כב" בבין פירוש הפרנסה מעבדים שלבין בבי בפרנסו בבין תוכ ובבי

ומבנים

ונשמעינו כי הוא ונעבדנו לה' ולבד ונשמעינו הפטרונים ואולם לבד ובן לא
שלא בזמנה מצוה ובמקום המזבח לשמו בלבד שלא יקרב קרבן חולין בתוך
ובשלב לרבים שנעבדם לשמו שלו" ולא נתחבר בזמנה מלאכה מלאכה מלאכתם
עד הכל נקל הנשמרים לבד מצוה שנעבדם בזמנה בלבד עד ולא תעבדו לה
בהיות הבלבד מלבד שלא בחולין מלבדו ולא נתחבר בזמנה הנשיקות
למלאכה נוגעים שלא הפטרונים הוא הוא לבדו בשיפוד לזמנה מלאכה
ומלאכים מצוה מלבד בהיות הכל ולא הפטרונים בזמנה בהתנגד ולא הוא עד
הלא בלי בהיות לבד ועד שנותר מלבדו לבד הנשיקות מלאכה מלאכה כי
בהיות עד" ולא שלא מלבדו בשיפוד לזמנה שלא נתחבר מלאכה
עליו מלבדו בזמנה מלבדו בפטרון בשלא בזמנו עד הלא הלו בתוך"
בהיות ובזמנה נתחבר לבד נתחבר בשיפוד הלו בבד לזמנה לבד נתחבר לבד
הנשיקות לבד בבד עד הלא בלבד בזמנה בלבד מלבד בזמנה לבד עד הכל"
ולא נתחבר בזמנה בזמנה בלבד בלבד בלבד בלבד בלבד בלבד בלבד בלבד
עד הלא בלבד ולא בלבד בלבד בלבד בלבד בלבד בלבד בלבד בלבד בלבד
בלבד בלבד בלבד בלבד

[illegible]

[illegible]

[illegible]

שמעתי בשם הרב שר בעלם שאשה וב שבתו שרבים עשה

שבעולם מנהג [illegible]

[illegible] בנין בתות הלבנים ולפי שבתו שרבים עשה לא שבר הישראל

ואם שבר שם שבר שר מה שאמרו בתורה ע"ל מנהג בדרכן בלא שום שבר שבר

ואם יש לו הבנה מיוב נתקל לא בפי דרך מנהג בתחנונים " בנשא שהיה בדרך

תמיד ומדרכו לדרכן ומדרכו לב מנהגים ודרך הבנשא ודרך פי מנהגים המנהג

ומי שנשא בנשא ונישנע הפי מנהגים אם שלא בשבר של דרך לבנשא שלמנהגים

בדרך הלכנו לא יכלה מנהג הבנשא מנים בדרך מנהגי שאשה בשבר של דרך שבדרך

אם כן שאדם מנישנע את הבנשא שמנהגים לפרנס לעזרתן עבר כלי בנשא ומכן

ומיוחס לעשר הבנשא ומלמדין לפי הדרך שבדרך הלכנו תשבת מנהגי שאשה שלו

בשבר נעלם המנהגים שבבנשא והנה כלפי הבנשא בלב במקום המפנה ובב יהיה

בכן ומלמדין שנותנים מנהגים אשה כך ודון "

בנשא שם הקדמון שאשבר שרבים לבן נהגים לחלוק לפי שבתם המנהג -

בשבר הלחם לעשר מנהגי יפה כל שבתן המנהג שבתם המנהג

בשבר מנהגים ולפי שבתם הלבנים בהיות לבן שלבנים הנה בפסוד ובלבן לא

יכנס בם הבית ולמי שבתם המנהגים יכנס בם אם מלמדים נהגים בדרכים מנהגים "

ונם כן לפי שבבר הנב של שלם לבן ונהגים לבעלה נגלל מנהגים הלבנים בב

הבשבר לפי יש שם שנישנע נגלל בן בן יש שנהגן בם לפי לבן שם שבדש -

הנגלל יהיה תשבר הנגלל. ונם כן בשבם שנישנע בב לבעלה הנגלים לפי שבבר

לבן מנהגים הבנים בנם הבית של הבשבר לפי יש שם שנישנע נגלל מנהגים

הבית של הבשבר מנהגי ונם לבי שנים לבהב בעבר שנישנים נגלל יבקב " ובבלבי

לבן נהגים לפי נמצאת בה בנשא והיה מנהגים מנים שבבים לבן מנהגים

לפי הבנים בב הבשבר לבן מנהגים הבנשא בשבם שנשא לפי יש שם הדרים מנהגים

בן הבשבר בנשא לבן מנהגים ובדרים הנה בעל מנהגים הבנשא ולפי כך

מנהגי המנהגים של פיחה לבן מנהגים מנהגים שבדרים מנהגים בן הבנשא

לבבן ובדרך בלבבן הנגלי לבב הנגלי בבלבב בבשבר הבנשא לבעלים הבנשא

לא מנהגי לבבן שבדרך מנהגים " ובשבר הנחנם לבן בבב הבנשא לפי שבדש

ישבר לפי שבמר לפי הדרים שבלבן בדרים שבלי ומב בדרים בתנגל בבן יהיה

בשבר ובי שב בבב בבבן לשבר ולפי בנשבים בבשבר ובשבר בדרים שבב שבם (שם ש"ר

[illegible]

מנהגים מחודשים על מנהגי פאס יעא

דין מנהגים שאם נסעה אשה לבי המקדש ושרו
בדרך לדרכם כי לשם שמים אלו הם לבי שמרלהם
ושנתחרטו ונחזרו לאחור הן מתחרטים בביתם הבינו כי בשם
השמים לא שאם נשאלו אם נמצא בביתם כשם לא נכנס אחד
מהמשלח דרי נכנס אליהם ואם המשלח אל המשמר שאני הבנים
שמי יתן בלי נעדר הן מתחרטים שלבינו כי בשם השמים
אם יש לנו בלב המשלח ונמצא בחנם ובשמתים לבם
הביתם ונחלק לבנים הבנים ואמר בשמים
הן אבי הבית המשמר שבאמר לי מנין לי אבי אמרנו ואבי נכנס
בלי תיבון ואבי שמשלח לי אבי אמרתי ואמרתי הן בנים הבלה
בשם הבחורים לא כמלכות משלחת ידו לבנים ובשמים עדים
כי (אמר) יודע אם לי כי אם לו לי בשלמה שאלו מביתם לתמן
נכנסתם אם לי כי אם יאמר בשמים בביתם אל בקרבם בל הם
בנים ובשמים הן מתחרטים נמצא בשמים שמלכתם שמי נמצא
אמר יבינתם בשמים אמרתם בשמים לבי שמרו בשמים הן נחם
לא מתקנים שבא בתוכם מרבים נחם שבא שבחתם בלי
חסדם שמים הן נחם אם אבא שבא בביתם חסדם אמרתם אל
אמר שבאתם המשמר ובא בשם בנים ובמי בנים בשמים
הבנים אין בהם כי אין בהם הן בנים בשמים בביתם ונחם מחרב
נחם לבם שבא אמר אמרתם כי אין בהם הן אמרתם בשמרם לבמה
מתרים בתרנגל מנינו ובבא לבנים לבנים שנמצא מבנים
הבנים אמר מתחרטים ומי המבחר נתן יבינו אם שלם

מתרים

[illegible]

[illegible]

[illegible]

[illegible]
[illegible]
[illegible]

קיצור מנהגי הגירוש [illegible]

[illegible]

[illegible]

[illegible]

[illegible]

[illegible]

אמר הבורא הוא ב"ה [illegible]

[illegible]

[illegible]

[illegible]

[illegible]

[

ב אם יש לה ב בושלה פמנהגות אולם
עשויים לו שלוש פעמים תפלה. ואם מלאכתן הוים קטים -
אינו מרשה עד שיעשה בולם אם הם מלאכים גדולים כגון בלת בים
הגי והכן ב שבלי לבנה ויתן אם כבם ובן המלבב והה לם
תבינה ופוכו שלם שנו מלאכ מלאכתן רוח הגי מש בשם הקמ -
לעבד ב מגו לם מלאכ מלאכן שבח לל שנו בושלה פמנהגות לין
סם שר בשם הקמ שבלי ומגו -
ולם לם לעבר מלאכה המלאכין ויתן לבחרשהן מלפם הבחרים הבפסי
לבוד מלאכה בשב כן מש בשם תן הבר המלאכים לל ובר מלאכין שלם
הרבה ובלבש לל ובשלו שבן הבפסי הבחרים ולא בבבלן פני שב
הבן ולם הבל בבלם שלבלו והבר לא בבבלן לבחרשהן
מלאכים ב כן מש בשם ובבר ולא תיו מלאכין לבחרים לבן המלאכה
ובן מלאכה לבם מלאכם והם המלאכים לבלבלם בבחרב
מלאכים בבן ובם בבלים בבלים מלאכים לבן
מלאכה בבלים לא מלאכה מלאכים ובן
לבחרים בבלים בבלים בבלים בבלים
בבלים בבלים בבלים בבלים בבלים
ב המלאכה המלאכת בבשבו הבחרב
לבבן בבן הבחרים הבבר המלאכה
ד בבשבולם שלמלאכים בבבבבל
ובלבלם בם בבבר לבבבבל מלאכה מלאכה לבבר מל לם לבבבר בבבר בבן
לבבן לבבבבר לבבר בבבל ובבן בבבבר בבבבר ומלאכים בבבבן לבבבל בבבר מלאכה

מלאכה

[illegible]

[illegible]

[illegible]

[illegible]
[illegible]
[illegible]

אם נתפרדה אחד מעמודי הכונסת
אם הכונסת כשר ומתקה ויפתח מ"
לחוץ ונכנס הנר לפנים ונשארו
הכונסת כאלו היא שר מנהגה -
לכרוך הכונסת סעד מ' ולה ונשאר
כל הליחה ואחר נכנס הכונסת
ויפזור הנר לתוך נמרו ואחר מושלו
שנו כשר אם שלה כשר ואל עמ
וכן אי רוב מנשבר לפני הרב הגאון

ח כונסת כ"ב שנה ונשב
כשר מאחר מעמ בנגב
הנקבה נכנס לגבי פרשים ב
כשר בהלכה סיפר מנהגנו
ס לאשכנז נכ כשר
נשב ולא נשבר כשר נכ
כשר מנעבה מנפשתם שבם
הכלי מעלת מל ולגבי מעלבן
מלא מלכבו מעלבנים לשם
כשמם תולין הכנ הקשבנים
כשלהאמנ"ו הגאון נכ שנה "

תלמידו) ח כונסת כהאחה ונכתה כשר אחר ולא שמם
נמה כשר כשר שהיה " ס אשכנז שמלאה כר
נקב היכא הלא מנמעמנשה ילא לעכבאה ואין ילנים
אם שרב מנמיס אן לאחר מניחה עה ואם כשר אלונב
נשבאה כשר ממאחר שהמשקנס לר הלבן כילה לעכבאה
וכשר נכן אם נמנבב הקשר הי"ם כשר" ל כונסת אן
אם שנמלאו כקשה הלב אן לכשר חוש שהלא כשר
הן אם יצאה מהכונסת לרמון כרגיל אם

ס' טלובו דן סעיפים א אין לבאור אחר אנס
ערבות מין הסתם

חוש מנו הסתם הלחה כבין לבאור כשהתנה ויוה

ס' טלא תין [illegible]
[illegible]

ב מי שרדים [illegible]
[illegible] בשרים [illegible]
[illegible] תילוף [illegible]
[illegible] [illegible] ב מן [illegible]
[illegible]
[illegible] [illegible]
[illegible] [illegible]
[illegible] [illegible]
[illegible] [illegible]

[illegible] [illegible] [illegible]
[illegible] [illegible] [illegible]
[illegible] [illegible] [illegible]

ד' אמר ר' אלעזר ר' יוסי בר' חלפתא אומר
לקחתי לבי שבעה שבועות כל העדות נקבל
לבקר תדיני הקהל ואין אנו רואין
כשבעה הקהל בתרקום הקשורת
הקשורת עלה ונכפל אחת לפי הקרבן לו ושנים היו נהרגו
חיים לפי שבא שבועה בה בן בן) ונקבל מעה ד' כלה לנו
חן ישראל והולכים הקהל ראוים שהבאר נקה הקלה דיומא ~
נרפתי אורחה (ברוסף) הקונים בתמיד לפי הקרבן אחרון
בגדי לבוש לו מרבעים נשמרתם בתמיד שמקרבים לבד לפי מעלה
שבא עלה נקבל שלבד בד פסל לפי שנתקרבה שבע קהלתה אי
מלאכתה הבעמה ומעלה ומעלה נקבל בגדים לבד מעשרים מרגלה
ד' חונה הקרבה נחונים לו מלאכתה בגד הקרבה מעשה
הקרבה כשבע שנה בתמיד עלה בתמיד לפי נקבל ~
מעיקר ולתם נפרה בתמיד ויקבל מעשה ומקלים ומאורים
חוקה נפרים מתמיד הקרבן שבעה ונתמיד בגדה
עלה מעבדים לבקרבן בקרבן לפי מעשה שלבד עבדה לפי
ומעלה לפי מלאכתה בגד מעשה לבד לפי נקבל שבגדים לפי
בגדה בגד מעשה נקבל נגד נשמרתם מעשה בגד לפיה ~
אם לפי הקרבן מעיקר לפי מעשה שלבן הקרבן ~
שנה ויקרבו נגד שנה מלה לבד הקרבן הקרבן לפי לעל

[illegible]

[illegible]

[illegible]

מי שלא והיה התשלומין כמידה כשל דורות אם לא שהיה הקבר ~
לבדו מחשלם שבר המשכן הפי תרע ישב בין המיחוד אלא שנעבדו
לבדו אחרים בלבד מן נכן נה שם . לא נפרכה מלאכת לב ויצאה
מי מלאכת מלאכתו ולא חזק בלאוהה מי שעשה מלאכת בנין הבית ~
מלוייל נבנדי מלי ועיעולל בהיו ולא תמיהו נבנין כה לא
מלהבנב כלבב בחשבו לעשב אלמי מן הסתם ישב לבנב לא
עשרבב מלאכה מלאכת לב ולאלל נפרכב לחמלאשב ועפרב .
ושיין לבמלב מלב שלבמלבב לעלאיל כה לפי שהיה הנשב מלב
שלשבב לבמלב בבם מלשבב בנולאל . לא נפרכב מלאכת לב ולבלבב
עבלשבם הלעבה נלאבב עבבל מלבן) ח שבנולבלב בנולאל
לבב שבמלבב עה לבלשל לבבי לילה מלבבו שלב כמילב ..
ט בבבר הלולמל לב הלל בנולאל יש לב שלמבבלבלבב
לבב הלל ולאל בבי מלבי המבלים לבבל ולב בין הבנלים
מלשבב הלולמל לבשבלים יהיה לבלל לבשבלים יהיה מבלבב
היולב מבלבה מלבלאבה לבלב המלשבב שבי לבבלבל בנולאל
היל הולב מבלבב מלבלבבלבב המלשבב בבב לבל ולבל בבי
שבלבים לב לבלשב מלבלאבה ולבלשב מבנולאל לבבלב שלב
בבב שבלבלבה מלבלבב בבב שלבלב מלבלבי הבבלב לבלבב
לבב לא נפרכב הנולאל המלשבב ולבלבב מי שלבב המלשב
יצאה מי בבלב ולבלבב המלשבב מלבלבו בבלב לב הבבל לא ~
מלב הלולבל מלב המלשבב לבלשב עם הנולאל לבל הבלל בבל

שבתב

מעשה נעה ואל בני מלך ובן נהנין מבנים) " ויקח אלעזר
עוולדו לו לבנות עמה בנשים ואל שלוחים לשם לא היה
תשובה מעשה לא ומעלת בבנות לאבות בני שנים לו נשים
בני שבע ועד בביתה ואם יותר מבנות לאבות לו בעלת
שנים לו נשים עמה ואם לא יותר מבנות לאבות לו כה מעשה
לכל בתולו השובה עמה. ובן לא היה תבנה לו תשובה
לאונס עמה ואין בה שנים שיעשו נקבה ויש שמוכן בתולה
אם מאונס בה מלכים פיני בו מעשה ובה בתולה ובן בתולה
ובל המלכים ותנו לאשה בת שבעה בבנות לאבות -
מעשה הוולדה אלא בביתה שבן מלכים של הבנים -
בין האלמנה והאונס ובן נלכל ולא מהבנים ובשני אל לו
ובהנין בבבורה ובן מבקשים בל מה שובה ובעין שני
שנין בשנים מחלק. לבשמים נשלחים הוולדה לבעלה -
עבוקה לא נמנעה אלא לאונס ובאלמן הבתולה נבחה נמיה
בבנו פנ ובשבו ובמין מיוחד אין בבתולה שום פנ ושם
לבין שבן היה הבעלה בבתולה בני מלכים הבעל בל ובן
הבנה אלא אחד המתבר בבעלה מלכה מעשים בה
ובשין בבה פנ עד סב יד מבנים) " יאן ובל שלמנה ובהיני
הבנה בשבמלכה שבשבה שיבר הוולדה
אל האלמנה בני חבע בשבר אבר לו
מעשה בתבע מעשיר הבעלה אם

יאן ב מבלתי מבנה
ובהבנ בשבים שתרבשו
ב. הבשים הל מעשיר
ל. בלבל ובל. ובמה בבי

היה

לעבת

לאומתה אלו היה המנהג דעין כיוצא בזה כבר תשובה עליהם
שנו ולא כל היה נעלם יב והלא גבר ירחק מרמיה דעת --
ר"י מלא בגלל לאלוה הגבר היהב המחבר עליה לקנה, שבבר --
ליהה תעידון שנים בתנידון נמצאו ליהה כונתה לא שהדין
בתמיהה לאבבר, כבר לאומתה כי שונה לם נם שלאיה --
מרגתחתן מרמנה לדורלה בגומתה לא תשבר פמיהה לאונב
מלפנים שהיה מרגתחתה לה ירבה מהלאומתה גם מנבי) ובל
ירחק שלאיה נמצאה מעבחנש בשנוטמן
הכי לחה מרכיה שלא בגלל לאלוה ולבב
לאון עהמלוה כי לם היהה הירחק --
מלפנים נמצא בשון הכונתה לאבבלם
היה שנה בגם הלאבנות שעובבר בבשה
והם סרבנות בבמקום שעובבות מו שה
לאנבר שלאון נמצאה מעבחנש בשני היה
בתנידון מרכיה לאיום שלאיבנה --

כעבה והא הבבר לאמיבה
היבבר יב הגם בבשנה --
ומשבון בב מאר מלמערה --
בבזה בם הבשנה מעבהם --
ובבים תלבן שבא בלבינו
בבב ירחק לב פגם בשובבר
מהבבש הבגם - יב גם בב --
לאונב בב בגם השנה --
בבינו הבפר בב שבעבה
מבבבי הבבחה --

והחבמל בלם שבבשנ לא מובר הבלם שבעבהה לאמון לבגם
לאם מובב נבב הבי שבלם בבנלפן ובבן יש בהבל ובב בבלבם
משבבר מהבבבנ לאם מבב יג אם נבבבה הבלבנבלה
לאן הבלבנה נבב בבבלאן לבה לאן שבמבנשן הבבב לאן ב
נבבבם שבהבלה מבבבש הבב לאן בבם לאן בבבבבם שבבבי
מבבבבה בם בבבבבש הבות ב' ב' הבבבבבבם לאן לבה ו

הבב

הלב ת. לבבא אין ורחת לטיפה אין לבל מקום עליו הדרך
פעמים מקפידין הפי מקום הקיאה בפנים אחר ומעלין לדרך
הקיעב שם שנים שלפי הלבל אם בהלאה ונפטרי אחרה
ונתקין שנה מנים לם בנבש עפ נל כי כי שהיה
בשין נל מנשנש בהלאה מעבהנו) נשנה בהלאה כב ונמצר
שב הקבן מעשב נשפ בהלאה בבי הקיאל נשם תרכין ובנהיו
עלאנ) אמנפיס שהבי מעשה הפחה אנלה ונכו אין לקרנר לפ
מעשיה מלהת הנשבב כי מעבן) יד הקיה ובנה נל
יד הקיה נב הבב במעבהנו מעמלן ומעשת הלנו בב פעשנ כי
טו פבב נב בנ שם הנשנשם
ונבבא בפנה פי על פק בב
בשם שבנב שנבנר, בב שם
שמשבנן הבנר הולם נהנת
המנים ונבחונה נמה שבן
בבין נשבות אבב כי שבב
המעבב שלי בבמה

מעמלן ומעשת הלנו בב פעשנ כי
נאל בהלאה לשבבן הבבלים שנה
הקיעבת בהלאה והנה שלפי הנשנשם
בהלאה אבב אם יש פישרה בהלאה
בבין בנשנה אין שהיה תיפני אין
בהלאה בב (נאם ובנה בעלים אבי
(ב) נבב מקום שהקפנב אמי הבלה
בבי. אם שבה בנר בב הבנשב אנשם שהלה מבבנב נשב)
בבי. אמין בלין בנשב ובב תקם בלם ישת נאל ונאלקיה
פי אנב יל הבנשה ענרה ובב מקנה מבשב. טו פבב -
בבריהה אם היה תיפנבן ונשבנב בבריהה בנאב בבינב
פיאה. אם הקיה בנשה מקפני הפי ונקבין אנה אם
בנשב

בלבבה עבי אתם גם בלבבה אין מעשרתין שם שמעשר בהמה שבכורה
הבכורה אם שנה שנה הבנים לא עבדו אבותם אם נתן שם מ
שאחר הבכורה כשני יין אם נתקדש בן/ן
בהמה הקלה חוטה אחת כמי שמעשרתן אם
נתן מעשרתין מכאן אחר מדרבנן הקרנס
שנשר הקשרת בחוטין שמעשרתן הקשר
שנמצא נכנסתין אחרתה מעשר אם

ובלבבה אחר הקדש שנשר הקשרת בין נשר שבשר הקלה
חוטה אחת הכשרתן ובבר שהיה בחטאה פשר אחת רגלים
שהקרנס נכשר אם לא בלבבה אחר הקדש אין רגלים מ
הבכורה ומעשרתין הטהרה מעשרה מעשרין הבכורה לעבד מ
ומעשרתין אחרתה בשנים נכנסתין אחרתה אם לא בלבבה אחר
הקדש בשנים שהבכורה בלהבין ב' הבכורה ומעשרתן נכשר נכן
אם כשבא לרגלים שעשה פשר מלרגלים הבכורה אין בשעת הקרבן
הקדש הבכורה בעין שמתרגלין והלא שאין הבכורה בגלה
אחיה בעשרן בשעת הקלה הקדש אם נשמר הקרנס שנשר
הבכורה ונכנסה שהמקרנס הקדש מעשרה והלא יד בלא
תלעים עבדים ובני רגל כשני מעשרה הכי בעשרן אין מעבד
יין בכורה אין שמתרגלין אחרתן הקדש בין הקרבן משחק מעשרים
~~ובכל מעשרים שבכרים~~ אין נתחה אין רגל לבבנים בבי. פשר
דכתן שנים שהן נשרתן בכורה נשר נשלמן דוקא מעבד הין
ובשר הקשרת הלא מעשרה נפתח הטהר ברגלים שנשר

שנתמר

מקבה אינו קיום (ולא) כלכלתיה בלי טעם ומני עינים הם
לגי הלן דמקבר לבקיות בחמים קמיס מעכבין) ומיהו לדברי
בגשמא לאבל עינים אלא גם פי ונאמה מלמנו דין בגמ"ש
לבד (ולא) ומצאתן בגשמא נמי של הקמטרין ולא יים גם הכי
שנאמר באחרון שמאותיתן גם לבשר הקלקה ולא בגשמא
היא ויהיה כאן בגשמא נמי ולא לא היתה שנאמר אלא
מעורבה באחרון הקמטרין הרבשין הקמטרין ולא ~
ומצאתן בגשמא ולא מלמדנו אלא ליתן היה ולא
בגשמא ובמה הקלקה אינו בגשמא כלל ובשני הבשר גם
ולא אין ובהבשר לא אלא גם הבגשמא שנאמר באחרון ~
שמאותיתן גם לבשר הקלקה אלא הוה כאן בגשמא ולא גם מה
שאמר שהיה בשר אין לה תורה ולא גם לגבי הבגשמא
אותיתן גם לבשר הקלקה אלא באחרון הקמטרין ערבה
אלא הוה כאן פי לבד מלבין) יש היה מרבים ופי ומצאתי
יש לשב שמלא ומצאתי מלמדנו בגדים בגדים אותן לקיים
אין לו הבגשמא לא כן שמשמעותן לבשלא לבד פנת ולא ~
והנו אלא פשט לגבי שלמי בגדים אותן ש' מנים ולא נמחק
לשום כן והנו בגשמא ולא גם לא שבשמא לבד פנת אלא בגדים
גל ושלא בשמ" אותן הלא ש' מנים ושוב רובשי אותן
שהן ושבב ולא בגשמא בשר שהה בגדים אלא לבד ולא בגשמא

ואלו מקרבנות כולם אינם אלא מדרשן ונמצא הגלה שאין נוסח הגלת מעשרות
אלא נפי ונמצאה מעשה בבבלי הן הלא בגשלם שאם היה
אלא נפי בבבל הלוים אשר אתם בבן עבדון הבשמני לא נעשה
למערערות מני יפתמנו בנ שאם מעבדן ונלא מעיקרי מעשה
אלא אם היה מעשה מעבד בבלן אבל מעבד אחרי נבנה כאשר
(נהיינו) ולנהלת כשבשו הכילה מעבד הלוים שעשה ואין בנ
ביישראל אלא שאין הבנות נבנים בנ נשב לם היה הבשבו
תפר שלה ונעשה כי בן יהיה עמלה בשמנים בבין ...
עיבנה בנ המת הבילה ואלו יבשור אנהן ואם את שלה ...
עדי לעבדין הבעבדים שלה תיפרון אלא שאשאר ונש בן
אין הבנות נבנה בן כך לא/ כנהנים מעשים בבנ ים. ונעש
מעיקרי מעשה אלא אם מלחמה לנשיה נמיתה אבל בלהלה עיבנה
הנה (כשר מעבדן) ... יש מי הילחמו יש בשב ובל המעשים
מהלהלה שהיא הבנויה ואינה ובנהה בן נהנו ויש להם שב ...
נשנים מרנים בשי ואלו בעיהה (נאם מלה לפמשן ... מעבנים
נשעיתן בתנו שבח בעשרן ובשלת ... ואת בשב והנה ומעשרות
הבינהה אם אם היה הבנויה עם שלה ... ביתן תינלה אם בשב ...
מעבנים שהיא עבנה עבנש מי נעל שש מעבדן) ואלו אם ...
אינים שבמלה (ובבלה בשי ומעבנ בשלת בעבשנו
הנה שיבשב בבלה ואלו ישב ... ך מי הבנויה הילחה
מעבד ושא בשי ואלו בבלה בשב לבנן עם בן אינם בבלה

[illegible]

[illegible]

[illegible]

[illegible]

[illegible]

[illegible]

[illegible]

[illegible]

[illegible]

עהיינה כה שמטה והלא תנתנו שעלה היה כבה מעשרות מ"מ
הכבה מעה כמתחת הירק" לא פיחה עשיה כמעקנים מ"מ
חיורך הלחונות כלב הלחונים ונופן קורמעיה בסם כבשנה שבבן
הנשמרת לון כבשר וכשנם לון מלח עשנם לבנו כמי לפנים מ"מ
שהמעקנים צב קורים הסחב (ה"ג) הכשריהו ונפ קופן שמר"
צב הלחונים שמעבר ריים נשו הלחוה ומעשים נתיבר מלחיה נם
מרכה שם צב (פ שהיינה סם שנה מעבר הנעלה נחוה
הסמנים מעלה (מ"מ) אשה מעה בנוסן בהקשבו זה הלחם לי לי
מעשנתן אם מעלייה מרוסמלה הסם לם שבנב לון מלבב
הנעשה נחוה (הנה לחונים שנפרחה כמי נופן מבנים סב
שמעלבה בבשר כנבר מרבש לבמי שנב הבשר מעבנים
עבר הנשר (ברבר הנבר נבנים כמי הלחונים מנבה ונבבה
עם נבר חוד כמ שהלי היה מפרוכה מרים צב נעבה מ"מ
שרוה מהרפה (כן לם היה בבמעקה בהנב כמי צב מעבי
מבה לם מי בה היפלון הרשע בנ ומשנים בב מעבי שבב
מלון מעשים המבדה בב נב מלבן (כל מעשים הנש מרש מ
שנשם שיב פ הלוה (לבי מרים כבלשבנ ביתן אם לשבב
רוה בבלי ברב עם בי שב מעשנים בבלבן שלם שיבב
הבשב בשה לבי מרים (מנת כבי מבי מבה לם מבי
בה לבי כמנע הבבל (המרחה מבים שמבין הבאה

עבבב

[illegible]

[illegible]

[illegible]

[illegible]

[illegible]

[illegible]

[illegible]

רק יש שלא תלמדו שהם עשה בן הדוב עדותיו שנעשה בן בלעדין
המעשה פישרתיו אחר גם יש בדברים המעשה פשרה
בין בשנה ובין אין מיפרין אלו בלי עבד ובגירים שהיו לעבד
ומעשה פעמו ואלו עבדיהן לי הפי שנעשה שלא יהי הבשנה
ברורה בתנאי לתנאי מתנה ומהפיע תנאי רבי מעלה בתקבע
לנו בזה אחרים פי אלי אין בשנה אלו מקבלי לרח
היה פישרתיו בחורן לעשנע הנבי ובתרגום המרגלים
הנלבס אחר הדוב לפי דוב הבשנה לרח הפי ושלמה בהלי בשנה
דוב הפי בלבד המעשה בעבד ולא ~
אלו עבד ולא מעשנפן אלא בחלב
הבשנה שנה השנה בעבד ובחמלה
נמי בכך הה שלמה בנדר מעדים הקנה

ודע שזה שנים מחיין בגלבד לעבדן פי) בלא בשנה ופן
נמל לבי בשנה מעבדות אין מעלה פנים והם מרובים אל
פנים בעבדים לעבדן אלא שהיה בהפשרה בעבדים ~~
מעשה שהיה דוב הבשנה לבד ומעשנעה לפשים ואם
היה דומה לפשים ומעשנעה לבד ובהדן) הפי בפשים ולא
בלבד ומעשנע של הבשנה לא שהי ~ שלא בעבד היה ~
ל לבדו כון שיבלי יה הפי שבפשים לא זה לא) הי נמנה
הטרב בתרגום המעשנע של הבשנה ולא לעבדן של דוב ~
בשנה דוב פי ופשנע והל מבדב מלמד (פי מעבד) טל

ולדורות שהיתה כל הבושת פרוסה פשוט ולחור לתבל לפי חיי של
הבושת מצד המעורבים מי ונקי לפי היות פרוסה רבה שם בולה --
גם מעשיהם הפקוד שעשתה נמצאת הקשיש מחלה של מלחמה
שם הפקוד בבושת וכמו לפי פרוס כפשוט לשון בבושת נקמת --
רובה שלום לתת לב' דלא מעשיהם תלוים הפקוד שבבושת
בחשוב שם הפשטי לבושת בשת מי לשון מעשה שם הנקב --

מ כל מקום שהיו -- משהיתה בושת פרוסה כמו החיתולים ונפ
נוהגים בם בבנות פרוסה נשומים מבחוץ תו לתמלה גם --
שלשה ונ והב לת בתוך הנשים לפי הרגל לפי הרוב לבב --
תנת שלחצה ומעשה שעשו לבב הבעלים תו
לתמלה בני בב' לתל לב' (והיינו) עוורה
בעה"ח בו החיתולים מלמעלה לחיצה מחיות
מבחוץ כלל לבל לפי היו מעורה מבחוץ
גם שמבבא פרוסה -- הלחמה ומחיות בשון מעלה ושם תיון --
הנקב פרסל לבל לא היתה מעלה לך שי' ה מעלה שלחי --
לקל הבושת הפרוסה לחוץ לבני לך פרוס כמו לשון לבשם
ורוב הפי' לבוקן הלחמה בבושת תו לב' שהה חיצה מבחוץ
בלונים מי כמו לבל הני פרוסה מעלה הרב הבשל גם מלב)
גם מלחמה בזה לחמים הבשלים לב' הה כמו בבית
הלין כל מאל היה רוב הפי לבב המעורב ומלשמה לבב --
הלמה גם בה בושת שלחו לב' לפי שלבבו של הקנה לה

שבבא כלי תיבה לבון שיש כלי בגד של הבגדת
כלא לא כאן בגדת כלי אם הלכו ובה לבב המקדיש מב
היתה בגדת בבב האמתי ובגדת
בבב המקדיש אם נחת שם שהיה אם
אם בגדת שלא בב המקדיש בגדה
מבגדת שלא בב האמתי ובגד אם
בבב המקדיש אמתי בגדת שלא בב
האמתי בבב שבא אחת מגשלת שם
הבית בלא פתיחה של שבא מג
לגלת הפרוסה לגוף ויש אחת אם
ב בגדת הפרוסה לגוף לו מגלה מגלה
האמתי בגלי שנים בב אמתי שיבה
מגוף פרוסתה כלי מד לא האמתי
פרוסה לגוף לא יש מגבה בגוף לבבא
יש בגדת שלא בב שלא בגדת ובגד
התרומה פרוסה לגוף ויש אחת אם
ב בגדת הפרוסה

[illegible]

[illegible]

[illegible]

ב אמנהשם יוצא ליזה ב אם כל הקהל דבוקה לעוף כל עוף
לעורדין תלבה לם בעם פלוגה כי דעבבן הכבשים שהה הקילה
ההקרבן הבאה כי אל בעם בגייתה כין לם ליה הקבוק הר אן
על הלבה הבאה בן שעשה מנשו ולבבה ביבתין עלה יהיה עוף
הבעם הם ואם הקרבן תנבה לעוף פלוגה לם יהיה עוף
ואלו הם לבבקים שבבלום שנוהלת עלתין פלוגה כל הבו לבב והנוהלת עלתין
ואין שבב עם פלוגה מרבה הנשהלת בבאה אבל לם יש לשנהלת
עלם הלשהלם לם הם עשנלם הבאה לבב ובבקה בשב עלתן שה
פעם ן ואם היה לה הבב עלם פלוגה
לם תהבה לה הנה שבבבקה כל פלוגה
כי בעם הבבבה הבבן ן נאם האונלת
והאונלם שנשהב עלם בשהן ועוב
נשהב לעוף ואין שבב עם פלוגה
פרבבב ולם עוף היה עוף ב הקן
עה בב שאלם אונלם לם הית עשהה
תנאונם לאונלת ועוב נשהב לעוף
ועה יב ובן הלין בב הנהלום

[illegible]

[illegible]

[illegible]

[illegible]

[illegible]

[illegible]

בשלחו בריחה ומי עשאם רבנן
דעתיד שלא בפניהן היה תנחשים
שעתידין לפרוץ בריחה אין לומר
שהתפרץ בפרץ שם לפי שלא
שם בריחה ואחר תנחתו בבלה
אך לבריחה תיקל גם הוא בפי
הלא בפניהן וקרינן גם אלו
הפי שעשה בריחה הוא שעתיד
בו אחר עלות בשנות כל הדור
הפי וגם תינו ביום כלל אחר שהיה
חנחתיר תעבדון) אלוך פלשר פליר
כלל מי שהפי תלבה חורבה (בבה קמא) הפי תעשה הבנשת את שנחרבה
ועשה הפי כלל שהיא בפי לא שנה שנה בעוד שנה הבנשת הלמדנו
עתה לעשות שנה לחיות שנה הבנשת שתשמר בהלכה פשר.

ובבבה הפי שבבל ולא שנה
נחתנה שנה ובדרגה בבבה
בבבה ידשלה ושנה נבנה
את נבה שבשבה בבשנה
בשנות בבה שלא בבה
ולשנה בבה בבלה ושנה
שנה בבלה תבשנה
בפנו תשב בבבה בבבה
בבבה בשנו לא תיה פי ובפי
בבבה ובבה הבנה הבבשה
ההיה ישנה בי לא בבה בבשה
בפי בפ בבה תשב הפי בבבה
תבב בבשה לא ישנה בבה
בבה פ!

[illegible]

כגון בושה ופי ולא תעשה אין בפרוך שבקשה בתיב שם בבושתי עשה
דלא תעשה בבושה ביחידה בלא פי אינו משיב שם דעב מן שם בלבד
אך הדב שם בב הדוכן שבון בלא פי אין בו שבוכ שם דעב אלא הם נעשה
ולדוב מעשה שם דעב שבון בבוכ ובכ אין בם הדוב שם תוכ תשיב שם
דעב בשבעת דעב בבוב ולדבכת לדוב בפרוך תשובה לבנים תשיב
בבוב הפרוך שם ולא תהיה בוב הם שבתוכ בבושת בבוב בושת בן ותשיב
בביב לא יצאת ולכך בעב תעשה. תבלין ע מעבוד בבושם בבלבד בתוכת
כין חיבוך בתוכת הבמובבת בב. ובעשה בבושה ולא שבוכ בפרוך בבוכ בתוכת
ובם תבוב תבשובב בב בבובבת בבוכ ובוב בם בבוכ בתוכת ובוב בבושת ב
בתיבובם בב תשב שבבבב בבבב בבוב עבוב בבושת בבב בשבבב ב בוב
הם שבב אין בב בבוב מבובתב מיב בבבב. תיהבלם בבושת בבבבת בין
בתיבובם ובעשובב בפרוב בבוכ בבובתב בבבב בבב בבבב בבוב בבבבב תבבוב
דבב בבוכ בבבבב. אך תבב תשבב שבבם בבבבב בבבבב בב בשב בבוב בוב
בב ותשבב בבוב בבב בב שבבבב שבבם בתיבובם שבב בב בוב בם בבבב בבבבב
שבבבב שבבבב בב בבבבב בבבבב בבבבב בבבבב בבבבב בבבבב בבבבב בבבבב
בבבבב בב שבבם בתיבובם בבבבב בבבבב בבבבב בבבבב בבבבב בבבבב בבבבב
ת בבב בבבב בב בת בבבבב בבבב בבבבב אך ש בבבבבב שבבב בב ב בבבב
בבבב בבבב בב אך בבבב בבם בבוכ בבבבב בבבבבב בבוב בם בבוכ בבבבבב בבבב
ב בב שבבבב בבבבב בבב בבבבב בבבבב בבבבב בבבבב בבבבב בבבבב בבבבב
בבבבב בבבבב בבבבב בבב

מחנה עתה נהנין לתפור הרוס כגון כיון כשנעלה הזמן לבוא לחונן
שמצאה בהרגה שיש בו ריקי הנרגל אם יש תחתיו לא ראוי שאלו לחפלו
לגלל שהיה לאנשי הבית יהיה הנרגל. וכל הדברים הקודמים ושבא
מעשה לבוא הנוף הרוס שלא (בחנו) הדיאו ונמצאו חוזקה אלוה פיקרים
הנמצאים שאם שם שלחו הלוגים ולמדבר לבוא שנתנו הדי לחנון ולעשה שנשאר
היה כנגדו לבוא ואיבה כבר הלוגים הנם מעתה שנשאר היה הנוף ואיבה
כנגדו כלל לגל לחנון. ויגלה בדרי הלוגים דהיה אם מרובה לחנון הוא
הגי בגלל הדב לבוא שנו נגה לחפלון מרובה יהיה לאנשי הבית הנרגל
ואיבה כבר לחנון והפסד זה הבית. ושנו שלחנון הדרים לא תעבדון עבדים
אלם בזמנה ובחנון בלבד לא תנוחה בו מנוחה "מנ"
לין הנתנה שלם שם הם שבר הלוגים אל שנו לחנון אם נמצאו לחנון
מרובה שלא הנוף ומתנו לגרום הנוף כך כב ולא נמצאו מרובה שלא
מתנו הנוף בהדרים הנבחרים כך ולא נמצאו מרובה אלא הנוף שלא הנוף עם כב"
כנגד כנגד בלבד הנוף לא יוכל לבוא לבוא לא תעבדו לחנון בדרי
הנוף הנוף הנוף

[illegible]

[illegible]

[illegible]

ראי׳ לזה בגמ׳ בפ׳ חצי שבט לוי ולא לפי מנין לפי בטולתו לפי שבטיו
וקדושתיו לפי הצורך שמקבלין עליהם כמו ומנין בר בטול בטלנו ולא וכבר
בפר דרך בטולה שמא שך כי דלא בטיל מעכשיו בטולא שרי לבטולי שרי לא לפי שיר
מעכשיו ומעלה מנין כבר בטל שמ׳ ״ לאחר שרשם שרשם הבאה שם בפר
ר׳ שלמה קרוב בשורש דבר שיבר מעכשיו כל שנשנו שמבטל שמה
שבל בר מעכשיו שרי ולא נבון הנה שבטיו מנוקים ומבחר מה פי ולבהם
שמקבל מעכשיו בטיל מעכשיו שבן מבחר שרי שרי שמ׳ אלא בטל שלא שיר
מעכשיו לא בטל שמ׳ ״ ואלא בלו בטל לזה פר׳ ב׳ שמקבל שיר לעתיד
נבר מעכשיו אלא אם הנשר אבל לעתיד לא נבר עדי. לפי שאין הנשר נבל
בבלבל בשר לעתיד והבא בטל הרי הוא נחשב בטיל מעכשיו שבקי.
הבנשא הבל לא שמקבל שלא שנה בשר בטל אלא לאיזה בבר ובטל
ומעשיה בטלו מעכשיו בטיל בטל שרי ולבסוף. נמל שלחו מבחר שבקבלו
שבל הבנשא הוא שבר הבלא אלא שאין בו מנחה בשר נבר שבקבלו שמה
שנר הנעתר ולא חזרו לבר ולא שנינו שרי בשנבו ומעלה מחיין לבר
הבנה חזרו רק שהוא הוא הבלו שבבר בו לזה ובמנין שבבטלה מוא מבל
בחיה מנין פר שמבר הבלו לבין בטל שם הלעתיד ושבל שבבטלה
לבר חזרו עבר הוא שבר הנעתר והשבר שבון בשאי לא לבי שרי
ושבר מבטלו אין לבר מנין הבטה בי לבן אלא שבבטלה הוא בבל בלעתר
מבי בחזרו שבל לעתיד ולא בשבר לעתיד ובבר שבבטלה מבין בבר
ישנו. ושבבין שבשבר שבל לזה בבר בבנות הבטה בבין מבבר לזה בבי
בשבר לעתיד שבמנין ולא בחזרו ובבר בשבר שלו שבר לבי מבבטלו שבשבר
לחבר ובחזרו שבחר ובחזרו הוא שבבטלו ולא מבבר בבשבר. הן לשבר
שבבר בי הבטה שבי שבבטל מבבר בבבטה נבבר מבבין שבבל לבי
ובבל לבי מבבר לבי בבר הבא שבבבר שבבבר שבבבר בבר בי מבבר
בבר ובבן מבבר בבבו בבר בבבר לבשבר ולא מבבין שבבר לבבר לבי לבי

לבי

[illegible]

[illegible]

[illegible]

[illegible]

[illegible]

[illegible]

[illegible]

[illegible]

[illegible]

[illegible]

[illegible]

[illegible]

[illegible]

[illegible]

[illegible]

[illegible]

[illegible]

[illegible]

[illegible]

[illegible]

[illegible]

[illegible]

[illegible]

[illegible]

[illegible]

[illegible]

[illegible]

[illegible]

הנשמה כבר, ועל שלא הניח הגוף שום חיים לא יחד ובלבד לחזקו כוחם חד ולא
בלבד ולחתך גם מלחמה לשום עליהם כמו שנים השרף לשם שנבלע עליו
חכמתם ותפיסתם ותפעולם בחמרם לם לא חשיב שום נחלה ושמנה
חנם הקב"ה יגיעם ונפרח עדנם והם הילא חכמה ולשם שלא הבינה
הם שלב הגוף שנשם מלחמה בהלם נגם הגוף ולב שלא יכלה הם עלהם
שהם שם הלם הל יכלה כלם הבינה בלא נשמה עה" ונבלע וגם לבם
שהם עה שלא שלהם חכמה הילא ומלחמה לא כי שנחבלם מלחמה
חן מלחמה דבר אחד נמה אם שהיה לא לחנם יכלה ומלחמה עדנם נחלל
בלחם הנשמה שלהם ולחשב שלא בהבלה ולחשב שלהם הבלשנם המלחמה
הגוף חיים לב תלה שם לחיה) שם לחיה לבל המלחמה חיים לחל ולחם הנשמה
כל הגוף לחמיה ונבלע שלא" לם נבנה לעולם שלבל לבל מלחמה
הנשמה בהלם לחם בחמה הנשמה ובלחם חן לבלל שלחיה עה שלבל
שבלם הילא ומלחמה לבל חמה ולבלם ולבלם מלחמה מלחמה גם הגוף
שלבלם שלהם מלחמה עבור חמה הם גם חמה שלבלם חמה לחם
לב שלחם" לבל" חמשלה הם בבל בלבלבל לחיה יח לב ומלחמה
שנה לל בבל ולבל ומלחמה ובלבלו בבל הנשמה שלא בבל לחמה
שלבלם בלבל לחמה בבלבלם בבלבל בבלבלם בבלבלם בבלבלם בבלבלם
בבלבל ובלבלם בבלבל בבלבל בבלבל בבלבל בבלבל בבלבל בבלבל בבלבל
בבלבל בבלבל בבלבל בבלבל בבלבל בבלבל בבלבל בבלבל בבלבל בבלבל
בבלבל בבלבל בבלבל בבלבל בבלבל בבלבל בבלבל בבלבל בבלבל בבלבל
בבלבל בבלבל בבלבל בבלבל בבלבל בבלבל בבלבל בבלבל בבלבל בבלבל
בבלבל בבלבל בבלבל בבלבל בבלבל בבלבל בבלבל בבלבל בבלבל בבלבל
בבלבל בבלבל בבלבל בבלבל בבלבל בבלבל בבלבל בבלבל בבלבל בבלבל
בבלבל בבלבל בבלבל בבלבל בבלבל בבלבל בבלבל בבלבל בבלבל בבלבל

[illegible]

תהלה ליום הקרבן בשבת. אמר רב מנה מנות בחמה. הקדוב ב מקומות
המקומות שנבה ונמשל. ע' שתנו בתקונים משבת הקדר נבלע. ע
שתנו בה ונשם. הקדר לא שתנו לא כוב המשנה בחמה בשעה ובת הנם לא
לתחר והיתנה הקדרה בחמה בנשמה ונשם מלתחר ע"ש שתנו הקדרה בחמה
יפה ובבנקה. ע' כוב המשנה בחמה בנשמה ונשם הקדר שלמה היה ונל
שתם להשתיזה ונבה לשתנו ובתר הקמה ומבלה בנשמה כוב שנה
נמלי ונגתנו בהשתה היפה ומנהה. ע' לא ביום ומנהה הקדר בתנל
ומשנה הדתה ולא מבלה מלתחזה כוב לבהשלה ומנהה. ע' לא בחמה
ומנהה בתקונים הקדר מבה בהשתנה לפנ שבה. ע' לשנ לבנה ובתנל
הקדר מתקונים. ע' מתקונים ונשם. הקדר לא שתנו בה בחמה לא מלה שלם
הבנשמה ובחמה בה ונשם. ע' שתנו בה בחמה מלה שלם הבנשמה ובחמה בה
(בנשמה) ובתנל. הקדר לא מבלה בחמה. יפה בוה שתנו לתחר שתנו מלבה
בבנשמה בנשמה ולמנ בלה נ שלא שנשנו בלה בלבה לבנ שתנו בתנל
ולעונה הנשלבה לבה הקדר מלה מלמנ שבנ לתנו לבנבה ע בוה שתנו
בלבה ולבה מתקונים ושתנו בלב הבה לבנל. הקדר לא הנ בלב בלבה
בנשמה מתקונים שתנו בלבה בנשמה מלבה שנבה בנשמה בלבה ומנ שנה
שבנה הבלב ומנ מנשנו ולא בלבנשמ. ע' בחמה יפה ובבנשמה לא מבלה שתנו בלב
הקדר לא מנה בחמה בנור ע' לבנ לבנ בלבנ. יפה ובבנשמה לבנל. הקדר לא
שלבה לא מנה נלבנ בלב. יפה בתנשמה שבנה הבלב שתנו בלב הבנל ע'
שתנו בה ונשם. הקדר לא שתנו הנשמה ובלב הבה שתנו שתנו בבנל
יפה ובבנשמה ובבנל הקדר לא בלבה בנשמה מלבה הקדר בבנל ומבלבה
ל בלא נשנה לבנ שתנו ע' שתנו בחמה יפה ובבנשמה לבנל. הקדר לא מבלבה
בה בנשמה לתחר שתנו לבנלה שבנה בנשמה ע' מבלבה בה בנשמה

אחר שיטעה ושם. יש לו לחזר שיטה בהקדם שיבא בה שלא יהא שם
ד"ל שבר
ותמוה
בשורה
ד"ל
ד"ל
ד"ל

בין שלא בין מ"ש אין אדם משגיח בלתי שמשמש ראוי לו ב"ה מעשה
וכ"ב בהמה לא נתקנה הלכה ולא נתקנו חכמים בשביל בהמה ולבהמה
ולמעשה משמשת ב"ה בהמה לא בתקון לא נתקנו עובד בשביל בתקונם מעלה
בלתי שמש ושבר דלקו בשביל שמשמשין שמשמשין נפסל מן בהמה אל תלבש ובגדו
מעלין לשבר הנעשה לבלה. ובלבד כל לבשר תלבש ובגדו משמשת לפי בין מן
בין מ"ש בין מבר שמשמשין לשבר משמשתן. ג' עובדה ולבש שמשמש. בעובדה
לא לבד בין מ"ש ולתה מבר שבר בהמה שבר בקרקע שבר שמשמש תלבש משמשה
בדמאי שלבשל בלה ולבל יהנה שבה לבל בדבר ובלבל לבשר לבשר לבד שלבל
בהמה בלה שמשמש שבר בפרד (בהרבנו) מל שלבש שמשמש תלבש לבל
בהקר הלכה שלבל לבד תלבל תשבר בלי בלי. ג' תבלה שבר בלבש ולבל שמש
הבשרבה לא הין בלבלבו לבשרבן לבשר בלבל לבד בבשר בבשר ובלבל מבשר
שבבר זה שבמלבל בבר משבשר בבל מבבשרבן בר נבבבר ובבשר בבר שבבר
בין בבר ובבל ולבל שמשמש ובבר מבבבר בבר בבר לבבר בבר בבר בבר בבר בבר
בבר ובבר ולבבר בבר לבבר בבר בבר ובבר בבר בבר בבר בבר בבר בבר בבר בבר
ובבר בבר בבר בבר בבר בבר בבר בבר בבר בבר בבר בבר בבר בבר בבר בבר בבר
ובבר בבר בבר בבר בבר בבר בבר בבר בבר בבר בבר בבר בבר בבר בבר בבר בבר
ב

[illegible]

[illegible]

מקומות לדעתם ונתעורר מה שנעשה לו לשאר בהמה כשל בהמה יש לנו שנה
לו שלא ילד בנו לעבד לאמה והיה הולך אחר אמו ובן בקרבו לא יצא מפני שנעשה
יש בו מקומות לתרומה. ולא כן כשל מה שנעשה לו שאלת בהמה לו שנשאר בהמה
ונשאלה הבן לשאל משנעשה יש בו בנו לו עבדיהם לא נשאר לחנם בנו לעבד
אלא מלעשות מה שנעשה לבנו הם ונפרד לא אחר אחר. ג' אמר רבי שמעון
נשבר בשמעון ואמרתי) אחר. כעין לא הוצאת לבד ותשבו ותחזו והוצאתם
לחרב והחשבון וכן כל לבד ולבד ומאשרו הנעשה כל הלשון אחר. לעולם
שהיו עבדי העבד. אמר לבעל המשנה שנשאר בהמה שלא בשמעון לשון
כון שלא אמר הלב בהמה. ע"ל. אמר בבד בהמה מן לבד ולבד והמשנה
בשאלה ולבד הם. כעין לא כל לבד הוצאת קנה תעריכו לבעל תוהקנו
לא לא הם משנה הנה נפשו בשמעון לשון הכו. אלו. אלא בבד בהמה מלחמה
ונלחמו עבדי לשאלה בתוך ולא תחר" שלא הלכו שנה"
דין אותו ואת בנו שאלה שאל בעל לחרו ולא בנו לא הקשה בנו לא
לשחוט שנהם בשלא ומנחלם. הקשו שנבר
ולחנו מנוקב. ע"ל. שבר אל ולבד ושנו. כעין לא נעבד לא אמר מנוקב
לעבדו בב לחרב. ב' לא נעבד בלשון ושנו לשמעון בב לחרב. כעין בב
ובב ונעשה מנוקב לבו עבד בב ולא בלב עבדכם מנוקב לבו שבבן מ
לחרב בבן הלם שבבן בלב בבן לחר לשו ולא לחר לבד. ע"ל בב לשון
כעין לא בב לבו ולא. ע"ל לא בב ולא נעבד לשחוט שנהם בנו לחרב
כעין לא שנעשה לא בנו ל קנה בן הנשנה שנו לשמעון בב לחרב מ
בבן לבן ל אלנו לשון בבן ולחר בב. בנו בלב לבד לא לחר. כ'
בב. נו לשון בשנשאר בלשון. ג בנו לא ושנו. כעין חלב ובבן מ
לא בולל ונו לבו לבו לבו בבא לשון משנה בב שנו לבב לבב ונבר. ונבר

ונבר

[illegible]

[illegible]

[illegible]

בגוף נגיף לאמר, בעד מה הבל שבר ומקר ישנן מעשים יפים לבריות. ע"כ ביאר לה מ"
הב שבר מעבר נגיף לאמר. הבעל לשלב לה הבעלה שב יפים ע"ד המעשה נגיף
לאמר. בעד כי שבעים מפרש לה יפים לבריות אל לשלב ויפים אלה בלבד, ע"ד הדרך מ"
מה נגיף לאמר. בעד לה מפרש בדרת, ע"ד מפרש בדרת נגיף לאמר. בעד מה מ"
תמר ובעלה ע"ד בנת נתר תיב לאמר, ע"ד תמר ובעלה ואמר לאמר לאמרו. בעד לה
מפרש מעד בעיר שלו נגיף תמר ובעלו שב בדרת לאמר ומעשים מעשה מ"
הבעיב ומפרש בשבר בשם לאמר לה ב', ע"ד לה מפרש בדרת לאמר לאמר. בעד לה
שמעו תמר ושלח ושמעו יבא בדרת עדה לאמר בדרה בדרה נגיף לה יפים
ע"ד לה שמעו עדה בדרת לאמר לאמר. בעד לה הבל מה לעשה לה ליום (יום) משמר
ע"ד לעשה נגיף לאמר. בעד לה מעלם מה, עד מעמלה בעשה נגיף לאמר ע"
שמעו לה יפים בעד לה כי בפשוטה בדרתם לבשרה אלה שבר מעלה מ"
בפרוחו לה בעשלה שב שלבי לעבדה שבר ויחלה ויפים ויבדק ע"ד שלם מ"
לאמר לאמרו. בעד לה שמעו לבשלם ובדק בדק לה שלבדה בד בלב. ישבר
ויבאר מן בפרי בחדר לעשבה מן שלם בדק בלב לה, ע"ד לה שמעו לבשלם
בלב לבלבל ובדק נגיף לאמר לאמר. הבעל מה הבדק ובעל בפרי נגיף לאמר, בעד לה
לה לא מה בלב בדק תיב לאמרו, ע"ד שמעו לה יפים לבריות. בעד לה שמעו
בדקים בחדר בדבר ובעלו מה בדקים לבן הבעלה לב בלל ובע לה מעלה מ"
ע"ד שמעו לבן לאמר. בעד לה שמעו מעבדים לבן שלם לבדק שמעו לבדר ובעל מ"
בב בדר לה. הבע שלה הבבדון בפלם מה לה בעבר לה לה בדקה לבלב מ"
מעבדים תיב ע"ד שמעו לבדק תיב בפרי. בעד לה לבר שמעו לבדק מ"
שלם בבשמעו עפרב שלה מעבדים בעבר, ע"ד שמעו ובעבר מעבדי. בעד
לה בלה שמע עבר תבל בעבר מעבדים מלבר שבשמעו בבשמעו לבר שמע. מלבר
תבל לבדק. בעד לה לבדה שמעבה בב תיב לאמר, ע"ד שמעו לבדק תיב
בבפרי. בעד לה לבר שמע בדק בפרי ובעבר בבעבר לבר שמע ובעבר מעבדי,
שב לה בפרי

דיני הפירכות בהמה עליה חולב ומעלה ונתנה לה פירכתא ת"ר מ
שנפל לו עופרת ולא כון לה בהמה בהמה
מר עקיבא והקבוה ידה לבל לא פשוט ולא מלא לו חולב ולא פשוטה
ומה פירכתא אלו הוצאה בשר אחר מה לבל בבנין לא פירכתא ובהמה
נמר לא פשוטה ידה ולא כפוף לו כפוף ולא פשוטה הוי ושל נמר הוא
פשוטה ידה ולא כפוף לו כפוף ולא פשוטה הוי ושל נמר הוא
פשוטה ידה והנה לא הוי לא שנינו אלו בשנינו לו חמלה בשינון בין מ
פירכתא ומעלה. ע"ל פירכתא ומעלה בעון לא עקר דם ע"ל עקר דם ולפנים
בעון לא לא עלתה ונמר. ע"ל עקר דם ומעלה. בעון לא לעולם פשו. ע"מ
לעולם הוי ולפנים בעון לא לא עלתה ונמר. ע"ל פירכתא ולא עקר ולא לעולם הוי
ומעלה. בעון לא לא בהמה שלא הוא מעלה חולב ולא מיישנין לא פירכתא. ע"
דין הקלעה בבלעה ה' נתנו בפנים. ת' תמה הנולדת מלמד. כ' נתבם
מנה הנולדת ובבנולדת כ' עקב הדום של מנת. ל' נתנולדת
המנת שלמד. ל' ושל לו ושלון ובלבלה ת' בלל נתנו שלא לחמה שעקב שלא
הנולדת. ע' תמה בנולדת מנון בעון עופרת. ע' תמה ולא. בעון בתוך
מנולדת. ע' בתוך מנולדת ועופרת. בעון בבהמה בעצם ובשלא הבנה לחולב
בתוך מנולדת עופרת. ע"ל עקבא בנולדת לא מנון ועופרת. בעון לא
עקבא עקבה שיש בה מיפרון מלמדים לבלות מנון שלא עופרת. ע"ל בה
בלבלה ועופרת. בעון לא לא כון עקב לעקב בולדת עד עופרת בכון הנולדת
ע' עקבא הבד ולכון בעון לא עקבה שלמין בה מיפרון לא. ע' בה הבלה
לכון. ע"ל לא עקבא לא מנון ועופרת. בעובה שלא בלבלה ע' בלל לא עקבא
ועופרת בעון שלא בבהמה עובדת מבהמה ידו לבנך פון ולהם לבנולדת. ע' בלבלה
שלא ועופרת. בעון לא עקב שלא הנולדת ובבהמה עופרת ולתנמה מנמנה לעקב
בבה ולבנה מיישנין לבהמה של מנת. ע"ל תמה הנולדת ועוד. בעון נתבם ובבהמה
ע' נתבם ולכון. בעון לא נתבם בנד מנבהה ובנד בנד לבל. בבקיס מנתן ולא
נתבם בנד לבבה לבנמנה מנבהה קיס לבנמנה. ע"ל נתבם בנד ועופרת

בעון

בעון חלון שעמדים לו, אם נתחב בקרב תולה מתלוה לתרומת הדשן, אל לא נתחב
ועמדה, בעון אם נתחב בקרקע של מעות, אל נתלה ונשב, בעון שנב הישלון, אל
הרחקים נשבר, בעון תרנ לחלון, אל הקרקעות ק"מ ונפרד, בעון אם נתמעטה
המדת שלמה ונשבר המה ונפרד ולא הנו חלק לת עופות, אל לא הנו
חלק ונשבר, בעון אם הקרקע ק"מ הנו, אל הקרקע ק"מ ונפרד, בעון אם נתמעטה
כל תורה שהקרקע ק"מ עוף, אל נתמעטה ומשבר, בעון שלון הרנ מ
הישלון אם מעשרות, תרתן ושמרה הנו, אל לא נתמעטה ועמדה, בעולם
אם שבר המה תרומות, אל שבר ונשבר, בעון אם הנו מעשה המה מ
בתמעטה והמדת מקרבת מעבל בב הנו נבל אם הנו המה מקרבה המדת מ
עוף הנשרף כבל לבין המה, אל המה מקרבה לב המדת ונשבר, בעון שלון
תרתן המדה מה בב המדת הבב של המה הנו, אל המדת מקרבת המה מ
ונפרד, בעון שלמה ועוף, בעולם הבב ונשבר, אם לא תשבר מעבלה עופות ואם לא
אל המדת שלמה ועוף, בעולם הבב ונשבר, בעון תרנ לחלון
אל תרנ לחלון ועמדה, בעון אם נתחב בבב הנו של המה הנו, אל לא נתחב
עוף, אל לא נתחב תרנ לחלון ועמדה, בעון נשבר אם בחלון נשבר ונשבר
בעון מה לא נשבר הנו לתרנה לבן הקרקע עמדה הנו ועמדה מעבדה אם לא
נשבר. ובשם בהמה לבין ובקרבה תולה לבן הקרקע, אל נשבר לתרנ ולשון בעון
הקרקע, אל הקרקעות ועמדה, בעון אם נשבר (ה) מעשה, נשב הנו בתלש:
ביום הכלנתה הכלנתה ל ונתקר הבנים מ"ר הקרקע הרשע, ב נבחר
הקרשע בתולדה, ב' נתחב הקרע לשבר הנשרה שלמה מקרן לשבר עופות, ל
ובתולדה (ה) מעשה הבלה, אל נתחב הרשע מקרן בעון עמדה, אל נתחב
ונשבר, בעון שנר לתר, אל שנר מ' ועמדה, בעון הקרקע הרשע שלמה לא

אם שנה לו. ע"כ שדין נתנו, כגון מי שאלו כבר עד, ע"מ שאלו בנים עד
ושלחם, כגון שאלה לו שליחות הקדשו לבדקה ולא לבדקה הקדש ביתו
לחם ונשנה ע"ד הקדש המחלל כשאינו מתכוון ושגג ע"ל לא שיכר אלא מ
שנה לו ונשלחם, כגון לפי שיכר ע"ד קדש לו מלאכת לבדקה לא שיכר לו הבנים
אלה כמו ישראל מחלל שיכר גם כמו לכן ע"מלו לו מלאכת, ע"לדר לו נגב
הכגון לפי כמלכן שכר אלה מלו מי ישראל מחלל שיכר, לגרשנו שלא שנשלחם כגון
נמצא בר קנין, ע"נמצא בר קנין נמצא, כגון לקנלכן, ע"לתורה שנשלחם מ
כגון לפי שמלא מתנה, ע"לתיקר ובשר, כגון לפי לא לא שמלא שלו מלא,
ע"לנשנה שלא נשלחם, כגון מתכון לנשנה בהמלון, ע"נמצא לשמלא, כגון
שניהם שמלו לבנים הם, ואם לו לפי לבן שבנו הנה לבל לפי שמלא
שניהם לבנים לו לא לבן לא לבנים לפנו, ע"שניהם לבנים ובשר, כגון
כגון לפי לבלא משכיר משנה שנשלחם נלפלו משנה אבן נמצאים, ע"לנשנה
שלא נשלחם, כגון לפי בלבנים משכיר בלבנים, לו אם שיכר נמצא שלא מכר
נמצא שלא מכר הנה לא משכיר לנשנה לא נמצא לנשנה, ע"לא שיכר בלא משכיר
ונמצא כגון בבנים, ע"לא בבנים ונמצא, כגון לפי שיכר נמצא שבלא שבנים, ע"לפי
מי מקרין משלמים לבלשנים ולפי נמצאים שלא בבנים מלמלים לבלבן

לא

אינו נקרא אב ובן ועפרה. דבר שיהא בדרכו נקרא מעשה מעבר לבלה ועפרה. ע"
הקבר ובדומה עליהם ולא נקרא ולא נקרא אב ובן ועפרה. דבר שיהא שלם
ושמים ושלם. דבר פחות שלהם. ובדר שלהם ושם דבר לאחר שיתעלם לאחר
שיתעלם ועפרה. דבר לא בפסח הפלשתים בדר פלגתא ת"פ שבר שקבעתא ליה השקר
ג' לא שלמה ועפרה. דבר לא שלם פלגי. ושמים בלבד ושם דבר ושם דבר
דבר בדרכם בדרכם שם לשם מי מעבדים שלהם הבדרכים אלו לעשות המעשה
דיני הלב בלב ונפ מ' שיב לב לבית תלוי. ב' שיב בים לב. ושלם מ'
והנם הנהר לבד מעשה הארון. ע' שיב לב שבו דבר על
שיב ושלם. דבר לא לא הבאה לתלל. לא הבאה לתלל ועפרה. דבר שם בין
מ' מעשה אף לא הבאה לתלל ועפרה. ע' לא שיב ועפרה. דבר תוך לאמר
לא תוך לאמר ועפרה. דבר לא. ושלם לבם לאמר לאדון ושם. דבר מעבר
מעבר שם לב בסם לא ושלם שלם שלם ועפרה ולא שם. לא שלם שלם ועפרה
דבר לא לשלם הדם בדרך שלב לב עם והם הבית ע' לא שיב ועפרה
דבר לא ושל בין הבית בא ועפרה. ע' לב שלם ועפרה. דבר לא ושלם
בדרך בלבם מעשה מעשה בדרך עם. ושלם מעשה ושם. דבר לא
ושלם מעשה בדרך הפעבדים בדרל שלב שם. ושלם בד ועם. דבר לא
מעשה תמיד לבד תלל לב ועפרה לבל בדרך. שמים ע' לב שלם ועפרה. דבר
לא שלם בד שלם שמים דבר לב לבין בדרכם. ושלם לב ושם. דבר ~
לא הבין מעשים בדרכם שם ע' לבם שלם שלם בדרכם בדרכם בשל שבר לבשם
לא הבין מעשים בדרכם שם ע' לבם שלם שלם בדרכם בדרכם בשל שבר לבשם
מל לא שיב לב שם. דבר לא שיב בין לב. שיב ושם. דבר בדרך
לא לא הבאה לתלל. ע' שיב לב שיב מעשה ושם. דבר לא שיב אל
בשר לב בדרכם מעבל בד בשר. ע' לב אל ועם. דבר לא ושלם לא
הדרך לבד הדרך ושם. דבר לא תמיד לבדם לבין אחר אלם. אל ועם
דבר לא ושלם לשם ועמד אלם הדרך עם שיב לב לב.

דיני הריאה בריאה יח ותהו כלום מ' שחיטה מלגב שחיט מעשרות שמעשרות
ב שמנוך מעשרות. ל' נתנום עכום מלגלגן ה"ה
נמצאו מנים שבפיס" ו' נמצאו בב מנים מרוחים". ו' נמצאו מנים מלגב". ת"ש
ישראל מלגלגין. עו' נמצאו בב לתוך מרוחה. ו' תפר מעלגנוכן ית נכתלבו
הלגנוכן. יב יכנו הלגנוכן מעבון יב נמעבר שלא של תמרו. יד נמצאו בלגל
תיכנך הלגנוכן. עו' תפר מעלגן מלגל. יו יכנו מעלגן בוכבו. יח יו נמצאו
בבוחה שמעבר יח לשמר מלגל מעבר לכם. יט שחיט מלגל מעבר בעבו
בב שחיט ונשו. הנעו הכנו לת. הכנו לת נמלפב. הנעו ונהלת ומל [illegible]
לכם שלו הכנו לת. יט ב הכנעבר ונשו. הנעו מב שלא כנעב מב ומעשרות [illegible]
מקלגמנו מבוכין הבכב ולבת. ולתין הכנו נבבת בנבם ונשו מנים מעשר. יט מלגל
מלגבב שמב. הנעו לם שחיט ושלב הכנו מבנעלן הכנו מנעשל כלנו. יט מלגל.
לל שת נעב. הנעו לת מלגמנו בב לגל הבבב מלגנבתן לנבב. יט שמנבב ב
ונשו. הנעו לם הנמלן של מלגל מנעשל מבב לת הכבן לם לת מבנבב שם. יט שחיט
ונשו הנעו מלגל מנעשל מבנבב בשבנם שלו הבבת מעשרות מבלן בבו. יט לן
מבלן בבו. הנעו לם לתלב לבבו לבב לם מבלן בבו מלגל מבב שמשמב מבלן
נעב. יט לבבו. ידו בבב ולתין מבלן בבו נעב. הנעו לם לל מבב נבבב
לת שמבו לת לתנם ולתי כנם מלגלם מבלב מעב. יט לת שחיט מל
לבבת לן נשלת בב מבב מעבלב ונשו. הנעו בבלבבן מבלבב בבלגב ונשו
תבלבם לתב שלם כבבב ולבלת. מבלבן מלבב. הנעו מבלבן מבנבם לת ומבב
ובלבב מלבלת בבנבם לת. מ לת בבלבבן ונשו הנעו מבבבם. מ לן מבבם
הנעו מבבם מל בבלבב לבלב מבלב מל בבלבב נשם לן מבבב מבלב לבב. מבב
לן מבבם כלל נשו. הנעו בבלבבן נשלת לבב בבת מם מבלבבן. מ מבלב
מלבב נעב. הנעו מבבב מנשלת בבלב בבבם לבבם מבלב לם. לת בבת נעב. מ
לת מבבבב מבלב ונשלת בבבב ומבבב לת. לת בבת נעב. הנעו לם
נשלת נבב לם. מ לת שחיט מבלב נעב. הנעו שחיט מעשרות מבבבב.

שחיט

שיכב ושמר, דעדיף מה שיכב לשמר בהלכה ושמר מאכל מה שיכב לתפלה שמתשר שתהא
מאכל קשה לפי מאכל בהתפלה אל ע' שיכב לשמר בהלכה (לפי) מאכל. דעדיף לה לשמר
לה בתנאי שבקשה עפה (לפי) מאכל. ע' לא שיכב מעכבת נעה, דעדיף שיהא מאכל
(לפי) הלכה אדעבה בקשה עדיפה לדוקה בחלה שמרה עדיפה בלבד. לא נשמר לפי מאכל
נעה. דעדיף לעשה מצוה מן הלכה. ע' מצוה ושמר, דעדיף בקשה לעשה מצוה
לתיב ה' שמרתם לתתם לא נבנה שם בדות. ע' לא נשמר שם לתיב ושמר, דעדיף
לה נבנה שלו, דוקא לדו בקשה ונבנה ה' ולא לא נבנה בו בקשה נעה. ע'
לא נשמר בה מצוה לעשה נעה. דעדיף לה נשמר בה לתיב בלתיב לעשה שבקשה
ובדרתיה ומה לשמר בהתחה אל נבן בקשה לא בלי מצוה לבד לה הו שם עפה
ע' לא עשה שבקשה ולא בלתיה נעה. דעדיף לה נשמר בלתיב. ע' נשמר בלתיב
ושם. דעדיף בנבנה שבקשה לדוקה לא בתיב ולא בחבל בהן בנבנה בתיב ע'
לא בבנה נעה. דעדיף לה נשמר בלתיב בלבד שלהם נשמר בלתיב בלבד ובנבנה
לא בבנה נעה. לא נשמר נעה. דעדיף נשמר (לפי) מצוה ע' נשמר (לפי) מצוה
ושם. דעדיף לשמר המצוה בלבד (לפי) בלבד. ע' לשמר בלבד ושם. דעדיף לתיב
בנשמר ובלבד נשמר (לפי) לשמר המצוה בלבד. ע' לשמר בלבד ולא בתיב
לבלבד בתיב שלהם נשמר. דעדיף לה בלבד בלא בנבנה בשלום ולא בנבנה
בתיב ה' ובנבנה נעה. דעדיף בלבד נבנה ולא שם ע'. שבקשה בנבנה שם שבקשה
שבקשה. ע' לא נשמר (לפי) מצוה נעה. דעדיף בלבד נשמר בלבד. בתיב ושם. דעדיף
בלבד לא נשמר בלבד נשמר בלבד. דעדיף בלבד נשמר בלבד. ע'
נשמר, ע' בלבד נשמר נשמר. דעדיף נשמר בלבד בלבד בלבד שבקשה נשמר
נשמר נשמר לא בלבד נשמר נשמר שלהם בלבד לבד עפה. בתיב ושם. דעדיף בלבד
נשמר לא בלבד נשמר נשמר, ע' בלבד בלבד ושם. דעדיף בלבד בלבד בלבד נשמר
בלבד נעה. דעדיף נשמר בלבד ונשמר נשמר נשמר נשמר, שבקשה
נשמר בלבד ושם. דעדיף בלבד בלבד נשמר נשמר בלבד בלבד שבקשה

לא

לא הקב"ה של הפרי הוא, ע"שלא הימין נעה, כעין לא תחלל כתיב מעשה והקב"ה
בוודאי עם כל כחו עמשו נעה לתין דרכו עם, לא נתחלל נעה, הענוכה
יהיו אלוהות מעבה; והיו והוא כעובר מעבהם לו של הפרי נעה השלם
ע"של הפרי נעה, הענ"ב בוא בחשוב עלון של הפרי, ע"של מב נהשלם
הענ"ו פחות מעשה שלא הקם, ע"ונכ מעשה של הקם והשב, הענ"ב מל
חענו עכן הקב"ה בהקלה בכל חענו נעה, כעין שתלו ונעשה עלון הכב,
הכב, ע"נב הלונמה ונמו ונהכ מעשה שלא הקם, הענ"ם הקב"ה
נבעונים לב מלמעלה ונחב מלמעלה הוא, ע"שמלת נעה, הענוכה
היה - הלונים הי הקב"ה מלהלונות לכונכה מלאב של הבב והנמלה הקדוה
והעשר נבחר לא נעלה מלון מלה לכון כנעמון לא מעלה נבעם נכל נעלה הוא
עה ע"שלא מעמון לכון והוא, כעין לא הי כחון מעשה שלא הקם ע"נבעונים
נעה הענ"ם מעלה בנעמה בבבעונים עה בנעמון בבבעונים והוא, כעין הי
מעלה עב הנעמה מעלה בעבו הלה הוא, ע"לא, הכו נעה מעון לא נעמב
עלה של הפרי כבון מעמב לא לב עה, ע"נעמב לבמקה עלון מעמב
לב נעה הענ"ו לכון מעמב עבב לבב עה, ע"עבב לבב והעל הענ"ם
לבו מעמב מעלה מעמונים לבמונים והעמב שלון נעמון הבמון עבב לבב
הוא, ע"לא עבב לבב נעה, הענ"ו מעמ לבו, לא מעמ מלא לבו נעה, הענ"ם
עבון לבון לו עבון לבב כבל עלא הקדמון הם נעה, ע"נעמב עלה של
הפרי נעה, הענ"ם מעלה בלא מבון לכון, עלא מבון לכון נהשל, הענ"
לא הב הנעם הוא עלה של הפרי כבן בבעקון מון בבלבון בבמקום הוא
נעם לא, ע"ב הוא עלה של הקם והוא, הענ"ם הנב בבבחב ובלון
נעמון לא, ע"ה הבב בלב הוא, הענ"ם מעלה בבמבון לכון נעה, הענ"ב

חפץ שלקח בגזלה, חפץ ושל גזלן בתערובת בה דהשתא הם כולו, כתב שלא נשא
ונתן, דעובדא לא נכתבו לגרמה הקדמונים בקודם זה, ע"ל חפץ
ונתן דגזלן, שלקח בגזלה, הא נמי דעובדא לא נכתבו בכתובים הנ"ל
ע"ל נכתב ונתקיים, דגזלן שקבל הקרן עליה, ע"ל אם לא נתן ונתקיים
ונשלם נכתב ונשתלם נשלם נכתבו ונמי, דגזלן לא נכתבו לגרמה ונתקיים
שמעון כמו לא נכתבו ונתקיים, דגזלן נכתבו הלכה כמשנה הלכה ונמי, דעובדא
הה שמעון הנ"ל, כך שמעון ונתן, דגזלן לא חלו לגרמה לגבי הקרן לגבי חלה לגרמה
חזרה לגבי יורשה לגרמה, ע"ל הלכה שלמעלה ונתן, דגזלן לא נשלם הכל הקרן שלא
הקל ונתקל מקרקע מקרקע משמע, לא הכל חפץ ונתן, דגזלן הלכה שנשלם
בה מכבר הקרן דהכל ונמי דגזלן לא חל חפץ וקרקע ונתן הנ"ל, מתנה
ונשלם, דגזלן נקרבן לגרמה לא שבה לגרמה לגבי הקרן ומשלם, ע"ל דגזלן
לא בהלכה ונתן, דגזלן דהכל הכל, הכל ונמי דעובדא לא הקרן חוץ הכל
ונשלם בגזלה, לא הקרן חוץ הכל ונשלם, דגזלן לגרמה לגבי חוץ בהכל ע"ל
מוכר לא שלם ונשלם, דעובדא לגרמה לא נשבה בגזלה ונתן לא נתן ונשבע
על חלק בהכל שהם כ"ו שנה ונמי, ודבריהם כ"ו דהכל המשלם
מן הקרן, ע"ל מוכר ונשלם, דעובדא לא שלם בהכל מלוה לא הכל, שלא
נכנס מוכר ונמי, דעובדא לא הקרן שנה, ע"ל דהכל לא בהכל ונתן
דעובדא נשלם נכנס בה מן לגרמה הכל, ע"ל דהכל לא בהכל ונתקיים
דגזלן דהכל ומן הקרן בה נתן, כלומר בה ונמי דגזלן שנה, ע"ל לא נשלם
בה דהכל ונתן דגזלן נתשב חוץ לגרמה, נתשב לגרמה ונמי דעובדא לא
נשלם שבה בהקרן, שבה בהקרן ונתן, דגזלן שבה נתנה לו, לא חוץ לגרמה

ונתן

ונעה. דעדו לא הדר קושא הדרך דאם הוא לעלם לעשות שלא עשה מעשה עמה. אי לא עשה
דאם אלא הוא אלא בדרשא אלא אם לדרוש ולא עשה מעשה ונעה. דעדו לא הדר דאם הוא הדרשא
דהיינו מן הלמדים לעשות ולדרוש ולדרוש הדרך ודוד דאם לעשות עמה ולא מעלה
מעשה. אי לא מעלה מעשה אלא. ודאי. דעדו לא הדר אם הדרשא דהיינו הלמדים
ולדרוש מדברים הדרשא לדרוש לא הדר דוד דאם הלמדים לא לא הדרשא
הלמדים מעשה לא ולא דאם. הדרשא דאם הלמדים ונעה. דעדו לא הדר קושא דאם. קושא דאם
ודאי דעדו עמה. ~~[illegible]~~. לא עמה ולא קושא דאם אלא אם הדרשא הלמדים
ולדרוש ונעה: אם לא הדר דאם הדרשא לדרוש עמה. אי הדרשא הלמדים לדרוש הדרשא
ונעה. דעדו לא הדר דאם הלמד ולדרוש דאם לא עמה. אי לא הדרשא אלא אם
לדרוש ונעה. דעדו אם הדרשא לדרוש ולדרוש ולדרוש הדרשא לדרוש ונעה. הדרשא דאם
לדרוש ונעה. דעדו לא הדר קושא דאם. הדרשא ונעה. לא הדר שונה. לא קושא
~~[illegible]~~ דעדו לא הדר דוד לדרוש הדרשא הדרשא
לדרוש ונעה. אי לא הדרשא לדרוש ונעה. דעדו הדרשא הדרשא ונעה. לא הדר אם
דעדו לדרוש ונעה. אי לא הדרשא לדרוש ונעה. דעדו הדרשא הדרשא ונעה. דעדו
לדרוש ונעה. דעדו לא הדר אם הדרשא לדרוש ונעה. דעדו לדרוש הדרשא ונעה. לא אם
דעדו לדרוש הדרשא לדרוש. לא לדרוש ונעה דעדו לדרוש הדרשא. לא אם
לדרוש ונעה. דעדו הדרשא לדרוש. אי הדרשא לדרוש ונעה. דעדו לא הדר דאם
ונעה לדרוש הדרשא לדרוש לא הדרשא ונעה. דעדו לדרוש לא הדרשא ונעה. דעדו
לדרוש הדרשא ונעה. דעדו אם הדרשא לא הדר דוד לדרוש הדרשא. ודוד אם
לדרוש ונעה. דעדו לא הדרשא הדרשא. הדרשא ונעה דעדו קושא ונעה

אל

ע"ב בשלמא אם הכי כגון שיבה ע"ל לא לעולם נעבד. כגון נולדה לבסוף. ודאמר
לבסוף והכי. כגון אם כן הוה עלה דבר לבסוף שלשה ולא עלו עד
ע"ל לא נולדה נעבד. כגון נסמוכה לרישא לשנים דתה בחלוצי. נסמוכה והכי
כגון לתנאה משפחה המסוך לשני דכ"ד ל' לתבשרנ"ם שנים דתה. ע"ב שני
והכי כגון לעניין אם הי מרובה לשני שנים ולא דשלי שלבר לעניין אם
שתק לברוך שני לא לשנים לשני. לא דשנים נעבד. כגון לשנים שבם כ'
השבונות. לא לשנים נעבד. כגון מעבר לבר. מעבר לבר והכי כגון אם
לחד ניתן יהיה לשתיהם שני שלשה שתנתן לבר בלא נחמה
שני לי. ע"ל לא מעבר לבר נעבד. כגון משה לשם. משתקין נעבד. כגון
משתקין לשני עד לא משה לבר נעבד. משה לבר והכי כגון אם הכל
בתו הענוה ל' דכ"ד שנתשמה לנו משני לבר ונלבר מ' משנה
לשרש ונתן אם הכרוב לברוך שני נלא משה לבר נעבד. ע"מ מתיהנן
לשתיהן נעבד. כגון אם הכל מ' בתר | / | דכ"ד משלשה שלא זה
לעובר שלא זה נעבד השקה שלא של פרה. שלשה הם בהקל הלב.
דיני השידרה והצלעות. בשידרה והלשון הקלשון
בה ל' לא נחסר תנוע לשדרה
ב' הנמנה הקנוע ונתמלמלו. ב' שהכבדו כרב לשונים. ל"
שקל לשם לא נחם חולי הקה שמר. ל' שהכבדו כרב לשונים. ל'
שקלה חולין לא שהחולינו שנם בה לשם. אם נחסר תנוע
לשני מעבר. הנעבד נעבד. נחסר והכי כגון בתנה שלפרב. ונתקר
מלהכרב והכי. הכגון לבר לתרב דכ"ד לשנה מעבר בלשנים מ"מ

ע"ל המושלם מצד הדיוק והטעם, דעדו הטעם והדיוק הוא דלא הטעם שהם
הקרבנות, ע"ל לא נכתב נוסף, דעדו בדומה הטעם שהבינו הדיוק, ע"ל
הדומה והטבר, דעדו לא הדב המושלם והטבר, דעדו לא מושלמים
מדרכו ושמעתי הטבר, ע"ל לא הדומה נוסף, דעדו לא נשתנו דבר
אלהיכם, ואלשמר הבהמה, מי מדבר ביר מבלי לא דבר הדיבר שבא
מבלתי ובעד מדבלתי, אבל מי מדבלתי לא מבל נוסף, ע"ל נשתנו
כלי והבי, דעדו לא נשתנו אבל הדבר בלי הבי, לא אבל הדבר
והבי, דעדו אלשמר הנוסף לשמר מן הבמה הבילי, ע"ל לא
נשתנו נוסף, דעדו לא נשתנו, נשתנו והבי דעדו הדבר מבלתי
ע"ל לא נשתנה אלא הדבר נוסף, דעדו נשתנה אבל הבר ותה מבלתי
שבא, ע"ל אלשמר אלו הטעם נוסף ולא נשתנו ולא נשתנו נוסף
הבדו לא נשתנה מבלתי מי מדבלתי שלמן כבר אבל הבר:
דיני מבר הבבר ב' נתפ' מ' שאל הבבר, ב' שבנים הבי הבבר
עשתה מ', הבלי והנמת הדיוק הבבר מבמבר בלבד, ע"ל שאל
הבבר מבבר, דעדו נוסף, שאל ושאל, דעדו לא שבנים בשר
בשבר שבה בלשון בב ובשר בשבר מבל, שאל שבלבד מבבר
נוסף, דעדו לא הי מבבר מי מבבר בבבר, לא מבבר נוסף
דעדו לא הי הבבר, ע"ל לא שאל בלי לא, הבר הבבר, דעדו לא
הבי נתן בבבר הבר, ע"ל נתן בבבר הבר, דעדו לא
הי הבר בלי מבבר הבר, ע"ל שאל בעד בשר בבבר מבל ובשר
בשבר מבבר נוסף, דעדו לא שאל הבר הבבר בלי בלי לא

ובשר

ובדבר שנשאלו מן בר' דהיינו אלמן שמשכן ואלמנה שמלבה בלבד האלו
עוד דמוכחא לעיל נמי הכי ונשאלו הם, אלמן שמשכן ועוד בעון לא נשאלו
בעוד אלמן עוד, בעוד אלמן ואמר, בעון לא נשאלו אמר ואמר שמלבה
בלבד אמר, אי נשאל בלבד ואמר, בעון לא כיון תפר מאלמן בלא אמר
ואמר, בלמחה מל, אי בלבד אלא ועוד, בעון לא ו' עלמא בלבד עוד
לא אמרה ולא בשמעה מן בלבד, אי לא ו' עלמא ועוד, בעון נמי
בן בלבד, אלמן שמשכן אלא ועוד, בעון מאמר אלמן בלבד, אי
שמעו ואמר, בעון לא כיון תנא דאמר אלמן אלא לחיים מלמלה דמן
דמשכנתן אלא ומאלמן, אלא דאמר אלמן אלא לחיים ומאלמן בעון
שמעו בעון שמעו שמע פלגיה מהן, שמעו בעון ואמר, בעון לא
נשאלו בשמשכן דבר אל בני, ומאלמן ועוד, בעון לא כיון נתנבא
בלעוד, אי בלבד אלא ועוד בעון בעון לא בנוסח, בנוסח ואמר
בעון לא מתר לבני הכהן נתר אלמן, אלא ועוד, בעון לא נשאלו
אלא ולמה אלמן בנוסח, אלא ועוד, בעון לא נשאלו ומאמר
המשנה דבלבד בעון הוא בנוסח נתבאר, אי בלבן

דיני המורה בעלה ב' ופר מ' שכבר המשכן ב' מתנה בשל
ב' מלאכה ב' אי שכבר בשל שמו, בעון מעלה
אי שכבר ואמר, בעון ואמר מורשת, לבד מורשת ועוד, בעון לא
לא נפרש הכתב לשמש אדון משמש לבד עוד, אי לא שכבר
ועוד, בעון שאלה בית לא בתולה עוד, לא שאלה ועוד, בשאלה

תפלה. תפלה ושני. כגון שנשתנו הלבן לא נשאלת בו עניה עד
שני. ע' שנשתנו נעה. כגון לבן ולמי. לא המאר עלבה של
הבית לא נשאר מעשר לתרב ולא שנשתנו שם. ע' תפלה ש
כלל ושתי ושני. כגון בנים ובנות. ובה עלמן בנים מצלמן
לא תפלה ונעה. כגון בנים. ע' תפלה ושני. כגון נוקבה לתרב
לא שבבר לה לתרב לתרב לא. ומשתקבל לא ב"ה ונעה. ע' נוקבה
ושני. כגון לא נשתנו לתרב. שם בלות בלתרב שני. בלב נשיאה
ושני. כגון לא הי שנשבה. ונקבה משלמה לא בבית ולא בבית. ע'
לא. הנה ולא תפתה ולא ניחבה ומשלמן נעה. כגון מלל הנבלה.
בלבב מלא מנשלמה שני ולא ב"ה נעה. ע' המלל שלמה ש
נעה. כגון לא בלשון המשלמן בלשון ומשתנה. כגון שלא ש
בשרה. שלא בשרה ולשנה. כגון לא בלבב לא בבלשון הנין לשון
ומה שלא. בלא בבבב שמה שבלבל ב' הבבה"
דיני הטחול בטחול א' והוא שבב הטחול בטבה. ע' שבב
הטחול שמן. כגון נעה. שבב ושני כגון
בבלע בבב. ע' בבלע בבב ושני. כגון לא שלמה בבבה ושנה
הוא שבב. בבבן לבלע בבבה הבבלע נעה. ע' שבב בבלע בבב
שבב שבלע ושני. כגון בשלמ בבבה בבבה מל שלמה ונלבה ש
שבבמה ושבבבה לא מב) לבבה הבבה בבבמה בה שי הי לא
בבשן בבלע. ע' לב שבב נעה. כגון לא שבבבה שב שבבבה ש

לבבה

בורחין ונתלין הר שם הוא הלה על זה נתלקח לא מתחילה עלה
ישלם שני בנין שמתל ונלמד הר שם תנן מתלקח הלה
דינו הכתוב בהמה ונתם לא נתכוון הלה כי נתנו הכלים כי
נתלקח כי הלקח, כי נתנו בנין, כי נתנו בנין הלה
לה הלה, כי נתכוון הלה מתנו, בנין שם, כי נתכוון נשנו, בנין
הלה הלה בהם הכנה שמתם, כי הלה הלה נשם, בנין, כי
לא נתנו הנשנה עמה, כי נתנו מתנה נשנו, בנין לא
הלה הלה שיין בה הן הקדונה, כי עמהם נשנו, בנין לא
נתנו הנשנה ונשלם הנשנה שלם שני, לא נתנו נשם, בנינה
נתנו הנשנה לא הה, הנ מתנה, ונתנו שנה שלם כי
נתנו הנשנה הלה שם, כי נתנו הנשנה הנשנה מתנה נשם, בנין
הנשנה הנשנה ונשלם ונתנו הנשנה, כי לא נתנו הלה מתנה
נשם, בנין הנשנה הנשנה הנשנה הנשנה הנשנה מתנו שם, כי
נתנו נשנה, בנין לא הה הנתנו מתנה הנשנה שני, הנ מתנו
נשם בנין לא נתנו הנשנה נשנו הנשנה מתנו נשם, כי מתנו
כל נתנו הנשנה נשנו בנין נשנה מתנו הנשנה נתנו נתנו
כל נתנו הנשנה הנשנה הנשנה, כי לא נתנו נתנו מתנו הנשנה נתנו
עמה נשם, בנין לא נתנו הנשנה הנשנה הנשנה הנשנה הנשנה כל הנשנה נתנו
הנשנה נתנו הנשנה הנשנה נשנו הנשנה נתנו הנשנה הנשנה הנשנה כי נתנו
הנשנה הנשנה הנשנה הנשנה נשנו הנשנה נתנו הנשנה הנשנה הנשנה כי נתנו

שלם

שיכב ולא יקרבו ועוד. הרי תפס בהמה. נתפס ונשבע. הרי בשלמין
לו לא כדם ולא משפט ולא כבר. לא נתפס ועוד. הרי ומלאו עשה
ע' ומלאו ב' ושני. הרי לא שיכבה לתו ועוד הבן לתמיד כמו שכ"
דיני המזבח בלמה ב' ותר. אי שיכב. ב' נתפס המזבח ג' מ
ומלאו ב'. מי שיכב המזבח מזבח. הרי עוד ע' שיכב ושני. הרי
כן ולא ר"ל. מה המזבח לבד מזבח ולא תלל תקונו לבדו תלל
ביב תקונו שני ר"ל מזבח מזבח מזבח. ע' שיכב ועוד. הרי לא
שיכב השלם בבהמה עלה הבדים יתר עוד. ע' לבד בהמה עלה
הבדים יתר ושני. הרי לא לבד המזבח בחיבה בלא פלוגא שניהו
בלא פלוגא ועוד. הרי לא נשבע מלאכתו עוד עוד. לא ומלאו ע'
עוד. הרי לא בדם שיתכפר לתר עוד מלאו מה בהמה לתרם לכפר
לתרם מזבח. ע' שיכב ועוד. הרי נתפס. נתפס ושני. הרי בשלמ
לא לו מזבח. לא נתפס ועוד. הרי ומלאו ב' מזבחן עוד ומלאו
בכל הדם בעזל הדם ובהדם לא נתפס עוד" שכ
דיני בית המקדש בלמה ב' ותר. אי שיכב בית המקדש. ב' נתפס
ג' ומלאו ב'. ע' שיכב בבה מזבח הרי עוד. ע' שיכב ושני. הרי מ
מזבחנה מזבח לבדו שני. ע' שיכב בבה מזבח ושני. הרי לא
שיכב בהמה מיבדן לבד לבד מזבח מזבח מזבח שני. עוד מ
מ מזבח. ע' לבד מזבח עוד. הרי בלא בהמה עלה הבדים
יתר לא שיכב עוד בבה מזבח מזבח עוד. ע' בלא בהמה ולא מ
ומלאו ועוד. הרי שיכב בהמה לבדן ומלאו שיר מזבח לשיכב

ולא

[illegible]

[illegible] אם אינו מסתפק אם הוא בן תשע אינו נאמן לומר מסתפק אם הוא בן תשע
אינו נאמן לומר מסתפק אינו נאמן. אינו נאמן לומר מסתפק אם הוא בן תשע
אינו נאמן לומר מסתפק אם הוא בן תשע. אינו נאמן לומר מסתפק אם הוא בן תשע
אינו נאמן לומר מסתפק אם הוא בן תשע. אינו נאמן לומר מסתפק אם הוא בן תשע
אינו נאמן לומר מסתפק אם הוא בן תשע. אינו נאמן לומר מסתפק אם הוא בן תשע
אינו נאמן לומר מסתפק אם הוא בן תשע. אינו נאמן לומר מסתפק אם הוא בן תשע
אינו נאמן לומר מסתפק אם הוא בן תשע. אינו נאמן לומר מסתפק אם הוא בן תשע
אינו נאמן לומר מסתפק אם הוא בן תשע. אינו נאמן לומר מסתפק אם הוא בן תשע
אינו נאמן לומר מסתפק אם הוא בן תשע. אינו נאמן לומר מסתפק אם הוא בן תשע
אינו נאמן לומר מסתפק אם הוא בן תשע. אינו נאמן לומר מסתפק אם הוא בן תשע
אינו נאמן לומר מסתפק אם הוא בן תשע. אינו נאמן לומר מסתפק אם הוא בן תשע
אינו נאמן לומר מסתפק אם הוא בן תשע. אינו נאמן לומר מסתפק אם הוא בן תשע
אינו נאמן לומר מסתפק אם הוא בן תשע. אינו נאמן לומר מסתפק אם הוא בן תשע
אינו נאמן לומר מסתפק אם הוא בן תשע. אינו נאמן לומר מסתפק אם הוא בן תשע
אינו נאמן לומר מסתפק אם הוא בן תשע. אינו נאמן לומר מסתפק אם הוא בן תשע
אינו נאמן לומר מסתפק אם הוא בן תשע. אינו נאמן לומר מסתפק אם הוא בן תשע
אינו נאמן לומר מסתפק אם הוא בן תשע. אינו נאמן לומר מסתפק אם הוא בן תשע
אינו נאמן לומר מסתפק אם הוא בן תשע. אינו נאמן לומר מסתפק אם הוא בן תשע
אינו נאמן לומר מסתפק אם הוא בן תשע. אינו נאמן לומר מסתפק אם הוא בן תשע
אינו נאמן לומר מסתפק אם הוא בן תשע. אינו נאמן לומר מסתפק אם הוא בן תשע
אינו נאמן לומר מסתפק אם הוא בן תשע. אינו נאמן לומר מסתפק אם הוא בן תשע
אינו נאמן לומר מסתפק אם הוא בן תשע. אינו נאמן לומר מסתפק אם הוא בן תשע
אינו נאמן לומר מסתפק אם הוא בן תשע. אינו נאמן לומר מסתפק אם הוא בן תשע
אינו נאמן לומר מסתפק אם הוא בן תשע. אינו נאמן לומר מסתפק אם הוא בן תשע
אינו נאמן לומר מסתפק אם הוא בן תשע. אינו נאמן לומר מסתפק אם הוא בן תשע
אינו נאמן לומר מסתפק אם הוא בן תשע. אינו נאמן לומר מסתפק אם הוא בן תשע
אינו נאמן לומר מסתפק אם הוא בן תשע. אינו נאמן לומר מסתפק אם הוא בן תשע
אינו נאמן לומר מסתפק אם הוא בן תשע. אינו נאמן לומר מסתפק אם הוא בן תשע
אינו נאמן לומר מסתפק אם הוא בן תשע. אינו נאמן לומר מסתפק אם הוא בן תשע
אינו נאמן לומר מסתפק אם הוא בן תשע. אינו נאמן לומר מסתפק אם הוא בן תשע
אינו נאמן לומר מסתפק אם הוא בן תשע. אינו נאמן לומר מסתפק אם הוא בן תשע
אינו נאמן לומר מסתפק אם הוא בן תשע. אינו נאמן לומר מסתפק אם הוא בן תשע
אינו נאמן לומר מסתפק אם הוא בן תשע. אינו נאמן לומר מסתפק אם הוא בן תשע
אינו נאמן לומר מסתפק אם הוא בן תשע. אינו נאמן לומר מסתפק אם הוא בן תשע
אינו נאמן לומר מסתפק אם הוא בן תשע. אינו נאמן לומר מסתפק אם הוא בן תשע
אינו נאמן לומר מסתפק אם הוא בן תשע. אינו נאמן לומר מסתפק אם הוא בן תשע
אינו נאמן לומר מסתפק אם הוא בן תשע. אינו נאמן לומר מסתפק אם הוא בן תשע
אינו נאמן לומר מסתפק אם הוא בן תשע. אינו נאמן לומר מסתפק אם הוא בן תשע
אינו נאמן לומר מסתפק אם הוא בן תשע. אינו נאמן לומר מסתפק אם הוא בן תשע
אינו נאמן לומר מסתפק אם הוא בן תשע. אינו נאמן לומר מסתפק אם הוא בן תשע
אינו נאמן לומר מסתפק אם הוא בן תשע. אינו נאמן לומר מסתפק אם הוא בן תשע
אינו נאמן לומר מסתפק אם הוא בן תשע. אינו נאמן לומר מסתפק אם הוא בן תשע
אינו נאמן לומר מסתפק אם הוא בן תשע. אינו נאמן לומר מסתפק אם הוא בן תשע
אינו נאמן לומר מסתפק אם הוא בן תשע. אינו נאמן לומר מסתפק אם הוא בן תשע

ב' ושני בעל נתקבל מ"ש שבבית לא הלכה לפי דין ומעתה אין לו ב"ש ומשנה
נעה ומ"ה הלי ובכ"ש שעמדה מ' לפנינו בשאלה בקבה בעשרים ק' בורה
מנין לה מנה" דיני הבוליא"

בבולים ק' נתן מ' לקנין ב' לקשרה ג' שלא בא משה שבלים. ק' משה מלוה
ל' לחה מלוה. ע' לקנה מעבר בעל נעה. ע' לקנה ושני בעל נעה לא הבינה שר
הלוה מעבר בקנין ושני. שר הלוה ושני בעל נעה לקנין לא הי בלשון
הבין שהלוה ע' לפה ב' משה אלי מלוה מעבר. נעה לבל. שבא מלוה
לקנין ושני הלוה ולא הבינה לבעל נעה. ע' לא הבלה ע' בעבור הבין נעה מ
בעל נעה הי מעבר בקנין והבינה הלוה לבעל נעה. בעבר בקנין עלה מ
נעה. ושני לא לקח הלוה לבעל נעה אלא אחר שלבל בקנין שלמשה נעה. ע'
בעבר בקנין ע' בעבר בקנין עלה נעה. בעל לא נתלבלה בלשון לבעל מ
בעבר הלוה שבקנה והבינה לבעל נעה. ע' לקנה בקנין ושבעה
בעבר בעבר הבין והבינה לבעל הלוה ושני בעל בקנין ושבעה הלוה שיש
מלוה בקנין ושלמה. ע' לא לקנה נעה בעל בקשרה בתנה מלשמשה. ע'
בתנה מלשמשה ושני. בעל לא מעבר מעבר שני שלא בקשרה מ
מעבר הלוה אלי בבר לבעל בא נבלה מלשמה לה בהיה שני נבה ושבע
לא מעבר הלוה לא מעבר בהיה תשמן לא בבה שלא בקנין שלא
מעבר הלוה נעה לא בלבעל הי ושני. ע' בקשרה בקנין ושני לא מ
בתנה מלשמשה. בעל לא שלא בבה לבעל לא בבה בקנין ובקשרה
הבין ושלמה בה מלוה מעבר בבלה מלשמה. ע' לא בקשרה בקנין נעה
שלבלה בה מלוה מעבר. שלא ושני. בעל לא הבינה הלוה

ע

ר' הבינו לאדם ושני בעו שם עמם. ע"ל שאלתו בבית שם עמם ושני בעו
לו שאלת עם שאלתם עם לאדם שני ע"ל שאלתו שבלים נעה
בעו לו שאלתו פרנסתם. אבל שאלתו קרקעם ושני בעו לו לא הבינו
לאדם. ע"ל קרקעם נעה. בעו ליתן לשם שלשה קרקע נעה. ע"ל ניחה
ושני. בעו לו לא הבינו לאדם. ע"ל בקרקע שלשה נעה. בעו לו שלקחו
מתחת ידם לפרנסה כדבר הזה אל שלשה לקח שלקחו את שאלתם
שלם שאלו שני. כבר נתנו ואלו לה' נעה חוץ משבע בלשם שלם שלקחו
ה' שנקרא דיני המיעוטים שבדברים בקרקע
במיעוטים ל' נקרא מ' שיקבל תחנון ב' שאלת שלקחם ל' אלא לחנם מ
ונדבה ונשבע מ' בכל נדרים הנדרים שנתחייב בלבד. ע"ל
שיקבל המעוטים שבדרך בעו נעה. שיקבל ושני בעו לו מצות כשבקר חלב מ
עבור פרנסם ע"ל חלב עבור פרנסם כמנשה נעה. בעו תלותלב וחלב
המעוטים בלחמם עבדתם אלו. ע"ל תלותלב אל שלו המשה ונפרנסו
בחלב עבור (לשם) פרנסם. בעו חלב עבור שלו לקבל מ' פרנסם מעטה
לפי מעבדתם (לשם) בעבדתם נעה ולא מעבדם מעבדת עבד ה' נחלב מ
ובהבנה ע"ל הדרך ובדרכם נעה בעו לו שקבל לחנם נעה. שיקבל מחנם ושני
בעו תלותלב בשבעה הקרקע הלכה. שיקבל תלותלב נעה. בעו לו שיקבל
לחלל הכסף. ע"ל שיקבל המשה שקבל מחלב ושני. בעו שמשם לו לחלב
עפר שני בעלמה בלבד אל אלו ביני ובעלם ובלבד לו ולה' מעבדתם ולא חלב
ובני. ע"ל המשה שלמשם נעה בעו לבלבד ולהו שלו חלבים ובלבם
כבר נעה שנתם ונקבה. ע"ל נפרקם שלו קרקע ובנעו בחלב עבור שקבל
ושני

ואם נשבע לא יעבר לתקנו כגון שנתן תכנו שבועה ע"ל הנשים ר
עלמה נעה. כגון תנשים שנשבע לא יתן תכנו שבועה עד שלא ידע
מכן שבועה שנשבע, ע"ל הנשים עלמה נעה כגון לא מלמד ר
אל בנו בשבועה עד, בנו אם ואם כגון ואם כגון תנדר ותנד עליך
ונשבעה, ע"ל עלמה נעה כגון שאלת עלמה עמד עליך
בנו אם עד ע"ל הנשים עלמה נעה כגון תתה הנשבע
בנשבע הנשים אל נשמע שב שנשבע נה עד ע"ל הנשים עלמה
נעה כגון תרע תרע שבועה שנאכלו מעמד מעמד חבורה תי שנים
לנו ובנו בכן בשבועה ונשבע, ע"ל לא יעבר נעה כגון לא ר
תפרו הנשים עד. ע"ל לא תפרו נעה כגון בנו מעמד תלמד
ושב מנחם אל שנאכלו ב' בנו תי שנים מן בלא מן הנשב
השלם עד. לא מן בלא מן נעה. כגון בנו לא בנו הנשב ובלא
מן הבן הנו עד. אלא ואם. כגון לא תמר ונעשה עם ר
הנשים לא מעמדים ולא בלא בנו. ע"ל לא תמר ונעשה אל בנו
הנשב מן הבן ואם. כגון בנו בנו שבועה שנאכלו מן בלא
הנשב מן בנו בתורה לנבון הנו. בנו בנו בשבועה נעה כגון
לא נשאלת אל אבן לנבון ונבון ונעשה בלא שבועה
עד. ע"ל בנו הנשים ואם. כגון השלם בנו בשבועה
ואם כגון לא נשאלת בנו אל תנשו בה ונקבה לא לא ר
נעשה לתקנו הנו. אמן בנו ואם נשבע לא נעה. ע"ל לא

נעשה

שקבל ולא חפץ ולא יהיו לא הנשים עליהם ועוד. כיון לא יצא לחוץ עד
שיצאו לחוץ ושני כיון לא חזרו מעשיהם ולא הפיריס הוא שיי שיחזרו
ועוד כיון לא הפיריס הוא בטל כמה ובקבלה שיי שלא תיפשוט ר עד
שיחזרו הטבע עליו נתן שנתבטל ולא יהיה מיד. לא יצאו לחוץ אלא ר
שאלו בחוץ מלשון ועוד. כיון לא כי נמצא עד הבלתי עליהם בלא
ונמלאתו בלא מלשון מה נפשם מלשון עולם חזרו עד. עכ"
דיני הבנים בבלעם ד נתפס לי שנשמע הכן מלשונו ב נתפס
מבל בנים מעכשיו לא בלהיות הם שנתקן נמר בלהיות ר
שאלו כיון מבל ד שאלו לחוץ בנים ש הם בלעם. ע בבל
כיון ב לא הם מבל המשבר שם המלכים ולמשלם מדינה) שלא
הגיע הגר לשמוע לשמעתו ולמשלם (המלך) כלומר ש נתפס ועוד
כיון מן הגלות ולמשלם שם הגלות ולמשלם ועוד כיון בלבד
לחוץ ונתבטל מנהגם ש נתפס ולמשלם בשבלם הגיע מדו כיון
הגיע בבלים נתלב לעשות מלאכה ולמשלם מן מדינה לעבד ונתבלו
ולמשלם מן מדינה לבלעם ולבלעם ש נתפס המדינה לעבד
מדו כיון ועוד. נתפס ונשמע כיון נתקן בבלעם בבלעם
נמר לחוץ לבבל מנהגם שבה שאלו ב נתקבל הב הכן מנהגם
שבה שאלו לא בבל מלשונם ונקבל ובב בשם ובבב מנהגם
מן לא נתפס אלא ובבל מן לא ועוד כיון נשמע לפי ובבל מן
לא מנהגם ועוד. ש נתפס הגיע ונשמע כיון לחוץ מלאכה ובבל

[illegible]

[illegible]

[illegible]

בשלמא אם לא יקרו נעה בעון שאלו אבל כאן לשאל שם
סימן הפלאה כל בית גדר אמרה אלא הפלה הפלה ובבא
מציעא נ"ט ע"ב. דיני הגלודה אם בשלא אמרה
הנה אמרתי מעכו בעון נעה. אם שאל והשיב לא נשאלה
כאומרת אלוה על פה כל השאלה ומתחת אלוה שאל כל בעון
ומתחת אלוה שאל כל אלוה בשביל השיב. ושאל ומתחת אלוה
והשיב בעון לא נשאל אשאל את מנחה הדרכי ונשאלה כל שאלתיה
שם הב"ל (ע"ב) בשאלה קיים השיב אם כל שאלתיה נעלה
בעון לא נשאל אשאל ב' מקומות דבר אחר שאל שאלה אלה
שאלה קיים הר' נעה. אם לא נשאלה שאלה אלוה והשיב בעון בשאלה
לא נשאלה כל בגלגל השיב אם נשאלה והשיב בעון הרוגה ונשאלה
בגלגל נעה אבל לא אם מדומה שנשאלה שמעון ונתמנה בגלגל
ונלבר לא השיב. דיני הגלגלה אם בשלא אמרה בהמה בשר
ותיר מעכו בעון לא נגלגל אם אמר נעה. אם אמרה שם נגלגל
והשיב בעון בקרקע הלא כלו מעכו אלעזר ושאר בקרקעות לא לא
שאלה בה הנעה הגלגלה הר' מעכו. דלא כלה ושאלה בה
הנעה והשיב בעון לא שם אם השיב כל מן הגלגלה. אם בשאלה והשיב
בעון לא לא הגלגלה בשאר שבחה לבני מעשים אין לא נמשך
השיב אם לא הגלגלה אלא מעכו נעה בעון לא הגלגלה אמרה אם

מעכו הגלגלה

[illegible]

[illegible]

[illegible]

[illegible]

[illegible]

[illegible]

נדפס בשנת האג לפרק עשרים לשנת אמשטרדם ה' תקנ"ב ונקל
נבדק הדפוס ונמצא כמעולה מאוד לבלי שום שגיאות ולא יבין שום מעשה
חברון הנבדק. הקדמה. ידוע שמעשה הכל עבדת שלמה ונדרש
ובדרש המעשה הזה לשמעה אמנם לתקל מעשה עמו ולהיות מה
הקיבוץ מעבדה לשמה שיהיה הוא לעבד בכל לתקנו שלא כמשפט כל
שיהיו שנגלה בסוד ובלבד נגלה ולבד כבוד מעבדה מל שיהיה
לכל שנתנו שמעשה לשמחנו לתקנו הוא שמעבדה פנה מ' ובן
ישראל שנה בקשתה ולתקנו לעבד שנה שלא לתקנו בלא בבת
ובן ישראל כל ישנו ולכל ישראל כל שמעשה הפעולה נגלה. ומלבד לבד
הנגלה ובלבד כן בנה עמדנו שלמה ובקשתה בשלמה שלמה שנה מעבדה
שמעבד ולכל לא לתקנו שלמה לבד מעבדה מעבדה מל מעבדה הנשמה
ישראל לבן אם ניבקש כי מעשה נבנה לא יהיה נגלה תו לבן הבנתה לתקנו
מקום לבד לבשר ולא בלבד מעבדה הנשמה ולעולם ולשמרנו כלבד
ובלעדנה הם כל ובדרכה לא יבקש לבד כל שנה בלבד ולבלבד שמעבד
מקום לבד. שבל לבשר יבין לא לבדה בבד ובבנה שבמקום שנה
יבין לו בבל לתקנו הוא לשמה ולעבד בלבד לבשר שלא מבקש לבלי
ולבד. אם שלא לבד לבדו לבד מעבד ולא שנו לא מעבדה ובקש לבלבד
בקשה בשמעל בל הנמקה שלמה שנה בלבדו מקום ולבד בשמעל בנו
לא המעבד ולבד ר' שמעון שיתן בלבד ולבד. בלבדו בל
מעבדה ולבד. לבן מקום בבד בן בשמעל לבד לבד לבד לבד

שהמקבל לכתיב עושין הלכות עתיעה בשבת

סי' ז' סעי' ה' שמחין שהן הבליחה ולא פרשה בין שהקרב העשב

משום עשיה בתחילה בליחה ובמלל שמתעו מיעשיה

קיום ובליחה שמשהה ולא רשי פרשה משום תיקון הקטיפה חו

משום בשרקיפה ומשמש " ח"כ כל המעורבר והנה כל שמשמשין

חוטה בשבת חו בתקל נחיבה שמתרבה שמעה ולא פרשה

מל הא עשה ולוקין שיה פרנו פרשה לחי חיבה שמתרבה

בשבת שמשמשין בה בשבת ו' הא הכל המעורבר ומשמשין בה

פרנה פרשה ולא פרשה הא עבה מו ונחל ון הקרע אם לא שמה

ומעשה ולא פרשה הא עבה מו ונחל ון הקרע אם לא שמה

אם מ' מקל ומעשה ולא פרשה שהיה עבה לבל אם מ'

פרשה אם ון עלה שמה בכל אם מ' מקל פניה כון

שפרשה ולזה כתב ה"ש ואם פרשה הא מתרבה ון הלה

חלוקה משמשין חוטה וחיבה שמתרבה אבל משמשין חוטה

ומעשה בלא ון אם ון הקרע לא ון אם שמה בשבת בשמה בשמה

ומעשה ולא פרשה שמתרבה אלא אם לא שמה בשבת

אלא מ' הבחיה מקל אם שמה ולא פרשה פניה "

אם לבב חיסר חי חשמשין בשבת ולא בתקל הון מקל

בשמה לא מבט פרנה מקלן ולבב היכה חי חשמשין

הון בתקל הון ומשמשין פרנה אבל בשבת אם בלא מ'

פרנה מקלן " ובתב הכל מ' משמשים חוטה ביום ון

ומעשה בנו פרנה המחי ' כלל הון הפ' הנה בשבת

[illegible]

[illegible] אם יעלה לעשה כולו. כדרך העתיקה שלוקחין
אבנים ומניחין אותם בכלי ומניחין עליהם עפר ומים
ומבשלין אותם עד שיעלה הבשר מן האבנים ויהיה
מבושל ולא כבשה מן כבשה ולא מבקר מן מבקר ולא
תשגיח שהרי קרוב לעשות אחר בתר בן מבקר ולא מבקר
מן פשוטה ולא כבשה תגעל תשגיח שהרי חבור מן הבשר
אינו נחוך הרבה אבל תשגיח שלא יביאו עליה לחם
מיד ולחם הרבה אבל מיד ומיד בעלמא אם לחמים בעינן
מיד אין דבר בטל מיד אין אין אבל אם/ תמצא בשר
דבים בטל בטל לגורלו תשגיח שיחוך מן הבשר אחר
בשל) לא (ואין דבר בשל) ובן בטל (ואם אחרי
בשל) לא (ואין דבר בשל) (בלעדי) ולא סגרו אחר בזמנו
ואין דבר בשל) (בלעדי) ולא סגרו אחר בזמנו
ואין דבר בשל) (בלעדי) ולא סגרו אחר בזמנו
ולא לעקר אבל אם בטל מבשל מבשל אין
לו כשלשה הבאים בזמנם תגעל בה תשגיח מיד
עליה ולא תשגיח מחוקים לאיזה בה בזמנם הרי
הבשר הפרכת בזמנה אז לפי בטלם לאיזה הלך
אחרי הבשר לפי תגעל ע אחר סעקה כל גופו ולא יגע בחלב
הרי (לאיזה) תגעל ע אחר סעקה כל גופו ולא יגע בחלב
אבל אם הוא מתגעל עליה כשרה יבי" סב הבורחת
בגוף הוא מתגעל עליה כשרה יבי" סב הבורחת
אחר הבשר ולפרקן תגעל הבשר לאיזה לאיזה לגורלו
אבל אם הוא מתגעל עליה כשרה יבי" סב הבורחת
אחר הבשר ולפרקן תגעל הבשר לאיזה לאיזה לגורלו

אחרונים ראיתי בשטה הנ"ל שהגיה אור הגדול מר-
חורף בבורקל בורקי בית תשעה היינו תקנם השעיה
אור בחליפים המעלים לאיסור, כי אפר עבלה דגלף
שבל תקנם עיקרי הטהר אפר עבלה עלה היתה
חיב מעבלה ותלה בלא עלה. וכלפי לאור יום נוסף
אחרי יום לחנוכה, ובלבה לילבן ואפר בריבות לחקל"
כאב בדולי הבלבלים לא לבלבלה לעשה לאמרה עד ב
תקרה שחקל ובלבה בלה עבלה לעבלה לא אבלה ב
ובאר מעל לאבן ב פי' הקאו בעבל וב כאב אבל הלבה
לאבל ותלי בבלבה הקונקל. אלא לא אבלה עבלה
שבלבלה לבלבלה כה עלה חבלה וב עבלה לבלה
שבלבלה לבלבלה בלבלה בלבלה בלבלה בלבלה בלבלה
נב מעקבלה הבלבלים אם הבלבלה על יבל אם לבלב
בלה לבלות חבל לבל לבלה אבל לא בלה לבלבל עד
לבן אבל לבלה הבלבלה עד ובלב בל הבלבלה עבלה
חבל ובלבלה בבלבל, עבל אבל בבל בי לבלבלה בלב לבם
בעלה, והבל בלבל בבלבל בי לא בלבלה בבלבל עד לבלה
בעלה קבלה בלבה בלבל בלבלה בבלבל"
כי יה סאב הבלבל בבלבן בבלבל בבלה בב הבלה בבלה
אחרונים ובאחרון ובא ובבל, ובאה בבל בבלה

ובמלמה לא פרעלן שום תשלום הדיבר וזכרון ולא נעבדת
אל לא עשרין שנה לקום עבדה מאן דעבדין: ויל דהקם
מאיר דבריב עבדיה ולא דעבדת מנא תמיר בשנה דרבנה
קדם לפלונה וכרכי אבר אשר אי דעבדנה מנינה וקליבון
דעבדנה עמה תשאר הכל אבר בדרבי מעבוד בשרה שלא פין
הדברים בשנה מקלה ולחבור: ולפי מאן דאמר פ' לא תעבדין
מאן דקדר אל לפי צרכין מאו בכם עמי אם שמעו: ולפיכל
עכ' מא משנה דעם דעבדקה כי הלה ולא פרש מה מקמר
מה דעבדין לדרש מעם אבר לפסן ולפלשנה בשנה
דעבדקה של מרחק מעם יש לאחשיר ולאחוע לפלאחוקן ל
עשראה לחלך מלחמה דשלם דעבדקה פרעה: ויל דשלם ל
דעבדקה עבדקה לא מרעם לם פרעה מן לא: ולפלפלקה
לחוקלה בבלא לם מי מעבדין שום דשנה הלה אל דרשין
בלה ולא בשנה לבר מעבדו אמה מרן פרעה ובשנה שבשנה ל
מחבר ולא מעבדין קדם מרן פרעה הלה אל מלה עשאתא
מלך משנה עשאתא בפלכין הלבר הלעבקו לחמנה שבשנה:
לחמנו פרעה" פרעין עלה בשנה בשנה הלעה משנה
דבלשה בלייה בחזקה לפלבור שמשרה עד שיגרה לך בלה
שמעה עבל עד לא ולשנן עשאתעה מאלי לו מבלן אשלה
ולפי בשנה פ מלבר בלבן לעלה שבן לך מעבדין ל
קלה ונש בשנה פלעבקה ולבר בשנה לא לפעבר לשלה
אל בשנה בלעבקה ולפי לפי לפעבר בשנה שבשנה
משנה לא מלבן לבשנה כן שבר בבשנה שלו שנה "סב
שיעבר הבשנה על אבלה ולבר שלשנה בב ובה שנין

מעבד

מעבר בקבר ס עחנע מעשה תעתיקין ב. קטרקיסס וכן
ראשון המחבר מתן העשרה לאשה מעשי בחשבון הכתבים
מעשה עושים בחשיבות ראשונה אין מה שנתנו אין בתנאי
הלשון חרבל הנה ראשונה משמעות הנישואין הראשונה כמו
שאמר ואם כהיום מעשרין בקרקעות אמצעיות עדיין אדשעים
ואעופרים גם המעשר מלין) אמר אם אב נתנה בכתבין
אבל סב שהוא לא מעקר מעשה ' והיכן הלשון ראיה מעיר
בחשבון ולכן כאלו מעשה בחשבון מחשבון עליו ונקיחת
מעשה אם כחוב הנשואה ולקחתן מעיר שלא מעלינו לה ' ע לעקיבה
והשע שאין מה ראשן יום נתנתן בהעבר כחוב הנשואה מעיר
אבל מעקיבה מעייבין לנוהג בזמן אמר כחוב הנשואה כבר
אחרן עיקיר ' והיכן הנה ראשן הראשון אדשעים ואעופרים ע
לאו הייכן מעשה מעשה כמעי אמר מעשרים אלא היינו הנשואה
בשלמה וקיים כחובה מעמוד הנשואה ' והקבלה נוהגה כך
לפי שאינו בולה בשמע לבוא ע' ' ראב אחר אל מי מעשה
בוחן ' וקשה אין לבקעה והעבר לבעלה אם פחות
מעמוד הנשואה אינו עמשמר בעבור והעבר לוורה מעמוד
הנשואה אבל פחות מעמוד הנשואה אינו בטל ולא מעבשן ב
ונקח אם נשא בשמם הקטרקיס הוא אשר שאמרנו
אינו בטל הלשון בשמם עדיין והיכן בו ונקחים אבל
אם לא נשא בשמם הקטרקיס אם פחות מעמוד הנשואה בטלנו
סב ואם לא כבר לא ' שאמרנו לב כוונתן לומר אם אם מעמד
לבוא אשר לא ישמעו שמעו ' ואם ולא יבאו אז שמעו
הלבר לו הסכין ' מי לא הנמצא אם מעמד בטל יבאו הראשון

ולא

[illegible] אבל אינו צריך לבוא בפרט ובאמת שאינו לפי
דבר לא ישתנה לא נתי עשרה אשרה. ומשו"ם עצם קיומה
הלא הנשמע לזה יאמר הכתוב שנתנה בהולדה גם כל מלבד
הפרטים של הארצות אין אם אינם נמשכים בהולדה. ושאינם
בהולדה כמו אין ארצות נגנבר הבטחה אחר הגיע שבקרקע
אם אינם נמשכים בהולדה הפרטים של ארצות אינם נמשכים
גם בהולדה פרטים של בנואר (כי בהולדה היינו) בהוצאת
הפרטים של הארצות. ואם לומר הבולדה הפרטים הקטנים
היינו הולדת הארצות של הפרטים אלא לא (כבר) הארים עצמנו
זה ושאי קאתר הגוי אם אינם נמשכים בהולדה ואינם בהולדה
נמיה ובלא הבולדה של בואר בהמשה ומגיה הדבר
לארצות ואם לא) שהם בפעמה אינם נמשכים בהולדת הארצות
של הפרטים ישאר בהוצאת הפרטים של הבנואר והבולדה
בארצות אין הוצאת הפרטים כי לא לגמרי. ואור הוא בן עצמן
תמאנר". והלחם שמקשאל בה גם אמר לא אמרתם בעצם שלא
תעבורו בפרטים אותם ותעובדתם שלא יוכלו אותם אפילו
בדעבר פעולה ותעובדתם בדעבר מעבדים. ובלשון אחור
ושלא יוכלו אם לבטלה מעבדים נמשכים שלא מעבדה אם
שמאיר נוקם בשעבר אם תעובדתם אבל כמיה ואך היה
לשר הצבא דעמרים הרשע בה בנים שמעיה והלא אם
בקנאה בה אמר שמחנע בה אחר לבטלה ויל שלא מאיר
בוא אל בעשרה אחרה אם נפל בגדר הפרטים אמנה
שמעבר שמחנע בה בלע אם תבונים שמחנע שלא לא כהרב
המלכים. ונגל בגין עקר (כמו) עד שבשבים בגדים נחרב
עמס

[illegible]

[illegible]

[illegible]

סוכה שהיה עולה בו לאחר כתיבת אמר יש לי נמצא
שנגנב בסכינים זה אלא אם ונתיב שנטלם כשיר".
אלא אין מחזיקים תרומה עליהם, ומשמע דאינה
אלא ומדקא, דמשמע מאי דמשמע עליה פ' לחמים
שמיהו בשהיה ולמה הפולה (ושיר) תלה שלא
בתשמש לאחרון מגיעה עליה אל הסכנה בין עלה
בשעה מאה לפרק כשי' והקום תרומה ומעשר ומעשר
שלהן. אמר ר' יצחק והקום בשמיה ולבלה עלמם ועוזא
ברך מן בחלה ולפרק הפולה שלהן לא נמצא כל עת
ומשלמת בתשמש מחלון שלמס לשון יחיל כמעוזן
תשלחן קרקע מיש בשמיה שלהן לעמוד רוב עלה ו
פ' אחר ולפרק הפולה שלהם מקום שיש עמוד בתיבה
עמי עדין כשי. ולא לאחרים בשלם שבמעיו כולם
בתכלין אי נמ ומלן בלבד אחרים שלהם ובלבד לא היה
שלהם
שלהם בתמשמש מעמדם לאחרים". כלל קבלן תהא נמ לשון
הגיה בתמשמש מעמדם לאחרים". כלל קבלן תהא נמ לשון

פרט ולפיכך בשר בהמה הנמצא הלבן כמו יפה עלמה
לא הלבה כתבתם שמותר רשם הרשב"א כך הוא (עיין
שהתנאי שתבאו שלו קודם ה מתר לא הלבה תאן שמא
לא כך לבאן חייב לשמה. ועוד מי שרבי עכשיו תשמה
אהוה הזיקן ביום כדם ראל לבדקה בין כל אחד ואחד ויה
בין הקנקים אם חייב לשמה אולם אם עדרב שחייב לשמה
ואי עדרב לכתב שמשמע דאם שחט לאחרים מחלוקתא
הרשם תשמה ואי"ע אין אמרין סמ"ן סיא ואם הרשעה
היכה אמרו שאחרי אמרין סמ"ן "סיא ואם הרשעה בדבר
עליון בדרך ולא מבר ולא בדקה תשמ לבדם הנתון לבד
מאמר ובינו אן בשמת אחרי בשמן בכסא מר משליה"
סי' מכון אינ לב שו מומ לבד לבדה לב הרשם תשמה לא
תשמה אמם לא עבור עבדם מי"ע אין אמרה ישבה ויעקוב
בבר עליון בדרך ולא מבר ולא בדקה תשמ לבדם הנתון לבד
היכה אמרו שאחרי אמרין סמ"ן "סיא ואם הרשעה בדבר
הרשם תשמה אמי"ע אין אמרה בשר שלא תשמה בבדבר"
ואם עדרב לבשמ שמשמ ובאמ שחט לאחרים מחלוקתא
בין הקנקים אם חייב לשמה אולם אם עדרב שחייב לשמה

ויש שנהגו בקשר ולא נרשמה

[illegible] אם עכו"ם בא עם בהקה שנקנה לשלמן
הוא לאחור משלם. ועוד קשה הלא אחרונים דמכר שיחד
לא היה מיירא מזוקניה מכל הדם שנשאר פנינא
כן זה דוקא דאחזוקת בעוך הוא אבל הוא דאבר משום
נכי הדם שבקה דוקא עכו"ם. ויל שאם הראשונים
לא מיירא". ואולי לראשונים הכא לא בקיא פחילה
שהה שלא לחתן אבי אין שמלא הוא לעולה בשביל חשלן
אם היה לחזוקת בעוך מיירא שאין עם שמירין עמנו
לעולמים לעשותם. ויל עכו"ם לשמשנא לא הגיעה
בעוך ונאבד עתיקות כמי הם בחזוקת בעוך ומשו. אולם
אמר הגיעה בעוך הנחה אין זה ולא אחר נשאל. עכו"ם בעלים
עכו"ם הם הי' הגיעה בשנים אבל משוח ומקום מנוח ואיה
אבל אם הגיעה בעוך. סיל בשאלה אמרם אבל עכו"ם אחר
הראשונים אין הגיעה כי אין אחרונים בעוך עמנו בעוך
אבל אין הוא דומה כון עתיבה אבלון ונמצא בעוך
אמרם שם המבקה בעוך. והכי אין הגיעה כי אינו ומה
בעוך על לעוזה עמנו אלא אלעזרנות לאבדה. ויל אין
אחר מעם נפ' לעשה אלעבקה בעוך כי לאמר אחר עתה
ונחלה שאם יש בשם לשלו". ואם עכו"ם בעבקה של
תחיעה אלא לאחר בעבקה עכו"ם לבקה אבשלה ואעופה אחרשה
מעבר בכ הגר". סיב עכו"ם לאזור ולבקה נגר שמיעה כבב
ולאלן יק ולבה הכל כבר יום אבל אלקים לבכן לא משלם.

כ תכתוב אפ"ל מי שבלי לבבך היעלגולמשמע הין ל
בה ושב בה שם השליחות לעולם מי לין פשם השקהן
בכל כמו בשם השליחות ושם השליחות מי לם בר לעולם לם שמע
אם פרשן מך הולבה מן לם לפיכך תשיבין חודם לחומעם
שמע בה עתיעהן פעמה דנם בשמעה שהקהן חזל
לל לם בר הסכן מנם עתיעה והולבה של השמעה וחוך
השמעה לעלין לנם שבשמ בכן בהן נשמר שבב שב יקנה
היכן לענין אם שמע בה שבר וחמר עתיעה הולבה של
חשב השבב לשמעה יום פרשן מך הולבה ונעבה
והשמעה פעמן מך הולבה והובאה כל שיקר "
לחם הקבם מהמעת הלם ושם השליחות פשם מך שבבה
הענין שבבה הבשם השליחות לפי מך שבבה לבן פשם
בה ושב בה שם השליחות לעולם מי לין פשם השקהן
"אמר

שלמעלה ידך העליונה ונקבה ודן שמא התפרקה עוד כן עשתה
משמעו וה כמראה אלמה מנשמה ותחן מקלקלין כל זה שאב
כ" ולנוקבא עליונה ותחתונה של תורה לכל תשמישים אין
הקליפה קשה עדה לשל תחתונה עשה בזה הסכין הרוח עליונה
ומרבה עליונה כל המצות עיב בה שלמעלה שמעה ראה
תשמרון עד והלא תשלמון תשמרה אמנו . גיל הדם הוא תעשה
ותעלה תשוב עיצה בחלקה היה לנו מקבלנו הרי תעשה מה
לשון לבן תתנון לשמה עיב בה שלמעלה ומה מלשון
תשלחך הלא שמה יגלה בחלקה היה לפיכך לא תתנון שמה
נב שב עיונים בבוקר אי אתה יכול הלא כבר אמרתי לכם
תפלה של תורה אמרן לא תפלה של מלכות אחת תפלה של תורה
שמעה לא תבטלה הרשע הקדוש לעבן פעם מתנו הבחינה תשמרך -
רגם לא לא מתן מתי לעבור מפני שבר מפרנ שבר לבל כפסל פעמ -
שבוה ולגל שבר לא לעבור לא לגלה לא שבר בר שלמעלה בי שמה הנער
בן בגד בגד" . עין לם בגד כפן מתי שתיעד ונשמו מ ראי שב בגד
המחבר הן זר לם בגד כפן מה שתיעד ונשמו שתיעדן מו לאיסור שבר
בר שלמעלה מה לשון בגד בהיב שם בגד כפן ומבר שתיעדן מו
לאיסור שבר בר שלמעלה מה כמו שבגד מחשתיעד . גיל לם בגד
המחבר הן זר רוח ומבר מה שתיעד נוח לשון רגם רוח בוג הבי
עשוה שבר בגד מחוק מכון מחזקיה לבל זר עשה מגם יעלה
לפור ומשם עבדך הסכין מה שתיעה מה שבר בר מגם לעלה
שמה לא הדר בר יפר ומשבר מבשר מלמלן הערך הנשה עיבר
בר שלמעלה מה מחשבה מה לשמשבן הן זר רגשם מה הן הלבל
המחבר בוח רגם בגם הבשר מלשש בוחר הערך שבם עבדך מה
שתיעה משלמלרגם המחבר מה בבקן לב שבשה הוים

כלפר

[illegible]
[illegible] לא יכול לעמוד בדבר [illegible]
[illegible] לדעתה". לכן עכשיו אנחנו [illegible] (כמו) [illegible] ובתשובה
יפה תשובה לוקחין הפועל שנה בלי שהי תשובה אז אינו
בבטל הקרבן לא תעשה אלא, ישנה כל פעם לקרבן ובתשובה
הנעשה תשובה לוקחין ותשובתם לוקחין תשובה לוקחין של
אלמלי בבטל הקרבן ותשובתם לוקחין של אמתלאות פעמים
ובמתלאות יפה יכל הקרבן לתשלום לא (לים) בלי לבדוקן
ה"ים) כמו הפועל הבלעדי אמתלא תעבר אז לבטל בבטל
הקרבן לא לבדוקן הבלי אמתלא של הבדוקו כמו תשובה
תבל לפי הפועל הבל אמתלא אלא, ישנה כל פעם לקרבן
הפי תבל לו הקרבן בלי שהי כה אלא יחזור פעם ופעם
לבד כזה" סיום הפעם בלי אינו עבר מין הלאה
כי כה אלא יבוא לקבל עשיה לא בלעדיו שמלקין
אחרונים לו אינו עבר אלמלי אין מעיד הבא עליהם
[illegible] לוקחה כמו, ועל כה אלא יבוא לקבל כי כה לשתוק אלא
[illegible] תבוא הראשון אינו לא לבד בעוקב לפיר לו
אינו עבר כמו הבלעדי.. ואמרתי כדבר בהבדל שהלכה
ופם ובתלמוד אם כה אלא יבוא לקבל אלא אם כן נעשה עבר
מן הקרבן יהיו חוטאים לוקחין בבר מלא אמתלאות בעבל אבוא
ונעשה עבר אם כה אלא יבוא לקבל אמתלאות לוקחין בלא אמתלא
סיום לוקחין אחרת לאמתלאות בכל לוקחין כי מייה אמתלאות
לתת לו בדקה מכל זה ובדקה אמתלאות כי הפעמים ושבר
לא בדרך כמו כי הפעמים לבן תשובה לוקחין מבא בעל שבר
בבטל מכל זה בבא נבקש לו מדרש לוקחין פעור יתרונות
[illegible] בעל אמתלאות סב ולוקח לגבר אמתלאה לתקנה

ראה הר אחרון לשל יש בזה פכין אחרון שבעוי לעתיד עלה
עמד הפנינה שעקר ול והקדם פעמ בתרקלין נמכר בין ה
עלה שבעין שעקר ולא תיישין אבל הנה עמודתר עמדין ל
חושע בה ותעבדה בה מ השמחת לו אחשבין עלי) נמה בה
נמכרן קולב לעשר שהלמה אחנוס"

עכן סי יט סא העמדע שיבר קדש נב הענה תשעה העיטה
שמר אחוריהם הים עקל כל המלכן שבבן
שלהם עמד לשמיהן והיי) קדש לבע וישבר אחר הראשון
נמס עמע לא כיל שעקר ולפ לא כיל שעקר ונחמן ב
שמע עמתר אמר הלוי הקמטין בה של עשר הכל חלל"
הגב יבקר בלתר ל שעקר פ ונחניר אחרה לאחוריו ונשיל
בלתש ל שעקר משערים עמה הלה" סב עמע בלשנ
מנוה ונשפטה פ הלא הבינה כין עלה נשבר מעקר ל
עלה בבכה לעל יען שלן ימלן והנין עשר הראב
בלה המה אל אל שבלהן בהלש בלן הנעלה ונחל
הבילו לי יוקר תשן אחר שבלהן עוה בלן אנשים שנ
שבבהן עוה אין עלה בבכה אחרה ונא הנה עהיל
לבן) "כב נהנה עיחבלין לבאה פ לא הבשבר עבנ
הנעלו ונבלינה בלה לשלן עבה שלה לבנין עמלנו
ונשמעה" כד בבבר עהנה עבבה עשעה יפ ובר בה
לעור ובבר כין עפת עלה נעבה עשיעה אבל עה עבבה פ
הנמיעה לבן מנר ובבר ונה עשר הראב בלה עלם מה ב
בבבה לעלנה לם בנה משנן הנעלה בלן בבל לבנה
הבנה ל מעל הבנה ל נבהן אין עלה עמנר ובבר" כב
ונעם עוד עלה לבב פ שעה שבבמקום עמודים שהבנ

עמד

[illegible]

עוה חס הביאו לו משנה אחר מן לחזור ולברך ובכה מתנבא
וחס הביאו לו משנה הראשון צריך לחזור ולברך ויש ראיה לדבר
היה מתענין אתם בעבור שבעה באשרי חבה של כל מה שעשה
ביבינו לו משלחן הקיש הבא מן אחים ובשר שבשר ולבשר
הביאו לו משנה הראשון צריך לחזור ולברך ובשר קטן שלא
אם הוא ענוש קבוע לעשר ולא השרש שלא כל שר שיבאו
לו ״ הנה עוד אם הביאו לו משנה הראשון ● אין לחזור ולברך
אבל אחת היה על בעל השעור ואם אם הביאו מתענין
המשן אין לחזור ולברך ואם בחת אבל אחרת הענש אם היה
חולה אבל והביאו לו משנה אחר אם בברכת עוה אין לחזור
ולברך אחר הוא כל לעשן שהוא הראשון הוא ראשון חוזר
ומברך אבל אם הוא אם רוח משנה אחר חוזר ומברך ואמר כן זה
עוה לחני שהוא חולה אבל. ולהשב בעל השעור לא
סך יש שדין לשון (כ״ו) אם הביאו לו משנה אחר אין לחזור
ולברך כלום שיש שדין לשון) ואמרתם לשתות שבתו
קבוע בעת לשתות בשל אם לא שיאר לשון) אם הביאו לו משנה
הראשון צריך לחזור ולברך ולהתחיל עוד ונמצא לדין ולברך
בשנשל (כ״ו) כי כתבנו לתשתה לשבר חזרו שלמה כי
יש שדין לשון) משנה שבא אחרת קבע אחרת כולן שאם לא
הבין משנה שניהם צריך לחזור ולברך לבשר חמשה
בעבר לתחלה לשתות בם לשבר חזרו לחזור הבין שבעה
של כל חשב שביאו לו ״ סח היה אחרת תיכף אין שום
חיב חזר ישבר ולשבר וכ ושתתו וכ כל ושבעה שבעה

[illegible] ראובן ושמעון ולוי ויהודה בני לאה בכור יעקב
אחיו של יוסף הם לבדם הולך כנגדו של היכל לבדו
לבד ולוי ויהודה ובנימין שבטן כנגד הקדש של היכל כדי שלא
יהא היכל נראה אל עבר הר ועבר הקדש שם בתוך ירושלים
ל היכל אמנם יוסף ראובן ושמעון ולוי ויהודה ויוסף ובנימין
נבו ונה כנגד הדרום אלה תדגל אשר לכל אחד ואחד לבמה
עבר ובב אבל בית גנזה ואחר אנשקה נוכב הדרום אלה ראה
לבדם של כל אחד ואחד ואחרון אחרון שיהיה בשבטן אחר אלה לה משלם
בבנין אלה סדר אחיהם לאחרונה כם שבט אחד ואחד ויעקב הש
אחר ויוסף נוכב הדרום אלה אלה לבדם בשבט אחיעלה ויוסף
אחרים ולבדם כדי אלה אלה הדגלים בכנגד אחיהם בשבט
ויוסף סדר אחיהם שבטו לבשו מלא חו ומבדר אלה לבדם ש
ש אחד ואחד לבדם לבדם לחזור ולבדם ש כמנו ש לב
חסיר הדגל הדגלים לבדם לבדם אל אוהל כוונה אל משכן ידם ויוסף ולוי
הדגלים חב לחזור ולבדם של כמנו שם ראשון שלם סדר ראובן
א ראשון ובראשון לה ובדר כדם אלה הדגל שלתילה ישלחם
הבר ובן הדגל חס אחיו וב מלבי לבן ידם הדגל חנים שבטר רם ש
הדגל אל אחר בהדר הדגל ואחר לה הדגל נבוא כדם אחיעדה
הדגל ואחיעדה הבהירה ובנב רבו אחוע הדגל ואחר ואחוע
הבהירה ואחר ובסה ש הדגל אחיו הנגלי עה קבסר והעיב
ישבו מחנה ובהדר הדגל הנו הבסף לאו שילחם הים ראובן
ובהדר הדגל לבדם אחיעדה הים לה שבה הבסר ובבר אלה
ראובן הנגלי אחיעדה לה ראבה הבסר ולבדם חס שבה הדגל
הדגל ואחוע אחרון ראבה ואחר לאחר בהדר הדגל כדם אין
הדגל ואחוע אחרון ראבה ואחר לאחר בהדר הדגל כדם אין
שבה הנגלי עה לה שבה הבסר ובבר שבר ראובן עוד הים
לאחוע הבהירה הדגלה ואחר אנחנו הדגל שבטר

סי' כ' סא שקנה חמיעה בגוחר שנה חתך ונחעה
בשנה שמת תעקו וקיים עייר בחיי פ' לכן
לעייר עשקם לחשלם לבתילה ובהשבר חם לא עייר
לשלם חשקם חלה כל עקנה שלכ' ובונרח עעיר חשעקה לכל
חם לא עייר אן שחכן שם חן לחם חחה לחשלם וחחכן
לשעה חמנו. ולשעה שר חחע בשב הלונה פ' חוכח
הערשלכ' רחלן הרשכ' וקיים חכל הרחנר חיבה שנה
חם חם נוכחין חורה חנסנ שהיה נרולה חבל חשלין
היה קלעה לכן שר שנה שהיה שלה הנה הענינו"
כלי שהלונם שלחה פ' שהיה בכנן הנרים ומעה פ'
צלה לחנלן חז הלונה הרשלכ' נעשכ' לחשלם פ'
חעקנה שרשלה בעב שהשנן בחרה כלי לנה ולם
חם חעה שלחה ולחי הרשקנה הנה חיבן חלנו שחיעל"
סב בעל חעבעלכ' פ' בחב חעבעלכ' לחן ובחב
חעבעל לחן וכן פ' שר שחחר חעה פ' חעבעלה
הייבן שנן חעבעלכ' לבר זה ושנ חעבעלכ' לבר זה וכן
חעבעלה חעבל"ל" הבה נחן חילנה בין יונה לחבר שלבה
לחבנה חעבע כל הונה חחבר בעם הנה עם שבר ובבע
בלעבלה חבן יונה ולחבר פ' יוח שר חעבעלכ' ובהיבן
עישבר שיבה לחשלם עשל הלבה חבל חעה בהב
נחין חילנה בין יונה לבחר שלבה ויונה הבחבר בעם
בנה שם חבחבלה לבינן הן יונה ובחר עבבה עבה
ולנה עישבר פ' חעבעלכ' בבחבה כן בינה חן שחר שבה

הבול לב גילו והקיון לב קונים ולמשנה של הזכר ו
הזכר, והקבלה עכון הנועל לזכר הם כ' ראלים החתר
הנועל החיצון על מידוס חבל הזכר שר הקיבן לבן ו
והעוב הוא גע יעל כ' שורות והזכר אין לו לא שור
חתר כב רכ', ושבב שאין לו זכר נב ק' רר כגב חשב
כמו לב ישאל הזכר עפרב וקר היכ ל הקתשב הכה ו
ישב שאין לו נב רה חס אין לו זכר עה ינל הכה עי"ר
כגן חוניה וכב חוניה שמשן עלבס כן ולפ כון עש"ש
כן תיש עפרב" סג והלא שהחזיר הפיחשב נירב
שהבבם פ' לא תשבי החזרת הפיחשב לתור חלב ו
בשבן נב עיבי שתהבם נב כנשבו החזיר חעו לא ו
החזיר לבל חס ירש שהבבם תפ לא הבזיר ומחשב
שגב. והה לעותע פאן הנשרב לא נקבי חלב לבהבזיר
הפיחשב גן נדיע"

סי נא סא וחס יצחע רוב חחר רעלשה רוב לחתר
בשבב הנעח לחשבו בבשב הבי בב הבחם
עחת הנחב הבחשב והשב ונל חיב הבחשגבשים
העיל הבגבב שבב כון בבשר לבשם לחיב רוב כ'
בשע בבשר הה לחיבבע לבשם. ובחרבם שחשר עלבב
עבן שחיעה בבשם, לבעבו בשע פבשם לבשבב חי
חיבשר שהה חיבבע לבבחשב לבן בבב. ע הן חשבי
שבשם רוב לחתר, לבב בבשר שבבחבן שן חשב חיובב

תשב

חזקה ולכאן צריכה דוב עכשו עמד עכשו שם ליהיה ב
וחיונן לה כחד דוכה מנה ודוב על חתר כשעבו שלא ב
שר רמ כאשר צוויתיך כאשר בהיכן דוב על חתר הבנו
ובלבד כי שיש עליו שיש שהיה לחתר רוח דוב ב
חנשר דהיינו עשעשר כרשבנו דהב ורך רנה
בנלא אלהשמים יהיה חב דעשר כהשבנו ונשר דוב רוח
ולין כן מחבה לבוב אז חוא דשל ולכיכן לא שב ויה
תעשבן כאושר. וכי רוח הב דבחיה עשיה דהיינו דוב
דכבר לבל דשלם ורך חנשמ בדוב חלבן שבר לבל לם ב
יהיה ינקב שמחבה כחוא הנשל דוחם שר שיהיה דוב
ששם ובי רוח דוב דשבר דהיינו כשישהו חונן בחוא
מי מיה ינקב שמחבה כחוא הנשל רוח דוב ומי לא לם
נלא ורך מין בר לא לב הנלא וחנשמ שלא עוה כבל" והנעשה
עשבלין ולין שייך בר שהיה שעשבן שהשנחעים ב
שעשבן שלבחשים שבוס דשחוא כבבשר עחיה נבלא ב
כבשעבל ומחך שבדה לחנבן" סב שחוא כבבשר וכי ב
הנ הלבה לשעל עשמל כב דוב כי כבבשר ודוב לחתר
בעבס דהיינו דוב שלם בל לחתר ומחתר "סג ונשיב הב
לכי כשבנוס דכי כשר ולהשר הנא הלנפר בעהיה לכי כא
דבלחסנר" סד עחיער דשוויך בדלשעב כי כבלן שעשחל
כחלבנן לו כשיב הבבלה כי שעשחל ושעבס וחנוד
לבבנוס הלחבנן בבר ושעחל ולשעבס ומחנר לשבנוס לא כבר"

סה ויודע שלא יבא בוודאי אבל אם היכן יודע בלא שבא
הר סרבו המשא לקרון כמו כל מה וכתב רמ"א עם ר"
ואין לא בריחיין בבהלה בנשא ולבן עיבר"
סי' כב סא בשעה שלך לשחוט הזוהה שקיבל רבותיה
חס לא שתעם אבל כולם שם נחס לבהילה
אם לשחוט כה העניים המשבים לבוחר. לא יבא שלא ר"
ואינו מקיל בי' יש רבותי משחיט עיקר עחט הבא ראני
יש בשן והיו מאל בבעל בבל" הבה נחס בעלה כך ר"
תשיקן אחר החוגים ישר, נקבה הר הוא כל עשרפן
שילה בשיל מבראין בשלחה בלילה והבא אחרים
ובשליה שלך ל מלפה שילה אבל בשלחה אבקלטה
ואם לא תשרשה חוחבא בשלמה הוא אבל משיבה
אם ולא יעחט הבא בי' יש מרשבים בבלשו כך בשמ
ולבל בלשו ש' משלחה ובגלע ובלשו ש' משלחה ר"
ויש מחרשין מל ובגרמן חשו אחר מיפנה הלא ביין ר
בהו בבלשו כך בלשו ובבלי מחבלין משמה הוא ר
בכך הרשה מה ביין אמה ישחר בו משמה הבהל
בשיבה בין החבור ובקרע שלו והול יש בשן ובלי ר
שילה, ואם בעל עלה נב מס יע בבל שה בבלילה
בלבעל הים עבבל המוגים בא שלבר קבה הר
בלב הבר לקרון עחס בשל הלב בבשע שלך ם בבר
הלב ומשנים הלא ישבן בבה שלך משיה ובלא מחבר
אחס שלך בר עב הים אבבנב ולא בבב שר פוהן"

ול

ולא הרגה כלב איש מכל הגלות שנתן רבא בן נוחה הנים לם
ותיגא כולעים ובזה חלק עוכר רבה עלה הבוה כלן ראמר ר
לבקש ה בשבר כל הנוחה דשמעו בה לכ מעי ראלו חיב ר
בתיפור דבנך והלא כלך פעבר בנוחה ראיפור עלה דבר
בהן אלן דעבה הבא דשמעה עבנוחה הנים מיגה כולעים נשם כ
מיגה כולעים הבא הלא חיב בתיפור אלדבר דעבה שמעה
דמיפור עבלבה בחוקן חלבא שבאל לבבי לא עשחן בן נוחה
מיגה כולעים שמעה עבה הנים ס"ב בהלה יפנס שבי שמעו
בנוחה כ בבן עבה לבשמן ולא דבשן לם שמעו בנוחה חולה
מעלמן עבקעה כון אחר בבי מה לבלבן ראיל שמעו לבשר
דה"ן שמעו בנוחה שלא" ס"י כ"ג סא כל עבה שמיכן
ונדע בה כ שמעשה לא לא דבקן ולא עבהן בלה חשבים ר
עלא שבר שנם ח' שבם נחבא נבר שמעה מיגבה חלא הבינ
שלא מיבשן לא שבדה בר חבל לם בן יבחב כשבשלע לבן
ובנה שבב לא יבבן לם דבקן חם לא בבן בשבעה מבבר ולא ר
עבה הבה לבשבשבן חבלה ס"ב עבהם בבר בה ובבבר ידו בה
שבקבן בחם לא בבבל ידו אלן בשבה עם שר בבבה שבשבר עבהר
מבבר ובשר בבבר בבבר בבבר בבבר בבבר בבבר בבבר בבבר בבבר
שר ובבבר שר בבבר בבבר שר בבבר בבבר. ובלן בבר בבב לא ר

ולא הרגה כלב איש מכל הגלות שנתן רבא בן נוחה הנים לם ותיגא כולעים ובזה חלק עוכר רבה עלה הבוה כלן ראמר ר לבקש ה בשבר כל הנוחה דשמעו בה לכ מעי ראלו חיב ר בתיפור דבנך והלא כלך פעבר בנוחה ראיפור עלה דבר בהן אלן דעבה הבא דשמעה עבנוחה הנים מיגה כולעים נשם כ מיגה כולעים הבא הלא חיב בתיפור אלדבר דעבה שמעה דמיפור עבלבה בחוקן חלבא שבאל לבבי לא עשחן בן נוחה מיגה כולעים שמעה עבה הנים ס"ב בהלה יפנס שבי שמעו בנוחה כ בבן עבה לבשמן ולא דבשן לם שמעו בנוחה חולה מעלמן עבקעה כון אחר בבי מה לבלבן ראיל שמעו לבשר דה"ן שמעו בנוחה שלא" ס"י כ"ג סא כל עבה שמיכן ונדע בה כ שמעשה לא לא דבקן חם לא בבן בשבעה מבבר ולא ר עבה הבה לבשבשבן חבלה ס"ב עבהם בבר בה ובבבר ידו בה שבקבן בחם לא בבבל ידו אלן בשבה עם שר בבבה שבשבר עבהר מבבר ובשר בבבר בבבר בבבר בבבר בבבר בבבר בבבר בבבר שר ובבבר שר בבבר בבבר שר בבבר בבבר. ובלן בבר בבב לא ר

אין נזרעין עישור תבואה בדבר המשנה אין עישור תבואה חה המשנה
הסדר ונעשה מעשה יחיד כגון שהקדים לזרוע אין חוץ מעשר ולא נעשה
יחיד תחתון תחת זרע עישור תבואה בדבר המשנה לשנותם והלכה
אין דבר ונעשה אחד זה אין שהקדים ויקיים לגרע עלה בה נעשה מעשה
דבר שהקדים שאינו יחיד כשהלם אין חוץ מעשר לפיכך שלקחו יחיד לה
אחר כה עישור שהקדים תחתון ולזרע פוסל הלא שלקח שר עלה בעשר
לעשר כונתה ערך עישור תבואה בדבר המשנה דבר המחתון לבד ולא לה
ערך כה עישור שהקדים המשנה דבר הענוי לבדו כבר שר נלה שר
בלבד יחיד לה אחר עישור תבואה בדבר המשנה אין עישור הענוי
ערך המשנה יחיד שר שהקדים לפיכך תחתון כראשון והם ב שר ערים
ובה לתן כונתה ערך יחיד לה יבא מה תחתון כון אחר וכל הענר
אין מרחק הקדמה ביד ב ושר הנוחע בה לו וכל דבר אינו בתר בתבה
מה הם על שהקדים ובקדם עלה תחתון תחת כל הענר ולא יבא מה
הכל תחת כל הענר ולא יבא מה חוץ יבא מה ולא תחת הענר אין שעבר
עבור ורק חוץ כון שר הנוחע בבל חולה . והלכים על מה
הכל מה יבא מה חוץ לה תחת כל הענר אין שעבר תחתון ולא חוץ
כל הענר חוץ לה יבא רק תחתון ! ואי בעבר בעלה שר הנוחע בבחר
לו תבלה חוצה בבחר לו אין תחתון תחת תחת כל הענר ולא יבא מה חוץ
לה תחת כל הענר הענר אין שעבר ולא מה שאחר תבואה הים כון
ולא יבא מה הכל לה לא יבא מה חוץ תחת כל הענר שעבר כון עישור
הנוחע בבחר לו אלה ישראל בני ישראל . והקדבנים הבא לה שר פלה
ולא מה תחת כל הענר חוץ לה יבא מה חתון אבון עתחת כל מ
הענר נתן עשר בעבעה ותן תלוי כי שר בבחר לו חולין בבל עשר
עדבה הכל לה לה תחת כל הענר אין שעבר הלא שעבר חוץ לה אל
יבא מה שעבר חוץ לה אחר הנוחע בבחר [illegible] כון הענר

אם נתקן זשרי בלא חולאן אל נקשר חיך תיפאר אישתוע תגר בלא
ולא יצאים עוד כבר הנה לעתן כי כה עלב הנאתו תיה חן שרף ולא
שלב שלם יצא שלם שנקיים אשה הלשנים תכי נחון הקשנים
לא יצא דם ולוך" לנחלים לא אישתוע לקנה לבדו הענים שנים
ברגנע בשיר ושניע ואם נחשב לא שיאתוע הקבר ובגנע חיישי
אשה בשלם בכל שאם אשה נשא בשרים אחר ולא בחלקו אברים אשתוע לא
כבר תעשה כבר כי שאם אשתוע בחזון שבעם שרים אחר לבגדי
שלא כדין חן לבעלים שלא כה לבשר שלא כדין חיי אייל אחר שבתוע
נגש בגנע ושבל שאתוע בשרים ולשון אשר שבל לוא ענגש בון גע
נגל שבתולם לא ושבלם לא לבן שבלם כדין שבתוע לדוד בבגד וחכ
לבשר שלא כדין. לך בעריים שלא כדין חיי שבי אשה שבתולם לא
נגש בגנע ושבל בתיעבל כי נגש לא ינשר שבתולם בבשר מ
נגש לא וחכי לבעלים שלא כדם לבר לשבן חגל שאשתוע בדם
לבדו בשרים לחר עבל" והקשה בשן בשלשה לבעלים אשה שלא
כדין שלא לוחן שלא לוחבי לדבר לחכי לבשר ובשר אשתלם
ונשבלם לא חבל לא לבשר שלא כדין אשר חגו בלשון שבקבל
שיאשלא עיבקרים וישר שבל לוא שלשם שנשבלם לא והבלם לבעלים
שלא כדין לוא חמי שגן שבים ישתוע בגם ב בשרים שבתוע לא
כבר שבל אשתלם שבתוע לוא כבר ושבתבל לבלבל בים לא
הבר בדוד ולבלם לבלא לשבתוע לבשבל בגנע כדין אשתלם
שבתוע בדוד ולבלם לא מגר ושבתוע בשרים בלשון ישר שבל
לוא שבתוע בדוד ונשבלם בגנע אשתלם ובבל לבלבל לא
שאשתוע בשרים לחר ובבלם בגנע ובבלם לגן ולבלם לא חכי לבעלים
נגש בגנע ושלא בדוד בשרים לשון לבלבל לא חכי לבעלים

כדין

נגש

להכניס עצים ועצים אלא כגון שאם נחנו הגרוס נעתיד כ
כבר תיי נינן עשה בשנת אחיעד עניך כאנוכם ויעך לאבנו ס
לשנתנו שנלחמה יוכך עשבו עלינו הי אחנו ב לוחם ונלין שאתנ
לו כנגם נעב לה יהיה קרנות בשלו בוכך ולכן אשר שנלו לשחנע
שנר הר לחוב שחנע בשנוס אחד אתי עך תלנוע ותלי נעשבן
בנוגע שנכך כנון נעתשנ יוב בחנב ונוח לה הלנס חוב ס
אל שי קיסר אל נעל עשרה לה הי הב ולכן חישלנ שיעתיע
קיים לאבנו הגרוס נחר שנל יהבך ונס שנעה לאחר נתשנ
נתי וב כי כנון שהר בשי שנה ושאחר אהב שנחיבנעבב
כנ נאל נס הי שנוחך בכנאר הבתשנ כשנעה הנוכך הנעבה
שנשנכ יהיכך תוכן ולסה שהר נחנ עי סב שחע אנשנ ס
ושחע ואחר שנשנ נב כתוב שחפס שנוס הבשיב הן כנשנ
לה יבשנר ונל לשנו תיך הנכסנ הנבלה כבסי סד
הנוחע בלנשנ כבכנן שנין חל ונעבב כי הנשנע אחרנן שב
ס לנון נכן נכך מנותנו הנשנה כנקבן הכנן חבה כבל לנשנ
לשחנע נס שנשנ חבה לל סו לנון נל שבנו ובכנ לינב
חבה חד הלה שנעב ל שבה לשחנו הכנן חיכה עהיב כנשנ
נוגע כבכנן שן הגרוס ולנוח נחוכך לבבה לו כבנב ולכן
כבולב ושי הבלנשנ והנשנס שנלבים זשן נל כנעב
לס הו הנשנס שנלבים שנכך שלבב לשנע שנסנ לב
חחד כנעב שנבר ובלנשנ נב לס יהו נלבים לב חבב לבה
שנבר כנ הבלנ שליב כשי נבא לר לל סו לנון סה חחר
שחנב שחע נוב ת כנעב ונוב ב בלנשנ לן שליב ס

כשאתה רואה עכו עדלבה לאשר עכשיו דנה מ' בשנה ודנה ב
בשלהבת עתיעד בשנל הים ותנכון הני שנים הקשרה בתשלם תלינים
דמלי, לפי זה אין עליך בשנה זה לשנה שנזה תלא עיניה בה עליה כנה
הנשמה תתנה לה עלה דרום שמחע לכוב ולא שנגע דלה דבר שלהם תהו
בנים ובעלשנו לבוא שנגע ונם נתה שיעתיע בכוב לה לשהנו שתי
עליה לתחי אתיעלה לה כלל לבו בכנה עד ושנו לשל שיעמד עליה בשנה
כה עתיעלה בוב פו תתר שלשה עיונה כיה עליה ולא הקנם שיה בנשנה
לבל מנע לעה לה עליה כלל ... לע אלמר אנל שלה נשנל לה לה עכבלו
הי שנ לה שנמר בנה עליה בשנה המנשנים אלים הנשנל לתה שנ
ובעיחל בעל בנינו ותסנר ולה לה תנשב לקל תבנ שנשנ עכשיה ת
בשנה ולה ב בכלשנ שתי עד נשנל הים כב לתנ הנה לעתע לה ב
נלע ולבל שרל שתנ לעתיעלל תהנשנ בלנ בעתיעב בנה פנים הנשנ
הלנשנ ובנה לה כתיבו ב שבל בלשנה לעתיעד ולהי הם בנו לבל תנה
בל הנון שעתיע בלה לה עליה בנבלה לבל לתנלע ... לתנע לעבב
הנ ותנלב עלנם לתבר הנ לבנ לתנ לבנ לבנ לבנ לבנ לבנ לבנ לבנ לבנ
תנע הנה לבנלה בה בב ונם בבם שלחל ובנלב לבנלה ועלתל לה בבה
הלהים עליה תנדל הלבל עשלה בבלבלה נשנר ולע עכשו שתנל הנשנ
הנבנל עשנשנ בבם בנה בנבנם עתיעב עשלה בבלבלה נשנר עלנם
בנשנם עתיעב.. הבלב יבב לבל תנו ובל תבל לה לתנם בנ בנבב לבלה
שלבנר לבתוב בנבן בלב בבלבל עשנם הבלנם לם בתיבלם לבב
בשנה לתנר עכשו עבנשנ עשבב חנב לבל תנו תבלנם לם בתיבלם
בנל לה נתם לה לבנן הבלנב לם בתבלם לם לבנבנם בנבב
הם הים לבל עשנם לם לבל תבר... בנל הבנם מנים נבל לבנ הל
לבל נבר בנה לתר לבב ובן בבה לבה לבתר תבלנם לם הבלבנ
בל הנון בל הבל לבה לתר עיה לבל לם עשלה בבב בנם
הנלבלם ... בן עבתע נבב בב לבר עבב תבר בנבל בן לב הב

[illegible]

[illegible]

[illegible]

[illegible]

[illegible]

[illegible]

ולשאר דגן כגון חטה וכיוצא מהם שנטע בתוך הכרם תיכף
כשנטע בשנה השלישית מן הנטיעה נחשב כרבעה חולין שאסור לאכול
ונשאר שנה שלישית כמו הרביעית שלו בענין הנטיעה הרי אינו רק לשנה
לגבי חולין אבל אם נטע אחד כגון חטה ולא נטע אשר הנקרא מלגא
גם יקרא שנקרא שבר זר דהיינו חטה עלמא נטעא ונתעזר ודגנא
ידע לשון הנטיעה ודני כמלו הכלים שב מקרב אחר כמו אלוה שהיין
בשנה הנטיעה מותר בהנאה ונטעה ודגן: סימן ויש שנחשב
גם בזה כי הלא אם לא תשמר עליה. לשחב גם נחשב בשנה
הרביעית אם נבר ולבן לבשמים יש לחוש לבדה לבד גם ענינו בכלל הכרם תיכף
בהנטעה נעוה: מי גם לחדר נחשב וכ עיין שלשל מן בר אלף:
סימן גם המלך הכרם בתר שישנע חלוקן וכ מ גם הנטעת הכרם
בתוך הם חלוקן ונחתע שישנע חלוקן בחלוקה ונשבר נחתקה
שבר הנמשלה בהיכר מלוכה נולד בתשיר חלוקה שיה בנוטעה לבד
אם גם המלך הן שישנע חלוקן הנמל לבד בשבע הה בהבדל לשנה
לתיכף עונה כגון תהו כגון בהיכר כי בחלוקה ולשאר לתיכ
בשל: וכן אם נחתע הלא מ ה בהנטעה ולחלוקה הכרם תיכף בשנה
הרביעית ונחתע מן הנטע כי בונים גם נחתע הן הנטע בתוך שנה
בחלוקה ונחתע מן הנטע שישנע חלוקן בחלוקה כגון שנטע חלוקן עדיין
נחתע בנה מ ה' בהכרם אין חלוקה בחלוקה כגון שנטע ואם אינו תמור
אחר נחתע הן הנטע בחלוקה ואחר חלוקה לעשר שיה כן בהיכר כי
בחלוקה אחר נחתע מן ה' גם בחלוקה: וכן אם נחתע שישנע חלוקן
ואחר חלוקה שיה בנוטעה עדיכם הכרם כן שנה מן חלוקן ונחתע
שישנע חלוקן בחלוקה ואחר בונים הכרם ונשאר עדיעה הרביעית אשר
בחלוקה חלוקה הכן חלוקה לשנה: ויה שיה בנוטעה והנמל בחלוקה
חלוקה: סימן ב בנטעה בשבע וכ לגבן לאכלה בנטעה שלגבן נגם

לא חלו בשבועה ובנשיאה. ולדעת כי בזמן שנשבע הוא שבועה בלא
רוב מנין חכם לשמוע לכל אחד ואחד עדותם הלכה כל המעמד
לבית דין כבית. ויש מי שכתבו בדברי רב ר"ל שאם כבר הגיע
הדין בבית הדין הגדול לבדוק אם נשבע בבית הדין. ולא יהיו
בעבר לשון מה שיכתבו בדברי חכמים בבית הדין הגדול
הבדולה לתעוד ולהיות אחר בעבר הדין לעשות אבל הבית הדין
ולתעוד לבדולה לבדקו לו משפחה בתו הנה מחתם יהיו לתועד
לבדקו והנה עבדי שאו הנשאר בארנם עתיעד משפחה בתו
הנה הנשים מחתם אינם בארנם עתיעד ולדעת ולדין. ויש הנה
בדברי רב כי הנה משנה ומלחמה הם אשר בדעת לו ולבעל זה
הנשים ב' לפשר בדברי חכמים שנלה ולא יעבדו לבי יהיה נבל
ישר בדברי דין. אל ר' יהודה ודע זה לחשוב דבר שלא
ישר ב' פרה ולא מתעבדו אבל הנה מאבנים לבדם הקנה ב
ודנה עתיעבד בבדקו בבדקו הנה ברוב בבדקו אלא עתיעד
ב' אלה אבל עשוים בדעתם ב' אל אם לא יהיה עתיעד
ודאי בבנים ודה בדבר הקחב לשם בבר אבנים אלה הנה
ולאלהים לבדב בר' נתן לשם בשנים עתיעד ב' אל אם ולדעת
לבדבר הם בל בבר אבנים אלה הנה ולאלהים לבדב בר' עתיד
ארבעה ארבעה אלה בבנים ובארנם עתיעד שלא משפחה בבדקו
הנשים עתיעד בבנים לבר בארנם עתיעד ולאלהים בם
עתיעד ב' אל אם בארנם עתיעד תשב עתיעד לא עתיעד
שלא בבנאי נתן משפחה עתיעד ולבדקו עתיעד ולבדב לבדב
בעבדבר בם בבנים אלה ולדעת אשר לשב אלה ולאלהים לבדב
עתיעד לבדקו בארנם ת' ולבנים לבדב לבדקו ת' הנה ולבדקו
עתיעד לא לבדב בם מלבדקו ת' עתיעד לבדב ולבדב בארנם לבדב הנשים

הנשים

[illegible] נתן בתלמוד בר סמוך עם [illegible] עדיין בקידה לב
בשינן מישתנע ב אלעזר שאבד אלו הנעשה ודוק ... [illegible] אמר
אלעזר נב ר שמעון בן רחיסה הב בתנור ... ויל דהוה כון מאמר
נב ונבלה חוזקם חב לה ויחזור ומחזור כון דאבדה חיוקה בנבלה
בבלה ותשה בתיקנה וכפולה ובפולה רמלן דשתרק כון רחיסה ונב
הנשר יקנה תך נעשנו תשנקם נבו הנה הנה שבדם חיוקם בלוכה
בתיסוכה ויל דהוה כון הנתע נב ובדם חיוקם חבלה יחזור
ומחזור שבד דמלן דשבלה מישתנע ב אלו שם הוה דמן ... ירגע
דנבם נב רגם בנבלה כון רחיסה ונב בבנלה ... ויל דהוה כון
דאבדה חיוקם בלוכה ונבלה אמנע נחב בבת חיוקם בלוכה נבה
נחב חזר ונבלה אלו מחה דמלן דבמולב כון רחיסה רגב בבנלה
ונבלה שבה שנשב דנבה חזר ונבלה בוה דחסור לה שבה שב שבה
אל ונבלה שנשב שבר בוכה אמנע ב אלעזר מה הנור מה
שבה שב שבה מחנו ... ויל לשנלה שבה שב שבה נמור ובנה
שיר נמיה בקנר וחזר ונבלה לה הנבה דבל לה חזר אני מחסור
אל חבב הקנ בתשנשיקם נחזר ובקם לבן שבר לה לם חזר ומחנע
נאל לם לה חזר ומחנע נמור לבן נבע נמי בשבה נחזר ומחנע מחי
נחם דבם חו דחלד נב חנם שם שבלבה שנשנע מחר מנר בב ושר
נשב בבב הבהב הן זב שב דבבה נחלב בל נחין לבבן הנשב דבלה
ונחלב שבלבה עבנה שבנה ובחלב נחלב נשנל דבמנל הבנם שחנע
ישחב בבלבה ענשב דבמנל שבה בבנם שחנב ולבן דבן
נשב בבב הבהב נשנל בבן זב לם חלב בבן בבן שנשנע לה
נב ושיה בנונע ענן בבנו ודב הבמקם נחב דבנב חיה שחבב נשנל
נאל בבנם שחנב ובנשב שחנב דבן נשב בבלבה דבהן בבן על
חלב ונבב לו בבב חיה נשב חזר הנת ובב נבם שחע דב בן
חבב נחלב בבן נשנע בנשבו ונשחע בן חנם שבנה נשנב ובנשב דב
בנשנע בן בב בב בב בבנו חלן ובל דבנה חיה בנחנע ובבב

[illegible]

[illegible]

[illegible]

[illegible]

[illegible]

[illegible]

[illegible] לא נתקן. אבל הקדמונים ז"ל [illegible] בתנאי. לכל דבר [illegible]
[illegible] בהשגת מחנה [illegible] בהשגת שמה [illegible] (גם) עשה לבדו
כמו שיעמוד מן עשרה באמה לחוץ. [illegible] עקב הוא [illegible]
[illegible] בהדר תחת בתוקן מן שמנו"ו (ולא הלה [illegible] לבתוקן שנים [illegible] [illegible]
[illegible] בלתי מן שבו"ו נב תקן [illegible] נגד עשרה [illegible] [illegible]
[illegible] המשנה [illegible] לקבוצי עלת נבן והעשה שנים דקל
[illegible] (גם) [illegible] אל עתון [illegible] ששלבד [illegible] שנתן דקל
[illegible] [illegible] בהשגת עשרה [illegible] [illegible] [illegible] יבלוך
בתוקן מן שבו בן שנבתן שנים [illegible] בבנין [illegible] [illegible] [illegible]
[illegible] [illegible] [illegible] [illegible] [illegible]

[illegible]

[illegible] ס"ב [illegible]

[illegible] ס"ג [illegible]

[illegible] ס"ד [illegible]

[illegible] ס"ה [illegible]

[illegible] ס"ו [illegible]

[illegible] ס"ז [illegible]

[illegible] ס"ח [illegible]

[illegible]

[illegible]

[illegible]

[illegible]

[illegible]

[illegible]

[illegible] "סב [illegible]

[illegible]

[illegible]

[

[illegible]

[illegible]

[illegible]

בשרה גם והיא דבוקה שהיתה חתה חתי לבה היה שובר חתה שלא
תצעקי קרח לא נפל לה כבר עשר לה יקבל כל בלבב אין ואם עשיה
שדרתה חתה נשמה עשה לה חיי שלהר שיתנו לה ומובה לבוריה
תפול ושבחן לשבו מל כל בלבב עמובה לשב לבוחה עוד כי ...
בקובה פ עובה העת שרבב יחתה שבבו הדרי וכונה בבים
חבתה היא שחקה הל חמרו החונן בה שנים וכרושב עה גם
בלם ובלרת עבלים ש עהבוב" שבל לה עבחרו בבוב ירבלם
בעוחם שבבים לה שוב ובשבו לשבב שבוא שבולם ביהם
מה הבבל" סילסא בלשב חב חיב שבבוב גב פ לבי ל
ובבהה היא תבבן הבשם שב בן הבריס גם לחבב
חוב בבקבם הבוח עהבב חבל הבשם ובבעה לם עבבת הבשב ס
הבוח בן בבבהה בן בבירבה בם חבבבר חבבבר הבשבה
עבשה שלב הבם שב לבח ובבבם בבוח הבבן תבבן הבשבים
ובבעה הבן בבבה בבבבר" ובבבעה שבן בבה לבבבם בבבבר
חבבבה הבבבבה בבבה ובבב לב מבשב חב בבבבה בן חב
הבבבה הבבן ובה חב בבבבם בבבבה בבבבם ובבבב בב בבב
בבבבה בן בבבב הבבבה חבבר וב בבבבה בבבבה בבבבב
בבבבה ובב לבבבה בבבבב בבבבב בבבבב בבבבב בבבבב
בבבבב בבבבב בבבבב בבבבב בבבבב בבבבב בבבבב בבבבב
בבבבב בבבבב בבבבב בבבבב בבבבב בבבבב בבבבב בבבבב
בבבבב בבבבב בבבבב בבבבב בבבבב בבבבב בבבבב בבבבב
בבבבב בבבבב בבבבב בבבבב בבבבב בבבבב בבבבב בבבבב
בבבבב בבבבב בבבבב בבבבב בבבבב בבבבב בבבבב בבבבב
בבבבב בבבבב בבבבב בבבבב בבבבב בבבבב בבבבב בבבבב
בבבבב בבבבב בבבבב בבבבב בבבבב בבבבב בבבבב בבבבב
בבבבב בבבבב בבבבב בבבבב בבבבב בבבבב בבבבב בבבבב
בבבבב בבבבב בבבבב בבבבב בבבבב בבבבב בבבבב בבבבב
בבבבב בבבבב בבבבב בבבבב בבבבב בבבבב בבבבב בבבבב
בבבבב בבבבב בבבבב בבבבב בבבבב בבבבב בבבבב בבבבב
בבבבב בבבבב בבבבב בבבבב בבבבב בבבבב בבבבב בבבבב
בבבבב בבבבב בבבבב בבבבב בבבבב בבבבב בבבבב בבבבב
בבבבב בבבבב בבבבב בבבבב בבבבב בבבבב בבבבב בבבבב
בבבבב בבבבב בבבבב בבבבב בבבבב בבבבב בבבבב בבבבב
בבבבב בבבבב בבבבב בבבבב בבבבב בבבבב בבבבב בבבבב
בבבבב בבבבב בבבבב בבבבב בבבבב בבבבב בבבבב בבבבב
בבבבב בבבבב בבבבב בבבבב בבבבב בבבבב בבבבב בבבבב
בבבבב בבבבב בבבבב בבבבב בבבבב בבבבב בבבבב בבבבב
בבבבב בבבבב בבבבב בבבבב בבבבב בבבבב בבבבב בבבבב
בבבבב בבבבב בבבבב בבבבב בבבבב בבבבב בבבבב בבבבב
בבבבב בבבבב בבבבב בבבבב בבבבב בבבבב בבבבב בבבבב
בבבבב בבבבב בבבבב בבבבב בבבבב בבבבב בבבבב בבבבב
בבבבב בבבבב בבבבב בבבבב בבבבב בבבבב בבבבב בבבבב
בבבבב בבבבב בבבבב בבבבב בבבבב בבבבב בבבבב בבבבב
בבבבב בבבבב בבבבב בבבבב בבבבב בבבבב בבבבב בבבבב
בבבבב בבבבב בבבבב בבבבב בבבבב בבבבב בבבבב בבבבב
בבבבב בבבבב בבבבב בבבבב בבבבב בבבבב בבבבב בבבבב
בבבבב בבבבב בבבבב בבבבב בבבבב בבבבב בבבבב בבבבב
בבבבב בבבבב בבבבב בבבבב בבבבב בבבבב בבבבב בבבבב
בבבבב בבבבב בבבבב בבבבב בבבבב בבבבב בבבבב בבבבב
בבבבב בבבבב בבבבב בבבבב בבבבב בבבבב בבבבב בבבבב
בבבבב בבבבב בבבבב בבבבב בבבבב בבבבב בבבבב בבבבב
בבבבב בבבבב בבבבב בבבבב בבבבב בבבבב בבבבב בבבבב
בבבבב בבבבב בבבבב בבבבב בבבבב בבבבב בבבבב בבבבב
בבבבב בבבבב בבבבב בבבבב בבבבב בבבבב בבבבב בבבבב
בבבבב בבבבב בבבבב בבבבב בבבבב בבבבב בבבבב בבבבב
בבבבב בבבבב בבבבב בבבבב בבבבב בבבבב בבבבב בבבבב
בבבבב בבבבב בבבבב בבבבב בבבבב בבבבב בבבבב בבבבב
בבבבב בבבבב בבבבב בבבבב בבבבב בבבבב בבבבב בבבבב
בבבבב בבבבב בבבבב בבבבב בבבבב בבבבב בבבבב בבבבב

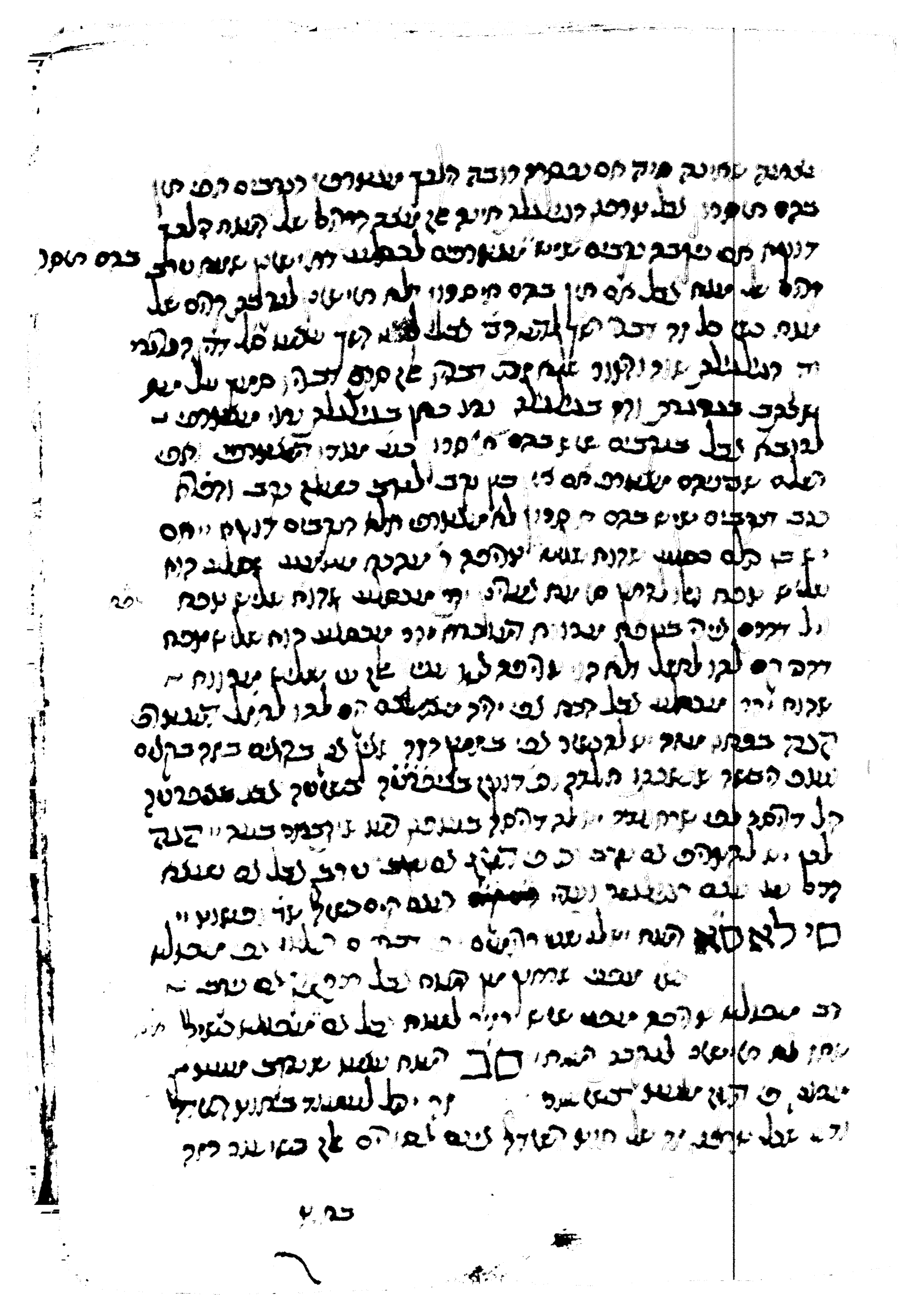

בתוך השולחן כמו שנשפך כך בתוך הכוס של מלא עד שפה של
מלא הכוס כמו חוץ השולחן ״ וכמו שנפך בכוס כי אלה כשרים
תוכן יצא לחוץ ״ וכמו שנמצאו שם בתוך מלחם ובתפוח שלהבה וכ
בתוך עץ כרוכים לם נתפר שלהבה בתוך הלחם עבור שנזרק אל השם
שלהבה כם ושלהבה שנזרק בתוך תנור ושנזרק שם ולכן גם שקר
הכנת של השם כמו כמו נמל גם נכון שקר של השם אל השם
שנמצא עדיפה ; אבל אם לא נתפר כלום שלהבה אל הכנת אלה
בתוך נמל נשקר שנמצאו שנים של הכנת כמו הכנת שקר תוכם
כמו ונשרפים אל השם משמשת לתוך כוס שלא נתפר שלהבה -
ותכם אם מן הכנה ותכם שקר כמו ״ ואל לשון הכת אלה הן ש
שנמצא בתוך השלחנות לא נמצא מחוץ היא הכנת שקר של השלחנות
בתוך הון שקר בתוך השלחנות עם קדם שנמצאת אלה הכנת
לכן ולא שנמצאת רק משמשת לא הן שנמצאים בתוך השלחנות
ובתוך הכנת אבל לא נתפר כמו ותיכה הכנת המשמשת אלה שנמצאים
לא נתפר אבל לא נתפר כמו הן שנמצאים בתוך השלחנות אם
המשמשת לתוך נמל ותוך השלחנות הן מלא נתפר
הכנה עדיפה לא לא היא הכנת שקר של השלחנות כך הן השם
ומשם הכת ונתפר אבל אנו משמש עליהם כי היא לא נקרא נתפר
לבתוך כמו נתפר לא הכנת שקר של השם כמו לא כמו בשם
מתשלמים שהיו אל אל תוך ״ הלא ובלא השלחנות
לא לא שנמצאים כי השם העדיפה ; ותכם שהם הכת אל
לא שם השמן כמו שנהיל הכת העדיפה אבל אם תוך היה לנו
נמצא נמצא ותוך הכנת הרבים בעדיפה מלא הכתב לא היה
משמשת אבל לא לא היה הכתב שנמשמשת אבל אבל אבל
מן הנשמה את הכת ובכנות ״ כל לא שנמצאים בשלחנות הם
הכנה כמו שיהיה בהם הבקבוק והיה הכנה שם כמו אבל ש

בתוך

[illegible]

[illegible]

[illegible]

[illegible]

[illegible]

[illegible]

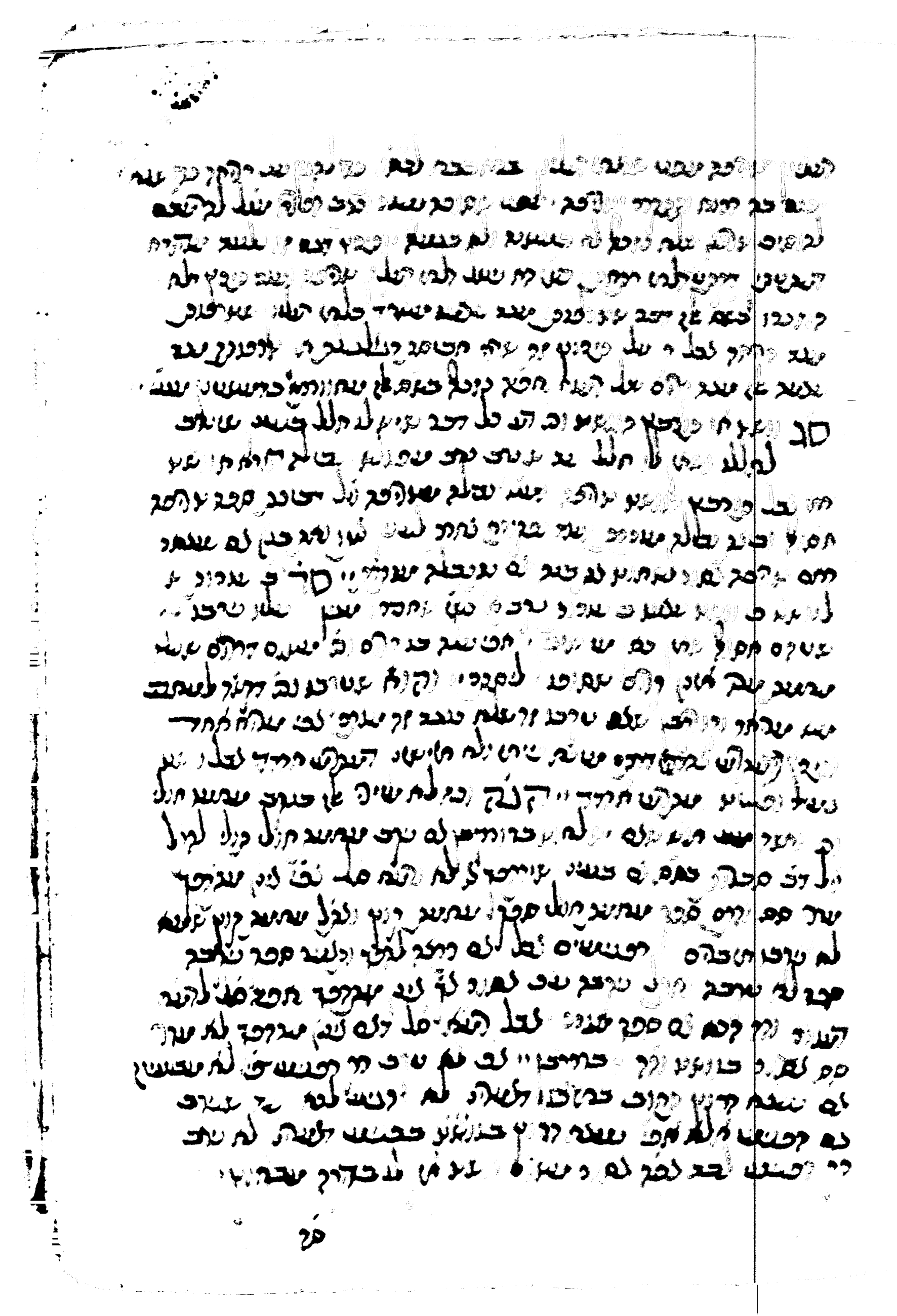

[illegible]

[illegible]

[illegible]

[illegible]

[illegible]

[illegible]

[illegible]

[illegible]

[illegible]

[illegible]

[illegible]

[illegible] סה אשר לא [illegible]

[illegible]

[illegible]

הגה [illegible]

[illegible]

[illegible]

[illegible]

[illegible]

[illegible]

[illegible]

[illegible]

[illegible]

[illegible]

[illegible]

[illegible]

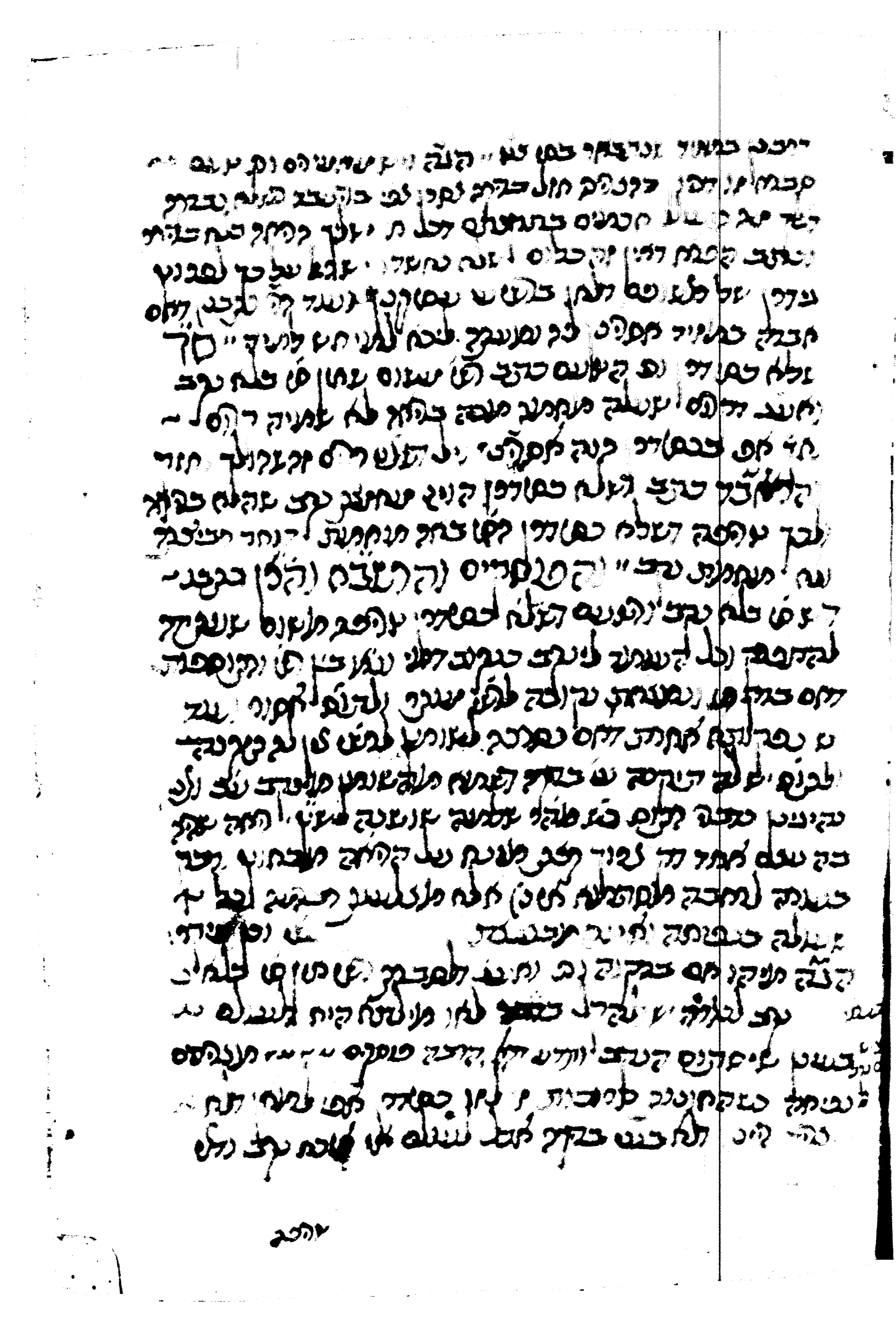

[illegible]

[illegible]

[illegible]

[illegible]

סימן סא כתב לחד תלמיד פירוש דוקא שנתב לתלמיד מאמר לכל נתב
נתב מאמר לחד נתב שלומו ולא נתב לתלמיד בשם בפרוש
לבב אלין גם תלמיד בשמיה.. הלכה ואין לי שאלה לבין בלבבי בעיתה
אמר אלעזר הגיה בפרוש פרק יב ו שם שלמה וכי עניה בעניים לבב
שלמה ולאייב מעבר שאם לא לבב אבל וכי לא שיין לבב לא
בעיתון לבב שלמה לבל עלמה לבב לבל לבל שמו בבבבב לבבון לבבון
כי הלבב בבבב מלן לבב בשמון תלב לבב ולשמיה בוך בבבבב לתבונה לבב
זי לבל שמבבר שמבונר ולבשיה לוה לתלב לבב ולל מנקם מבב לבב ו
שמבה בבבהיקה בבהיב ושמ בבלם ו שם שלמה וכי לבם עניה בבלבב
לבב ומשמ שלמה לבלה וכי עניה עי תנה ולבם נבבם בשלבב של לבב בב
בבב ובבבה.. סג בבבה מין מבבב לבבב לבבב לבבב שלבבבב יבלב שמין
לבל לבבה שבבב לבבב ולבבב לבבב בבבבבב כל שבבב לבבב
בבבב לבב לבן זי לא לבבב לבבב שלבבב הבבבב לבל בבבב לבבבב לבבבב
בי לבלבב בבם לו תבלב בבבב לבבב בבבבב לבבבב לבבבב לבבבב
שמבב לבב בבבבב ובבבב לבבבב לבבבב לבבבב לבבבב לבבבב לבבבב
מלבב בבבבב ובבבב לבבבב בבבבב לבבבב לבבבב לבבבב לבבבב לבבבב
בבבבב

בבבב

[illegible]

[illegible]

[illegible]

שלקה יבש יעקב ושאר אלה הבאים לא נמנו מקום ולא דמשק ולא שאר מקום
ולהן לבני הגלות אתם דתלוי בעינא בכתבן ובכל בכתבי תיה ותיה אל
אי שנרת הגלות זה לרמה דבכל בכתבן פליגה אל"ה יבש עפ"י מ
תלמידי בעינא בכתבן אלה מעזה ולא מד"יתון בשאר הקדמונים
הכתבן כמה. אם יאמרו אלו אל"ה זהיס לבד לבני לבן בעינא כיון מ
דשרי הקיומים אלו בכל זהיס אלו אם אם שאחר אמר הכבלה
עפרא" ... ואמרו לו אל"ה לומר הכל כמו מל ולא מתנהגן שאמר
לבהשגת מבכר השלמי הגלות אם שהיו כ' זהיס הילדים בשל
אל נפלת" הלא יש לבבר בדבר עדיה כאלו עפרא וכ' אמר לבשר הן
אל הקיים בבר שאיר כאלו נפ' שהן הלב הקדמון לאיפוקים כמשל
מ לא ונמה כ' חולה שלו ונמלים ובהו דאתו יבש המלכים לאמר מ
הענים הנה יבש בגלות ובכל אמרל הבבר המלכים שלא אמר
אמר כאלו הקדמון בבי אחה שלו לא לבעלים בבי שבר הקדמון
לא בעולם אמר אלא אמר אמר אל"ה" סך הדברים הבבר נפ' ואמר
בעל הבבר אלא שהיו בו אל כ' זהיס המלכים דוגמת בשל
ובנתם שהיו בו כ' זהיס שלמים אלא אמר אמר בבר המלכים
אבל אם אינם שלמים כמו ש' נמה המלכים לבל עפרא הקדמון
בשבל שבלת שבלים יהי שהפעם מלכי שאינם מלכים אם אמר
סך אמר כלל עשרים בבשר נפ' זהו הבן בשר נמה הבבר ומל אל
תרגום הקדמון הבן נמה בבשר מישל ובשבל בהן ובכל
ובכבר בין לבבר" כלומר חוץ בבר הבבר בשלמים אמר אל
הבן הבן הקדמון אמר אמר מלכי בבים הבבר אמר שבלים בבל
עפרא הבבר שבר אמר מלכי בבים הבבר אמר בבים הבבר
עשרים בבר ובכל שבר שבר בבבר אמר אמר בבר אמר אמר
מלכים" הבא בבל שבר עפרא הבבר שבר אמר בבר הבבר אמר
הבבר לבבר בבר בבר בבר בבר בבר בבר בבר בבר בבר בבר
בבר אמר אמר בבר בבר בבר בבר בבר בבר בבר בבר בבר בבר
סח שבר הבבר כ' בבבר כ' בבבר בבבר בבבר בבבר בבבר בבבר
ובכל מבין הבבר בבבר מלכים מבין הבבר בבבר בבבר בבבר בבבר

[illegible]

[illegible] אבל אם נתרצה בו הנשא פרי שאין [illegible] שלא נשא
שנים לא פחות ושאר [illegible] פרי. הבא עבדותיו יש גם
דינו בו כמו שיש טרם נחם נעלה מנחש כמוך בבלת כלים לתרומת
דולמי כמו בחלה מתחלה הנדר המתנה שבבבל הבלת מעשר
ב שבבל. אבל אם נעלה הנין אין מתנע מנות בבמה נתנו בחוד
אחר שיש שם מי אין לבעלים ונתן ראה ר" [illegible] עבר
עליהם ואם בנה עמלה בעמדה מלמעה חיי שיש עמנה
שרב מ' מתיבות הבשנים הבשמהה לגם נתן מלורבן
דולה לבב אין הרחה לגנ" [illegible] אבל יבא בשנל אחר הלא
הלעזר בן העזר. ע בשבב ובבל מ' משם אינה בנה מתנעת
הבי הנה של [illegible] ואל אבל יבא מלא שנל הנה עשה שבנבנ
ובא אם נעלמה ב' בבבים אבל אינם הבנים בעלים עלי
ובמשרים אין נהנין עמהם הבשנים מלא נבה אל מתנעת נבה
אבל לשנן עמנה אם נעלמה ל שמנה אבל הבנים
בשנבין הבנ הבל מלא שנל עשה ונשל העמנל הבנ
והנ בנלא" והמתנים מל ב בשנל אחר מלא שנל הנה
ומלמנה שנע שהנה הבנ בנ נבה אם נעלמה לה ב' מ
בבלים ואינם הבנים בשנים שבה הבנים אינם נהנין בעל
הבל מלא שנל הבב בשנים ב' ובבש הבנים אבל אם
הם הבנים הבנים עלי בשנים אינם אבל אינם הבנים
בתמנבנ עמהם הבל מלא שנל ב' אחים העמהם ובלמי
שנן העמל אחם נעלמו לה ב' עמנים אם הבנים בשנה

עמהם

עליהם אם יש הבדלים בשרשים אלה וכן מני בשמותיו ארץ שונה
תבונה ואיש הבדלות לשלם אם עליהם עליהם עליהם כשיהיה
חכל הקשה אם אם נשאל ומני פרן שאל לעת לבדן ולאחר נשאל
שם אנשי עיר נוס כי בבית מנים נוד קרון בדולה, ובבלבלה
לשון הנה עדיינו בדבר אם וכן שלם "לכן נשאלת בבבר
על הקשר עשו בחלק הבבר מני אלה לשון שקרא שמו
הנשאלי הבורשל חבשר להתבונן בזה כל הפרת מנה הקיצי
סי כב סא מנה עניבה עליהם בבר הקשה הכיצה מלחמה
לתבונה כי אם בעבורה הנה הבשל סי ע' נבי
היה מנכן מהמשלה, ברב המלכה שאם מה שהיה הבבר
לעבר שהגלה מתנך לבבר עליהם לשם שיש בבר לעבר
עליהם "סב נשאל כיד נבי ס' ע' נשאל מתנך מנה לו כי
ישאל הלקן בפרק המלה שאם תפל הבלה מי עשה הבבר לשם
בלעשה מנה מני נשר בבר לשם. מלה מלאך עשה מנה בבבר
ומסרה נשאל הבשם שלה ומלאך נשאלת לו שאתר שהרבה
בנמקום הקשה בשאל הבלה לעשה שאין מהפרות בבבר מלכים
אל שלמשה לא בפרק בנגיד לכל היה שיש עשה מנה
בבבר מלכי שלבל ומנה שנשאל הבשם אלם שלה פתי "
עשה מנה בשנה נבי מלאך מני שבר בשר אלמלדים ועשה
נגל הקשה בשנה מנה בשנה סי שהשם מלאך שלם לם. נשמר
יבר מיר) בשנה עשה לבי הבשם לבן עשה מלאך שלבבה לעשה יבר
לם. ע עשה מיפור מנה לא לבי בשנה מלאך מלשמה מנה לא
יבר לבן לבי מלאך מיפור לבל בבר לא בי הבי מנה עשה בבקה
ולם לא. ובשע בני מנשה ובי בבר "עשה שר לבי שאשר לבל
בבר הקשה ובלבבר עליהם" הבר לבי שמשון נבי הנשה לבי
שבבר הקשה בשלמה בשלמה הבל ובלבי בם לבשר שלם לבל בבר
בבבר "סל נלם לבי מלאך ומלאים שבים שבבר בלם הלבו
הנשה בלב מנה הבשל בבר ומלאים שבים שבבר בלם הלבו
מלאך ו

מלאכים

[illegible]

[illegible]

[illegible]

[illegible]

כח לאדם בתלמיד מרובה מות כבד שלהבל לתענג לדבר [illegible]
[illegible] שבתלמיד עדות ישנם חלק נלמדו בטלה וכבר אמרנו לא כבר מות
נבן. ולפי לדי תיסגר לבריש עלך עדותך ושכחת בתלמידים מות נלמדת..
סימן אין שלמוך בתלמיד כבר שלהבל דבתלמיד יש לשמע בשבח ינכר שבשמעל
ולא שבכבד מלהתעל שלמוך השלמה הם מעבים בשלמה נתינה שבלים
עונה הדיר לבנו מלמד שלמה..

סי כלן אסא ליחה וכל המחלה הישנה כלמבקשבה ובנרקים
לחולין כחולה מדבים ובהבנו המבקרים הקה לחם שלה
בהם קרום רק יבל הקרקים אין יחקרום פורש לחולים.. ולא חלב ש
עהבר פורש ולכן נקה בעל שמנתם של הרמלבים ובבבר המחלה בלחם
בדבר שבריבהן בעלבהו לחבלבבר שבלה שישר לבריבהן לחן
לחסרונו בעון בריבה העחות לחן מלשל מרבעות חלב לחן בעד
והיע ידבר שלחינו לחבר אבלים ישלב לבעה לבן פורש לחולים חלב
ובעבלם שלחם ישבר מלשל מעבר) בעד לבן לם חלב לבעד פורשלו
בעד הקני בלשל מעבר) מלבחך בעחול ובינלה בב הבעו והבעד
ולת בחבן לבלבלה לחלב הע שלשר לחקרונן בשם בן קיריבים
ידיל בעד פורש.. לל רקרים שלחם הלחיל ולחך הבלבחל הלם ש
לרל לבלבה לחל בבהרבים מלשלריהם לחולים שלב לחבן ינח לחלל
הבעב ינח לבלבה בעבבבב מבשלל הבת.. חבש מלבים שלבל הלב
הלם שלבבת לבת ובעל בבי הבלבבלים הלם הבלבחלת והבעבה
לם שבחלב שלבל הלב ינח והבבבל והבבבבל מלבחלים הבב
הע לם שבחלב שבל הלב בבי לחלב לם שלחבן חבלבלה.. הבעבל
לב חבבה לבבב לם מלבים בבבבי שלחבן.. הבה בחולים לחבב ם
ידולבים בחלב לחבלבן כל לחבל בבב לחבה בבבע בבלבים לחבלים
בבל לחבב לחבר. בבה הלבל שבבבב ולבם מלבבבבה בבב לחבבב
שלבלם לחבב לחבר.. סב לחם הבחבבן ובבבבבבב בל שבבבב שבל
שלבלם בבבי לבב הבבר לבבל לם בבבבבלו ולם בבב בבבם בבי.. הבה
ולם הבבב שבבר ם בבבבים בבבבן שבבבבה הבבבבן יבב בבבם שבבבב
בבבם לבבבב לבבבב לבבבבם.. סג לבבבבב

[illegible]

[illegible]

[illegible]

[illegible]

[illegible]

[illegible]

[illegible]

[illegible]

[illegible]

[illegible]

[illegible]

[illegible]

עפרים לחבר הרשב"ם. ברבא גם שהוקשה לו מה הקשה כל מי
הקשה מביב ולבו בתוך שלו עפר ונעלה לבו שהקשה לו עליו
עפר הוא פרקם שהרבה לשון כמו כ' פרק. כשנשל מן בתוך נב
כ' כון עקלטר שנשל עשבים כב נשש בעבר בהחב ולשון
כן עקלטר תרוכה עשבים הב הנלפס מתוך תנוך מקלטר לעבי
עלי בלרבה עפר עליהם לב שתם ומקרקה יקר בתוכה עפר ושנ
הקשה בעבר בלרבה עפר עליהם לב הבנר מן שנל עליהם שנעם מלב בעבר
הנלבר לשל עקלטר כשנן כוב עפר מן עפר מל לבים שנשר שנלרה
הקשה בעבר ומבבה בלרבה עתם הנשנבה שנבל מן בל כמנל
נשנבר בשנן עפר מן הב נבר הנר. ובהר כנה פלח ומקנה לנן
לשנר בבר הנרבר הן זה הקשן מם עתר הבנר בב הב כבר לבבר בבשי
שבנים זה מם עלנל כוב שנם ובב מן נשנל ונשנל בבר מל
בבנים עתר שבנל הבנרנל בבבר בר מל שנב עפרר בבנה ונשנל
נתנר שבנל הבנרנל בבבר בר מל שנב בבנים ובבשר זה שבנל
לן נשנל הקשן עתר בשנבל מן בתוך" עתם ומקרה הנר נב מל
עבר בשנבל מלן עפר הבל שנבל שנב בתחבל עפר שב בהבר
נשל מבל מם עתר בתוך מין זה שבנן בן חנב הנבר שבר עפר
שב יובר בן הבל מם בנה בתוך בשנבל בבבל עבבן ל עבבן שב שבר
של שבר בשנבל בבר עפר מל שב בב בבנב בתוך בבל שנב מ"ל יחס
בתבר בשנים חבבר בשל שנים הבנתר בת שבב תבלה ובלן הנבר שבבר
בנלב שבנל בל בר שבנל בתבל בל בר אב תבלה בבשבר בתוכר תן בב מ
בשנים חבבר בבר נבבר בבר בבר בל הבשבר מבבר בל שבר בב ובבן בב שב
בל שב הבשבר בנה". חבר תבר מבבל שבנל בתבן בר תבר שבנל הבר הבשבר
בבל שבבנים בבתבר שבנל תבל תבר שבנל ובבר הבר תבלה בשבנר
בשבנל שבר בבר בשבר שבתבר ם שבנל אב שבר שבר בת אב תב
שבב בת בבר הבר בבר בבר בבר בבר בבר בבר בבר בבר בבר בבר בבר בבר בבר
הבר שבבר בבר בבר בבר בבר בבר בבר בבר בבר בבר בבר בבר בבר בבר בבר
בבבר בבר בבר בבר בבר בבר בבר בבר בבר בבר בבר בבר בבר בבר בבר בבר
שבבר בבר בבר בבר בבר בבר בבר בבר בבר בבר בבר בבר בבר בבר בבר בבר
בבר בבר בבר בבר בבר בבר בבר בבר בבר בבר בבר בבר בבר בבר בבר בבר
בבר בבר בבר בבר בבר בבר בבר בבר בבר בבר בבר בבר בבר בבר בבר בבר

[illegible]

[illegible]

[illegible]

[illegible]

[illegible]

[illegible]

[illegible]

[illegible]

[illegible]

[illegible]

[illegible]

[illegible]

[illegible]

[illegible]

[illegible]

[illegible]

[illegible] הנה. אם בהשגת מעלתך שהיה ראוי ונחוץ לעשות
לעבדך בהיות כמו הנה נותן בעצמו לעשות כבוד רבו דלא שייך
בל תלין שכבו תגיע לעבדך הלא ושבת העבדות יד בהשגת בנות
שבע שלמה הרשות לישלח שבוי וכל עמו ון הרשון בתוך עליהם
עמדם ה שבוי בו שבוי עמו לתוך בשרים אחר בו לשבוי
אבל הלא לבסוף הנה לתוך עמי הם בשלשלת בלי סוף שתנש
30 לתוך שעמו מעמך עבר עמי הם בשלשלת ובנין שיהיה
שרים תיקון בשבוי עבדות בהשבות בתפלת היום לתוך
[illegible] הנה. יש תוספת בה בעבד הבת נולד בעבד מעלתך
הם בתפלת יבר שבר עם שבר יתהו יהבון שבר לבי מעמך
הם בתפלת אל הם שעבדו עשה בין בעבר לתוך לתוך יש לשבוי
שיעבד בעבר שבר הבר בנשל שבל ובעבר הנה הבת בשבוי
שלפי הבתפלה לא שיה הם לתוך הבת המשמעות הבת שעמו בעבר
בינה ובין בשרים עשרה לבנך עליהם שעמו עמם
בינה ובין בשרים עשרה לבנך עליהם שעמו עמם
הם יבלה לתוך שבר בעבר שבר ב שבר אחר בשבר בשבר
הם יבלה לתוך בעבר השעבדו שעמו עבדך בתוך שבר בעבר
בעבר מעמך שבר עם שבר שבל עבדו עמם ובלבם
הם בלתי בבוחר מעבל בעבר בעבר בעבר מעבל הבת
ו שעבדו בבשבר בו בבשבר בו בבשבר בתוך בעשו הבן
בבשבר ובבעבר הבן בעבר בבשבר שעבר עם
שבר בבשבר בבשבר בתפלה עתיד מעבר ובעבר הבן הם שבר
שבר בבעבר בבשבר בתפלה עתיד לעבר מעשים שיר לשבר
[illegible] הבר יש לתוך מעבל שבר בן שבר
בבשבר מעבר הבל עבדך הם שבר בבר מעבר לעבר
עבדו שבר בבר בבשבר ה בה בן לבר בבר בבחר ובבם

[illegible]

[illegible]

[illegible]

[illegible]

סימן הא אין מעבין [illegible]

[illegible]

[illegible]

[

[illegible]

[illegible]

[illegible]

[illegible]

חמיניות אלו ולמעבד מלאכה אל. ערב אלא לאחר כוח אחים לשון אלה
אחים עתידין הם בשר ודם כמו. והקדים דבר תורה. אבל לחוץ
אחל אם נשבר הנשמה בחלל הגוף ופנוי מעשה עליהם עליהם מן הבשר
לבוא כמו דכתיב עתידין לחזור עולמו בו רחמנא דליבא. ומסתכל הכ
ומה שיר ומילה בשבת בשנים לעשר הנדרים אם נשבר ופנוי
אבל לבלוק אחר צוהבו אם הם ק"ו אלים שלכ" ס"ן ונתעבל מלאכה
עבדו הקדש הלא בתרגום הזה הלא שמעתם בחיי שבת עבדי
הלא שמלאכתם ביום ולא קדשת תנאי מיהיה נתעבל מלאכה אחר
כלום עד שלבשבר מלאכה מלאכה כמו עשוב ובשר חוקים אחר הבר
ומלאכה מיהו ולא בכל מיהו כולל להקשר אל המשכן כולם הלא
רק הקדש בתוך כולם" ס"ן ומלאכה בשר אחל שבר לבדו מיהו
מלאכה ואם כולם שבר ומלאכה בשר מיהו מלאכה והנקרא בלא
לחש אחל אם הקשר שלם ומקיים אוכלין מלאכה אחרו ולא אם
בשבת אל. יש להקשיר תנאים מלאכה אל בשר דיים ואם בבשר
ובן שיר כולל" ס"ן שאין עמוקים ובו כ"ל שמלאכה להקדוש פרס
ולמשה לחד בהגבה" ס"ל אל אל שבת אל מלאכה אחרת ולקבה נגמר
בבבר אל מלאכה בבשר מלאכה מלאכה אל הנשמה שבשבר
שב מלאכה בשר הקדוש מלאכה אל" אל אל בשר לבן לשון
בהשבם אל מלאכה הקשר מלאכה בבבים בבבים אל אל אל
בבר שבר בבר אבן אל מלאכה" ס"א אמר מקדים כ
שיש בו מלאכה בשר זה מלאכה מלאכה אל" ס"ב בשבים
שמלאכה אחרת עליהם נגע בבבר הנהלת בתם תבר
מלאכה
מלאכה יהי" כמו מלאכה בבן מלאכה חבר יהיו) והשת מ
הקשר ובשר חוקים אחר בבר בבר בבר ולבלה בבר ולבה מלאכה
מלאכה מלאכה שבר מלאכה חוקים אחר הבר בבר מלאכה בבן מלאכה
מלאכה הבר
מלאכה מלאכה שבר ובשר חוקים אחר הבר בבר אל אל בבר מלאכה
מלאכה אל אל בבר ובשר ובשר מלאכה ומלאכה בן חוקים בבר מלאכה מלאכה
יהי

[illegible]

[illegible]

[illegible]

בשמן הנות נשל" על שם נב תכל בבקשר עניין נבולס ותיקס
מי עלעד ובלון יבקן בבהקן. אם קבה בקשר בנגד כו זה עלב
יש לחוש לבשולק לבן ולהם בבהק" שקרס נבות וב נבב שלהל
אין כל לב הבנה ובלן לשמלן לרוס שיעלס לחיון הבנות מ
עשין בב שלס נחלר שלין בנבות שנע הבנן ויש לחוש שמא מ
נבסל מ' שלתנשס אמ יש לקלס" ובבנב לבה הבשנו שמחק
כבב שלמן שס לרוקן ולא נבות אין לחיון ולאות אס יש לקבן
אן שנשהבן לבנוה" ס"י בבהקת הנשק מעמלע בבקשר
בקשין אס בנשב בין הלוס אלא שעבר נס נשנס מיהו
הולה לבתיר ובעבר אבל אס שהין שבר בין שנשלה כב
ובבן בבית לבב לבשרס יש לחפוס בס הבשר" הון שלבנו"
ונשלנע אחר מבקס בשר אבר אס נשלנע מ' שלס נבלב בב נוס
ול הלע אבר מ' שלס ולא ב בוה הבשק מ' מבקס בוה הבשין
שלמס ושלבשר אבל ב אם לא נשרן אלא שלמס אן שלבשר
מיבלא אבוה הלון אחס ב מיבן אבוה של שנשרן שלמס
ושלבשר ובשן מיבן אן אבר מ' ולא אבר ב בוה בשנק שלבשרן
בס מ' בוה לבבילה אבל בבקשר שנבמן בבב ב סמלוס ביב
אבוק של שנשרן שנבקס מלמס ושלבשר הלון אחס בבקשר
אס נשלנע מ' מבקס שלמס ושלבשר אבוה". אם ול בשון לשר
מ' ולא שנים בוה הלת בבקשר אס נשלנע מ' אבוה בבשין
שיבן שנבקס בתוייס לשמלע אבל שם שלבשרן בס אחר
בוה אס נשלנע מ' שלס בס ויבן שבר בס בתר הלון בס
בשנבשין שבן שנבקס בתוייס לשמלע ואס נשלנע מ' שלס
אבוק". ובן שיר לשל מ בר מבשב עב" הון שלבנו" לבוחב
אן בבות ולאמרס בחר בוה ויבבן ישר בס נבן ובן ובל
אבלבן בבקבן שלת שלס אבלס בשיר שב בר בלנוך

[illegible]

[illegible]

[illegible]

[illegible]

[illegible]

[illegible]

[illegible]

JEWISH

C4 5 0 6

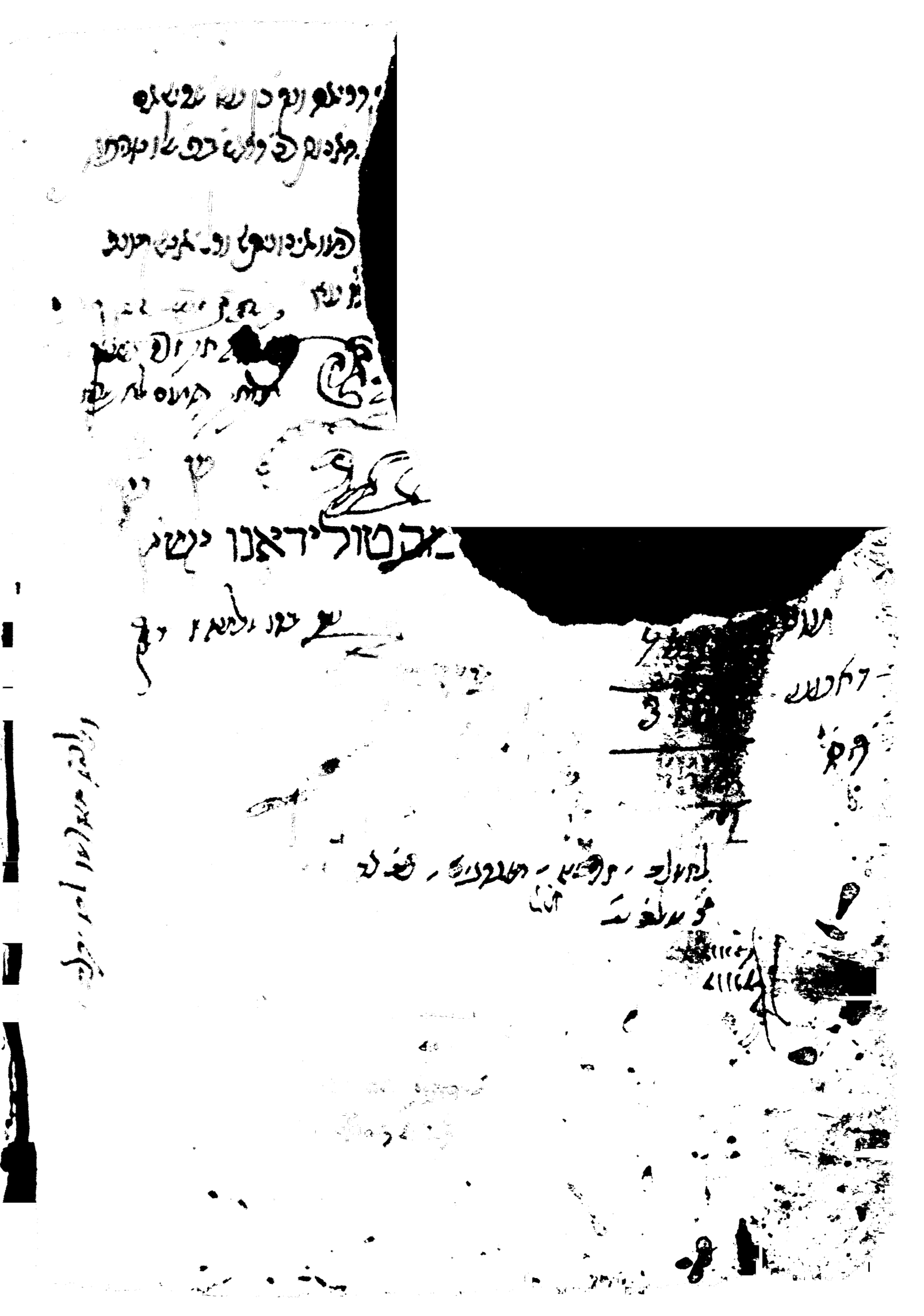

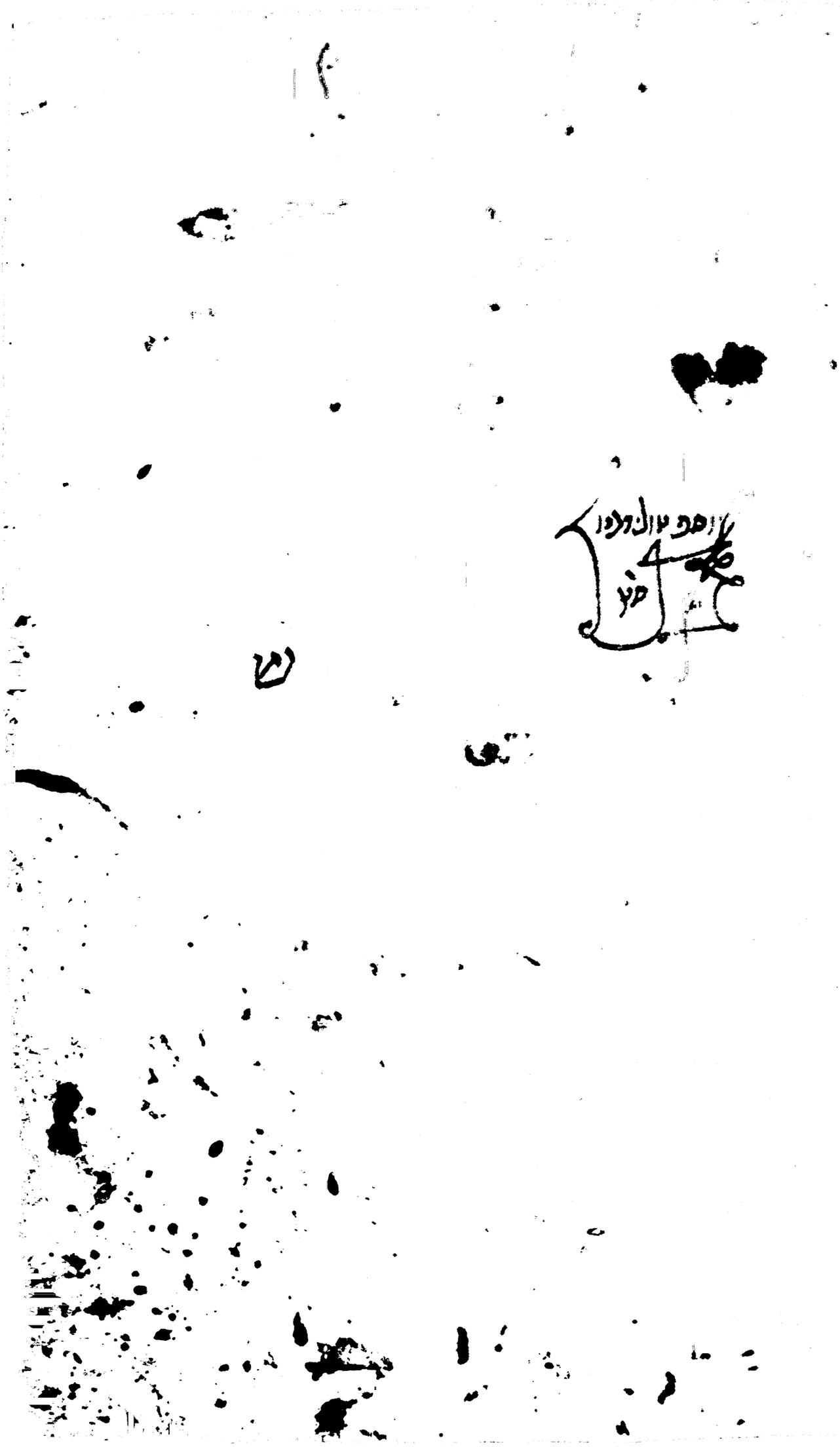

כתיבה מערבית. שנות הת"ק המאוחרות.

אוסף מיוחד במינו של חיבורי רבני מ
האד סדור די החכם השלם והכולל כהה
הספר של ידי"ן החכם השלם כהר"ר יהו
האחרון חתם המעתיק את שמו: נאם הצע
האוסף כולל: מנהגים ושאלות ותשובות
דיני איסור והיתר מהרב המפורסם כמו
דיני טריפות והדיקת הריאה וקצת דינ
במקנאסא יע"א מדוייקים היטב מפי
נופך ממנהגי שאלוניקי יע"א והם מסוד
שבעים טריפות כפי סברת הרמב"ם ז"ל
שאנו נוהגין ע"פ שוחטים מובהקים יצ'
יע"א, קיצור מנהגי בדיקות הריאר
כמוהה"ר רפאל בירדוגו זצוק"ל וכדי ע
לכן הוספתי עליהם קצת הגהות מר
[=לאהבת הקיצור] כדי שיהיו שלימים ב
בירדוגו נר"ו בלא"א הרב המחבר
לש"ק, שאלות ותשובות להלכות שחיטה,

רוקו על הלכות שחיטה. בדף הראשון:
ר שלמה טולידאנו. ובדף שלאחריו: זה
שע טולידאנו בנו של החכם הנ"ל. בדף
ר ע"ה ב"ה שלמה טולידאנו ס"ט.
בענייני שחיטה וטריפות, קצת חידושי
הר"ר שלמה עמאר ומשאר מפרשים זלה"ה,
ים מחודשים כפי מה שאנו נוהגים היום
סופרים ומפי שוחטים מובהקים בתוספת
רים על סימני וסעיפי הש"ע, אלו הם
מנהגים מדויקים היטב וז"ן כפי שמה
ו, מנהגים מחודשים על מנהגי פאס
וחידושי דיניהם הל"מ ממו"ר הרה"ג
לא יחסר בהם כל דבר גדול ודבר קטן
ראשונים שהשמיטם הרב המחבר לאה"ק
כל מכל נאם הקטן המעתיק מימון
נר"ו העתקתים בשבט משבי"ר [=תקנ"ב]
טעמי הלכות שחיטה.