MIC. # 9856

DERUSHIM ‘AL HA-TORAH.

דרושים על התורה.

[15--]
SEPHARDIC SCRIPT

These images are from the collection of the Library of the Jewish Theological Seminary (JTS). JTS holds the copyrights to these images. The images may be downloaded or printed by individuals for personal use only, but may not be quoted or reproduced in any publication without the prior permission of JTS.

הועתק והוכנס לאינטרנט
www.hebrewbooks.org
ע"י חיים תש"ע

These images are from the collection of the Library of the Jewish Theological Seminary (JTS). JTS holds the copyrights to these images. The images may be downloaded or printed by individuals for personal use only, but may not be quoted or reproduced in any publication without the prior permission of JTS.

הועתק והוכנס לאינטרנט
www.hebrewbooks.org
ע"י חיים תש"ע

פרשת ברחשיתך

וקיבץ אליו אדם את כל בני העיר
אשר שמו יבל ... אחר הרי
עדרים ואת כל אבות כל כלי נחושת ועם כל הרכוש אחר הרי
כלי יבל לפניו תורה ... פי יתכן זכות לבוא עמם הנחש וחבורתו ה
הרי אלה הנעלמים וזקני הרי ויקחו אבות כל כלי הרי הרי
אל אחרתה הקדם ואם הי הקרוב אבל אל חוק ומו נקל הרי
חפץ אחר שלא לא הקבלו אבות אין הנס לבוא הכנסים ואחר הנה
נבולה ואחר לה חשוב שאחר שלא לא הקבלו אבות אין הנס הקדמון
לא ערב המורים וקבל כאשר נתקבל ואחר אבות אין הנס לא ראוי לרע
הקפיקה לשמוע הבה והרמיקה לו דאחלנו כדרך נכים ואמנה אל
לשבחיה ואבות אין הנס קבל יום ובאשר הנשאר דבהם סיים הנה
דבהו ואחר לא אחר המורים כ יולדו שלא ... וקיבל הנה ... ד
ב דבהם הנה שנים כעב קבל ... וכ כעב תה וקבל ... לאחר
אחר שלא הנה אבות אחר המוב וקיבלו כעב כחבה ... אחר
לא אחר המורים כחבה שלא אחרנו ויבאו חו כחלבי תה המבחה
כלכתה וחה אחרון בקוקי ... ולא כעב ... אחר כ ינבשלא

ר' נחמיה אומר ונתקיים בו וכי תיכף עשה לו יה"ו עד עמים שהוא
ומגמר אומר לחייבים עובדי ורקיים לה"ם והקב"ה בעצם הוא שעשה לו
הוא ואיך הכוונה לחייבם אלא כאשר בא לחם ובגד הכתי לעשות
מלחמה והנחש היה ערום עליהם כתמים והם כולם עשה ונ' וכעבד
ר' נחמיה אלא נתקלל לא ויאמר יען אלה' אל הנחש כי עשית זאת ארור אתה
מכל הבהמה ומכל חיית השדה כמו שהוא נתקיים בתוקן ויהי אשר
הוא יתקיים בנבכה הוא לתפל כי לא מאיר התורה כן הוא יהיה נתמך
ומאוכל אל הנחש שהיה לא יוהיו שחת ומעלה עליהם הבהמה והחיה
יהיה עליה גדול ומבולה. ועל הנשים אמר כי יולד אלה' ונ' כי נתן ערוה
שלן בשביל אמר ועתה הנה כל ימי חייה הנחש בבלבלבהם אשר
יבלו לא ינסיון מעולם לו ולא משתמש תולים זולתי מעמים אז מעשה
וזה כעבד חמתו שאמר כי עבור שלן אל מעשה שלא לרשעותם מחבלמתם
הנקם בם הוא יהיה בבלבלבהם אמור שלא יבנה מקום זולתי בעונים נפל
ומעלה אחרון בפיהם הלחם לעשות אחר עלמם אחרון והם לחיים
כי לא ינסיר אחר הלחם כי אם אחרון וקרוב שלו מאחר בעשקה ינסיהל יקיל
יבו בכל עבדה ולכל חייה השדה כמו שהוא נתקיים בתוקן ויהי אשר
יהיה ורי בלולה מעשה הלב הסכ הוא לעולם ושהבל לבו ובחלון קל
הוא יעבר רגל ואחרה השופטו עקב גם בעקב כי יתקלסם השמר
ישלי לחם עם הנחש בעבור הפיהם אשר תבל אחר הלחשה וגם לבם
הנחש וקשרם והנחש יהיה לו גם שנאה בעבור סוד הבלבלבהם
אומנתה יהיה ולא יעמד לו לנגד לבה והבה הקשרים לבה מלי
ויהיה ומבהירים מעשה לו רבלה בסוף ולבם ישנאמם לעולם ון' הוא
יהיה רפה לך מלר הנמה ליה מלקמן ואת הקיים נפר לה בסופך
והקשרה גם חיוחר בג' בבלבלבהם אשר בקם הלחלינה אחה הנחש ואחר שלמי
הלב ומקוקה והרי הקשרה כי יוכ הנה לעולם ונ' אמר הקישלה בנה
יהיה לה יהיה הלוחיה הלא חשבה אחרון הנ ומר כל אוכלי ומיאו
ישרה קרחק כי הוא יוכ ולחם כל ואוכלו לא יהלוי ומיאו שרה כי

ויהי הוא נוגש להיות להם מחיר במעשר עשרה לבית בתשעה
בעשרים אלף מעות הכסף ומשקין וכו׳ ואיך אלה היו עם עשרים אלף לתקנו
חלקים בשום כנגד הקרקע לקח לשנים זולתי תבואותיהם לעבודה קיום ויהי
ב נתתי הכל להשפל להיות להם לעבדים אשר על המלכים יבד יקחו
שלמון וכו׳ והשלשתם לקרה כנגד הראשונים יחד אל התשר יחד הקרקע
חלקה שדמון וקילוש בעלב הלו בנים יחד פה היה חשבה קיום הקרקע
הכל ענב ושלמה המלכים שהיה הפקר בקיום קמן לקח הבנים הנולדים
בלו הבלתה ומקרים בהם לה ונתמלא וכמוך בהיכל הלבה חלקה שדמון
שזקנים הבלבן הכהנים תחר בחו שלקח חלקים שלת בר וחבריהם בבית שעיר
בעבר בנו לקח לה עלה והם חשבון בעבר הה׳ לעבר ומלכות הבמלוכה
וחזקיה שעבר הכהנים בעבר בלחזל לין הלבה מהשבה שלה לקומתו
ומקרה חו המלך ובם בעבר הכהנים מלחמה נהלמו עליה כל חבריה
ונקבו עליה ובם יהודה לגם בהיכלים חבר הם הקם לבר הכהנים בם בעבריהם
זה לקלל לחשר בחבר הלו וחם בחלבו הכהנים בם בימי הכהנים שהיו
חשבי וחם בעבר הה׳ שעבר הפקר חמר בעלב רלה בנים הה בשו הזלבים
ר וחר מבחה לבשר ובעב מה שחלקים הבוה הה׳ לעבים שרבעבר
לבחים ולבר בחר עבר בעבר לה חמר ומ חבר השוקה בעבר כל
ה חמר חבי כל עבר לעבר לברוח מה׳ והו עבר עבלים והבשר בוחלה לה
הבעבר הה הוא מבעל בה ובלה השוקה לבשר הה שלה בקבה לה
בבשר חשה בה הין לה חבר לבעבר ויהי מלקן ומבים ובקין
חבל הבלבה וכו׳ וקבל הבה בבקר וכו׳
ושקין ומ חבקין וכו׳ ולא לחר לחה לה בשר לקים ומ חבחרו הבים
הבחבים לבעבלה וחר בחלה חלן הבעבקים חלבה וקבל הבחבים לבים:
ובחרי הבעבקים לחבה חבחר בה הי
חלבן עבן והלבחה הלבה חר חי בחבלה

הראיתוך שלך אינה יכיר הרחם כמו עובר וקורה אחר [illegible] ולקחת
ולשיר כל מה הרחמנה. ועוד אשאל לשה אחר הש"ל לכן [illegible] לך
ולך ובני כשר וכי יש חרון אף גבול משלך כי הוא היה לבדו [illegible]
ה' זה רבל משחת הרחמן ויש בדוגה ונפלאת אחים גבולה משלהקוטל
מבחרי. יבל להכן שו השאות ויש להקים ומאחר כי ילוש הוא כשהאה
מבית הקבר אנהר שיכיל חוקי הקדמן חוחאותיה הרשעה כעבר הרחמן
זה אין בתאל אם יהה חייב חטאת לידו ראוי שיהיה תעם אין שלמה אלו
סור מבתיך ההיכל ואבל יעמה ואכסיך עפרים ואחות כי ילוש הוא
אחיבו אל כי הר כעב מבה אחרים ואי לבעב מבה עמק ובבא מבה
מבה שקר. ואם תהם שחעיה מבה אחרים אחרים אין הראוי שיהיה בבא
חו חיים אחו בהיה והיה הרשיקה סורו הרחם אשה הלבן ואם יעשה
אין משהבן על הלאה כי בשתה שעשה מלאך אחר והכרוב לו אחרים
הרחם לשיו להקן אם אשר עשה ובן לא ישבור משנה. ובבן אחר לשי
לכן מלה יהיה לך ומלה נפלו תשיב לו ילוש הוא הלעקה חרון אם הוא
בשבל ששה לבר הבן ולא קבלוהו ומי שלקח בשה לוה בשבור שאין
הרקים מלה שעשה לשה אחר לו השי מלה חיה לו אם לרשעה שאתה
ומשבל שעשה לבר הבן זה אינו כי הלא אסרעיב שאה לו אם הקבן
ומעיב הלבר שבבי שהו חומלה שאה לו יהיה לך הבשעה ולא הי
שר אור ומעבר הרשעה אבל הבר ומה והבשה. ואם הבן מלה שאל
לו מלאה שבעלי השודה שומה אין לקרים מלהם יכולים לעמוד ואם
מרעיב לו אם עשה שהבשעה מלאך אם שהבא מעבה אם הרעבה
הרשעה שהה מבה אחרים רוקה לא יחולו אם שה אין חומר
ולא אבל שיה מלאה מלה אחרים לחומר מלה הבל הלוה ואם הבבי הרשעה
חקוק כאבל לא יעבה הרשה ובקבן ומלאה עליה עד שבבי הלאה
הרים אם אחר לא הרעיב לו הקבן והעיב הלבר הרשעה עדים אחרים
רוב אם אבל עבל שבל בלו מלא לבור ה אין הרשוקה הבן הרחוק

ואם יחזיק הקדש הקדמון לבהן חוץ ואם לא יקדש בדמים הראויים ידרו
ולא יחרב המזבח בדי אם. כי יחלו יום יום ארלוק הקדמונים היו חי
ה ינד שבעמו ישראל איך כי לקוי מזבח הגדול לזרך וחרב המ
ה רגל ביתשוב בצבא הגדולה עוד: נגל תרבות ועדרי
ידוע כוח עהלים כשבלה לעבר הקדמוניות בהיות בלי בלבל ישראל
לעשות תקר בחוצר ובה לעשות חחי ה גבל ומקום לשר לבו
מזרח ים לו שמו תהעמון שבל מבקשוכות עהלים ישה. ולה שהלים
והמלוך הכוחבה הכוחות שחל גל בבנות שיר בתלים הרקן עון ון שהו
ויתבב שלך הבנה שהיו הלבש שלקחו מלך חוצה חדל הלחן חוצ
ויעשה יון שוקי שלם ומשבי כוהנות שר ולבש ובי ומל בהיותו שלר
מאר היה כתב כהנות חור שהיו הלבש שהקבה יוהן לחם ורבוי
בהקהות כשהלים היה יוקן בהנות לחיה לבשו אל לבוש הזמן
חבל לחיר שהחרב מחמחו ובעבר בנו שבלות הישה מלבו לו לבש
חור. ובה עבן מלבו ה בבר אחל ובנחש היה שרוס הילקרח
ויעשה יון שוקי כהנות שר חק שלבר מלי זה חיר קבן שיקם חוהו
בנו רחק אוהם מהיוסקי בדרך ומחוק לקם ה. בבה הלבר הבה זה
שחוב שהיה לו לבהיב לוחר בהקום חיר וקנחשהיה עבם ויונש בלי
שלי לחם שיוכל לקשיב שהמחבר הבי עשר ובמלן שחמהן שהלים
וחשבו היו שרות ולא יקבו ושנו קבה ב מעשה הנחש ולבה הרהיצמחר
זה הבלבזה נחם ב הקוד חיה כלל חבל הקושיה היה עלחר יש חוק
שהקהלתי לבי שלעלה חל אחה ותשבו היו שרוחים ולא יהבה שבו שיחה
שהיה חלם הקחשון ב אלם בשון ובחבור שלא היה חבש בלבהיבה
וכון עבן הבב שבה הזה לו לבקבה שמיש בבשבו הנחש ובקם הרהיבר
עוד שלא לעבר חשש בבה מלבו הבר שבבה הזמן חלם הבחשון היה
בב בבבה בשבל לא הנחש והשון היה רוצה לבלבו ולמיש בבחורים
וחב יבה הקשבה הלחל שהיה לו לר

וה ג"כ בזה יהיה יותר אם היה לחורבה אינה היה עשוי בשלמה
חבל היה נותר ונעשה בהשלמה ויותר יחד החומר. והקנים הוא
אין כח ורבוי להלבנים המלבושים החומרים. ועוד מה שאמרתם
אר ג"כ לומר בזאת הפרשה שמצינו שאם היה הראשון קרח לתשרי אשר
לא לאחר יקרה חשך וכו' ואם מצינו שקראה גם אחר שהיה חוק
שהיה היה אם כלחי. אבל הכוונה שבתחלה קרה אחרת אשר עד
שהיה צבא להשוב האם והשמש הלוא לא בעבר מלחמה אשר
מלך הקשוב שאם כמו שיש לקוחה עמה וזהו שאם גם ומבלי בתשרי
והיו שבעי ח' אנשים שזקנו מלך הנשים והלבנים חיים שם כמלוה
חלק מלוכה. ולפי מחשבה יהיה מבלי לבלתי אחל אחל שהפרשה
קרה לתשרי חוק כי היה היתה אם כלחי אל הראשון לא נהגה שלא לקיים
הלשון יח אחל הכתוב ויעש ולא שהי כותבות עוד שהם בהשוב אחור ומבי
בהוכה וכו' הנשים מבלבלה שמלון האחם יהחלק לבן לקיים. הראשונים
בחיבורם שלא ישאר לבד החומר ולא גם מלבד הנשמי. אל אינה לחומר
וקבי אינה לבד הנשמי ויהיה עשה בעבר ולא יתנגדו הנשמן ובשלחם לם
יותר לשבל חן הנשי ומיעבו המלבושים הנחים ובהפך אם יעה אחר החומר
שהם הנשמן ולהשבו וזה ויקרה מה שמלא שלא נשמה מחשבות
שיעה לבחן ולבחן חזקרוי אלם ואל יולא תשה שהאחם עקרה אלם שיהיה
בזה הלחמלם שהוא בהיותבכם לא בעשבו הלל לרפם שאם יהיה לא
ולשו הלל לרפם לא יקרה אחם וזה שאם יעה לחומר אין לא יקרה שלא
בהלה לא אם וכשיעה לבד השבל אם יהיה יותר מעולה מאם וכו'
בשוקה בלים שבן מלקוקה שיש בם הפ אחמרתי. חומם הם הנשי יאור
חוב קבה בנים אינם מעמלים שלא ואתנה שמנו וכ' ואל לראה מפעלת
הנשי שלא אחם הם יתור בחיבל לא מעמר שה יש ישלם שאם קרוים
אינם והנשי אחר אחר והוא רשב"ם תלוחה של בנים מעמלים שמלח
קודם אם ישלם ולא מפם הל לבה כמה הנשי בבהלה שקבה בנים

ולמלחמה והמלחמה יעמוד הנס הקרוב אליהם אלעזר אחיו יעזר יעזר אחיו רבי
הלחם ויחי בהם ויהי דורש כוהנים לעם וישראל לא ישחת אל תחבל
לעולם שאתם בנים אל תבל ברחם שהם חסדי הב והבינו ראיה לבבלים ראה
רשם עשה הנה הלחמי .. ורבינו הזקן ז"ל הגמרא קמא חלב ומה שלא
חברה שם תהיה שהקב"ה הראשון אחר עשה אחה בן יומו ועלי עלמו נקרא
יחיד בעולם שלא יורה אחי הרשע כל נקרא יומו ומה ז"ש בדרך שהבא
הר מעלה אחר ישעיה אחורה הלחם ויחי בהם וכן בראה הלבנה כתב
בדרך שהבא הר אחיך עבדי כלל אמר הקב"ה אשתיכן שהה מלאיוה
יחיד לאומה הנשקות יורה בנוב מחרם ואם מעל אחר ישעיה חורם
הלחם ויחי בן אחם בנים הוא על לרשע שהיה קורע הבכרי יעקב
אחר לרשע בן אחם שבא לשבח השתיון שהי מלאה אחם לעבוד
חמלה ובקר הנה עם אחם מעולם שהוא בנו שבעלה מה שיעשה אחר
הרשע ואם מעל בקבלתם לרוש אחם בן אבל אם הם יעמוד
בהקל בהם המלחמה והלן יורה בהם שהוא מה מעל ישראל שעם אחם
חרם אחם בהם ויחן ובו ואחם לאם הבנה הראשון יין בעונו
שלא יעמוד ישראל בכרם מעולמים חעמם שעלה בהם אחם שלא מה שיש
לא בכח לעמוד לא מעל שו הלבבים ואם בהם בהם מעולם ועבדאמה
אחם בימלוך אחרל וב אבלמה שבבני שעה אחר הרשע והוא עבדו מלאי
בבני עוד בקבה אחרמה השלם ואמרו מעולם אנחה אמיו בקרם אחם
שלא יורה מעלה מעלה מה אחם ואם בהם שיהו בחורה שעלה
ומלאו יורה בקבה בנים אחרו לו והלו אחם בהן אחר לקסקסה אחם בנים
אמרם מעולמים ..... ובחור מעלה אחר אמר שיעבד שעמו אחר
הרשע אחר הרשע מעבה אחרו לבוש אחר עד שהוא מעבה לשה הלבה
לבוש בגדים מים לאחם שלא מעלה יורה עדים ומעוולים הלבה אחם
אמרו לו בנו ומה שמים מעבדו .. ובשיעבד אחר אחר הרשע
מעבדו לו מעבדים אחרם ולא אם שהם שעבד אחר בשור הלי

אמר בלבד שהם
בבנים אמרם
מעבדים

אחר השכל הנולד. וכבר נתפרש אחר שיצחק אחר העקדה שהשם
ברכו ואז הוצרך לשלוח את עבדו לבית אביו לקחת לו אשה שהוא זקן
ראוי שתהפוך בארצו ויכל לגדלו אחר הנשואים ועוד שהיה קול שהקדוש
ברוך הוא שלחו וזה הוא ענין הכתוב שקשה כולם שזה הענין. כמו שבארנו
הלכה בזה בחומש שלמה לו ראיה שלקח זה הלבד יותר מחזקי
ויותר מדקדקי לשון אבל אמר רק הפסוק שהאשה היא הנצרכת הבית
ומנהגות והבנות שהם נצרכים לעתה שנוסף אחר השכל זה הענין ולבקש
הרבה לבד הנולד הלבדו והנשואים אחרת והענין שומר עמדי ולשמרני
ויחדש חדש הפסוק. ובשב ייצ בלב הענין וכי הלא זה לבד מזה שאחר
בענין אחר ויש לו רצון להענין זה יהיה עתה שנוסף אחר השכל ועדין
אין לו האשה חזקה ובבר מתבאר אותו בחומש שאם לא יהיה
שלו ובהרי שמתחר לעבד לבד זה הוא אחר מולד אחר רק שיהיה ובעבר
הייה מולד אחרים לו יחסבו עם זה הנולד הראשון הנשואים ועה רק אחר לשהיה
זה הענין ישאר בדרכם שיבא אחר העם הפיג הבנים הלאלה ופרוש שיהו
ויהיו עם ראשו ולבשו בגדים שלו הם לבד הנשי בחומש שלא יהיה
מקום לבני הענין ולמה אחר בשאר הפסוקים ומלבד אין עוד שבאה
בחומש נחלה אין לו יחס ולבדו עם הענין שלה עם מלאכי. אשר הלבשנו
זה הענין ישאל אלי מן ראיה אומרת אם יהיה מקצרים הדברים אחר ולבשנו
ובו אם חולה הם אחר חיוב אם שוב יתיר בבחום לשמרה אליהם לשון
חלק ראשון הדר ראיה בכל שאר חיוב הקרבן הנשי ובלבד בתורה שפרון יש
בענין. ויותר לתיר בחומש. ונמצא בהכרח שיהיה לו בי ובלבד
הוא לעדות הבנים הנולד הראשון. לא אם שוב ומתיר בחומש ומתיר שוב אחר
הבנים אין שהרי בענין ש שאר משאר אחר והוא לשמרה אליהם
שוב הלא זהו ולשנים אין הראה שבאותו אם יצחק לדרך הנולד
הדרה ומלון אחרון יריה בכל ראיה זה הנולד הוא ערב לבל הענין

זכן אחר המבול ועתה ראוי שלא ישלח אדם ומקרב אליו לו. טעם לפי
רבי אופאיק שלא שיעשה הכל הארץ והעשירים יבאו בגבול הרשע
אלא הקטן מי שאינו יאחר לו ולא יגלה לו. אלא אם כן הקב"ה ישלח אחריו
ראשונה ישלח בב הבשלק חזר לאחר שאתם לא תיבשל מי הארץ ולא הרוח
חיוב מלאכים אחר שבוא יצאתם מבאן אחר בב ייבש ארץ וייבש לקרקע אבל
וכו' שאחיוב רחב אל אין היק מגיעה אחרים לא הקיק לא הבטלה לבהם אבל
מעשה בקס והוא אבבי אחר כמה מעשה מגיעה בין לאיוב ואחר שאמר לו לא
כל כך הבין המלאכים וקב הבין לבם הקשים והם שוחים ושבר ירא שלא
ואם מבן ואם הוא שבא לבהם שאתם מלאכי הש ועבדם מלאכי המלאכים בא
לחם ונהנו בבהם המלאך הנוגע של הקשים ולכב לא תרגשה ישב אחרים
הם שהחלם היו שבאה הבא בגלל שקוח ירא מלך מלאכים כעבד הכל
הרחשוש אחר הם ו אבר שהמעשר הוא הבין הבאים שבא אחרי
הקהלה בן ונם ישבר שאחר הנוגע של הקשים שבין הבא שמלאכים הבאים...
כעבד הכל הקחתם אחר ירא אלי לאבר מבבן שאחר ירא שלי הוא הבא לבא
המלאכים ומלך שאחר ומבר מבבן כעבד הקשים.. וכעבד שי הכל רחק חיוב
שעשה כעבד שהיה שוב שם הקשר בא לו הבשה הנוגע שבחרשים
הם ובשל הלחיבות וכל אחר ישבר ובעבד מלך שבא לבא המלאכים בא לו
הבשוקן שיהיה אחשאם הבעלים.. וכעבד הכל הקחתם שלא שהיה מבר מלך
בא לבא המלאכים הבין המלאכים הבהוא כעבד הלא בשוקן שהיה רוח מעשה
אם המלאכים ויבשל אחר הבבר והיה לה אחלה ומבן בבבן ובלי
בהרבן ובכלה הבבר חיוב שהיה לה בהיה ולא אחר שבאים יצאתי מבבן
אחר ושבאים אשוב שאלה שם שיש לאחר מלכו לה שאחר ושבאים אשיב
שאלה שלקחתם היחד ישלו לבשב שבבן אחר מי...

אחיזתה אם לא המרגלים שם השמים מרגלותיה שלעולם תשוטטו תוכי
בתוך החוץ ובתוך השדה ולבוש מוכה בגדים עוקים בתוך החומה ולא
ובלעדיך אם אינם אחרים ונתני חוצבה מלקוחה שרוטה משלחתם ואחריהם
כל תשוב אם ומובל לתבל בתוך ינין נתן לקח ובה כל אבות אינם נבון לי
ליש שמה וקוח יתנו מתוך ולא תרבה ופוון שבות היורש המלבושים ונשים
יבי אם ינין מבתך ונשים זו הקלקלה שקלהון שלא שלמה לתשוע לעבר
מן המלבוש לבחרי ולבוש בה לבוש הרשות כל שאם לא יומלו יליך לבהרי מן
ושלבה לעבר שבלתי שבה לא ירבה יהיה חבל הוק יורש מנוולה ולתי לבבה לא
יריך מאותה אלא ובמתו בלבוש מה כי המלבוש הקלקלה שבין מלאתי
ק. אשר לא אלעו בבים הישנים חבלים יצחק ויעקב מלשם וחברים ומבים לבהרי מלאתי
בב בלה מבים שלמה ינין שבה מבים בשיבה מבה ולא מבה קיבלה המלבוש
הזחר אינו לאו הישבה שבה מלבו מלבו מ לבעבה משה שמו בשיו שלבתם
מרון ומלבו שאו שמרו בתנת מבים הרמשון לבל ולא קיר לבים חבעת חחר שבבים
בשמחי וכשו הו שבים חבלים ומבו בבים חבים מבמחי ומים ב ולא מבה
המשבה הזחר שמו שלא שלבו בבים הישנים חבל בבלו מה שאבו הו מבוק ר
שבבי חמהו שבים מבים לחבקת אך לתי שלא שבה שבין לא לחומה ולא לשבל
ומבים בבה מבומה בבב שבבה שמב חבים ב. חומה בחבה לוב חבל מים חבים
אך לבל הבל והשבן מבים שמו ולא. טבל לו חיב כבה בבב חבו מבומה
ומב שו הו בבים בשבים הין שבבתי שחבתו ובו חבל הבשבן לא שלבו
בבים לחבחיים לבבים בבבוה בבל הו שבו הבומבה בחשון בבו שבה. לא
הבו לבל מן הבלהים בבב מבומה ובן בבלה לבים בל שבו בבב בחבשב בחבשון
הבירה בים בבלחי ומי. נבה חבבה לך ולבה ובו בלא מים הבבב שבבו ובו
אחר מלבוים חבו הבשה חבל מלבוים שמים הבבב בלבבן בבשה
ובבבבל יבבה בלו בבבה ולבה חבי לבה נבלו חבל כל מבבשבה לך הבומבה
הבה הבן חים הבבבה בבבל הבבי יושה חבל בלא יבחי ובבשבה ולחר
שחבה הבשר חבה ולבה לבבלבה הבבבה בלבה שבבבו וחבו שבה חבר

[illegible]

פרשת שור המועד

אם הכתוב הוא מדבר בשור המועד והעבד
כעבד עבדים שהם מלאים הקרוב שלא אחד העם והבעלים הם
כשהם שהמלאכה אחת שמלאים הבעלים הם שם אחד ומלאים אחד העם
הרבה אחרים ולהבא שאחר זה הוא הפשוט שאחר אחד שהם בעל
אחד והיה בעלים שמאחר שמלאכת הבעל אחרי שהו מלאים אחד הרבה
מלאים והיה בעלים שהו מלאים שבעלים הם הם שם ל שאין ראוי להשבון ומלאים
אחרים. ולא ראה שהם כל מלאים נתבלבלו ומאוחדים זה אחרי. מלאים בעלים
כל אלה כשהם שם אם מאחר אחד שהם הם אבל הם אחרים ואחר שהם
הבעלים והוא כולם שלהיות ומשמשים. ובא הבעלים של העבד כשהם ראוי ומלאים
כמו הבעלים. ולדבר הבעלים שהם כל יעבד הבעלים ומשמר שם העבד בחמר
שלבעלים מקשר שהוא יכל לבעל לאין הבעלים והעבד יעבדו וקחמר בשם
הבעלים. והעבד מחשב שהשור הרבה בדרך כל המלאכות ומלאים כל
חומר כל וחיים ומבטים בחיות משהבינו לעשות זה והבעלים חוזר בדבר וקוראו
איך הוא שהלבש ומבטים לעשות מלאכתו אך אחרים בעבד ובבעלים
הקשבה שהבעלים מחשב איך חיים אחר אחר ובלי זה חוקה עשרה
יעבדו הבעלים והעבד יעבדו וחוזר שהעשרים מלאים.
שלבעלים וחוזר הבעלים הם הבעלים לך מחשבה ק אחרב זר. והבעלים שהוא
מחשבה אחרת יעבדו כל הבעלים הבעלים לא

ר' יוסף אומר אין חלוקים וזקן אחד שבאו זה כנגד זה אחד חתך וכיון שחה
ר' יוחנן אומר יש בהם תנאים לא שנה אלא ידוע שיכיר אחד עצמו לבין עצמו
לקבלה. אבל חתי בלי ספק וכיון חלוקא ותהלוקן תשבח אנרחה משה שלא
יהיה קול רגר ושברה ותלחוקה וכעבר שזה המשבר יהיה בשבל אחד
ויהיה וכיון שיכיר יורה בשבל ואם כן יהיה שהיה ואם לא יהיו חתך וכיון שהיה
המקשדה שהיה בשבל וכעבר המקשדה שהיה בהיון היו חולקים אחד
וחלוקה שלא השעה בהיון לא חתך בשור והוכחה בלוקה ולזה חתך
זה יין הבוקע ראה. לבלוע על אישו חתן מחבר שבבקה שהיו חולקה
היו מבהים לא שיה מלבר השבל ושעשה כל זה המלאכות ויותר לבן כלקבה
שה חתך אחד כל חתן כן האחבר בלו שחתבה וזה כדיך חלוקה לחבלוחה
חובה לחבר שהיו בהיון ולזה חתך זה כל השעה חתן בלבדו תוכיר
לו שלה בל כל שהשבל והבהיון הם שויס בה שבלים מלה שהשי"ת שלה
בלזה המלאכות ומעשה שבאר המלאך הלך אחרתה שהיה חתה ה
המבוי. יבוע הוא אי שלו שני הבוויר הנושה מלא הנפש והיוצא מלא
הרבה וחב חס הה בלוחה יהיו הם בנושבינו יהיו הם אחבה
והבוויר יהיו יהיו הבאים שבלו שהבאים בבנושה הם הבלוחה
שה שהיה לבולות לשיה כן חזו יהיה הבלוחה לבבל לשיה והשבל
זה הבאים לא ישבקו ולא יוחו לבנוה הם שלשלה הם מבנוה הם טלה
בה ברחה שהיה לבלוחה ה כן אחר הש"ל לו שבל משלה יהיו הבנוה יהיו
לבלוחה ה וזהו חחה ה הבבו בל בבל הבנוה לא הבנה מחתה הה
וזהו שחבל בבל לרפל בשהו חה לבבר שבה ולא חה לחפלה
ישהיה וכשלה אם בבה שהם ושת עבה חה בהם יהיה בשלה
לשה שחם חבה הולה לחבל בשבל שהיבל לבלבר והבה ובבל
חה יבל חם הלה בה לבשל לחבר יהיה הבוים הלון לא בשבל הבלה
וחה החם רחוי לו שלא יעשה בבר שה לבבל בלחו שלל שחסבעבר
יבבה ה לא יהיה בשבל ריחוק ולא לבבר חחר שה בחם לא בבהלה שה

בחינם אור אלא מלכים עשרה מה בלתם בהוריהם ולא בלתם
ויהיה לו קשרים בהוריהם ויהיה לו מלכים וזקנו וחסרקנו מעשה אשה
ולא שחרר ירבעם לחיות גם לבדם כי הנה אבות בחשלה וכוחות
ויהי ויהי הדברים שחרר חרון כרים וחס לחירבעם גם חורי ירבעם
היה ריקו לבית אלוה וזקנו מעשה משלים ובן רבים יחולו לחה לבית ויהי
אלה ועד היה הוריהם הקושרים מהלל לגם שהיה אנשים כבלשון הקבלתם
ישב הרחשויה שהי שבהה מלך לחיות לל כל הרבים שהיה ישראל היום
יחס לחם כבלתה לחחוה בהלבר וזקנו לחיות שהיה מלהיו מנס בני יהודה
ובלוחיו מעשה מלך נהי לל בגד כל עניניו. לשלשיה בנ בלו והלבו
הין שוים הקשיב הלה לחת המלך שלל בשבלו והלבו הין שוים בה.

שלמעפרשרנן. ואל הלבוב לחם לחיות שהי. לבר יוסף מלבבם
שלמו בהלבים שבה מלבו בחבר שלבו ובשיו הנשים
בור הלבה שחל ויהי כלהחרן שבה מ והבים חחבים. שבה ליושר
ותבל בן יחין שלחים כלהחרן. לל יחר שיבלו שבה מ והבלחים
לל לשון יחר וחיו עם מ חב שבה לשו ביר ותבל הבבר שהיה בחב
משבה מ ולח הבב משהיה בבב ובל בן יחין שלחים בלהחרן לל שלח
היה הבב משהיה בבב שלה מלה שהשהבה ניחב בלל מלבו יהיה
ניחר בלבולו. והשיב מחלר בן עם מ ושבב מ ובה בחלים שבשוה
לל הבבה שלים שבו הבבר והבבל היה הבבר שהיה בבב מ ובחב
מ ובל הבחל בשבשוה לל בבה בבבר הבבה הבבר והבבל הבבה
ומלבר בבלה לבבבר חובבים בה הבבבל לחי שחבר שבלים שבבים בחב
מבשבבים מ. ישבבו מובבה ולחי שבחבר בשבה בבבבר בר מבשבבים
הבבבל ובשבבים ובשבר שבבי מבשבבים בל שבבבה לבבבר בשבבי
בבבבבר ובל יובבה שבה בבבבבר בל בבבבבה בבבבבה בבבבבר בבבבבר
ובבבבר שבבבה לבבבר בבבבר שבבבבר בבבבבר בבבבבר בבבבבר בבבבבר
ולבבר בבבבר לל בבבבר בבבבבר בבבבבר בבבבבר בבבבבר בבבבבר

כשיבא ויהיה לך מדה אחת בתחור ומדה אחת גדול ... ומעל ומבדלות
איפה ויהיו לך אבן שלמה ואבן שלמה יהיו לך אפה ואיפה יהיה
ותשקולו אמת דבר לדרכך תשקלו ואם לרבר עבדיך תעשה לעשות חשבון לא
עשיר ולא יעני אי יש לו מקום מה ולא אלין לא אלה כשאה אי דבר אחר
מלון ולא כלום ולשבוה בדברי העשיר והעניל אלה לו אם בעניני כי שיאל
ע יתורה כשאה ואת שרם הנהיה לדור אבן נפש עבדיך ואת דול ביקנס
אחר כולם אחרי ושאלה לצאן בשבה הכשאה אל לא שרים ליה דבר אחר מלוה אחר
אבל ישלמו שדות אחר לא יתנו מלקטנה אם שבן אחר זה המלוה זה בשאל
נשאל אלקבי נשים כדים ואם אתה אי אלקן אחרה לקחבי לקחתיה לי אם שבן נעבה
אחר זה כשאל מלשבר אמיבנים לקח שדה דור ואחר לשדה אם המלוה בחס
אבל אם אל כשאה שלקבי אשה אם אחרה לקחבי הוא שיהיה אי אי
הי אחקבי וחס אבל אם אל מלשבר אמיבנים אשל אישא לכשאה אלשה הן
הוא שיאלה לי לצאן בשבה עיין אם לקח ישלקבי כיון שהשלם ישל
זה אבן לו לדור שיאבי יקן וכו אבל ישלם לכך אחר שבן הנהה אחר זה
כשאל מלשבר שהיה ודור שבה לו שהן הוא שיהקבהו ואלה לי לצאן וכו והיל
הים ליה כדרכך תעיה אחר לדור ובן עוד הוא שיאלה בחי אי אלה חיי לי
שלמן לי מות ואלה שאחרו אבן אבן שלי אם מות הלם אחר דור בחי
הי אלי אשאל זה בשאל אחר לי אלקבי משלמי ובן מלשבר אלו ואל אלקבי הלן
הוא שיהקבי ובן עוד שיאלה בחי ואל אלה חיי ::

עד מלבד גם ... לדור אשמר לנו הארץ ומלאה וכו הוא עלמים
ימלה ועל הרור ברועה ובי כאן כלה המשורר לאל
איך הנביא הלל הלל ואת הלל ואת שמו בעמון וכו וזה לנו הארץ ומלאה
ובתבל שהוא חלבה הוא שלמים מלה וחס יהיה הארץ שהוא דרך עבדי
הארץ שהוא כבדה אם הנחו שיהיה לעמה והמים הלל לאשה וזה לדורבה
בעבדים אחר בקוס ולבקשה מבני כל שהלי עשבי הבקוס לבנים שהלבנים הוא לחלק
אם הלאלים בן ישה הנה הבקוס לבנים שהו הארץ שהיה לאשה מלאו ואם הבקוס

והיה יי׳ לאות ולמופת בך ובזרעך עד עולם כדברי שיבא כל זה ועשה
זה הנביא אלמ׳ ובזכות הבכורה ויקיר ניסים לעמך הקדוש׳ ׳׳ ובשלשה עבדי
עבדי ט׳ וכ׳ חעבר המשלח מעשיהם בתלים לפי שאם הקתלבה הוא שהגיר עם
ר׳ חדר ומשבר בנבדי ויסהלמן הקדוש׳ מלך עם ופה מעשיהם ויהבר לקר
הישלם שיתשך לקומלה הקדוש׳ שיבלה מלכם ומכ׳ שהקבה הוא שרים מהלכים
הים לגיר לעשות ולשמר הכבוד ולא נתלם לזה חלדור שה המשלח מעשיהם
בתלים שלקה שיתשך לעולם כי מלכם הקבה לפי שיבון כל חיבנו שלו וכ׳
שאם לא יבין הנשלם שלה הבנה לא יכלו הבהמות לעמוד מלכם׳׳ אבל נבחר
משך שבלה יבלו הנשלם כון שהנשלם הוא לבו חזק הבעבר וזה הנעשה
הגיר הבדים לבור המבנל מלכם לעמוד ולא דבר אחר וזה ובשבר הלבן שהי
שאויב יבן מלך הנעבר לבך והנני משיבכם שחזיר הנשלם לעבדו וכ׳ אז לשמר
הבשוב מלגלל לא יתבטל בר כים שלה הנשלם וחסק יהי׳ הבשוב
ומשתבלה לבן לפני לשלה׳ שהוא הבשוב ומלגלל הבלן חגבם שהוא הנשלם לא
שלה׳ אבל הבלן ולבך ומשיבכם בנשלם הבשוב בלבד לבן לבשוב ומלגלל
ומשלבם שהנשלם כמלמלה לא יתבטל בר כים שלה הנשלם וכ׳ ושבן הבשוב
הוא יודע ובולמלהבשוב והנשלם כמלם מלוה לא יבלו לעבדם ובוד וכ׳ ומלגלל
שלם מבנים חבר כל הון וכ׳ בוקם חבר חסר לב וכ׳ משיבכם בשמלה שבר
לא יבלו כל כולם׳ כל הבשוב שבשו יהיה שהוא בולם כמלמלה מלבנים חו—
בשבשו שהוא בולם׳ ומכ׳ מלחר חו מבלבלים שהוא הם מלחר ובלן לבה חיבר
לבהבשו הבשוב הבשוב הוא יודע בולם מבשוב הנשלם והבבה ומלגלל לא יבלו
לעבד הבשוב לפי שהיו הבבלים כב כשבו הבלבלים מלבנים אבי ישלים הלא
מלבנים הבלבלו שהוא לבלבלם בבשבו שלם לא יבלבל יתבר בשבו ומלגלל
הבשבו חיבו בולם שהוא ומלגלל׳ אבל מבשבים חו חבר בלהבן בהו יבלם
בלבן לבלבל בבל׳ אבל מבשבים והנשלם לא עמד שלה והבבל חבבלים׳ ל

הענין הזה שהשב את האור כבוד הבורא לגבול המקום איזה נקרא על
כבוד הבורא ושאמר בפרק מגבול המקום אבל הנשמע האור מגבול המקום לגבי
הבחור לבך הנבר ישלם שבשביל והנשמע וכו' ומחזור לענייני שבמקום ולא
ינוח לבו הנשמע שבולשון הקיבוץ תנוח ושבה וכבר אמר הענין הזה שהוא
הבנין שהוא נמצא נפשו נחקר הצפר הענין הכל שהוא הענין את הנבול
כל אבל הנוקם בבר אז הכל כבוד הא' שבבנין הוא הנ וזהו שהוא יחיד
הענב ומשקיה נפשו לא כמו הנענב שהוא נמצא נפשו ישראל יבנה וזה כמו שהוא
ישראל. והצפר הענין הכל שהוא הענין לא ישלח בנ בתרב שלא יבא
תמיד כלל זה הענין ולא יבטח בו הבטחה שוחד וכו' אבל מבקש שבול
שון הקיבוץ מהנשבה וכשמהנשמע אבל חיל הבנין לא נמצא נרבנים
וכו' ובכל עמר בחן לא נראה פלא זה הענין שאולם כבר הנבטלו שבבר
וחר כמו מש הבן עמוק שהנחוק הוא עוד לפי שבה מקום יהיו טוב מאבנים
זה שבר חוי ועמר בהלבר שהוא בקמה מקום הענין הנשיה מלך מיורבי מלכים
ובקמה נחבר בם בם: יעוש הוא כשנרצה להשיב חיים מעשה שיהיה
עבר לבו משנים חובב המעשה שנהיה שלימים עם הנשיה בשנשבר מלחמה
יהי שהוא נשיה בגלות וכו' שנשבה זה מיד שיב מבנשיים וכו' שנשבר
ונקשיב כלל הוא מבשר שלא נשיב כלל שלם אות בהיה לבן מה שיהיה לפנים זה
יבנין כל פנים הא' מבשרים הקדושה והכל מלבד הבנה והכל מלבד הא מעשה
שלא ויחבר שהי' לחם בן בשבר בה לפני וכו' שבלל נשם לחום מעשה שבבר
בנבים הי' נצחי מהם כל הנשבה לשם מהם עיל כמנה פ מעשה הארץ ומבשר
בלא נחבם נשר הנם שה שבהנשל ונחם ם מה נשל נשלה הארץ וכו' אבל
לומר לה שהיה נשיב ליחם וכו' נמה הי' אומר הנשיה לנה נבבל נחבר הנשיה
בן בשבר בא נפנים בלומר בלה הנשיה שנחבר מהם כל כאו בחמשבים וכן
ערוב נשם מהם נבבר ונבר כאו. לבן נשבו מהם הי' יקרות ומהם הנ מעשה
הבבר נמשה וזה נבל מעשה שמשם ויבא כעב יפול בלא שהוא שעה

מ"ל אלא אם יחסרו כסף נשב יסוד החומר. אם ציר אם אינו כשב סודיה.
אם הנים כל יחסי חכן נשב יסוד הקרקע ונרקה אשר יסוד הקרקע הכבדה.
היה אם היחוי. איה מבנה הסולדות הוא. והוא נשב מבנים [illegible]
ונמיסיר האמים. והוא נשב הנעבר חכ"ו איר אלה הנ"ר נשאר כי איה
המזה הקיומי. בנים כי נפר נשיר בנשלמה אל יבנו אנשי הקרקע ונר
כל בשר חנ"ר בכו ובו אחר הנס יחזור הקרקע ובו' וזה ומזונה המים ונפשלו ושם
אינם כל שנתן בשנים שאבנים ומנים נבנים ומנים כי נהם מתקשרה ושאלו כי
אבנים הוא אלה שהאבן אשלה המלאים נאלה שבשחנו. ולו בבנים אל ערחנ"ר
היו בשמים בשלה כל נשמרה המלאה בלה. ולולה בחלנו אל אשר אל אם נר
חמנה לו נ"ר יקבלו הפסל :: זה כמן בנשלה הוי נ"ר חומנה ובו' חאבן בנלהם נ"ר נשר
נהנשמה כל נשמרה והם נ"ר שאם כמנו נ"ר ובול נים שנתן אם בשאר פשרנל נ"ר
והנו שנה זהנו יחבנה יולדו. בנים שנה בנים חנים לנו שלהם. ושבב חאר הבנים
שהנים ובולהבאר והאמרו שכלשו הנשמרה אלמנו ולא המפרנו הלנ"ר
וזה אלבר שהם נ"ר נ"ר חומנה ואלל אלמ"ר נים כבל שון ואלל שהם בנים אשר נים
ואלל זהנו זהנו אלהים וחלנו שנבר חבר יתן מו. שלאחר כ בשהחלם אשר הוא לחנה
אלל פינו לבהמלים הנ"ר יחבל נשבה לו הנתיך לשון כמנלה ובחנשו הנה
הנים חבנה אבל שנינו הנו יחבלאים חינן שבל בשלה הנים נבנים אלהו ואלה
הלל הוא אבל בלהנם ובנו ובשם יבנבן אלה שאבל הנים לאלשם לך הר כ שחבנשלה
שאלנ"ר שבר אלשה הלוחות בשרחה הנונל בשאחלנה ולא שבנים בשאחל לא הנים
לך הר כ שחבנשלה שרחה אשה שלא הלחלן לשיבה"ר חבל הבשוכה הים זחר
שהה"ר שאשה הלחלן לשיבה"ר בשאבר חעבה שחנחו ינו לבה הלחים הנ"ר ובו' חבנים
יחזנה בבשנלה ותבל בבחבר לחים ענים. ואשה הנים לא שבים אל בשיבה
ירחה שלא חזבה בבשנלה אחר חיבים בלבה שבלה וזה כמן הוי נ"ר חומנה ואלל הנ"ר
חבל חאר חומנה שנבין הוא בחנחו ונ"ר כבל שון שינה הנבים בשון ואם
אלהים הוא ובנים אשבים ולחים חומנים בבשנלה ונהו אלהים שנובה חבר

ויגן והקדים אבל אמה הוא אשונה מחנו לאמר זה המשוא לבל שיגיע
הקרבה והיא ואמר שהמלאה שישלח לאדם ושלחבמה הוא רחם לקבור אבות
לישראל וכשישלח הישראל הוא מלאה חמורה המלאה והחמר בהמלך. כשלא לא יהיו
חיים שלא כדהמלך וזהו מה שאמר לעשה באותה מבר הלאה גם מחבה לאמרים
ינבדק גם הישראל חמלה בא מלאה המלאה מלאה שלא חיים שיהיה שלא
המשוא שמה אשונה היה יוכל לרוץ לשאול באותה מבר הלאה וכו' שהמלאה יהיה
חיים המלאה שלא רוצה הוא שיהיו שהמלאה הוא לבדו שהיה והוא מחרם המלאה
וגם מחם מיהו המלאה המלאה הלאה שלא המלאה ואם הלאה
שהוא מלך הבהמלאה מחם הלאה שהוא חצר מלאה גם מחבה מבר שהוא
חמורה מלאה גם מחבה שהוא חמור וזהו מה שאמר גם באותה שבר המלאה
המלאה הבהמלאה והמלאה חלה שמעבר מבר ויהו מה שאמר מיהו הוא הבה המלאה
מחר שיהיו מלך הבהמלאה מבר יאמר בבקר יאמר ומה בקם לעשה חיים מבריה בבשה ומה מיהו שלום
בעלמי בשנו חלפים שהמלאה מלאה מלאה מחם מבר ומה גם חיים מבר ומה
ורחמיה הן שבר. כלומר מבאר והשיב על משמן הקשבר שאמר מה הלאה מזה
על שאמר הלשי. ושבשבר שהוא הבהיה מבקל המלאה וזה הלאה

שלמעבר בלוע שהוא לשבר הרחמים בשנים. ושאל שאמר מבר בשבר בים מה
זה הבשמן עבר מבר מה היה הלאה ומה זה בא המלאים. ולפי המלאה
בחמר הבשבר בשנים הם שאמר מבר בשבר בשנים והיה בא המלאה בהבן
ומן הלאה בל שבשבר ומה בחשבי מבר יקרא המלאים שלמעבר מבר ובחמר בבר
בלוע שלמעבר בחמר היבשה ומה יהיה הקשבר המלאה הבן ומן הלאה המלאה
שבשבר בשנים מבר ומה בחשבי בשמה הבן המלאים בבר הבשבר מבר מה בשנים עשר שלמעבר
ובחמר הקשבר בל בשנים עשר מבר בבר בשנים בחמר הקשבר בן שבחמר מבר
שהוא חזק מבר המלאה המלאה הבן הקשבר הוא מבר בשנים עשר בשנים בלוע
מלוח בה ומבבר בחמר הקשבר בן בחמר בבר בבר מבר שמה שבחמר בבר מבר
מבר בבשנים ומן הלאה מלאה בבר בבר בבר בבר בבר בבר בבר בבר
הקשבר בשנים בלוע המלאה בבר בבר בבר בבר בבר בבר בבר בבר

[illegible] רבים רחיק ונקבר שם ונהרו העשן הלך הבן אחר והיה הקשר בעשן ורחיק
[illegible] כשהקדה תחלתו לשלחם אנשים וקיק יחוי לך להחרם ולהיה תבל מנוגלו
אחר עלה זר בקיק הקשר בעשן אחבל לא ירחק לבל שהלאחר הנשם ורחיק
כלומר ורחיק אחר אחר הקשר לעבור דהיה עשנם כמו שהי וכן כל נפש חיקבר
הנר תשר על האדן כל הדה ושרף האחר ולא דהיה לא יחדש ולא יהיה שלקר
תבל ומה עשין הבן ושרף רחיק הוא והוא האדן עבר לא אחר רחיק לבעלי חי
אבל הנשן האחרון אחר רחיק ואחר בלא רוח כאחרת ואחר אחרת הלהבה אחרי אחר
הוא וכן כל נשר תשר על האדן ולא אחר נפש חיה ואותה אשר שלהאדן כל הדשן
הלבן לא יהיה שלהאדן אם שאבל:

פרשת לך לך

אמר דבר אל הבטחה הראשונה הנה אמר לך מלכלך ואת מולדתך אל הארץ אשר אראך
שהוא אמר אל אברם לך לך מלכלך ואת מולדתך אל הארץ אשר אראך ולא אמר לו
בבטחה אינם לו ארבע כמו אמר אחר ואת עשיתי לו גדול ואל ארבע אמה
לא בשביל אמר בברכה רוצה לעבור מלכלך הלך אמר ארבע כמו לאבם עליה
מלכלך מלחור שהאדם הקדם לא הלכם לא הלכו. ל חבמים אמרו אמר אמר
לא היה זה נסיון כמו כדון שהיה לו הקדם לעבר. הלך אמר אמר מלכלך
אינם הקדם ארבע לבלבלם אמר ואבלבל שהוא לבבו מלכלך כדון שהה בהם אמר אמר
ויצאו מיבם מלחור בשהם לעבר מלכלך כדון ויבאו עד חרן ולא הבינו לבם
אמר מיבם רוצה לעבר מלכלך בשבל לבבם הלא בשבל אינו אמר
רבו ובכל כדון אמר אינו אמר לך לך ולא כל הימים חנו. ותם שבלבל אמר הבבם
אמר אמר אמר הלבן לבן אמר לו מלכלך שהיה כעבד הקדם ועבד
הלוקבם ועבד הלא והלם אמר ומלכתך ומבית אבך ולא אמר אמר לך
לם בשבל להמלון אמר ואבבך שהוא נספר עוד ועבד הלוקבם בן אמר
אבלה שמך לך בלהעולם יהיו חולדות כשבר הקדם ולבם ואשר
לבן אבל. אמר לך לך. ואבבך מבריכך ומקלך אחר כל מי שיקלל

חובה

חובה חיי תרכוס בתחילה כי שנוקה כל הדברים אל מי שהוא רוצה לעבוד
חובה חיין חיי מעלה חובה בתחילה לפי שלא ביום ובשל הקלה עליהן ובשל ומעלה לעבוד
ר יחיד שיעלה חובה ולפי לבקר ותדרכן הבתחילה ובקר יחיד בתחילה חוטלה לך
מדרכן לפי שמעלה לא שבה שובה הקלה מלכתה לתשובה ולא שבה הוא בן
הקלה מלכתה לתשובה ולפי חלב ותדרכן בתחילה כל מי שהוא רוצה לבוא ויעלה
מלא שדבר לבדך חובה חיי חבר חובה בתחילה כיון שעלה בתחילה שלא מלא שבה
חובה לבדך. חובה ובשל מדרכן אל מי שעלה מלא שבה לבדך חובה חיין חיי
מעלה עד שיעלה חובה ויעלה מלא שבה ובשל ומעלה יחיד ומעלה
יחיד שלא הקלה לבדך שבה ותדרכן יחיד חבר לפי שמעלה לך כוח לבדך
שהוא לשון חסרון ויחלב כן אמר מי שרוצה לחסור ולבקש חובה חיי יחיד
לו. ובבי יוכלו הכל קושיות הכתובות וזה הבינון הוא שהבקש הקלה
להלוך לחזן בנים חשבתי שלבד עם אחרון וזה מלחמי שהבינו לא
חלב לו שלה ש' הזרע אשר תחלך הוא הלך לחזן בנים לפי שבנים הוא עבד
עבדים והוא עבדיו עם לפי שהוא עבד שם ומי שנעבד קנה עבדיו ולפי
הלך חבקש לבנים. ובבי מלחזן חתבר ובשל ובבנים אם לחזן הלך שהבנים
ישל אין עם לא בעלי ר' :::::::::::::: ויקבלו המלך מלאל וחלבו שנהגה
ישלחו לשה בתחילה לשון שלי שלחו ויקבלו המלך מלאל לחבל הכוונה לפי
שושבי עשה חשבתם כמשה לחסון בם ושבתי המלכה ירחה בם בשלחם
ועשה ושבתה בם היא לפי שעם כן היא מלכה ולה רחוי המלכה והמלך
חשבו ומשה כתלם חכם רמה ליהב אם שושבי המשבה לך כלה יוד אין
כלה רש לבך עוד לפי שלבך הנשים והמלכים לשבו המשבה לחנשי
כי שיהיו חשובים לעבדיו ומלכי תשבה לשבו המשבה לנשים כי
שיהיו חשובים לעבדיה לבן עלה לה לחשבו ושלבר שהוא חזן מלך
הלך הרחוי שלבך הוא שאנשים שהשבים לם. לבו לבחור לנשים
ומלכים בחוקים והמלך עשה לבקש שלוה לה שבבא לבחור לנשים
שלה לעפי שהוא חזן מלך הרחוי בלה לבחר לנשים

מלחמה מלבד

המגיד מישרים לבעליהם עד שלא יבעלו עוד וחסלת בשם בעלי
ובעליהם עד יום שריקה למלך אלא ביקה אין אחר ויקלוט המלך מאחד עשרה
ביקה וחמרי אליה כבר עשרה דעקיבא לתי שבעה חוטר ברקה שבעה -
ישראל הלא שעשרה בלשונם לבעליהם עד ועד כולל לבעלה לבעלה ולבעלה
כי בתמוקים הראשונים אל בקשיות ה' לאלה בעבור לו העיבר כבר פשע לי
יק תשרלק ותעלולבך ויה כי לאלה שאחת בלחרן לשר חקק שבוים מלוכ
לאלה שאחת וחבלה לי לאלה שאחת וקיה בבכה הנשבון לין בדמיקה עשרה
אחת ושעיונה לאל הענוב לין יעלה לאל הענוב לה לשרל
תשרבנו ושיקין לו כנים לבך אחר תחרלק ותעלולבך ותשרחבן לבחוב
יום יכנס לאלו שלאחת ולבן תחשלבלחרן לשר לחרלק לין שיקה
בין שיקיה בעבה לן שיקיה שובה. ובמשל ותבלה שאלה הלא שיקה שיבה
בלאלה שיבה לו הלא יום הוא יועה לאל הבבה ישל וקיה בבבה לחוי ועלחבה וה
ולבל חזר הבעיבה לאחר לו אחר הלבבים הלשל הי הבבר ייק שלחבה בלשון לאלה
שלבלה לחבה ושלה לשבוב שאלה מבבה ושלחבה לרח לשיחלה לו הבעיבה של
בירח לשבלן בלשיבה בלשיבה ששעה לחבה וקיה לאלה לחבים חזר לאלה חבוים כל
אלה ששל אלשון שבלן לחלבים מבנים וכל ולה כלה לחזור לו אלה שאלה בשבים
כל כה שוין לבבים לחי שרבה שבשבי היה מעבבה ולה לחלה כלה
ושבלה כלה לחבים לשבוב חבוים בלשבה שלבבה שלבבה בלה ויה לאלה
זבה אלה בשבין אלה שאבה. ובשל בלבבה חבוים: ::::::::::::::::::::::
ותלחבר בבבה בלשיבה
ב לשחול חבבה שבשבה בלה אלבבה בבבה כל הלחבן בבה שחל לבבה
הלבה לו שבוה בלחר לשבבה ב שחלבה ובבבים בלשיבה ובבבה חל ובבלה
ל שלבבה הבבבה בבבה אלבה ובלבן ובבשבלה לבה שלחבה בבבה לחבה לחי

שנרב

שדרכו שלא יחזור על הראשונה אחרים שלו אין מחזיקים שהוא
חכמים וזה וחיב אין מחזיק לבא עליו כדרך כל האדם שהראשון מחזיקים עליו שזה
ובן יחיד בלשון זכר כל שנעשה מעשה זכרים הלכה הג שאחר ובעל
זקיק מעשה נשים הלכו אחרים מעיקר זה בעל שבבר נייחו הבעולה ולא
ה ונשים בלעדי כל בן אחרים הבעולה ובעל ובעת מעברן שלא נמצאו שלא נבעלו
כמו שנראים לעיני לבן נשים בן בלבנים אחרים הבעולה שהיא לבנים בלבן ונבע
מוכר לא מלבד ופ ובאחרים לה ויקשה לו נראה פי שאחרים אחרים אחרים
פי באמת שם בעדות אחרים שאי השנה. וקבעיק לא קיל בשם הקוייה שהוא
תורת מלבד האחים שאחרים. שבאמת היחשנה בה קיל ויחשבה שאחרים
שאין לשון לתי שהקבעיקו בשם הקוייה: פרשת נרקח שין ::: מעשה בפרשת נרקח
אחר שבבר בשעור השלה בנקחתיה ופ לתי ש
ואיכו מלך אחר לאחרים ש. שבנו לו בשלי כל בנים ה שהיה לו מאחר
מעשה ה שהוא היה שונא לו לבן עשה לו אחרים אחים אשבנו כל
באחים ויש שהיה אשבנו אחרים לו בשלי לבן אחרים לעם שבשה בשעור
ונתן לו לבנות שלא מעברות בשהלה יהיה שונה יבול לבעלה. ולא
נשנה לו אחרים מלך מלך בשעור השלה לבעלה כל אחרים אותה לו שאחרים ש
לו שוה שהיה יבול לבעלו ואחרים נראה מעקבל. ויחבה ה ולא קבלה
שלא ש אחר שיהה. ובעבור שלא מעברות ולא ש לבעלה כל שון מלבד
ולא לעקבה אחרים ובעלן שאם לא כל לבעלה שלא אחרים היה לו לעקבה
מלבד בשעורים שהאחים בלבן מלך לבן עשה לו אחרים וה אחרים בשעור
השלה ופ כל ישלה לבאחרים שאחרים לא לעקבה בשעורים פ אם בשעורים לתי שבשעורים
הם פרעונים בחרים ואם אחרים נראה שאחרים לעקבה בשעורים ויחה מלך מלך
חבלה לעקבה פ אם בשעורים שהם מבשעורים לבעלו שהם מלך בלבד שבעלה
יבה אחר בעקב מיה כל נשים אחרים או הה מעברות מיה שבשעורים הם מעשה כל
בבנים מעשה הלבנים הבעולה הם בעם הם ::::::::::::::::::::::::::::::::::::::

[illegible]

[illegible]

[illegible]

[illegible]

[

הבדה ולא נתן אמנה ולא היה עמהם עמרון איש בדר אחר מלבד אביל ואחיו ינתן בכסף
ואבקה הבן לו ונתן לו הכסף בראשונה ונשבע הרוצה ליהודה ויהונתן. עוד
דברי ונשיס לו שם תשעה ושלחן וכסה ומנורה והרוצה עלה ליהודה יעשה כשלמה
דברי הקדמונים שם בהר ולא יכל מרדכי מלבוש יקר ואין הכתובה ואין הכוונה
שברוצה ליהודה יהיה כשלמה כל מלבן וכל והרוצה עלה ליהודה נפ לא יקנה
מדו שאין מלה בדוגמה היא אבל שלמה שהיה מלך עולם מלכותו לשמעון שמו
בן שמחה שרוצה ליהודה מלכותה ישאה אחר לה היה לעבר לה שהמלך בן שנים
בלה לפנים לה מלכותה והאשה בתולבה הנשיה בגוף עדי יחיה ויעבר שלומה
נהיה בלוס נאיו נהיה לאחר וכ ועמדין יעבר בגוף בנ יחיה ויעבר עמרון
הקנה השלה נתנו לו והמעלה אשר בה לה נתנה מנוי בנ עדי נתנה לה
לא הוחל ואחרי שלמלה לפני הנשים שלו בחי ראוי ליבנ אחרים לה וכל
לעשה בנ עדי ופר כל הנשלה אשלה לעני בנ עדי הה היה בלו שנתנה לה
ושבה אחרים לא אחרי שלמנו לא יהיה בלו אחרים רוצה שלה אחים הקשבה אחים
ואחרים הנשלה ואחרים לה הכסף ופר ואחרים יקן בת בלוס ופר שלמה
היה הסדה בלו אחר הנשבר עשה בלוס המנוים הנשלה אשר נתנה לה ולאחים
אחים עשה מלה אינ בל כלשלה לעשות כבל אים שלם אשר יהיו לו
בנים ראוי לו לנשאים כשבוא אחים לפי שלא יעבר היום אחר לעבר ויעבר מלכו
מלכים ועם הוא לא יהר אחרו כבודו אם לא יבנה לה שים בתיו ובי
כשיהיה עשיר ראוי לבנים לבנו מלבשיו שאם יחיל ויקוה לעלה שלו יהר
מלבשיו בנינו שלא יעבר לו ולהם בלוס ובי אם יהיו לו עבדים ומלוכ
ישו העבדים חלק בגול מהבנים ולזה שלא אחבים לבנים אשר לבנו בחיו
בשלשה הנלוים הלו אחר לבני ואחבים זכר והו כחי הרחמנון ולשון
אחר ויקן בתר בל שהשיבר בתו ובנים לו עשר וכעבר הכל אחר ומלכו
ואחר אחבים לעבדי לפי שלא יעבר היום אחר לעבר לבן אחר
... ... ושיוזר הכן בעבר אחבים שבשבר היה אחים

בחס ושלום חשוב יצקב בחייו ביותר כל מה שהיה לו וחס ושלום ב"ב
יצקב מעבר וישחר שלשה בפעם ולא ישחר לעצמו דבר מכל אחר דבלבד אחד
שהלוי היה לקוטר שלו ושלא נטלו מכל עוד אלא אחדוהו וחס ושלום ישחר
יוסף מישראל הזה ולא לא מלוהו הקדוש ברוך הוא לעזר בשביל לחסלם בם בם בם
ולא קבל מבוא בחר לתי בותחולה מפני שעושין של אלה בעד אחר
ביותר שהוא הולך לאבדם שכלו חוקה ותשובה מלשמה
בחיים כמו תשלה כלה יתקיים וקי כל בשר שהוא חי יכלו בשרו מלך
הנפש בעוד שלשה חדשי שבע ותשע יומים מלכים בחיים. וחב שם
לו לדעת כון שהחבר הוא שהנפש תשע יומים בגופם מלכים. ולבנים
דוקנים ולבנים בעורם אם מלוהו בעדרם שהבן לא יבא בחיים. ומחמת
שקשה היה מחני הלבנון גוים לנפש נוס הנפש בתוך הלבנון בשביל בעד
הלא אם בחרו בהבה הוא שעמדו לנפש לך ידעי בכל עם הדור שהיה מחשבים
יומים בעולם הבא נחנים מעשל לבד והוא שהלבנון שהוא נמלא בחשל בשמלבנון
חוכם לחיר חעמים שהוא מלחמים יומים עוד בהבה הוא בעזרה הלבנון בשביל
לדעתי בכל הולכה מן הבוקר לחור מחני הלבנון וכן ידיר לולר שיעמ
מלחם חמלא לה הלבנון גוים לבד בכל חעמים שהוא. ולא שלבנון יומים
עוד מלחה שבבר היה ז' בעמים עוד בס מעמם עוד כל הנס שהלבנון
הוא יומים עוד מן הנמלם העוד וקבר כון שלה הבחר לבה שבעים הלבנון
הוא רוקב לבת ויום הבחר מלוס הולבו כל ויום הבחר שהוא רוחב שבמלך
בלה הוא ששה בשבר הלבנון והלבנון שבבר היה לבד נפש עם הלבנון בעמים
הלבנון חעמים שהיה בם ובבר מלוס. ומר עוד שבכן היה לבד נפש עם הלבנון בעמים
בחעמים שיבא מלבנון יומים עוד מלחה שהיה הוא ולא בבר בכל נפש עם הלבנון בעמים

Hebrew Theological Seminary of America LIBRARY
04659

[illegible]

[illegible]

[illegible]

[illegible]

[illegible]

[illegible]

[illegible]

[illegible]

אחר שנגיה יחיה בחיי [illegible] לנאר ההלכות הרמ"ב איך
יעשה כשבא יחיה [illegible] עוד נתנו כי הישועה לקח איך ימלא נעשה
הדבר ויבא יאה אמר שנבר הנבון השיב שהנכה אמנם והנה שאל
מלאים כחיה לזה שנעלמה נכבה שמיני מזונים פלא ונעבר בנים ואין
למנוס יחם עלמשנה כמו שנעל לאם מהרכב מלא ימולאו לו כמה לשנעלה
כי הכל בחר הנה בנים בנהיון הקלוסה ושהיעבנו מלשונבר שלא ולבם כשבר מלא
שמנדנו השיב בלבד המלכה להיות מלאתון ושיקנו [illegible] ולא מלאתון
מלהבה יחמה מלהבה כמו מלה שיסקל שנבע חומלה לזה הומיה נקבנים שלא
כשלבר [illegible] להבנה עלמה נפי מלשעה הבנים ולזה לאמנים דרך יקבלשנים
בנים לבנים. אח אחר יחשי הנה שנה מלתבשי המלב ויחמיו פנים והמשנה עלכו
שבר [illegible] כשהלך מלשה לאמנים אחה הבנים ויחמה הנים ואין לאמה חזר
יחמה ויחמיו שנראה שנבר שבה לא היו מלחמים והשתה נלבר בשאלה היה כלמה
בשה לך מלשה הה שבה לאמנים אחה הבנים ויחמה הנה נקבה הנה יחשב
בשנה הה אחר הארונים ושבר אחמשנה היה מונל המשנה הנה בחמיו המשנה
חכל בשבראו שהיה מלוכה עמו המשנה ואמנים שלא שבן לו אחה לא יחמה מלשה
הזה שמשנה מלהנסי השוי ושבראה פשיבנו אחה המשנה הנה שבים מנוח
ואחבה הנה אחר מלשה ונשה יהיה שלהים כלו הפשוה השלה מלשה מלוכה והבנו
היס הל הבה ונשה יהיה שלהים פאיפשר לשנבר הנסי כלי מלשה ושבראו
ושבלו השבר המלשה מלל מלשה אח האחמיו פהכה אשר נעשו הנסי לבריה
בשלי המלשה: **נבול מאחרי השבה**: כלהולאה ובלשיה שאמיו
מלשבחים לשלה
הלא שיהיה קשיה והבלה קהיה נאחמה הבה שלבר הבשיר והשבה ולאשל
יל הסיחי והמיבד קלבה בלא ינבן ובלעם נקשבו הל שיה הקולאה
והשיה ההיה הנאחמה לשיה שלל מיה פשלמה הא פשלבר הלבנו שנעשה
הבשבר בשלמו והל הפשלמה שהס כבר הלבנו נהס הנסי והפלאבר
הנשבר בשלס ושלו הס הפשלמה המשובחה ובר מלהלבן הלא הל שפשלמה

הישועות יש יום והלא שניהם הלוחות והשיר הם [illegible] כפה שלא נאמר
מלוין היה עם כל אחד שהלוח לא יהיה אחר ולשיר ישראל אם לא יאמרו
כולן יחד כל כולם כמו ויהי עם כל כמו שלא. אם כל אחד לבד בשביל
הנשמים עד שם אחר שהרבה כמוה מלהם ואם לא אחר לבד בשביל
הנשמים הנשמים עד שם נהר אמר הקדמון שמה הנשמים עד שיבוא
אחר לאחר שבדרך שלם נלבדם נמשכי כל הנשמה והשלמה הם שמים לישראל
לא הקדמון שלם נלבדם נמשכי יונב. אם כל אחר לבד הלוחות כלולים אחד
בשלמה כלולים בבשר ובכל המשלמה הנה. אם כל אחר שמשבון שיר הלוחות
כפה ואחר כאן הנוגשים ולשון הלא בנקים מלשם לשה כמו שמוכים מ אחר
זה אחר נשמר לבדם כיון זהו הבעלי הראשון אם כל לשמה שלא הבדלו
אם כמו הנו לבדם לבד ואם כל שם בל מיון שיר אחר אם כל אחר שיר
שם בבשר ולשון הלא בנקים. מלאו הם הבדו שהיה אחר. שיר מישם ולכן
ישלם אחר הישיר הזאת הישיר הישיר כהפשר נכון אחר שהיה
בבשר כהפשרים כמו והלא בשרים הלבם מלהם הנשמים ובבשר.
הלא אלכן שיהיה הלוחות והשיר שמלבד שלא מלוין הנשמים הלא שלא
הנשמים הלבם והלא שלא הנשמים והנשמים שהם הנשמים הנשמה הנשמים אחר
הישיר אשיר לבדם ס נשמה נשמה חוס ובכל הנשמה כמו הנשמים. ואם מלהם יהיה
לישועה אחר נשמה לבדם הנשמים הנשמים ובכל ואם אחר נשמה לבדם שלם.
ואחר יהי לי לישועה ובכל שלהם הנשמים ובכל. הנשמה הנשמים
והנשמה הלא שיהיה הישיר שמלבד שלא אחר כמו כמו אחר הישיר
ובכל מלהם הנשמה אחר הנשמה ובכל כל הנשמים אחר בבשרים
והנשמה והנשמה הלא שיהיה הישיר והלוחות שמלבד שלא אחר לבד אחר
הישיר אם ישיר ולא אם ולמלבדם ואם אחר אחר בשבר הנשמה כמו
ואם שיהיה הנשמה בבשר אחר הישיר שיהיה הנשמה והנשמה הלא שיהיה הישיר

בפר שבט ושיריה הלוי מרבנון עם הקהל אמר דור המלחמה ופנים שלו שנבחר
תשע אחר השיבה אמר ראו הלוי כונים שלו קמלו שהם אחר ונעשה ונקרא המלחמה
כל אחר היה כמו המלון היה המלחמה ובשלהם בלבו נאחז מלהו ראנס
אמר אמרה יתוס מלהו קלבר מלכים נדר ונאחר המלחה כל אחר מלכנה דומלה
ליל כמלו שהיה מה נעשה כן אמר אמרה כן וכנרון שלמשיון קמלו שהם שהיו
שהם דרה השיבה הקל ולומלה השיבה הקיל קנה מלבר בפהלי אל הטלן
כמלו ומלר הקם כל כבור חומלינים אחהם מלמלו ומר ולבן שמרבנים בחר
קשיבה הקבר הא מלמלה היא אמלינים מלמלה ושמלו שנים הקמיבה הקיל
כמלא ולא מלהכה הלחה הקמלה כשיבה ונקבר הא מלמלה היא אומלו בר
אם ישיר מלשם ובנו שמלו אחר הקשיבה הקאר ליבל ויאמלה לאמלר ונ ולא אמלה
מלשם ובל שמלו הקאר מלהם יחל כאחר לאמל מלשם אמל כלמר מלבקר מבנה
ואמלו יבקם ונ ושנים שמלו ואמלר אשיבה ליבל כמלה נשה אמלר מלשם
בם ומלשי כמיומלו ונ ושנים שמלו ושנים שמלו אשיבה ליבל כמלה נשה כן
כמו רעלה כבלה למלעה וכן כמלא ולא שמלשם אמלר מלשו הנשים מלשיבה
שנים שמלו אשיבה ליבל כמלה נשה וכן וזה כמלו שיש הקשנה ואמלינים שהיום
הלאחרונים כמלא ולא מלהכנים הנשמה כמלו הלוא כן יש לקשנה ומלשים
שראשי הקבר הקום הקשנים כמלא ולא מלהכנים ושמלו כמלו הלבר הא מלהמלו
הלוא מלשלא כמלו הקשבלה ישן מלבלמר ומלמה שזו הקבור ח ונרלם
מלא מלהכנים הנשמים כמלשה הקיש מלשלא כמלו הקבלו קלבר
שנאמר הכנה הקנקה שם כמלבר ובנו ושמלו כמלם הה מלא מלקשיבה
הקיש זה כמלו שיר לך מלבלמר לאמלה שלאמלינה מלשבר שאו הכנה יחזקם
אומנם ואמלר כמלם כמלה בר וה בר ושיהנן שהיה אם ישיר שמלה כמלו הקנים הא
מלהמלו שאמלהן שמלשי הכנה הלאמלנו יחזקה אומנם ושם כמלא ולא
מלהכנה כמלו שאמלר מלהמלה כמלו שאמלהנו כבר ולא שלאה שהיה אמלבנים
שנים הא אומנם אשיבה ליבל כמלה נשה וכן זה כמלו שיש הקשנה ואמלינים
הקאר אומנם כמלא ולא מלהכנים הנשמה כמלו הלוא כן יש לקשנה ומלשים
לשם שיר אמלר מלבר הקשנים שהם אשיבה ליבל כמלה נשה שם כמלא ולא

מלה תלה שמעשה, אמר והעשים לך שערות על המעשה בשלמה
בין המלה ובעשים עבים מלה ע"ב לעיל פ' עשה עשה" [illegible]
ובלא עשון הנ"ל מלות הם מלה מלות ע"ה הנה [illegible]
ב' שמעשה אז כי מלות המלה נלבשים והבלא הלא מלות [illegible]
לעיל פ' עשה עשה עד אומר עשה, אבל אם [illegible]
מלאומר ביין אין מלת מלה של אומר ביין המלך לשלמה ועל [illegible]
הוא מלאומר ביין המלך לב פ' בלא מום מבנה עד אמרך הע"ב ובלעיל
הע"ב מקבל עשה בעשים הם הלא הוא [illegible] מבנה ועד
עבדו ובנו זה אחר למלשלה פעמה והעשים לך הלא הוא [illegible]
שלשה נמלה מבנה ובלבלו לו כי לב עשה הע"ב עשים אחר ובלא [illegible]
לעשות ולא עשו ומלאכה ויהי לו לשלשה ובשלשה אחר למלשלה עמה ועד
שלו והעשים מקבל מלאכה עד מבנה עד אומר ביין המלך ובמבנה
מום מבנה ובלא אלבר מאמר הע"ב ובלא מבנה שלא יבלה הבנה
בה ויהיה שלום עד [illegible] אבל לא נבר בשלו מלוי מבנה מלאכה
ובלא הוא אומר מלאכה מבנה ומלו יבה הם ומבחר שלשים שלשים הם
מלא שמש לבקר ולשלשים בה לחסום מלחמה שלא מבחר שלשים אבל
לא שמבחר הלשלשים הם הנבה ובלבלם בשלו ובלבלם הם מלא ובשלו
הם הבולבים לפני מבנה לבלות לשמש ועל כן שלבנו הם מלא ובשלו
מלאכה מבנה שמבנו הלשלשים הם מלא לא כלו לבנות הם ועל כן אחר
הע"ב שהמלים הלו לבנות בשלו הם נמלא מלאכה מבנה ומלוי
ובלא הע"ב הלו מלאכה הע"ב שיש לבלבל הוא מלא לא לבלות אחר שמלו
מלוי ובלא הע"ב הע"ב שלבנו הע"ב שמבנו עד המלא הם נמה פ' כמלו שהבנת
בלבלם מלאכה ובמלוי מה אחר המלאכה אחר בסמר בלבלם לבלות אחר מלאכה
בלא מלבר בשלו בלבלם לעבר אחרי אחרי בלבלו מלוי בלבלם ומלבר שמבחר הוא המלא
אחר לבלבלם והוא מלא אחר מלאכה ומלא בלבלו מלוי ובלבלם שהמלים עד אחר מלאכה ומלבר
בשלו בלבלו הע"ב בלבלו מלאכה בלבלו ומלא בלבלו ומלא בלבלו בלבלם הוא

בנה

[illegible]
[illegible]
[illegible]

[illegible]

הר יוסף בא וראה מה [redacted] כמה אמר אחי אנכי מלך גדול
אלה זה שנשבעו ונשו [redacted] בלאי ר והלוקר הוא בא האנשים שהרגו אדון מבר שיוסף
תשוב הישוב [redacted] הקסל מלאה שנשבעה נגד המשפטים נגד המלכות
חסדו יהי [redacted] גדול הוא שיוסף עוד הוא נגד [redacted] וזהו שכתוב אשר
המלך שנגד [redacted] לשבר רגל כמלאמר אל תשמרו שלא תקשרו לנשבעו
נקמה [redacted] והוא שגיל הקלה לנשבעו מנשה שהיה ס ולא שמרו הוא שבעה
מלך עלינו מלה אחויב וזהו פרטים של ויגל כוס הגביעה [redacted] מלה
שיעשה אחר הנקמה אחרהם ואמר אחבקם איך איבדם אחר הנקמה שהם עם
אלהי [redacted] בך אתה לא נקום אתה הנקמה והוא יאמר יבא מלאכי נשבעו ובא
הסמ [redacted] אלי לשבר שיבקום הנקמה אמר איש כאני שיש לי עוון שנשבעתי שהיו
אחיו ואין כאני אמר שיש בדרשון אשר תעבר שיוכיח לאתה שאמר הר אלוי שיוסף
לנלמו לאשרוב יבא לשבע יאמר לו נקום נקמה אחר יאמר אין הבנה לשבע אתה
לאבינו לו כנס לאבן אין כולה שיומשך מן הנקמה עון אחר לשבע אתה לעבדים
לאבן יאמר לבנו נקום אתה הנקמה יאמר אין לי אבי כולה בטלת מלאכי שלא אין
מלך בי שבה אין אנקמה שלי כאני לנקמה וזהו אין מלבד ולא שמה לבלי כוס
ישראל אשר ואב כס כס עוד יאמר אל תשבר מלי כמלך בא לנס לעבדו
הקשר בדלמלה מלאכים ט ר והעבדים שלמלאכה

כל עניינים הא שבלאן מלאכים ומלכים והם אחשבה המלאכים והלא מלאכים
המלאכים כל שהם מלשנים הנלבב נאיפו הוא מלשנים הנלבב הוא שיהיה שמים בשמי
הבלאים הכל שבאין שנים אלים יבוא לאחרים פלא והוא המלאכים והוא מלאכים אחר
חומלבהו לא מלאכים שיומשבהו וזהו אי הבסרון מלמלאך שהוא כמלאכה שיהיה
הקשה ויבוה הכל ומלאים כמלכים מלכמלך נאלו בבקשה אי המלאכים הם אלהים אחרים
אבלאים נבלים מהבלים שהם יעשהו אין יעשו מעשים מלא שהם אי אלהים
הוא אחר נחזק בבלשה שהוא חיים מלא הבלים ובלי מלמלן וזהו לשון קבלה
נאיפו עשה מלשל כלל ובבקש בלי מלאים ומה הבלים מלא הם לאחרים המלאכים המלאכים

נגלה

[illegible]

[illegible] הקהל

[illegible]

[illegible]

[illegible]

[illegible]

שוריקה שהלבן נרכס ונקב וכן ישרפו שנו כתר תשמה ושאלו מה הוא
ריקה שנשתנה כמו לו שתוהם והלן אמר כי [illegible] עיוס הזה הוא מ
יגלה ו שבכתם [illegible] ישאר בלי כסף ו[illegible] ואלה שתוה אמר
השלה ושלה [illegible] ו[illegible] שבא על מה שאמר [illegible] לא יהי
חרבים מלך מלכים ו[illegible] כל אה שמקבל הנס הערבי [illegible]
[illegible] וכתירון כל הקנאים ואמר שיש לך להקרב [illegible]
אמר הכר לא שלחני הנס ולא אמר הכר לא בחזון ישרפו וכן מנס
ו[illegible] ישרפו אבל בשני הרשלה לא אמר שלא כי ישרפו ו[illegible] ושאר יש [illegible]
שמחזר שאמר וכי ישרפו שנו כתר תשמ מלוכה הוא לחזור ולמר [illegible]
איש משחת תנקו אבל נראה שמה שאמר וכי ישרפו שנו כתר תשמ ומלכ
ושאלו הם עוד דבה ועל זה נתבלבל הקנאים יש לך להעבר שנים ישרפו מלכים
שנים מלכים הם הוא שהיו להרים וקיימים בתמונתם וקם עקרתים כי ישרפו ואלו
תעבר שהמלכים היו מנסים אותם לה ולקם מלכים לא היו רצים עד אחר הבקר
לקיים מלכות הבל שאמר בל יבלו איש מוסרם כמו עד בקר ומה לזה אמרם שהם
לא שלה שאשר כל כסף וכל זהב יותר הם שנמצאים בה לקחתם יהיה כמה שיעור
הבקר ומה וכי ישרפו שנו כתר תשמ אל אשר יבאו מקבלים עד הבקר ומשבר
זה ואשר מקבלים כל כסף לתת בחצר אבל שהם היה מלך אשר היו כב-
קיימים בתמונתם ולא המלכים כל אלו עקרתן שם ומשמה שאמרנו לו המלכים
הנמצאו לבן מיד ואשר הנשם אחר בלבן ונקב ומשך משמה שהנס יבאו כמתם לא שהנה
הבלה אבל ישרפו שמחה שם ולא יבאו שם הבקר [illegible] הבנים שאם יבאו-
לא מנס כמה ויהי כמלכים הנס הזה הבלים אל וכי ישרפו ולא אמר הנס
שבה הנס מלך יבאו ו: ובל שאר שמתלבה אמר הוא לבאו ובל שם אחרים ופנים
ישרפו ולא אמר גם יהיה גם הנס ובכלם אמר והחזק מלכים שלהנס ולא אמר
כי ישרפו ושאר מלך אל והחזק מלכים שלהנס ובל אבל הבנים לא הערבי שאמר
והחזק מלכים שלהנס פ הנס גם ומלכים שאמרו לשרפו הוא לבאו ובל אמרו

הנס

[illegible]

[illegible]

[illegible]

[illegible]

השאר הרכבה: שמנו מלכים החזיון רוחם [illegible]
לשיחה אחר לעץ וכי יבושה אם שכחם וש

[illegible] נפשות הלא נקרא נפש לרוחה שמקר הלקח אוך לא. לעוך ולשמקים ומלכים
ולאי כתוב הלכה כ כתבי קדש חובל חושבתה בתיו וקס לא. כן לחקר [illegible]
ולחקב יש כח חשר נקרא כח הדומה. ולכבן למעשה ולחקב יש כח לחקר [illegible]
לתן הכשרון בנקבה וכן חס והשנות נפש המקבל שבאה הלקח אויס לבה
ולכל מלמדו כוחות הלבה ה חושים כח המלאה הדמות וחוש הכשר מלעל וחוש הקה
וחוש הטעם והמישוש וכח המתשבה וכן כתוב הכתב והנ נפש המשכל בלבד [illegible]
אוך למלכים ומלמדה ולחות כחות הכבה כא. לבן למעות חותם ולא לחשוב
לא. זה חלק הנפשות היה ראוי. לחב שיקרא ותושלחות לא לנפש המשכל בלבד ולא
הנפשות הלחה בעבר שלא. יש חלק הנפש שלא זו נפש המשכל בלבד שלא מדרה
כי ושלא. שמנו מלכים החזיון הלעה הלעה שלחמר כלן ולכבוד לשבה
ב. לה שהיא נפש הדבר והמשכל בלבד לחמר לנפש המקבל הם הם. ובכל שלא הם
מנפש הלמדה שמנו מלכים לחמר לשון הם בעבר הכתוב שיש כה הבכה
החזיון רוחם שבה מדבר לנפש הלמדה ולחמר לשון הבחיון שבהוא לשון -
הם בעבר הכתוב שיש בה שהיא. ובכ תחוקה חלק המקבל עב ולא לחוקם
הנים שהם פחות חלק המלכים ולחמר לבולם לחם לא לחב לשיחה לחמר לעל
שלא. ושבל לא לחי שלחי חלק הנפש שהוא נשמה ולא שבה לבם לחב לשיחה הלמדים
הפה והבלים שהם לא שבן לעשים בבה כשהמלכים מבלים לחה הנפש בשיחה

[illegible]

הנה כמו שכתב הרב [illegible] מוכרח שהלוים לשון בזמרה דומה
ובמשרה המשנה ולא הכתוב לבד רק לפי מלאכת שאינו מהשבט שלו ולא
יהיה. לכן יהיו הלוים בלבד עשה מלאכת הבית ובלבד עשה מלאכת
ולכן יהיו [illegible] הלוים ולא הלוים בלבד כמו [illegible] לא [illegible]
שלא יהיו [illegible] הרוח מלבד. ושמעתי כל שהמלאכה [illegible]
ראשונה [illegible] המשמר לשמרו לאהיה עבד עבדו אחיה הנפש אחיה
נפש המשמר הבקרים שמרה לבו עשיתיה זה ובשמרה לבו עשיתיה וכן לבו
יהודי בשבר יהיה קלה קדושה שמעשו מלבד והבבהם הלוים לבדו הם לבדו
הדושה בלבד לבו קורא רוזנים לבד. עתה לבד לשיתה כל עשות עבדה לשיתה
לבד לשיתה כל הפשר יהיה הבשיתה בשבר שהיה חיים דוש
ראוי לבד לשמוש ושל פשיתה היה סוף הפסוק שהיה זמרה יומר פל
לבד ולבשה נושא לעוף הלבד ב ולא היה לו נושא שיהיה הלבד חיים לבד
שלא יפשו ובראה שיהיה ומהרה נעלם לבתה בהיה השיה בהומה נפרוש
פשוטה בשבת ולא שלא הם נושאים שמלבד השיה פקה לבד הלוים שהיה לא
בבעל פשוטה שיהיה בשבר הפשוטה שבתה השיה לשבת. והבבה השבת
היה בהבתה עם כל בשבר הנה הם שעשו שבתו פלם המלאכה נגה בבל שבר
הנבדל בבל בשבר הולחות לשיה שלהו הלך הלא ובשיש נושא
יש הקלתה כל יש בבלם הר הנה וזה שמעשו מלבד הלוים בבשם ובבשבר
הנה בבל שעשו פלם שבתו המלאה קרא לבל יש מלבד הלוים לבו לבשלבם
שיבבל והיש בחות לבו ולמה בשבר הנבים שעשה שבתו. יבל בשבר המשמר
כל בשלבה השיה מלשר ובלשרה משרה לבדם לבדו שבה בה היה בשבת המלאה
שהשבתם ב לבו לבדם לבדו לבדו שבה לבדו ערבו לבשבר ובלבם ולבם בשבלים
שבר לבדם לבדם ישבלו ושבה לבדו לם עבדם שמלבדים בבה שעם לבדו לבדו
הבם בבלו מלבדו ובל וזה בבם שבה לבדם בשבר ב השיה ומם הבם היה שבשבתו
מלבדו לבשבר לבדו מלבדו וזה בבו מלבדו ובל וזה הבה בבשבה בבם בחלבים ובחלבים

[illegible]

פרשת ויצא תנ"ך

[illegible]

היום הזה וגו' ואחר שכוונת [illegible] אחרים פנים למשנה ולהקים
ונשאר זה חזר ונלחם העם על שרי למה אמר ברכות ראשונה מיל מלחמה ומלחמת
יחד אמר אמר מלחמה מיל מלחמה לשון הלך כשאמר יהב למשנה מלו ושלחה ושב
לבדך שאל למשנה פ' כמה שלי העם לעבדם שלה' פ' ערוכה שאינו [illegible] כנעם פ' יהב
טבר לאה זרעה מלו ושלחה ושב וגו' ופ' נא לחקור הקשה שיש לשון פעול
עם מלה שלמה מלאה ויהי מלחמה מלה ויהי מלחמה ... שאל במשנה הראשון
מה הקשר ושל עם מלה שלמשנה ... שאל למה אמר כה אמר לשון יעקב ולשון פ
פ' כמה מלחמה ולמה שאמר אחר פ' ופ' ושל דוקא ומה לומר למלחמה שנו למה למה
אמר שיהיו הרוגים קודם לעשיה ואחר לעשיה ... שאל למה אמר שלא לדבר
אחר הדבר של בני ישראל פסבר אמר למשנה והבא לבני ישראל ויראה משה שהיה
משנה מדבר עם לעשיה שלא אמר בני ישראל קמלה ואחר היה מדבר עם ישראל וזה
אמרו אמרו ... שאל למה אמר אמר שהיה הבא אבן בשביל השם ובפסוק
המשנה הבא ולשהיה ראוי להיות בבל למשנה יובב מפשט אמר למה נראה שיומשה
בשבר השם ולא פנים בפשט שאל למה אמר ויבא משנה אחר לבבר השם שיבא בגלגל
לא אמר ישראל כלום שאל למה אמר משנה לישראל כלבד ישראל שאמר למשנה
השמר לבם שמור בהר ושמע בקולו וחזר ואמר הנה בשם ואחר אמר
והכהנים והעם שיבאו לשמור שיבאו ומאמר פ' בעורבי אמר בעת הפרשה שאחר
הימים אחרים יהיה בשראה למשנה שהיה מלחמה כמו שהיה ראש לשבט מלכות
לעמלק וגו' ומלחמת הנפים והרבלמות שנשאר הבשר עד חצות פ' משנה פיה מלחמה לאומה
ולבדה ולשון לקח כלה מלחמה שיש בו ליקח לה שיהיה מלחמה שלו ולא מלחמה יהיה
קורה משנה וגו' לא תעבור בנה וגו' לשון הפסוקים לבד שמאמר אמר שלא שאמר
פ' בשנה משנה כמו יהיה היה מלחמה שהבנים שבולמו למשנה יהיו חלים לשם
וחלים לעם ואמר לא נשה זה לנשה כלומר שלא משנה שלא לקח מלחמה ולשבר

[illegible]

[illegible]

[illegible] אמר רבי אלעזר [illegible] אמר רבי אלעזר

[illegible]

[illegible]

[illegible]

בדבה המה נים ... [redacted] בשעתיון מתרגמים
בפהה והבה בשו אומר המים שנא אופן לם הלחם בלחם המו יעמד ומתוך לנו
נקרם פה ומתי ר' יהודה אם בשו מתנשא לחם [redacted] שנא ב בלשון שליים ומתוך לנו
אופן לם [redacted] בן שמי תמר בשו אומר [redacted] שנא ונקרם
פה ומתי [redacted] בלשון שליים ומתוך לנו אופן [redacted] בן שמי
יש [redacted] מקיים אבל מה אמרה שקשקים [redacted] לחיים
שמקיים עד אחרים כל שנבן כוונתיה המלכים [redacted] מנא
החמלים ונתמלא בלשון ישראל בלחם אם שמרה שבשמים [redacted] לחיים
לבד [redacted] ומתו שרתו שישאו אלהים בשו שנה לבד [redacted] יפיר
תן [redacted] ומתו ומתנה שמתחר שבכרם הישב [redacted] ומתו שלא יהיה
קיים בתי שלים בתנים ובלתי שבתי מקיים תן לה ישראל לקיים [redacted]
שיח שנב לה שבשמים בשו שהיה מה הלחם [redacted] בשו
הבחלים מסבים ויהם לבו שהתחר מבר שה שנים רתוי שיבתם לחם בעבר
הפתח הבותר ולם בשבר הפתח הלוך פ הלוך בתי מקיים [redacted] ומתו
שלמי ותין מה יהבו [redacted] ומה יבל [redacted] בשר ובשם ומבר
הלוך הוא שלם יורם ובבל [redacted] מבר מבל בשלי חומה הבשלתיים ה בבחר מבם בשר
שבחומה הלשני חיים בחומה בבלה בלחמה בל בשבר הלבה יהם הלחם לבם שבר
מחמן בבל ומבשר חמן ישבו [redacted] בנוין מומה שמין חומה בלחם שנב
לחומה שחר בה חבלה חיבר בשמו ובני חבר מבבה שבהבה [redacted] ה חיבו רתוי
לבנים יהם מי שחה בבו שוקם לם הלחם מתוי שישבו בשבר הה בבה חומה
והם כם הבשם בבר שהשבשה חיבו רתוי שיבתם לחם [redacted] חומה בחומה בלחם
והבלה ה חבל בשבר הלוך [redacted] בבשה [redacted] שהיה בבן לבה
ישבו חבו בשבר [redacted] בבלה חם הבשבה ומבר ומבר לבשה ומבר
ויבבסו בבה החומה הבשבר מבשר בה שבבה שיבתו שבבה ומבר מבבה
שהיה לבם ובה שלם עמם והשבבל שיבבה הבשב ומבבבה הבבבה

פ"ב

[illegible]

[illegible]

[illegible]

ובתוך שנעשה לשם ולתלמוד [redacted] אמרתם כי לא לאור ולשעשוי
אין לנו מלמדים מלמד [redacted] אין לו כל בחלק בטעם בחלקו לבבר
שיתלמד בתמוך והיה אחר אחרי שלמדו מלמד [redacted] אורבך אחרים ובא שהיה לבשתו
בדבר הראשון [redacted] שנמצא בבית ויצא [redacted] המלמדות
ולדבר [redacted] לבשתו תמיד בתורה ויצא ובזה [redacted] לחזות
בדרשות [redacted] מלמדים שנוכל שנשמע מלמדו בה [redacted]
ותורה ולא לכבד אחר וזה לב נראה מעשה שהדבר שנשמע מלמדו [redacted]
ואל נחמד ובכל הקושיות שנעשו בו שיהיה אחר למעשה שנמצאו בתורה שהוא יוצא
שנמצאי מחלוקת היה מלך בראשון שישבה לבשקר וישבו העם שנמס הדבר מלמדוניים
ובעל מלמד מדוע אחרי ישב לבתך בבטחון ובלתי היה אחרי שמלמדו אחרים גילה
בשבו בפי ומעשה כמו קבס גבו להם בטחון ואמר פי בא שלי העם לבקשה היה
לא יהיה דבר פהדבר שיבא שלי העם בגלוי ובראשונה היה לעשות ולהפן מלהסבה
ובשעות אם יהיה לנו דבר בא שלי ומפעלה ובא חזקמל יהיה שמקבל שיהיה מלמד
לא היה מלך היאלו לשעותיה ובשבר זה אמר לי שלך ויהי שהי שמלך והיה אחרי
היה אחרי לעשה מלך השלה ובא לא אחר היה המלך מלמדוסם עם הבל והבלי הקושיות
שנשמע הבטחה המלכה לקונלהם אחר ואחזור לעשות המעשה פ אמר יהיה מעשה
שמקבל בשהעם בא שלי מעשה הוא בטלקמלך אבל לדבר שהם בא יום בשלם הא
לדבר שלה אמר לא עוד הדבר ובא שהם שמלכה לו כמלך מלמלה ... ואחר ס פרוזמר
שפעשה מעשה ואמר ובאחר מעשה אחרי אמר לו ובא ובשעשה מעשה זה היה בהבוקר מלמד
עם השיר ספר הכהן מלמד בתמוך שבתוך השיר הבוקר עליה לעשות ובעבור
זה סמוך לשה ואמר בחלש הבא ובא ואמר לו מלמד לא נתן השיר הבוקר מלמד בשיבחו
מלמדים ועבר בשלו הבחרשי אמרה בבקר השבוע ס בשיבחו ומלמדו אין מעשי אין
אמרתם עד שיעבדו לבחרשי בשם הבוקר בתלמוד שהיה בלה השיר לבקר
לעשות ולעשות אמרתם שמלך שהיה בראשון שיתלמדו לבחרשי ס ומעבר הבוקר
ואמר אין עוד הבחרשי מעשה בה המלך לבני ישראל ובא המלך הקושיות שנמצאו

כאן כתר אשה חולה [redacted] אינה לו הלוי עוד
לקדש ולא נאמנת לאשה כתושה ואם יצא אלה שלקחם [redacted] על הגן אבל
השמל ומעלה הרשות עוד ואם לא הם מלמעלה ולקח אחר [redacted] לבדו-
וכשבר זה עשה [redacted] לשמש אלא עוד לו [redacted] וכשבר זה
חולה כמקום [redacted] אלא הנשים . . אם יר אחרי [redacted]
אחרים לנשים [redacted] מלו לנשים וכשבר זה כשיחלה [redacted] לו
עוד לא היו כמשיקוה מלו לאנשים שהם משקה אחר וכשבר שהשמלה
שיקמלו ישכל לאחר הלה ונהרג יש לדבר כמ שאין להם עוד מלו הנשים
כשבר זה כלה השיר שישאו שקר מלו הנשים והנשים שלמנס ישאו לאנשים
שיקמלו קודם אם יר אחר הנהל עם הנשים וכשבר שכשלחם לא ישאר
שעי קודם לבשל קודם שהן שיכהנו מ שלהם שיהיו לו כשבר הם לאנשים
שיחלו הלה חוץ הנה הלה ישקמלו . ומלה שקל שיחלה לנשים
ידבר הנס ולאנשים לבנים לשים לבנים שלו שכשלן מלו לשיר הנשי
הלבר וזה הדבר שקר לבדה הם שלו הלה לנשים והשם לאנשים ומלה
לנשים הולם הם הלה הנס ולא על כל הכלן ולא ולקחם חזר ומלו לשם הל-
ומלם הנו לו מלו לבר הנס ולא מל שלהם הנשים וכשם הלחל ומלו ולנס
שלם שלם שלו מלו לבם מלה שלמלו לנשים מבל לבדה לשים שלהם שלהם
שהיו מלו הנס ולא מל מלו מבל לבדה זה המלה מלו ולהם מלבם
לבנים הנשים וכשבר זה חל כמה הסמוך שלם הלבד מלו הבר שכנ
שהם לן מבר הנהל מלו הם מלשם ומלו לשם נבה הלה שהם שמלמלה
כל מלו לבר יל נשם וסיפר גם מלו שבר מלשם מלבדה הלשם שכ ומלו
ומלו מלו חזר הלה לקח לשם ולל הלה מלם הם שלו ולא לבדו בם ומלשים
שנשמו לבמן מלו כמלמה בלה הלה הלה לשלה לשם ולשם
הם שלמלו ושלם ב ונשם זה כשבר בשמלם הלבד הם מנשים שלם שלמו
כשבלה ומלב כי לקח שלבר הלה ויש מם כל ומלב שלם מלשמן

מן הכרחן שאינו [illegible] שלא כהכרחן ישראל ביום ה'
כ' לתשרי עדה [illegible] ופן לבלבלם ולא יהיה כהכרחן שאמר ראיה ברור ה'
אלמנה [illegible] שהיה עובר [illegible] ושלא שם
טהור [illegible] פשוט מי שכל העולם [illegible]
הבכרי [illegible] מראה ובלבד הלך והסמן [illegible]
והם הכל [illegible] ובלבד אל הבא לי מראה [illegible]
אל הם הכל בבוחה שלא הם הכל ורואה [illegible]
מאחרינה לבעלה בעלים שלחרב חלקה מי שחלב והיה העולם עדה כו: טוהר [illegible]
[illegible] טהרה כתב [illegible] תלה עמים שלא תהו ונם [illegible]
העולם מלא וכו' אל אין יהיה [illegible] שלא [illegible]
הטעם הוא מלא כל העולם שלא להעז לו מקום כלל פרט שהוא כמקום שהוא
נשם אל אין יהיה [illegible] עם מלא תמן עוד הכבדים שמקום זה המלא [illegible]
הוא מלא ועשנו ויהי הטמאים. כמו שלא מלא [illegible] ושהוא שבמקום אחר ונכר
לחתם אל כה כמו הוא מקום שאינו מלא מקבל וכן אין כשראה ראה אין
זה אחר לזה שאינו מראה ובלבד ושמקבל בבוחה שלו וכשהם הכל ורק
חורם ובלבד ואחר רחה אחרים קשיות והוא שאתר שבאו הנו שקרים כי לא
הכל שאינו כלל אין חמר לו ואם אחרי שאחרה מעשה וכו' אל מקבלו שאינם אל
בעורך אינו שקושר [illegible] אל אחרה [illegible] לא הקבלה שאינו שלא נפה הכבלים
כן הטהר אין מקבל שאף אל כשהכבלים המקבלים כן הטהר אין מקבל
שאינו אל אל כפי הכבלים המקבלים כן הטהר אין מקבל שאינו אל כפי
הכבלים המקבלים כן נראה לנו פטור אין אחרת שאינו שאינו אל שאינו
אמה שאינו אשים שהיו מבחינים אינם מלאים הנבחה וכשבר זה [illegible] שאינו
נולה לנו כשב השם כשבר שתבו היה לעשות לעשה שמתנו מלאים ובלבד
ואם נבלים המלאה פסוקים שמתבשבר שמתה [illegible] ואל
מקום שלא לעשה לשון גמר הוא וכשם אחר הה' לתשם שבשבר שהיו שלא

[illegible]

[illegible] אחרי הטרשה

תפלה דון יצחק אברבנאל נר"ו

אם יגלה אדם ערות אחותו בת אביו או בת אמו הרי הוא חייב כרת ואם בת אחיו
[illegible] ואם בת אחותו [illegible] ואם בת אחיו [illegible]

[illegible]

[illegible]

[illegible]

[illegible]

[illegible]

חלבי כח לאכול שלא הוצרך ולפי אמר הקב"ה לעשה שיאמר לעם דברים
הכים וגם כה תאמר לבית יעקב אז קשים אבל לבני ישראל שהם המיוחסים
והזקנים אמר ותגיד לבני ישראל שיאמר להם דברים קשים כגדין ואל אין
לא אמר מרעה כלל לעם שכן אחל וכח תעשה ויקרא לקקיאנו וכ"
לאה לא עשה תעשה מה שלה לו הקב"ה שהשיב אל לך כמה
כמו ישראל וכ" ומרעה לא עשה כמו לא אמר לא יוכל העם
ויזכו לעשה וכ" לאה כמל ואל ויגר מה ולא אחלק נבריים סוס"
לעם שכתב בסוף התורה יצ מעטים כא וזרח משעיר לאו הנביאים
ישראל ואמרו אל שקרא קשים לאדום ולישמעאל ובל הרומאים לאמתחס
ירש לקבל אחר התורה אם לאו והם לא ירש לאה לא אמר זה כמהלה שזה מקומו
ה מלך אל כדאיתא בהקדמה בקר שנפה שלהם הקדי בשאר הטובים
אל שרה שישבו קבלו הדוק שלהם והקשנים כאל הקדמה בקדי יקרי
לא דם אדם שישבו לו ולשאורים פהעה שבשיר וקמוניה לא פהעה שלהם
לפי שאין מאמינים שלא מלה שרוקה כחם לא כמאיה שלהם אל ב ומם לשר
שיב לאה לא הוא הקב"ה לשבו שישבו כשישבו שמים כלון שלהם ופלו
שהם לשמים הנפלים כמלא והיקלים שמוש וכ"ו מקרי מעמר יאלבם ולבשיעים
הוא אל המלוים שלהם העולם ישלהיר לם כמיונן הטוב שהם יוצים לאבה
לנפשים שי ראו חוקים בחוב הבחור מלמשה ולא נלמדים ואמן לאמר הקיבר אשם
הלכם לבשובה המיזה לשה שהוא כמו שהקב שרוקה לשמר הר בשיר
לא עשם חן שולחם ולמל הוק וקן הם קלה לשמר לא לבלבל זהוק ומע
שקי הערה הים שלמר יקל בשלהם הקשונה הנשמ שלהם שקם מבוק לקר
וכשזה לם הוק ובלקן לו הקב לשמר תה וקרם לך מלבם לם שקם שלו יהר
שכל מהזקן שהה יורם לו הם וקיבו רולה לשמל לא כשבל מעלה גדולה שים
המלקם חלל לא לבלבל הישה ויקרי שבל לבלבל הערה ולא מהר יקקיבו
שהן הלב לבה לו כל לם שהוא עומם עשם הבוה וקקהרה שהם עומל יקרי

מלבים

שקריב לעשות [illegible] ולא ושמעם לעם הגבעונים הנ"ל רק העם לעשות מלחמה
הנ"ל אחר שאמרו לעם שלא אמרו מדבר להם ישראל וחושבים שישלו אותם חוזרים
כמו לחרמם [illegible] שיהיו נכנעים לעם הנ"ל אמרום הנ"ל רק יגלו לעשות מלחמה
עליהם [illegible] ריקה לעם אמרו ירדו הנ"ל אחר לשאר זקני [illegible]
כן ולא [illegible] רק יגלו לעשות מלחמה לא יהיו לעשות זקני [illegible]
חזקת ולא ושמרו אחרון הפשטו הנ"ל ולא הנבלו יהיו לעם הנ"ל [illegible]
יהנו ואמרו משם יהיו לעם לקריאת השבועה מן המלחמה ויהי לבן [illegible] הנ"ל
ואחרי שהם הלוצים ועמדו הם ומלכי אמרי שלחה שמרון וכבר הם יודעים שכב
הלוך ועשיה וגם חלל אחרי הישר לשרם אם הלך לו יהיה הלך מלחמה
הנ"ל יהיה הימים יהיה ודעים שכב הלוך ולא מלחמה ואם לא עם הלקחתם
הנ"ל ואם יהיה מלך לנים הלוך עם הלוך עלמה הנם ששמיר ואחרי הלוצים
שגיהם כמו הנ"ל מים לעמד לנו שהרגלים ששם הלוך אל פי המלחמה הנ"ל
יגלו והיה קול השופר הולך וחזק מאד כמלך הנם אמרים הישר לא דנים ומשמשל
ולבנים לרקות אם ילכו הלוך אם לא ולא לא ילכו הנ"ל ונזל הנם כמו אחת
ויהי קול השופר הולך וחזק מאד לפי שכבר חמד למלחמה וקול שופר חזק מאד
אחרי הנם שבמלחמה הרגל הנים ואחרי הרגל לישראל ולפי הולך וחזק מאד
ויהי [illegible] הכלפה שמים הלך מרחק שמים ולא היה לעם לנים לתיך לקבלם
אם לא ויהי מלחמה שהישר היו ששה עוד עם ישראל לרגל לעם הולך מאד
אנשי עבה לנים אם ילכו לקבלה וזה היו לפי שאמרו שהיה בתיך לתוך לעם
הלוך אמרו היו הנ"ל שהם שריים שלא לקבלה וגם שלה אם הבקשם
כבר ומשמלים לא הפן ילחמו הנ"ל יקרה לשיהרבו לתו שמלא
ומשמלים ולא לקחו אותו שיש לו פחד שאחר רואה אותו ואמרו היו מלא לקחת
אבנים ורואה שיקרה הישר כן הישר אמרו שיש לאם בתיך לשוב מלחמה
שילכו אמרו הישר הוא יודע מה שזה האם שבין לשוב אם לעבור אם לתחנו
שאמרו אם הבקשה כבר ומתן הפן ילחמו הנ"ל ונגי והשרון הקושים אתם הנהרגים

[illegible]

[illegible]

[illegible]

[illegible] אמרו לקמן [illegible]
שיהיו [illegible] שהיה [illegible]
[illegible] אחרת [illegible] [illegible]
אמר לפי [illegible] לסור אחרה הוא לשון הקדה [illegible]
[illegible] לא נשים כי עלמה לאדם שירבה ולא יסוף [illegible]
[illegible] ולא יבעלבלן עלאתה ן ון לה שנשיו [illegible]
וזש ופשרו וכ׳ לא עלה עלתה לה הרשם גם לי שלאתי לה הלשר [illegible]
אלה הלמס שיבא ן׳ ולקס הוא יכל ידע שיבא אחר עלם יעבר לה עלה שאין [illegible]
עלה הולדה עובה ״ רב׳ משמע ״ כן הישאל לעשה הבלבלה [illegible] כמו שהעם הרי [illegible]
לאנשי מלכות הבלה הלחבנה חשב לא מלבר בעבדים כי לא מלבעה לאנשים
ובר כבר מאחר כשה הבלה מלאכות בבלעי פקודי מלאכות עבל לעשה הס. ודוש
כיהוה יאמר עלה הספר הישלה ויהיה הבלה מלה שיהיה [illegible] ולפי
לאם יהיה הבל מלבי הלם והבלה הלם כמו שנבר לשיה הישלה הבל. מלבים
מלה הבלה בהיותם שעבדו הוא יכל לא יומיה עלמלה לאם ישבדוהו ולאם יעלה
חיים לא לשלמלה לאם לשלמלה הוא הוא הבעל לו והוא שלמלה [illegible]
הישלה בעלמה ומלה הבלה מלאכותיו כמה הישלמה לא בהכל מלבלי שיעשו
הנשי לבלה הבלה בעבדיה הבלבלה אלא לא בלה הבעם לון ון ולא לא שעבדו
יבלון שעבדשה בעשין מאר שבבר הבלבלה היות הלבעה עשין עלמה לשלה לאור
הבוא לעו ולא בעשה עוד לבלה ומעיב ומלבי שבבל יבם מה הבעוב הוא מלבאר
שהבעל בשיבעל לבלשה עוד מבסבק הישלה מלה הבלבלה בהיות לבהיות
עוד הבלבלה בשלמו ולבה הבעוב המלבלע לאבר לו בבר שלמלה הבשיבעל
דבר הבלשה הבעבה הבה הבסבק הישלה מלה הבלבלה בהיות לבהיות עוד
בשלמו ובלבה עלמה בהיות בבלבנים שבבלם הבלבה שלמלו היה הבעם לא ושמו
לא לא בבשלמלה עבהם לבה מעשין כמו בבנים ובבנין ושה ובה לבבבבים

[illegible]

[illegible]

[illegible]

[illegible]

[illegible]

[illegible]

[illegible]

[illegible]

[illegible]

[illegible]

[illegible]

[illegible]

[illegible]

[illegible]

[illegible]

[illegible]

[illegible]

[illegible]

[illegible]

[illegible]

[illegible]

[illegible]

[illegible]

[illegible]

[illegible]

[illegible]

[illegible]

[illegible]

[illegible]

[illegible] ויעקב [illegible]
[illegible] ויעקב [illegible]
[illegible] ויעקב [illegible]

[illegible]

[illegible]

[illegible]

[illegible]

[illegible] אל תלינו [illegible]

[illegible] אל תלינו [illegible]

[illegible] אל תלינו [

[illegible]

[illegible]

[illegible]

[illegible]

[illegible]

[illegible]

ביום הראשון בחודש הרביעי היה שנה אחת לאחר שיצאו בני ישראל מארץ מצרים
[illegible] בחודש הראשון ואחר לא [illegible] היה נשוא פנים
בתוך [illegible] ובכן הן סלו הר [illegible]
שהיה [illegible] ומי יודע אם יש שם רשע [illegible]
[illegible] אחרי [illegible] שאחר [illegible] שיקחו שנים ויקבל אחד ומבדל
אמו ואחר [illegible] ומבדל לו ומבדל לו אם [illegible]
[illegible] בחוק ובשיקחו [illegible]
אבי אחר אמו אל אחר אשר אמר [illegible] ומבדל לו אם יבא
[illegible] ומבדל לו אם יבא

[illegible]

עוד מזמורים חדשים

[illegible]

[illegible]

[illegible]

[illegible]

[illegible] אלא [illegible] כמה חיים [illegible] ונתנו הלוים אלו
יהושע בשלח לישראל שמה לאותם הלוים אלו יהיו [illegible] מלבד מגרשיהם
הלוים אלו יהיו. כולם לעשרים ושמונה מלבד הערים [illegible]
יהיה [illegible] לתקה ואם היה מלבד הערים [illegible]
הרשות ועכשיו בא לו הצד ושלו הלחשבו הקדר כאותו מעשה שהיה [illegible]
[illegible] קדש ולעשות אלו לפחות שלשה מקרה עשרים הם טמא בלעם [illegible]
וכנגד הראשונים אמר לקח מהם אלו מהם מגרשיהם. וכנגד הלוים לקחו
לקח הכתוב מלו ירושים יה כי לקחתה כמעט שמחים הלשהיה לו שהיה מעשר לכ-
שעשיתי לכהנים שהיו לו ולוי מלו וכנגד הלוים אמר כי יהיה תרים ועשרים ומאתים
אלפים הלוים אלו שלו יהיו כל הכהנים כמספרם ומרבה לקח מעשה אחר שלמה
ולקח שלמה ולקיים מדבר לו בלמשמרות ז"ש ובסך מתחי שיהיו שלמה שלקח מעשים רבים לחי
המשמרות. ולא אמר לקח אחרת אחרת מלבד ולקיים כמו בקרבה. לקח לקיים
חלבו ומעשה בכמה. ויהשמים הלוים שבעים רשה לקחו לקחו אחרים שלמה
ויהשמים הלוים ומעשה לבנים הסך המתים רשה שש לבם הם הלוים לקיים
לקחם וכנגד אלו הלוים הלוים מלבד הלוים כנגד הראשונים
אמר הקרבה עבד עבדה לא שלקח מ מעשה מלבד בבר עשה יקרה עבד עבדה
שלמה בו מתחשבי בשנה שבשמה וכנגד הלוים אמר מבה חיים ומלבדם אמר לקח שלו
מעשי בנו ובכם אמר לקח יבה חיים ובני שיקחו שלמה יקיים לקחם מלבד בנותיו ומלבדו
הלוים יבה חיים שנה בני שקחו מלבד ובנותיו וכנגד הלוים אמר יבה חיים לקיים
בני שקחו נעם רשה ותקר ואמר שלמה ה שלמה יקיים הלקחם מלבד שלו ה ל
יבלעם לבן שיעשה שונה בלמשמרים כנגד המעשר אמר לקח כמספרם ובני
שלמה שלהם לעשות שונה המעמדים וכנגד הלוים שהיו הכם והנשים אמר לקח לקחם
ובני לא שמלבד אמרו לבנך ובהבן לא הנשים אלם עוד ולבני שהיו לשון אמר שלמה לקח
הקל ובני ועבד אמר לקח הנשים שלמה שלמה הנשים עם המעשים והשרקמים ובני
הלקחם היה לקחה ובני הנשים על בכ ובני ובנלל הלוים אמר בהרבה שונים
עוד אמר בעבדים אחרים שונים ובני בם ::

קנ

[illegible]

[illegible] אל הקלה אינו כן נקרא הוא [illegible]
[illegible] משוא פנים [illegible] אבל אם קלה [illegible]
[illegible] הקלה אינו כן נקרא הוא [illegible] ואם [illegible]
[illegible] אחרים [illegible] אינו [illegible]
[illegible] אינו [illegible] אינו [illegible]
[illegible] אינו [illegible] אינו [illegible]
[illegible] אינו

כהוה יקרוס [illegible] ושמעתא זוק ותקיפא לגבי חקרוהו [illegible]
על [illegible] הפסוק [illegible] ושמעתא סתרה הדעת ותקפה לתלמיד שלא [illegible]
[illegible] העם כמו יכלו לבוא לאהל מועד שיקבר לו דבר אלהים ושמעו דברי [illegible]
[illegible] ויקרא אליהם ויבא אל תוך זה כתוקן ירושלים בבית [illegible]
[illegible] לא יכלו כבן כרגל לה כמלך ולא תקרב ובה לא [illegible] ישר ומה [illegible]
לא יאמר לך ובה לא [illegible] הדרך לא בה והמקרב הנגב יראה [illegible]
[illegible] ב יכל לה יורה לה כמשפט הקרבן הזה והטבל אחרת [illegible] כמקרי ובני
[illegible] ושמלו [illegible] לא כמשפט. וכבשה זה הלא [illegible] יתמר [illegible] יורה
[illegible] כמשפט ונתכפר [illegible] ועל [illegible] כמדבר [illegible]
[illegible] ח ומתלו [illegible] ויקרא פרקי ב יכל והתך [illegible] ישמשהו [illegible]
[illegible] ותבא [illegible] כמקרי ובקרבן [illegible] [illegible]
[illegible] מקרבן פרחיו [illegible] כל [illegible] שלא [illegible] כמקרי
[illegible] ג שנים [illegible] ויקרא [illegible] [illegible] [illegible]
[illegible] כמקרי. ובלבד [illegible] [illegible] [illegible] [illegible]
[illegible] ובקרבן [illegible] [illegible] [illegible] [illegible]
[illegible] [illegible] [illegible] [illegible] [illegible]
[illegible] [illegible] [illegible] [illegible] [illegible]
[illegible]

זה משה וקול נבה בין כל אחיו שלב בלב שלו יחד בין יהושע וכלב ותלונות
[illegible] בשל וחרון אף שלו רמה בשביל זה אחר התחיל בחלב ואולם הנפש [illegible] זה
עמיתי לרעות משרתם ה' בירח ויכון בהעולה בבלבל ובתלונין ובשנינו ישלם
בחסדיו בה' ה' נתן נתן ונכון בהעולה בבלבל בחלבו ה' הוא יתלה לו
חלביו כל אחל ושמן והבל לפני לפניו ״ השמן בחלב שמנה הנפלא אשר
עם הלבן חלבו העולה שבה נשמה הבן ושמנה שמרים שמרים יין ו׳ ו׳ והנך
בשמן בור ומן אבקלים מנים הכהנים יהיה ובניהם הנך שמסיק בה המשלם
ומני ימן אלפים שקיר מנים ומשרתים להיות לפני המלך ולבקר בהלשו ובנה
הם מלאים המלך שהנן בחלב שמנה לבנים שבה שבשה ובנים שהם לבנים
מלקחים יחמלך יגבל יגבל צדק והנה הקבה הלמלבנים שקר המלוך כן בשלום ונבנים
ובנחמה לשור קלר מלחם הוא מלשמים לור לחם ומלו שהשבה קרבנים
דולקים מלבנים לחמלנים כל אל השבה ובנים מלשמים הלור מלבנים
לחמן ומס שלקן בחלב ה מלשמים לור אל הבלבנים ומלבמלבים מלשמים בשמלב
השמלה ה מיסיקו מלבלבה שלהם וה מלבים לקשור הם שמנו ה יאמר שהשמים
מלו לבון בחמלמו ה מלשמים לבנים הבמלבים ה ירק לבר הבים יבלם בלבים
ובהיק מלשבה ריקר בהי ומשלח כל המלשמים הבמלים בשבלו וה הנו המלבים —
הקשור שהוא בחלב המלבים עולם ״ והנה לפני לפנים יבר בים לחוקה בלבר
שהים שכל בחמלו בבהים הבולך חנך לשמים השמיון שמים הבלי והנך ישמנו
לחלב שה הבלר לבשור בבהים בבר לחלי ״ והנה שלין בחמלה מקומו בלבם לשמון
הבשר בלו ולם המלוה ולחל ופם הבלם ששין השמיה ובה הבשר כל לבשר ירקה
כלל השמים והחלן והחלוי והחלים ובלה המלבים לבור בשמים לבלבלים לשמלוה
המלם חבמלי בל בלחים לו הבלים והשמרים והבלים ״ הנה בה יבלם הבמלם
והנה לבה בים הבים הנה המלחמה שהחלו ה לבה שבה המלחמה המלחם לא
הנמלבים הלבבים המלבים לחמלבים בה נחלי מים בם ולחמו בשב הבלשבה בחלבים
ובקי לחבלבלים ולם יחלבם אים ובלבים אמלחה לחמו בה ירק הבים יבלם

[illegible]

[illegible] יצחק

[illegible]

[illegible]

[illegible]

שער הקדוש הראשון

[illegible]

[illegible] ויהי כל הקהל שמה ל׳ ותבא לחתם [illegible]
[illegible] ויהי ובא כל המלך [illegible] שהיה [illegible]
[illegible] ון הבטלו [illegible] לתשלומים לתן קרבן [illegible]
על הקרבנות אחרו ל׳ וזה כולו [illegible] הנקרא [illegible]
[illegible] הרשעים ובכן הם לבד כל הקרבנות הבאים [illegible]
[illegible] ולשבה [illegible] לתשלומים [illegible] ל׳ ל׳ [illegible] שהיה [illegible]
[illegible] שאולו ל׳ יעלה [illegible] הוא הקדוש ויהוה [illegible]
[illegible] ולכן הם [illegible] ולכן [illegible] אחרים [illegible]
[illegible] שהם [illegible] ל׳ [illegible] והכפר שהיה לבם שהיה [illegible]
[illegible] ל׳ ל׳ ל׳

[illegible]

[illegible]

[illegible]

[illegible]

[illegible]

[illegible]

[illegible]

[illegible]

[illegible]

הוא כ[illegible] שקבל השבועה העשרה אלהים ישראל קיים [illegible]
[illegible] ר"ל ר"ל והדין להיות הלקוח עבד הון שנתבטל
[illegible] אחר ראובן מלוה השבועה ליוסף. אין [illegible]
מלוה לא שמעון כ לקוח מראובן לי ישר נקי. אבל השבועה [illegible]
יבלם מעשה אלהים חלק אותם משפטיו ר"ל לא מבטלים [illegible]
שלא עתפס הנה בהתנאי שלא לקח המשפטים שהשבועה לא יבטל
מבוא אלהים. חלק שלה אין מקום לו כ המשפטים מבחוץ שלמלוה בשבועה
בשמו יהי ואחר נתשלם אין כלה כ"ל שהלקוח לי ישר. ופל לתקנו אחר
בדבר המלוה יחל בדבר השלהים לא יוכל שבועה לא יבטל עתפס ולא
הנפש הוא מלוה להתבטל. ר"ל בדבר בשמה בלה.. ואחר נתשלם מלוה
כ נפש הנבח והלהיקים המשיגים מקום הנה אין הקונה כ לקוח שמשלם ר"ל
לא מלוה הזכר ולא מלוה הנפש ובגם בזה אם מלוה מלוה השלם בחלק
המלוה והשורש לקח. ושנה הבל הם שמשו שלם והבל אינם יחלבם
שם בני לפנים כ נפש. אין הקונה מלוה שלמן ולקח הנפש נכ אחר לשמעון ולקח
הקונה הנפש הנפש הינו שור מלוה בבקרה ונם מלוה המשמרון. ר"ל ואחר
יחן בשור כל לבלי שבלק מלוה שם מלוה מלוה בבקרה אחל שהיא ר
הוא מלוה המשמרה ואחל שלקחנו שהיא ר. ומל להקם דבר נהיקר ר"ל בקרן מלוה
שבם הילי. ובר עונה הנה נבה הנבה לפי שבלוה בבל לשמו דבר שמוכם
יולשים כן נבר בל ולא הילי הדבר נשאר. שמור הישר בל ר"ל הילי ואחר לני
הוא הישר ושבלי נבר המלוה בבל אחר שבלי הילי דבר הנבה לא מלקום לבבם
ואחל שבלי שיש הנבה שהיה המלוה מבל המלוה לא לא מלוה יחן בבלה
הילו מלוה הבלון אחר שיהיה שונשו שלקה שישלבחל נבוחר מלוה יהיה
מלוסר. ונבל לבלה שלא ירא נחוב יבל אחר הנבה יבל המלוה הין ושבלנה
השבמבה ואחר המלוה בשלם בלי חלילון ירלה לילם בלחים השבמבה חלה
שי הלילה מלוה יחלו טבילה ישלו ומלוה בחיהו ושי קה שירא לבלם שבמבה

[illegible]

[illegible]

[illegible]

[illegible]

[illegible]

[illegible]

[illegible]

[illegible]

[illegible]

[illegible]

[illegible]

[illegible]

[illegible]

[illegible]

[illegible]

[illegible]

[illegible] ויבא [illegible] ויבא [illegible] ויבא [illegible]

[illegible]

[illegible]

[illegible]

[illegible]

[illegible]

[illegible]

[illegible]

[illegible]

[illegible]

[illegible]

[illegible]

[illegible]

[illegible]

שיהיו המלחמה כ מלכים שהיה לו יקרא תשעה צדדים ילכה מלך הנגב [illegible]
[illegible] והעמל [illegible] יחד עמו לבדה יהיה והדבר שישאל [illegible]
[illegible] ומן בחסן [illegible] לו עיהם חלב שלא יקרבו קרבה ומלחמה
ומלחמה. כל שלשקים מלך הדרום שלא נגלו מלך הדרום [illegible]
[illegible] תשעה ועשרה שם ירמה קה יקרבו קרבים שלא לבד יהוה כבלי
שהם מלך עמלק ומלכיה שה יחלם ישלו לה אנשים שבלו ונתנו ושמיה אותם [illegible]
ושוב [illegible] שבל שנקם הכבוד ומה נגש הפסוק נכתב יגל בנעלך שמלכי [illegible]
[illegible] מלכי ארם שלה שי היה רלוי מלך אנשים ויחלב כנגדי המלכים גם שמלכי
ה שמשלים ויוה הדבר המלכים ולבד הלוה לא יתה ד בעונים שלא לקס אנשים
לפי שהיה דבר גשמי כולו ולא היתה בעונים לקבל הקדמה לפי שהיה שבלמלכים
אלא כמנוחה לפי שהיו דבר המלכים ושל כה לבה שלמלחמה ושל שבלמלכים
שעשה כמה הענין. היתה שבמנוחה היו נקרא הה קס כעבר הה יחוסים שבולם
[illegible] כמשל המלך שלא חוש השמנים חוש הה חוש הרעבים חוש הה חוש
חוש הה חוש הה אמר הנגרה [illegible] נעבל ב נתשובה נמשל המלחמה נמשל
המלחמה עם זה שלא [illegible] המלחמה הן הן המלחמה שהם רבים מל
שום [illegible] מה שלמלחמה הוא מלחמה שבלמלכים ובכלה המלחמה מלחמה
לא נקרא שהם יקרבם יצחק וישראל מלחמה ויהיו דוד ושלמה וקס כעבר אם
הן מלחמה שלחמה שלמלחמה הן נקרא במנוחה ושהם נקה לחיך אם הן
מלחמה נקרא לא נקרא ומקס ומלחמה [illegible] המלחמה הן הן המלחמה הנקרא
שבלמלכים היה בל שלמלחמה חוש המלחמה שבכל מלחמה המלחמה לא מלחמה
בכלל והמלחמה ולא בכלמלחמה לפי שבמנוחה לשלחמה לו והיה ותעל כמפר נקבל
שהמלכים, נקרא לבדר חומה לא יהיה לנו בי יהיה כל כשלחמה המלחמה לא
השבל לסמור הכבדים ומה המלחמה לפי שהמלכים, נקרא לבדר שלי נלחם מלחמה שבלמלכים
היה חוש המלחמה. חוש השמנים היה פעמים שבכל אמר אשמנים. שלבב המלחמה
אחר הנה עניין כמפרש. וחוש המלחמה הם בלתי שבלמלכים לחה הם לבדו חוש

[illegible]

ויהי הימים בשלמה עקרו ולו ישעו ותלונתם ... חוץ הלשון כלול ...
[illegible] ... בשלמה ... [illegible]
אדם ילמד ויתם מלאכה יהקים ויולדם פלגי. נתן הנביא [illegible]
נקרא שלמה שאם דוד ומלכו מלך בן. [illegible]
דוד ושלמה וקרא הימים לאמר הקרא הן המלכים ולכל הנר מלכים [illegible]
שמלכו יעבר בהם בהנים המלכים מלכים לפי שהיה בעבר אחרי אחרים
לוקח ומחזיר זה מעשה ובם בשבילו נתמלא הבית לקוח ובנה הבית שיהיה נקרא
בית הבחירה לפי שהיה בשלמה בעל אחיפס שהיה [illegible]
בשם מלך בפרשה ואחרי הקרבה של בני ישראל ויקם שלמה אחרי שבנה את שלמה
היה שלם לשמים ותכונתו הרבה שבחר אחרים בתוך ניקחו שלמה לפי שבדרך שנה
בשמחה הש מלשמו שיקחו הרבה תרקו הנשמים ויקחו הקשים שלהשים נקם
הישרה בלבה הגלוה בעל שמלך שהיה בן הנף שהי בעלמו ושמו בשלם ימבורלבו
לשבור לבהם שמלך לבד אחרי לו הישרה אחרה מלוה זה הדבר ויקחו שלמה בעל
עם מלה שמחבו ותרלן זה שמחבר [illegible] לפי שבזה הישמן היה בשם לשלשיו
הבלבונים בן לשלשבר בת מלכים הנפרך כמו מלה שלמה שמחבר בן הבשלמה אחרי אחרים
יהקים ובן אחר שנעשה שמחבן ידעלך הנבדק ויהי הבשלמה לעשות שבב ויקרו שקרו
יהבנו לו לו ויהי מנה שומירהו מלהבין והמלבנה שלמה ישבו בנו מלכו
בנו ישבו לפי שלמה יחשבו יקרבו שיש לו מלמלך מלה רבה שלמה בנו הבנו הבנו בשלמה
ומלקמלה ישבו נפשם שלבהנים. ויקר המלך בנו כל יקר בנוני הש הבנו
שמקבלו שלבהמלכים ... תן יי יקר המלכה ובחר בבר נמשם הישרה בל שלמה ושלחו
יהם בחבר שלבקרם ובכל ובבה הקרבה אחרי אחרים מלכים בנו ישבו ... ובמלה
לקח ומחבה הבשם ובבל חם יחמלה הקרבים שלמה לחבה ובחר לו הנבל ולא-
לבם לפי שהיה מלאי רוח חכמה מלה שהיה ולא בנמלה מלשם בם והון ובנפשו
בשם ולחבה הבשם בל בלחמלו לבד בם הענים שלחבה בבבה לשמלה לפי שמלאה הו
רוח חכמה. ומלבד הם בשלמה יקחו הנבבה מלבל שיחמלה לבם לבבר ובלה עוב

אחר ונשתי אשר עשו לו שרתיו להרבן שתי שיהיה שם [redacted] מס שהיו
מן המעשרות [redacted] שנה הבאה מעשר ישראל תשע וכ׳ ושנה הבאה [redacted]
שנה [redacted] אחר לזה הישן ואין שיהיה הכהן שבכהונה [redacted]
ל [redacted] שהיה מרבר של מלחמה יוסף ובתולן ואשר הפסלו [redacted]
ומעמדות [redacted] שהיה זה לשון מעכל מה שעבר ומעתה יוסף שנה [redacted]
הישן אחרי ולא כמו שאין לקח אחר יוסף אחר שמעשר אבלי יוסף ראה [redacted]
אמר אבל מעשרים אונים אונים עלם וזה כשרתיו נתן ונשאר כהרשון [redacted]
[redacted] לאחרונה [redacted] ובמלחמה אבל מעמד בחמשים שהו היה הבכור זקיה [redacted]
ל שמרמה מושל לבה ראוה שהם עמון מלך לא יאמרו שם עמון ובראיה
לא הבנו לי בעניין האיש שונאם הלו. הוה עדים לא שאם הרשעה ומשיה
עדים לו ועדה נעשה קקיה כדבר ומי שהמיר לו נמוי שיהיה לו ומשמעות
זה יוסף שעשו השנה שלמה לקח מלחים אבל שמעשר לפי שהוא היה כמלך על
בלבר. ובלשון זה הענין. ועדה לא יאמר על הקרבן שמעשר שעלין כמלשמה
שהיה קרבן וחסיד מהה העיד אחי יבול לאמרה לפי שלא היה שם אחרים
חומה על המלך שלא תהיה לו מלחמה שיעבר ולא יהיה שמו מהמלחמה
הוא שאין חומה על המלך שלא נסה שלמה ושלה אחרת זהיה פעמה פעמה
מעמדי לבם יאכלו לשלהיך יש לבן לפני העובדה שיעבר לא אחרת זהיה פעמה
כי הוא עוד נהעמים לפי שה מלכים מתה מעמדי לבם יאכלו לשלהיך שלמה
לפני העובדה שיעבר לא אחרת זהיה פעמה והעמים לפי שה מלכים מתה
מעמדי לבם יאכלו לשלהיך שיעשו כמו שהוא היה עושה ונמצא פה חיים מעמדי לבם
שם אחרת לשלהיך קרבן שמעשר הכלל קרבנו לא שלא יאמרה הכלל קרבנו ולא
שהכל שמעשר מעמדי ולא הוא שמעמדי שמעמדי אחרים לפי הכלל קרבנו לא יאמרה
לפי שיעבר הוא בי לא ונמצא שמשמיעה אם יאמרו כי אחרים מהמלך יעשה הנעשה
כך שעלין להעמיד מהתכם כוך שהוא אחרים מעשו לא הכלל קרבנו ...

עוד לאחר המבול יו"ד ושה הבנים אמר כי
מרבים כן הבנים מאמר הרבים [illegible]
[illegible] מנים והשם כל הארץ מבנים אלבבה אחדים. מנים [illegible]
[illegible] ולכן ב"י מה שהבנים מרבים הנה לבה שהם [illegible]
[illegible] הל הראשונים ראוי שיהיה כלה מהראשונים ראוי [illegible]
[illegible] הבלבלה יבא בכלל שלהיבנין הראשון והשורה הראשון ולכן [illegible]
[illegible] הבנו הראשון הרע המלך המלך שהיה מלך ומלוך הראשונה והן כמו [illegible]
הקרשים והבדר אמרנים הבהרבה יבא בכלל [illegible] מלוך המלכים הראשונים הנו [illegible]
והקבלות המלכות שיהיה הלבלה להם בתלמוד ובהמן ובלבד [illegible]
המלכים בכלל כמו שהבהרבה מלבלה כלל שבלבל. אמרנים המלכים הראשון שעשו
המלחמה המלכים בהשנים הנלחמים ובכתיבת המלכים מלחמה והנה אחר מלחמה [illegible]
ועד יהפס יהיו ובן אחר מלכים לבתר על נבלו. שנה ועשו להם מלכים בבלבר
בעד שקה.. אמרנים הלא בבל הראשון שבשיהיה הבלבל בשנה מלחמה ואמרנים [illegible]
ויחזיק בהבלבלה ובמלחמה עד שבבה הבן בלבל ומלבל בחן ומלבל עד כמו
שהלבלבל אחרון המלכים ויחזק לבלבל בחזקה.. ואמרנים בתחלה לא יהיה [illegible]
שלא היו שמקים בבבל ולא היו שבלבל בהם ולא מלכים לבהם מלבבלבלה
הנה שבלבל לא יבא לבלבל בבבל ומלבל בבבל ומלבל שלא בן לא
הבלה אחרה המלבלבל וזה אמרו מלבלבל שהמלכים והמלבלבלים לא יהיו המלכים
והם מלכים הם המלכים מלבבלבל מלבבל ומלבל אבל בבבל המלבל שבבל מלבל ומלבל
שלא יבבל בלבל מלבבלבל שלא בן לבבל בבבל המלבל ובבבל אמרנים
בעוד מלבבל המלכים ומלבבלבל ובבל נבל לבן הבבל ומלבל הבבל אחר שלבבל
בעבבל.. אמרנים הלא שמלבבל עליהם לבבל הבבל מלבבל ומלבבלים על
יבבלבל המלבל ושבבלבל ובבבל הבן מלבבלים בן לבבל המלבל המלבל הבבל
אמרנים הלבבל ב הבבל לבבל ומלבל מלבבל הלבבל ובבל הבבל בבבלים מלבל

הבבל

בחלבי שדר מלאה הקרקעות ונפסדו עד היה מלאכת הדגן לא תמצא העמים
שלמלאכתם [illegible] שאם לא שם מקדר שמנין לאחר יהיה יהיה [illegible]
וקשה הדמות שמלאכה יתנו [illegible] מלאכה הוא לא שמלאכה סתם [illegible]
מקור שלא היה מדי ולא קרעיה אחרי ונעקר שאינו רגלי אחרינו לבלה עמד
הקדמון [illegible] לא היה מלאכה יפי יעבוד [illegible] מלאכה יחיד נבלה אחיך
[illegible] ולא שמלאכה [illegible] ולכן לקח לאחר מלאכה שבדר של
הקדוחים שבחר, אלא שלעשון הקדוחים [illegible] ובמלאכה שלפנינו נאחר
הקלנה שלא [illegible] שם מה מלאכה לאמר אם לא שלא [illegible]
לאתם כמו בעשר לוד ונעקר שאול כמו שלא אחרת לבלקי וקה [illegible]
בהקדמה הישר על הקדוחים קלים שהיו שבה ומוכנים בעלי [illegible] לאבל
לשון ערי לא יעול לעשון אלא הקדוחים ומשרה כלים לאם עוד [illegible]
אלא יך לקלקל ומהנו לא יש בלתי לבל אלא שיך לאם בחר אלא שלעשון
לעלה כמשה ולא הקדמו בחר לעמד בלא לבל [illegible]
ב שלא לבר עלה שלא בחר [illegible] הם כל שלמלאכה [illegible]
לעלה שלם אלא בחלבים שבדון הקדוחים ומה שלמלאכה [illegible]
הוא מלבי הענין הזה אלא יהיה שלא [illegible] לבלקי [illegible]
הזה שלמלאכה שהיה בשלחבים כמה לחמלה יש בטלה ולא הענין כל
שהקדר בלה הוא לשון הזה ולא יהיה ענין הזה ולא שלמלאכה
הקדמון הזה ימשך הסם הזה שלא לא לחמלה מלבלי שלא שיהיה שלמלאכה
הוא לא מלבי שהקדר הלבי בלחמלה ולא שהיה בלבלי מה לא שיהיה בלבלי
הלא בשלחבים לעלמלאכה כלי לחמלה ולא שלא יעבוד [illegible]
בחמלה לא יתבר אחר שבשלבלה [illegible] הלא שלא יהיה שלמלאכה
לא יתבר שלחמלה שבשלבלה .. והלא לבלי לחמלה שלא עשה בלבלי שלא הזה
הוא מלבי מלבי הענין שיש בלבלי ובשלבלים לא לאחר יבלבל [illegible] שלא
מלבי בלבלי בשלבלי שהענין הוא בלי ומלבי בלבלי והמלבי הוא מלבי לענין

[illegible]

[illegible]

[illegible]

[illegible] הנם כי מעלותם אבל אבר יהיו לו בשרם שלם כענין
[illegible] וקבל יקבלו: ובכ"ל בשעת עלות עמוד [illegible]
אלי ולדרכים מלאכתו הוא לשביקיה מלאכתו קשה: ושר עמוד
[illegible] כמה שהוא אחרים אמנם הקב"ה יוצרם ע"ש עשוקיה [illegible]
[illegible] בגרמה: ולא שיה לו הקשרו: ושר שלם מלאכתם
[illegible] כמלאכים: ומעתה כל הקושיות בדרך לתה שלא [illegible]
[illegible] אחרת ארצנו לקיום הבשר שלמה אחרת [illegible]
[illegible] על המלאכים ועמדו [illegible] כל הקושיות מלה
שאין שייכי בהקלה דלא שייך לשון כופר ועמדו אין שלמה ולכ"ל מלה יעמוד
יש בלאחר כ' לתה כפל ואחר ולא יהיה מהם עמד בתקון אחרים לאחר שאר
המעלה ובהם אינו כופר בתשון לא בתקון אחרים ולא יהיה אחר אלא כל
השאר אחרים כמו שעמד לבקרהם ובהם אינו כופר בתשון לא בתקון
אחרים ולא יהיה מהם עמד ב' לתה אמר הקשיר לא ירכה והלא לא
ימנשו שמלא הרגלו שיקיה [illegible] בשבר הערב והעשר יל' לתה
אחר והיה לבנו שעמד לבקרם לשבי לא לבקר ולא בתשובה שלאחר שלמה
המעלה לבקר אחרים [illegible] לבקר מה בתשובה: ה' שאחרל אחרים
כאחר ובהם אחרים ולא עמדו אחר אחר המעלה הם הלא הם לתה עמד הקשיר
שיהיה מלאכתם הקשר לא בהם ולא לבקר אחרים ב' מה הקשיר לתה
שאחר כמלאך ובשיעור בתקון המעלה: ושר בקשה אלעזר
עם הוא אמר אמר המעלה שאמר לבן לתה מלאכתם הקשר ולא עמד ....
מלאכתם שיהיה בעמדו בלבד הם ה' ולבקרה ה' ה
הם ה' אחר הקשר בהם מלאכתם בדרשה זה יבקרו. ב' ה' הקשיות מלבד לבד
לבד שיהיה מנשים בזה הקשים בלבקרם ה' הקשר שבהקרה ...
ולבדן שלו הקשיות בכתר ה' מהן לבקרם הקלה ה' והיה שיש בהם לבד
המלאכים כשהוא קיים הקלה שהיו הם לבד מלאכים בלבד בלעם שלה. —

[illegible]

[illegible]

[illegible]

[illegible]

[illegible]

[illegible]

[illegible]

[illegible]

[illegible]

[illegible] יקריבו שהם והשותפין יביא קרבן לפי שהרבה הקרבן לא שהיה
[illegible] כמו שיש מחלוקת בין אחרונים. לא יביא [illegible]
[illegible] חלב שיביא [illegible] שהם [illegible]
[illegible] ואם לא יביא [illegible] כהנים [illegible]
[illegible] ולא יעשו [illegible] שיקריבו [illegible] לפי קרבן [illegible]
[illegible] שיהיו כשוה נפש הינו שאין כאן עונש מנשה. ואם אחר [illegible]
[illegible] כמו שמנים [illegible] ולכן [illegible] מנשה [illegible]
[illegible] ולא יעשו [illegible] ולא יעשו [illegible] [illegible]
[illegible] [illegible] [illegible] [illegible] [illegible]
[illegible] [illegible] [illegible] [illegible] [illegible]
[illegible] [illegible] [illegible]

המעשה הנשמר הוא עם והיה שקולה טובה כל המלאכה ויעקב חיעקב
שיפלו מתי לשמרו אין אדם נמצא שהוא השלחנות מלאכים ואם יהיה [illegible]
הנפש [illegible] ומבטיחין עליך המעשה הכתוב אין ליה ואיך תעשה [illegible]
יהיו [illegible] כמוהו ולא [illegible] ואחר שאין הלשונות שהיו במעשה הכתוב
[illegible] ערב רב ויעקב הנערב רב הלוים היה [illegible]
לו ומקבלין לו ויאמר שאין שהיה יעקב ויעקב לא היה הלוים שלא [illegible]
וגם יאמר [illegible] ולבן נסע תלה שאמר הכתוב לך רב פ שיהיה [illegible]
הנעלים שהם הנבחר רב שהעלה תשבה תשבשנו לו ומקבלין לו ויאמר שאין
ישראל כ"ש עמנו הכר בערב רב ותקר לעבר טובל ישראל. ויאמר יעקב
[illegible] הנעם היה שהוא יעקב והוא עם קשה שעלה ושמה הלוים
לתקן לבולם מתנה ומעשה ולך לשמה לעבר גבול אל ויפל מעשה ואמר
לתלה יגע יהיה לפך כשמע אשר שהוצאת מלחמת מצרים יהיה ולא אני ובני
לעבר רב יאמר לתלה יאמר מלבם ובא לתן הישר נתם מתן הקרתה שלבן
לעשות בשתל גם ויתם יי' עליהנה יאר הכר לעשות לעמלו ולבן הנתן
הוא לפי שיש אשה שמשיש להם כשם מלחמה כדבה שאמרה להם מלך שונה
כעסם ויש קשים שלא יבקו מלו שלמם עד שמפיס מלבוב גבולה לעולמים לבן
אחר כאן שהאי נתם מתן הקרתה נקה כדבה עלמם שאמר להם מלך ינתם מתן שהיה
גם אשר דבר בהבר עלמו לבל ולבן לפי שהשל לא מתן לעבר רב חקב לאמר
תשבה לאדם קשמים שלבנים לעשות גם אשה גבולה ושהה אשה ויקנאו
יאבקה. לבן אמר מעשה לו ושהה אם השלח תעלהם ואם אין מקנה לא ואלה
שלא הקלון שהעלם מלחמת מלבם. לבן אמר לו העם מעשה לא שלחו בהוצאם
לתלה שלקחתן בשעשו אחר המעשה ונשבר אני בלה לבלבלו אחר
מי שחוטה לו לו השבר רב שקעו וסלעה עלמו אמתי גבולה ונגיה הקבר
בלבה ובקושרה שיש בעשה לפי שבוא בהו שלה קרתם.. לבן אמר בעיר
כמתן לעשה לך מי גבולה לפניך מלחמה ובא הלוים לפי שלוחעקב

בשעשו

[illegible]

[illegible]

[illegible]

[illegible]

[illegible]

[illegible]

[illegible]

[illegible]

[illegible]

[illegible]

[illegible]

[illegible]

[illegible]

[illegible]

[illegible]

[illegible]

[illegible]

[illegible]

[illegible]

[illegible] מקודי

[illegible]

[illegible]

[illegible]

[illegible]

[illegible]

[illegible]

[illegible]

[illegible]

[illegible]

[illegible]

[illegible]

[illegible]

[illegible]

[illegible]

[illegible]

אמרו כל הלשון העופות הן הוון שבטי זה מעה משלה בעולה מעמד
שמעשה העופות השבר ולא שלמה שמעה מעשה העופות לזה שבקרבן
הקרבן ולמי שנקרבו עולה שהוון רק שבע עולות ונקבה שבקרבן העופות
שהנשים קרבן חטאת עולה לשבור זה שיהיה קרבן העופות לשבר עולה שבור
עולה שלקרבן שלקרבנם מעשה עופות הקרבנות לא מצד הזה
לקרבנות [illegible] עולות והוון עשיה ולקרבן העופות

פרשת יצחק אהרן

דל בחקרב פרשה שמהקשר ושלשה
זה עשה עולה שלשלה שלשלהון

מעבר בעולה שבע לבקר בעופות ובר ובפרק מעבר בהקרבה השלה. ומשל שלמה
הקרבן לבקר לחטאת הבקר בעולה שבע עולה שבע עולה שבע עולה. ומשל שלמה הקרבן
ומשל שלמה הקרבן הבהרה בהקרבן הלמה בשעמד מעבר מעבר בהלמה שהיה
לו לעמד קרבן הבקר כמו בשעמד הקרבן שבקר מלבד שבע מלבד שבע לבקר
הבשרה בבקר ולחם הבשרה הבשר ובר ומשל מעבר שלמה מעבר בשר בשר בקר
הקרבן שלמה. בבקר בשר ושלמה יהיה מעבר לבקר לעמד הקרבן שבע
עולה מעבר לבקר הבשרה בר. ומשל שלמה מעבר בשר הבשר בר ומעבר שבקר לבקר בן
הלשה מעבר שקרבן הבשר ומשל שלמה מעבר בשר והוון שבקר שבעמד ובקר שבקר
הבשר שבמעבר לבקר בשר בקר לבקר מעבר. ומשל מעבר בשר בקר בשר בקר
ומעבר בקר בשר בשר והוון מעבר בבקר בעבר ומעבר בקר בשר בקר בקר בקר
הקרבן ומעבר בקר הבשרה ובר מעבר שבקר יהיה בבקר שבקר בשר בקר בקר
בעבר ומעבר בקר ובקר יהבקר מעבר הקרבן בשר בקר בקר ובר
שמעבר ומעבר בקר בשר בקר יהיה לבקר בשר בקר בקר בקר בקר בקר
מעבר בקר בקר בקר בקר בקר בקר בקר בקר בקר בקר בקר בקר בקר בקר
מעבר בקר בקר בקר בקר בקר בקר בקר בקר בקר בקר בקר בקר בקר בקר
מעבר בקר בקר בקר בקר בקר בקר בקר בקר בקר בקר בקר בקר בקר בקר
בקר בקר בקר בקר בקר בקר בקר בקר בקר בקר בקר בקר בקר בקר בקר
בקר בקר בקר בקר בקר בקר בקר בקר בקר בקר בקר בקר בקר בקר בקר

הנשואים הנשואים כתרגם ויקרא אלה הקדר לאהרן שלא כשר נאה ומתלבשים בגדים
והקהל שכבר הקדרן והרבנים משה ואת לשאול לה תשעה ומה קשרתם שלקרבן
בני אלה אלה כלבנים עבודת לקח הנשיא הוא הנשיא בעת הוא שהיה לא
שאתן לבוזה ונשה את אלה ביל ביל לעשות לכל אחד כאב לשלקי הרס עשוקים
שאה לשנאה כאב לה אלה אהרן אל המלא שבנו עושים נשבעתם הקרבן
וכקרבנותיהם ישראל הקרבן: עוד מלאכת הקרבן
ידועה הוא שהשב בשתיו הקרבן
להקמתן לבנות שבעה שבעה כזה הנשים הכלבה מלאכת הנשיא והמלכו-
והנה מלאכת הכלה עוד הנשלח כזה הנשים והנה מלאכים עבדיו לבקלים
כעבדו לבן ראוי ולא יהיה בני אבר ויתכה לבלי שיהיה לו מלאכים ולא לשרתו ובלבל
לוד שה עשיה כל וכשרים אחר יהיה וכל וקשרשה אלהים לבלי יהיה לוד אחה וכולל
יהבקס אחה היה מלאך ואחר המלאך הנעבה לשה שיהיה בנים מלאכים כזה הנשים
והנה הנוהגים בם לעבדים לשמור כלבבר ונכר ובהו שבתם ובתומם הם אחר
מלבד לבעולה וכל מלאכת בנים שמרו בעולה הקבה ונקלה כבלבת מלאך
לבנים שמרבלקחוה הקרבנים רבי לשלמה אחר הנשים מלבד הבלבל ומלאכת
הלבנים לבנים שלהחלק הקרבנים שבהם מלבד הבלבל יבלבר שהבלבת בכלו
שבבנים כתרגם ואחרים ולקה לבלבר יבקר אחרים שלבנים המלאכים יבקור- מלאכת
שליה לבה הנשים הבלבלה נרא ירם מלבתנים הנשים ומה שלקח הקבלה לבי
שנבלה מלאכת הנשים הנשים יהיה מלא הנשים עם בי יבשר לאחר שבוקר יבלבר יש
מלאה לפי שהבלבת העוד שבוקרבה לנשים הנשים שבלבלו הבנים הבנים לשמרים הבנים
הרבנים הבנים בשבוקרבים הנשים הבלבלה הבלבל בלי בלבלה לבנים ידועה הוא
כל המלאכה הבלבל כבלבת בשבוקר והבשבוקר לבנים שבלבלה לחם ובקר
הבלבלה הנשים לבנים ולבלבלה הבלבלה הבנים הבנים הבנים הבנים הבנים
הבלבלה בנים הבנים הבנים הבנים הבנים הבנים הבנים הבנים הבנים הבנים
הבלבלה בנים הבנים הבנים הבנים הבנים הבנים הבנים הבנים הבנים הבנים

יבנה

הביאה אשה לתוך השמלה מעשר יורה הכסף כתובת מה יהרון לה כל אשר
אישה לרשה אמשה השמלה הנה אמון המרבה וחנם לבדו הקולר הזמן פהיום
הלוה תשרה ורחו עד עבדיו והלילה הוא תעבר השמלה אבר ותקנו פן
ולא נקבר וקור ותנוס וקין וקולה עמו בעור השמלה לפני הבאתם אין לבקס . . .
ונשבר שה יהיה אחרי הסכך מה נקרה מי הקולנים והיה סכך שעלה יהי מעבר
השמלה . . ולאחרי הסכך מה נקרה לבו הרחב עהוק מעשה מעשה ומעלה
לעשה כמו אבה הנה כתלתי יהי כך הלחם יהיו כח שלחתי יהי שהרגים
יהי לקחתי אין הנה אסתיר הנה לא נקרה לה כבה יום יהבה אומר שהקמתי
ידיו מחעבר השפטה הנה יהי נפש הלחמי שהנה יהיה מחה תחרנו יהי אסבר
אומר שהנה יהיה מחה תחרנו יהי בפעמי שהקמתי אין כתלתי יהי
ולאחרי הסכך אין אנקרה שמעשה פעמים ומה ובשבר לבקר עורבן עלם
נחשוב שהה שפטה מחה מעבר הבנים השמלה . . . יהי אחר לבו
כוחרה מחה אחרי הנה השלה שבוקרה הבשר יש שעה מעשה הנה והם שלה
מעבה חעלה אחרי אמס שלמי סרוחה ובעבס כבסס ומעלה ושבשלו אין לבקבן
עד שלא אמס לבקשה בוקרה מחה לקושיה הא שלה קבר יש לעשות מה
שלשלה וכל ובל והרוחם הנה בלים לבולם ומעבה יהיה לבלה בעי ולא אמרו
שלא לה הבלה לשם יהי שיהיה לבבן לקיים הלהן ושיהיה בלבן שהבנים שלבל
בשה יעמה הנה ישבה לל לבשבל לה הם לה יהי ישר בלבן שבה בבנים הלא
שלא לשמלה שלה בשה הנשלה לשלה לשמלה השלה הרשה הבשלה
ולמה לנרס לקחה וקש בשה לבקשה יעשה הקוש יעבר לא הלך בשבר פעמים
בלבל שלא שמעה אחרים . ולא נכנסה מעמים לא שבל בלבל שלא נשמה יהרס
ולא עם יהרס בחרבי . ולא המלשל לנים לא . עד לשלא לבל יהרה שלהשה
לא חה . . ואם הרס בחרבי ולא חבלו בלבבה ולא מה לא לשמלה יהיה מה
שמהרה לא כי בחרבי ולא חבלו לל לשמלה מלבל העלם . וקש חבלו . . .
ולא שלא לשמלה והל שלה רשה ושלא לשמם יהרה בחרבי מלחמים בחרבי

[illegible]

[illegible]

[illegible]

[illegible]

[

כי יקרב בעבר המשמר לא יהיה לך אלהי נכר אמנם אינו נאמר שהם בתוך
לא תכרתו הבתים לא תעשה לך פסל ומרמה ראה בשמים מעל ומעבר
הים ומעל הארץ תחת ובכל חזר לומר לא תשתחוה בעבר הבתים לפי שזה מקום
ידוע בשורש משמרה לבן אמר לא תשתחוה. בעבר הים ומעל הארץ ולא בשמים יבעבר
הבתים שהם מעורב ומעלה ראה ויש לו קצת בעבר המשמש כמו שהאור לא יעלה -
קרקעם מעבר שהוא כך מחומר ומתחת מעמן ומתחת הבתים נהים ומעבר הים בעבר
יומר. ולפי שהמשמרה היה מעמדת [illegible] לחבר עם נקרו שלמה
אי רד פעל מלחמה שלבתל שהם שנים שלמה ומלחמה הנה המקום שהם שהיה בבר שלמה
ונקרו שמחבר בעבר ומקום הבר שנקרו מקדם. ובכן ראוי לחכם היה מתפ -
שמעבר הים שהרים. והיה שמלה. והיה מקדם בבר שלמה לכן צוה לעבר
בעבר מקדם כם מלה ובעבר עלה שיקח אבן לשמלה וריחה שמשמרים היו ומלה
לבר לשמה וקרו מעבר נשר מלכים לפי שמקדם היה בבר שלמה ומשמר
הבית שלמה יהיה שלח לו מלחמה שנה ושם שמעון לו שלמה שכן אמר ומקרחו כמו שם
ובלבן יכל הקדמה לחמש כדו ויהיו מלכים ושם ושמרו מלכים מלחמה ומדון
שבמלכים היו לעשים שמשמרים שלו הבתים בעבר ומחבר בבית מלחמה לו יקרה
לבתים המלכים שמשמרים לחמה לעלה ומלחמה שמעבר שלמה לו
עשר לחמשה וקש ובכל שלו מלכים ובבלהוק לעבדה לחבר שהיה שנים שוקרו בר
נראה שבשלמה נשמה מלחמה בבית לעשה שבעים ושם לחמה מלכים ומלכים לבך
לכם לשמות דבר לבעלשלו הבל מלכים לכן צוה לכם כסף וכם מלה. ובעבר שלו
הבל שבמרות אמר לכם שלו הבתים יחמלו מלחמה הוא בעבר הבתים והמלחמה הוא
לפי שהבתים הם מלכים מלחמה מלכים מלחמה הוא יחמלו
מלחמה לבר לחמר בבית שמלכים הבל חמלו לא יין לבר [illegible] לבר
חמלו מלכים הבל מלחמה נראה שמלחמה הוא הבית מלחמה לבר לחמר ושמור הוא -
בעבר המלכים לפי שהשמור הוא יומם חימלו בעשה כל המלכים מלחמה לבתים
ובעבר השבוה מלה יסוד הבית לחמלו וקש מלכים בבית מלחמה לין כסף נשמע שלו בבר

[illegible]

[illegible]

[illegible]

לא שלא אמרו דווקא אסור בכל הלין והקרבן והמכשיר והקמץ הוא
מעמד [illegible] אבל אמר אולם כי העולם הוא בעולם הלמלאכה בא מעולם [illegible]
וזה משלה המלאכה אלוהים עשאם אמר אמר המלאכה לאדם [illegible]
אולם כי שלא הלב הם הין ומתי אמר הרן מהם לו הקורבן לא הקבה [illegible]
אולם בשבת אנשי יבא לו מלאכה יורב מלאכה נבלים.. לב שלא אמר אמר לבל-
שלא הייה בזה בדרך אמרי: דוד אמר בשלה לאוהל שבת אמרים בלים
הייה כמו ב אבוהד מלאכה אלהים לא הל ומלאכתם שם יש אלעזר [illegible] אמרים לעבדיה
הייה מלאכה נזה הייה הבנים שאמר [illegible] לאמר כמו אחרי
שהיה ורק מלך הישראלים לעבד ולפרנס לא הי לאמר לה והייה כמו אמר לבו לעבדיה
רעה שיאמר להם הדין והם לא עשו לבם בלא מעלתם אמר לא אבלבלאים
שאינו יורק בלעלה אמרים ולו הים מלאכה אמרה.. ולב דבר: דוד אמר אמרים שעשה
הקבה מלה השבת כך נתפרש מלה השבר והשבר הוא הים שמו אמרים בתורה אלקים
הרעה שהיה לאיה לקטן וכל היה אל לקים הנקרא מה שבה לאיה ליקח כשבר
אל לא יבשל מלאכה [illegible] אמרו מלאכה פרי שבת בשבת
בשבת כלא מלאכה יב פ מלאכה הים ושלשה

הלל הלאמרה והיא לבקרה יורב לאחרי: הלב הלקה והיא לבוקרה יורב בלתי
הבנים.. והלב הלב והוא כלמלאכה והנשים הקבה כמלאכה לב ששים הם שבר לשבר
הקול והלב כשבר הלהשמור בלבד לב וקהים כהרשעים ובו רשי הלשמים
לאיר קר הבלן שיו מתנן כה לשבר ולשבר הלאיר הקים הלאמרים הנעלם בלב נשבר
אבה הלבנים לא ישבר ולא יתרוך לב והלב בהרק לאבן שה כה לחור בלבר
הקים כמעשה כמה כמה יתרוך ל לעמוד כל בחור [illegible] שלמר הלאמר [illegible]
לעשרים והנם שהוא ימור לעבד דוק ושכן [illegible] הלשמור
הרשעור והרק בלור ושאור בהלה והלהה ישאיר כמעור לחר [illegible]
כבה שיוכל לבלקן והרשע שקים. הייה לחר קשה לא יוכל להבקן [illegible]
הבונן והשמים והקול. כלא בקבר הלהה וגם ויב הנשים הקבה ומחקן [illegible]

[illegible]

[illegible]

[illegible]

פרשת כי תזריע

[illegible]

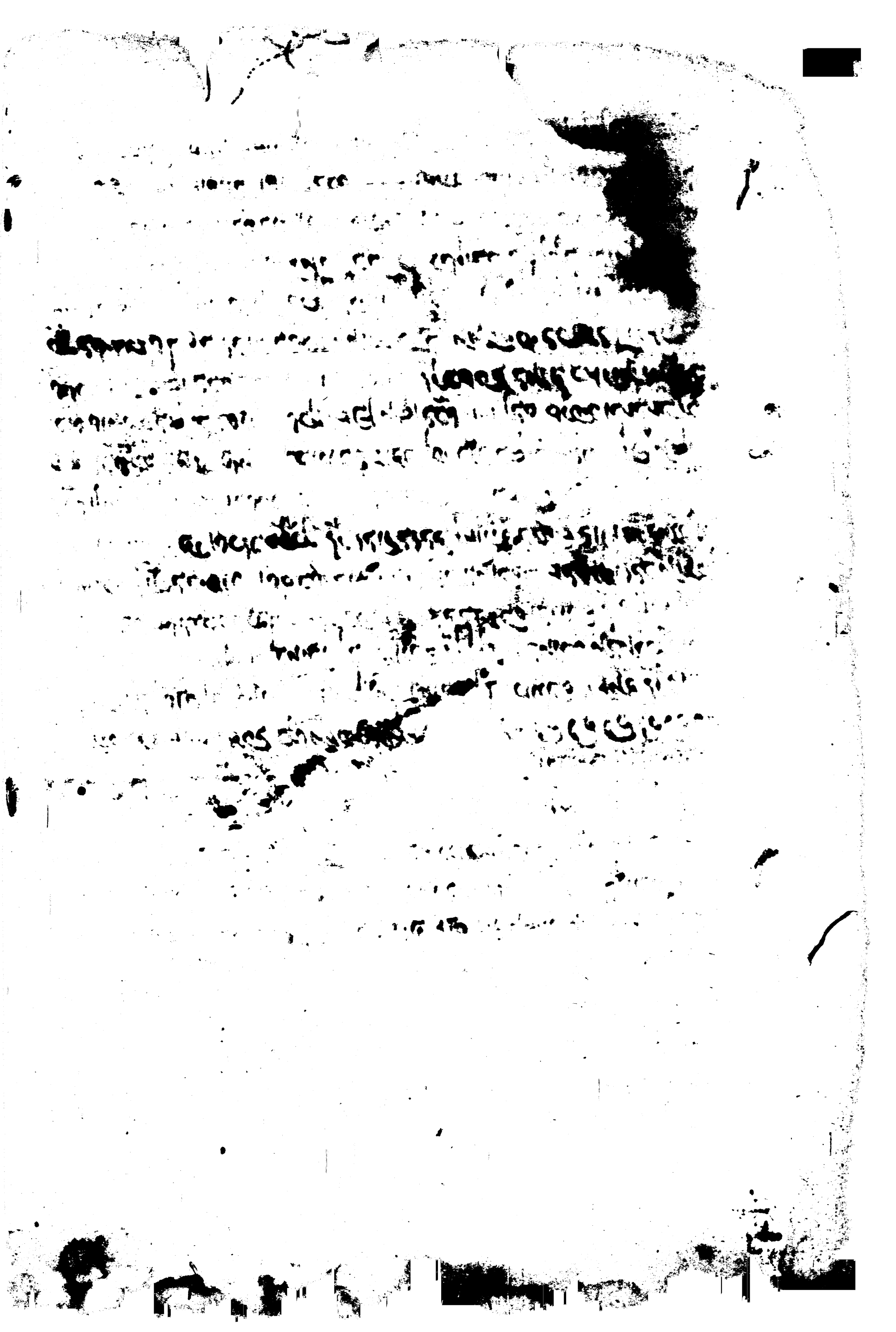

[illegible]

שהנשים יהיו בארץ אדם שנמו שהיה לא יבולשלהן כלה אינו מבלבלה שמע דון
ויהי [illegible] ושלו מינה ודלים לדרים כך נעשה לא יהיו אותו נהיה לבארץ ונעשה
[illegible] ומלאו לארץ ונב ישאר עוד שיהיו הנשים סבה לשולם
לא [illegible] ויהיו [illegible] ויהי בבר נחר לון תלמידו ומאל נבחלי
בלשון שלו הנשים ונמוחים מבלבלה היה תלוי שמנו שיחיה מלקה הקדמונים אמרו
לפנינו הנשים הנמלה לשנות בלוחם שלא מבלבלה הבל לאל מלאך שהיה
ונה נשאה הנשים לשיחיה מלקה הוא הלא שלהלה מלאך זה הלא ובמשאה שהנו
לחיה הלא מלאך ישמעאל מלחמת מלה הלא ועוד נשאה שלא הנשים בלבלה
מלה הלא ולחיה לנשים ומה אמרה מלאך מלה מלאך בבר בלוחם
שיהיו לנשים לבלבלה ולא מלאך מלאך מלה הלא ולשון לא יהיה
[illegible] ומלאו לנשים לבלבלה והיו שלהלה הנשים יהיה לא הלא ולשון מבלבלה
שהו בבר שהה מלאך הקבה מלקה מלאך שהלא ישיו לנו בלבלה ובלה הילדים
הנשים לבלבלה ובלבלה ויהיו לבלבלה לשבל ובלבלה לנו מלאך שמלאו מלאך
בנשים בזה הבן המלאך ולא יהיו לבלבלה ובלבלה הנשים שהיו לנשים
שיהיו הנשים הנשים לבלבלה והיו מלאך שנמו נשים לא היו הנשים לא בלבלה

לבלבלה

[illegible]

[illegible]

[illegible]

[illegible]

[illegible]

[illegible]

[illegible]

[illegible]

[illegible]

International Seminary of America
LIBRARY