MIC. # 9851

BARAITA DE MELEKHET HA-MISHKAN ...

ברייתא דמלאכת המשכן, פרק יג־ברייתא דמסכת מדות פרק חמישי.

1682

ASHKENAZIC SCRIPT

הועתק והוכנס לאינטרנט
www.hebrewbooks.org
ע"י חיים תש"ע

These images are from the collection of the Library of the Jewish Theological Seminary (JTS). JTS holds the copyrights to these images. The images may be downloaded or printed by individuals for personal use only, but may not be quoted or reproduced in any publication without the prior permission of JTS.

ברייתא דמסכת מידות

These images are from the collection of the Library of the Jewish Theological Seminary (JTS). JTS holds the copyrights to these images. The images may be downloaded or printed by individuals for personal use only, but may not be quoted or reproduced in any publication without the prior permission of JTS.

הועתק והוכנס לאינטרנט
www.hebrewbooks.org
ע"י חיים תש"ע

על פי שלשה היו ישראל
נוסעים על פי הקדש ועל
פי משה ועל פי הצוצרות עם
הקדש מנין שהוא עם ה' סעו
בני ישראל על פי משה כיצד
משה היה אומר מבערב ב'
בהשכמה אתם יוצאים מיד
התחילו ישראל להיות
מיצאין בהמתם ומתקנים
את כליהם לצאת עם הצוצרות
מנין תקעו והריעו ותקעו על
כל דגל ודגל ר' יהודה אומר ג'
תקיעות על כל משה ומשה:
פרק ארבע עשר:

[illegible]

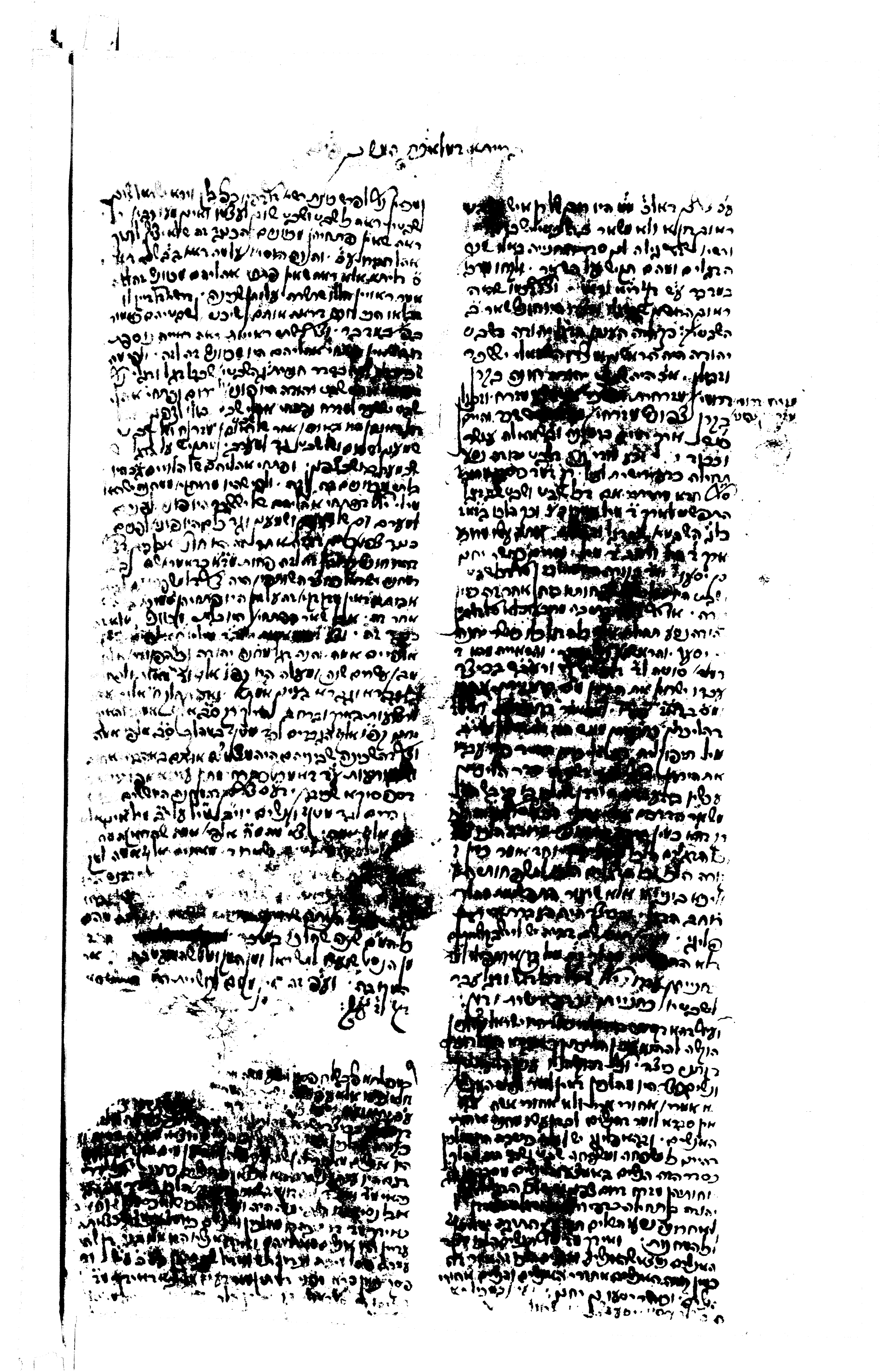

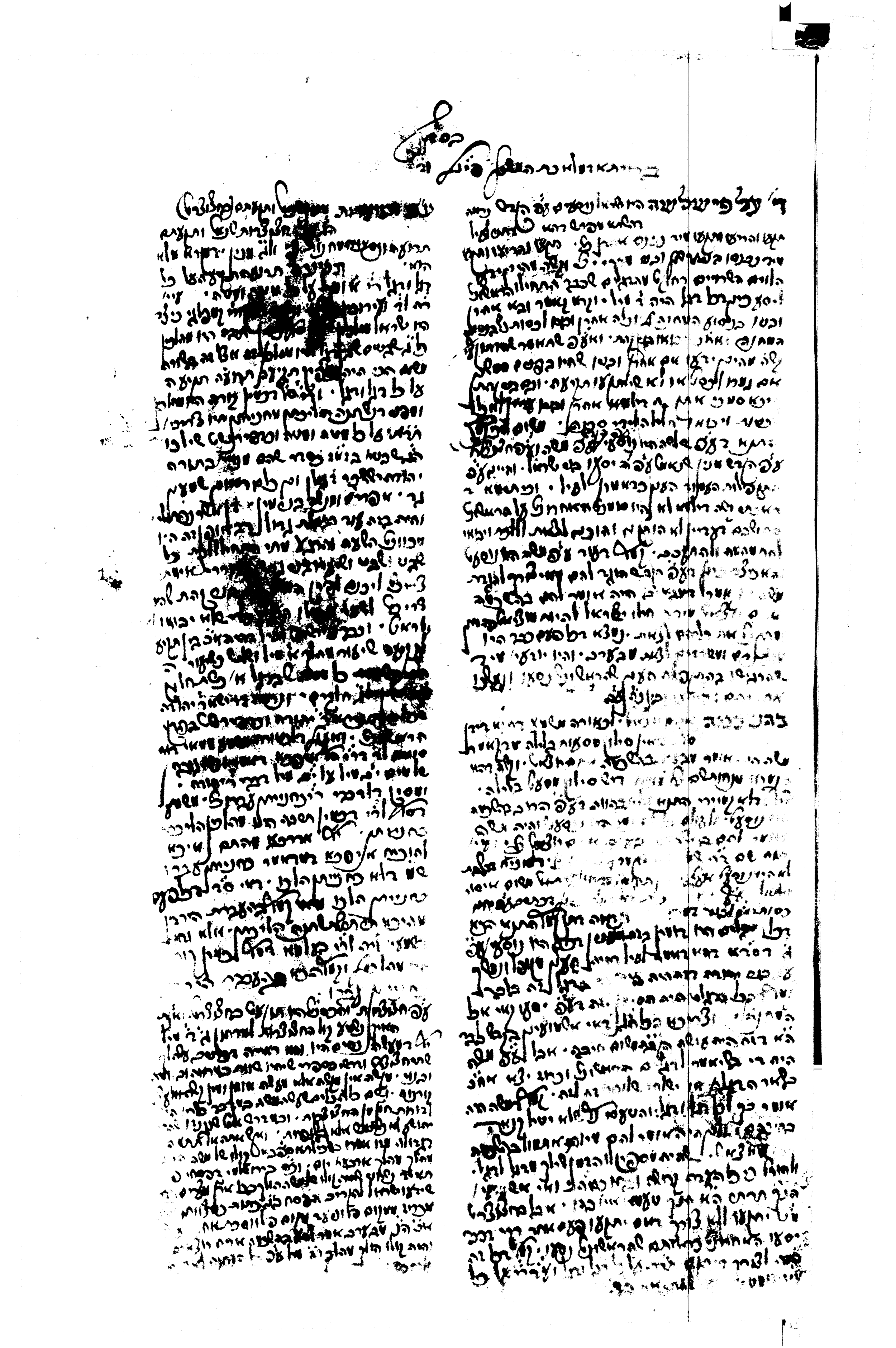

ענן שכינה

ושורף קרחה ודתן ואבירם ומדרש
בדרך ישראל ענן שכינה שהי׳
באהל: ב רש״בן יוסי אומר
כל מ״מ שנה שהיו ישראל ב
במדבר לא נצרך א״מ מהם
לא לאור החמה ביום ולא
לאור הלבנה בלילה אלא
האדרים היו יודעי שעשקת
חמה הלבנה היו יודעי שזרח
חמה (עיין תוס׳ שבת כג ומנחות פו)
בחבית ויודע מה שבתוכה
בשפיח ויודע מה שבתוכה
מפני ענן השכינה שבגיה
שנה לעיני כל בית ישראל
בכל מסעיהם ואומר מי כמוני
אורי כי בא אורך ואומר
לא היה עוד השמש ל
ראור

בריתא דמלאכת המשכן יב

לאור יום וגו׳ לא יבא עוד
שמשך ה׳ לך לאור יומם
ישלמו ימי אבלך ׃ ן מהיכן
היתה שכינה מדברת עם מ
משה ר׳ נתן אומר מעם מ
מזבח הקטורת (פס׳ הלל) שנא׳
ונתת אותו לפני הפרכת אש
על ת עדות ר׳ שב׳ אומר
מאצל מזבח הקטורת שנא׳
ושדקת ממנו הדק תלמידין
של רבי ישמעאל אומר מאצל
מזבח העולה שנא׳ עולת
תמיד לדורותיכם:

כריך בריתא דמלאכת המשכן

מהיכן

[illegible]

[illegible]

[illegible]

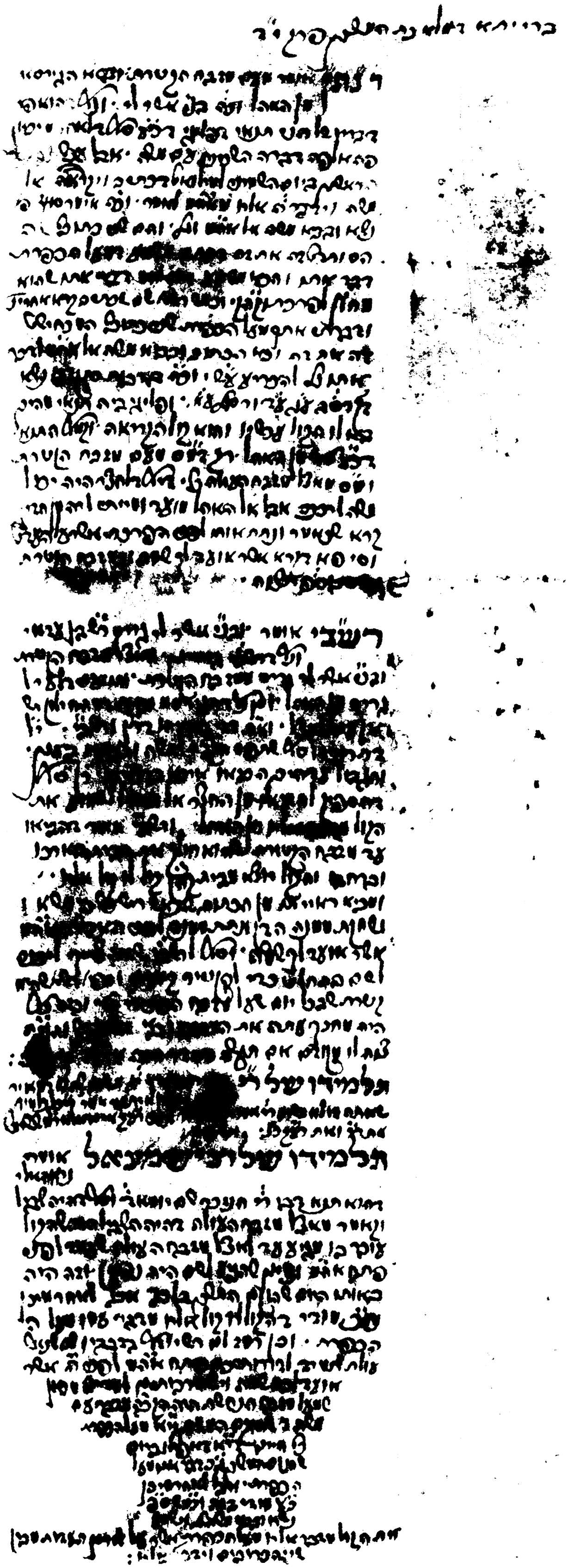

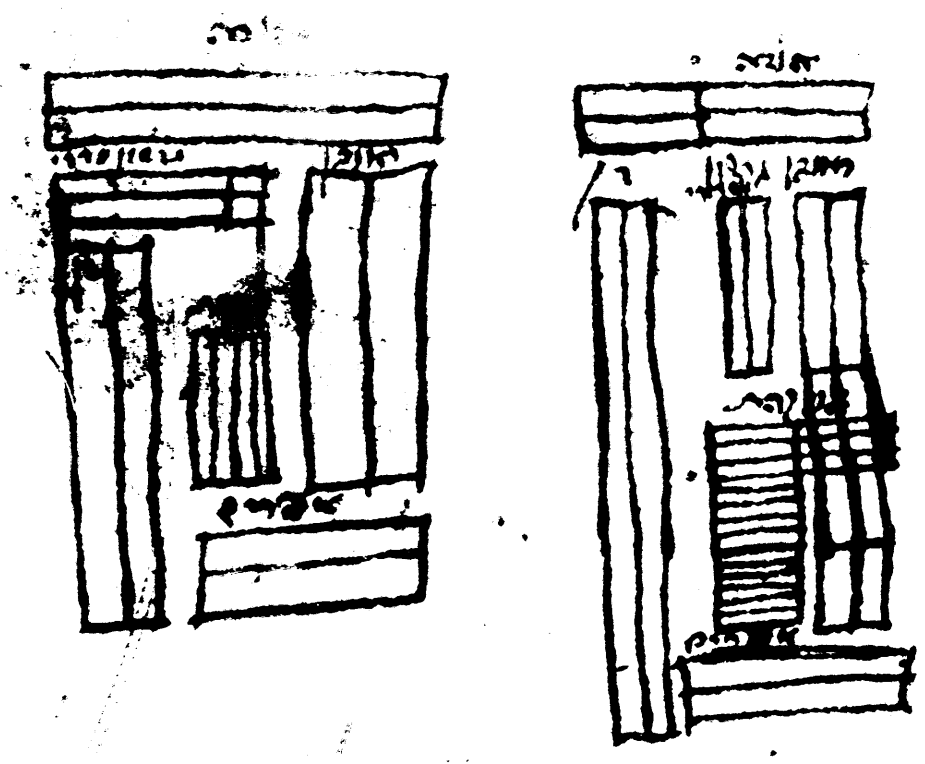

תלמידו של רבי ישמעאל

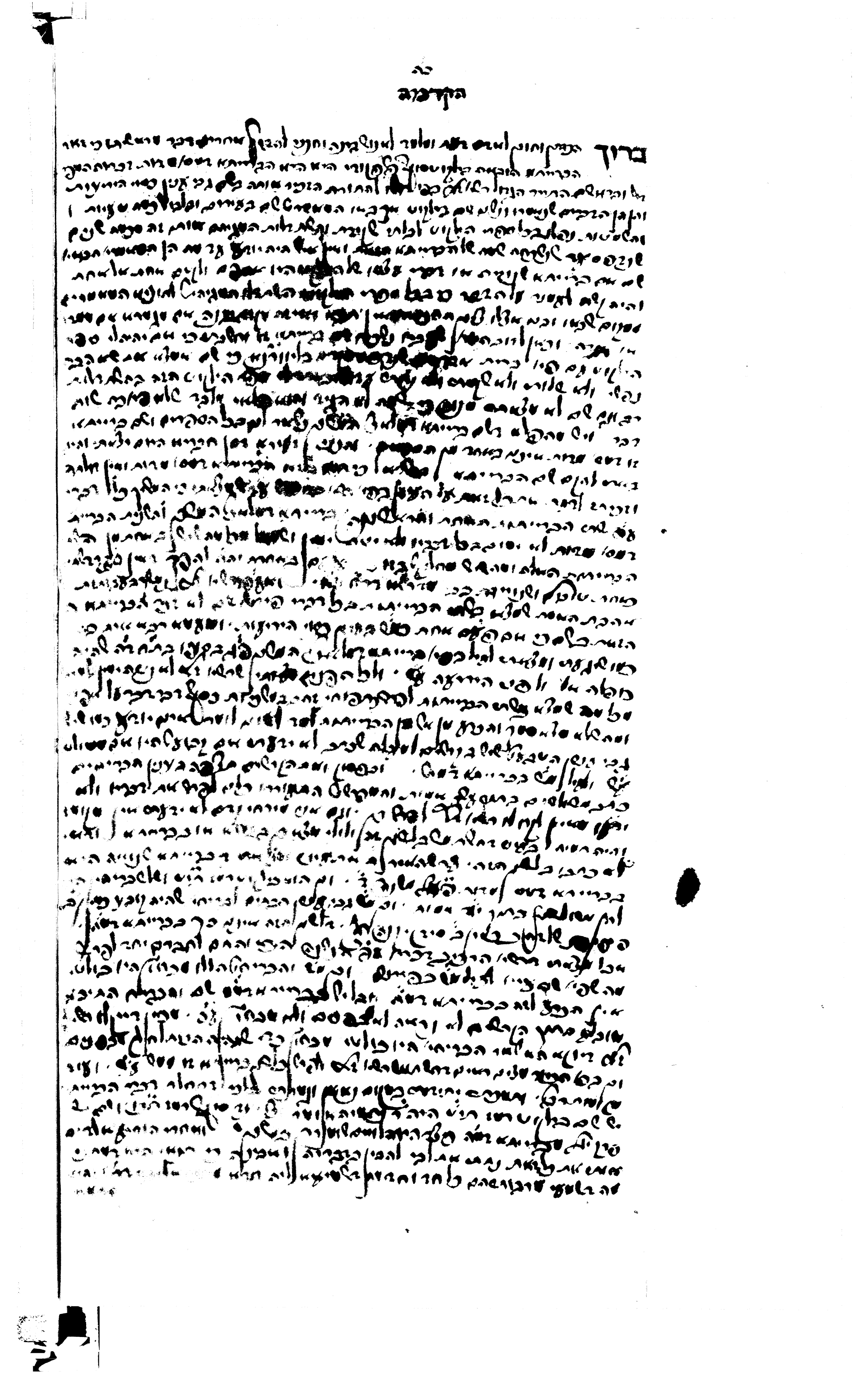

[illegible]

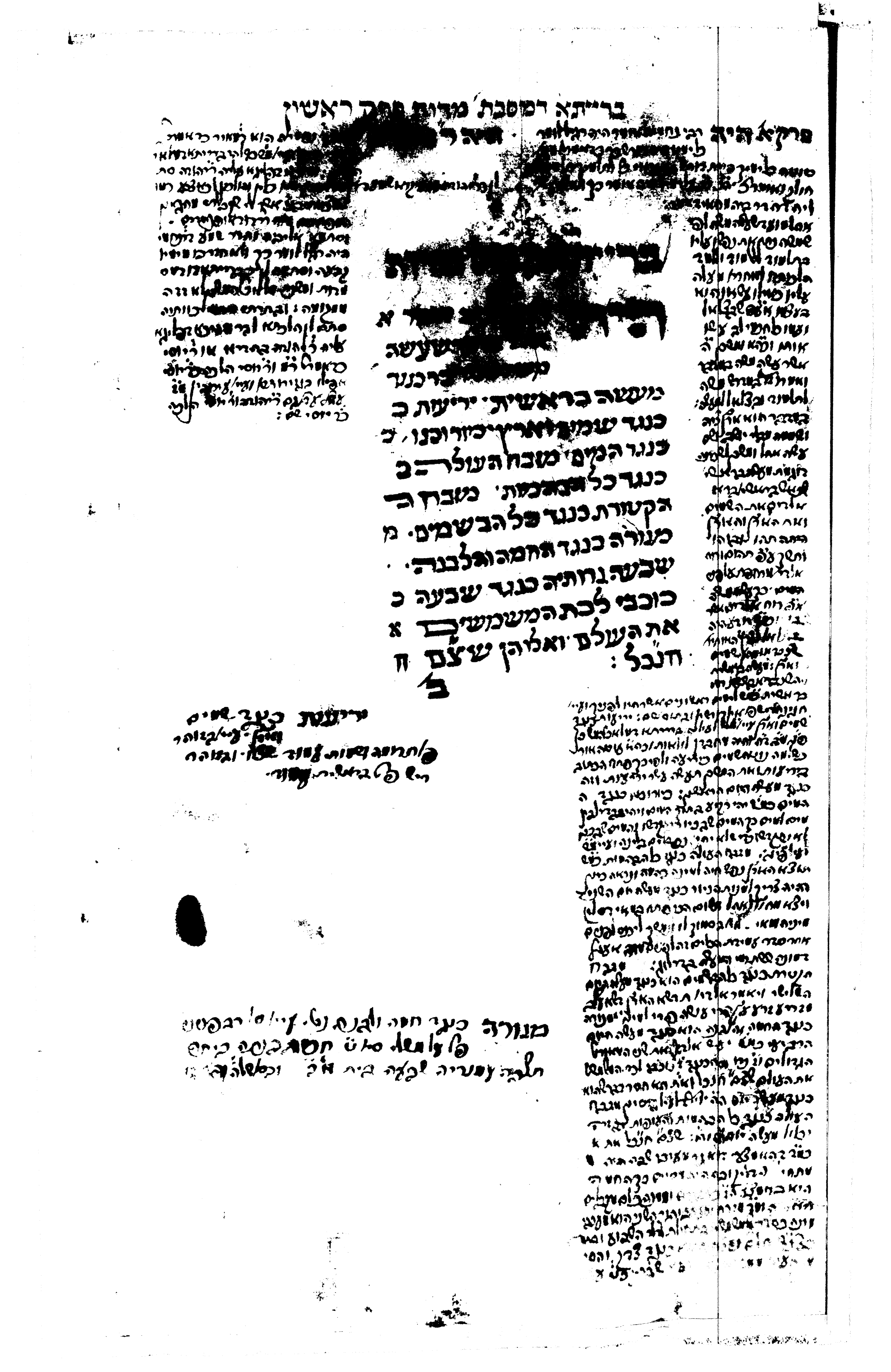

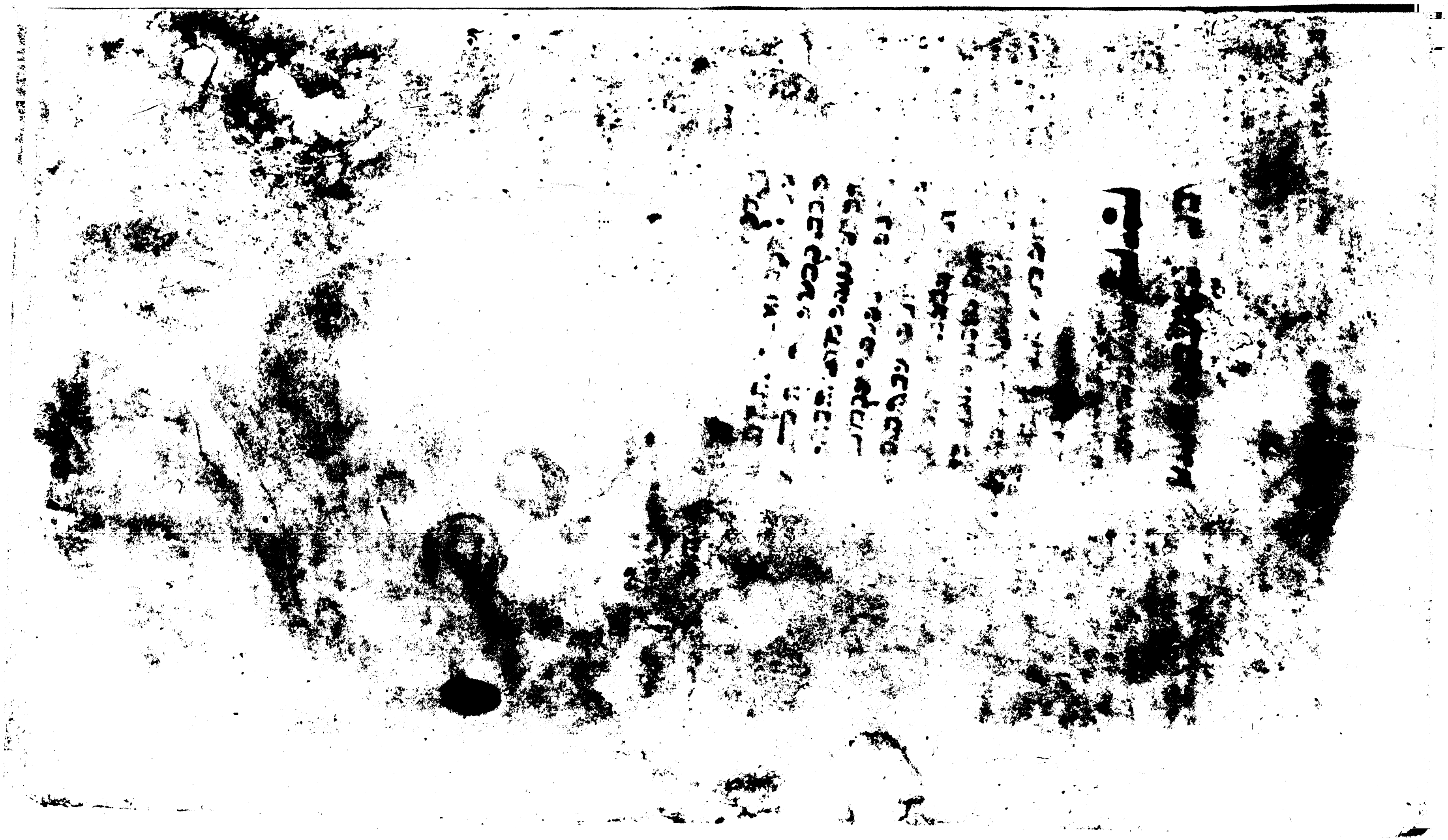

ב׳ ראה נס״ש שעשה רהב היקב ארך המזבח מאה באמה ומה תלה חמישים בחמשים אלא שהיו עבריות היו עבריא הסיגמית ש״ע

שבמשכן

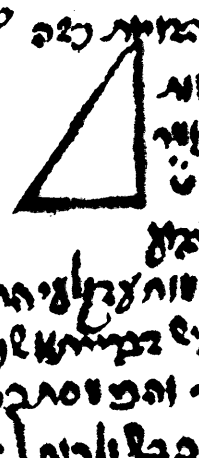

שבמשכן מפבת אחד מיערים
ולפנים אורך למד אמה ורוחב
יוד אמות גמצא ג אמה מכל
צדדין ולפנים נון אמה במזרח
נון אורך נון רוחב בתוך נון מ
מקבח העורה ה עלה ובבש
כולו כבוש בדרום ומשוך
כלמד אמות ובמקא השיריה
הן היורד ביניהם ובדברי ה
האומרים ג אמות קומדו
יוד אמות היה הכבש שלו
וכיור וכמו היה נתון בתוך (כף)
אמות שבמזרח והמזבח
והכבש בתיקון

תקון בעבודה והקבה מרבדן

סדר עבודת שבת ומצות

בני אהרן ג. ראה נתתי

שעשה להם הקבה שכר

אותן האוכלים עומדים מתוך

נון אמה שאם תבוא וחשבו

צריך יותר מד מיל וכל אות

אלפים ורבבות עומדין בחצר

המשכן ורואין את האש

ירדה מן השמים כעמוד

ונכנסת באהל מועד ועלתה

ורובצת על גבי המזבח ו

ואוכלת את החלבים ועומדת

במקומה

ברייתא דמס׳ מדות פרק ראשון

במקומה שבא ותצא האש

מתני׳ ה׳ וגו׳ וכולן ראו את

הנס הגדול ומקשתחין על פניה

והיה לכל יחיד ויחיד כדי שאמר

ישראל עליהן רוח הקדש ואמר

שירונה שנא׳ וירא הע

וירונו ומשירונה את מרי

ובנו צדיקים בה יעל יהוה הוא

ונבנסת במהלוכה

ונבנסת על הדגלים

ר האהל היה משוך כמין א
אכסדרה ובתוכו בתוך נון אמה
הפנימיות כי קדשים בדרום
כל קדש וקדש אורבין אמה
ירוחבן אמה ומחצה ושתי
חיות לכל אחת מלמעלה משוקעי
בתוך אדני כסף מלמעלה
ראשיהן מצוין זהב ותתיקין ב
בתוך טבעות שלו זהב ושרשי
ברזלין היו להן משולשין ב
בתוך יד אמה יאחד מ
מבריח הקצה אל הקצה נתון
בתוכו ומגיעה ושני בריחים
שבתוך מבאן ומבאן עד אמ

בדרום

ברייתא דמסכת מדות פרק ראשון

[illegible]

אורכו ז׳ שבעות לכל קרש
וקרש ובתובך לרוחבו של קרש
חצי חלק מכאן וחלק באמצע
נמצא בין שבעות לשבעות
בכל הקרשים מדה שוה ו
ושפופרת שלקבה זה היתה בין
שבעת לשבעת ובבריח נכנס
בהן וקרשים מצופין זהב ו
(והקרשים מעצי שטים
נכנסין בשפופרת ושבעת נ
נמצא כולן מצופין זהב שנא
ואת הקרשים צפה יגו

ה

[illegible]

[illegible]

[illegible]

פרק ב

פרק שני

יריעות התחתונות היו ם
הכלת וארגמן ותולע
שני אורך כל אח עשרים ושמנ
אמות ורחב ארבע אמות חמש
במזרח וחמשה במערב רחב
של סדר וסדר עשרים אמה
מגיעות עד חצי האהל: צ
חמשים לולאות תכלת בכל
אח יאחת לחברן זה בזה יכון
בסדר חמש יריעות האחר
נמצאו שני סדרים אורכן ח
ארבעים אמה ורחבן עשרים
בחללו של אהל ואמה עובי
הקרשים שבמזרח ואמה ב
במערב נמצאו שרשי
ושתים

[illegible]

ושתים אמה ושת ידיו שמנה
אמה לשון אמות הקרשים
שבמערב ורוחבן היא עשרים
ושמונה אמות צא מרחבן
עשר אמות חללו של אהל
ושתים אמו עובי הקרשים
שבצפון ושבדרום הרי שני
עשר אמה שתי ידיו (תשעה)
אמו מכאן (ותשעה) אמות
מכאן לכסות הקרשים שבצד
ושבדרום: ג במעשה
הירישעות תכרת וארגמן ו
ותולעת שני וששי משזר
(כך מעשה החפוד והחשן תלת שבחלמ התוט כפיר
תרגום) רבי יוסי אומר רחוש שרי
זהב היה יתר בהם שנאמר
וירקעו

[illegible]

ויריקינו את פחי זהב ויקצץ ב׳
פתילים: ד׳ מעשה חושב
היה ר׳ נחמיה אומר מעשה
חושב שתי פרגופין שביניהם
דמויות אחד מכאן ואחד
מכאן ומעשה רוקם דמות
אחד פריסוף אחד:

פרק שלישי

א׳ יריעות אחריות היו למעל
מהן עשויות מנוצ
של עזים אחד עשר יריעות
שני סדרים סדר אחד של
חמש במערב ושל ששה
במזרח אורך שני סדרים
ארבעה וארבעים אמות
כנגד אורכן של משה מרחבן
שלשים אמה כנגד רחבן
של יריעות של משה מרחבות
בקרסי

פרק ג׳ יריעות

בקרסי נחשת לחבר את
האהל להיות אחד ודיין
נתנות כנגד שלישו של
אהל שכנגדו הפרוכת
פרנסה רבי יוסי אומר
כנגד הקרשים היתה
כפולה נמצאו שם שני אמ
ות רוחב הנהיו עמודים על
הירעות של תכלת מן המזר
ויד המערב שנאמר ויהי
סדרה מכאן את המזרח
אדון שיהא אדם חס על
היפה ב ועשית מסך
לאהל

שיהא אדם חס על היפה

ב

כל אהל מכסה אחד מכסה א
אה האהל משולש מן ה
הצפון מן הדרום מן המע
ר רחמים אומר אם יפסון היו

עשרות ר״ל הורה
אומר כל מעלה עורות אהלים
בשמן בין ומכל מעלה
עורות תחשים:

פרק רביעי

כיצר בית מדתן צפון ורחב
ארכו שלשים אמה
ששעשר על עשר יטבמערב היה
בית קדש הקדשים היא מקומו
של ארון פרוכת היתה בסוף
עשר אמות חולקת היה הבית
עשר אמות לפנים ועשרים אמה
לחוץ והיתה פרוכה תחת הקרס
ש שבעים אמות וחוץ מהמנה ע
עשרים על עשר ב

כיצר

ב׳ מזבח הזהב היה שש בסוף
עשר אמות חולין את ה׳
הבית עשר אמות למזרח
ועשר אמות למערב חמשה
לצפון ולדרום: ג׳
המנורה נר מערבי לפנים
מן המזבח המנורה בדרום
והשלחן בצפון ד׳ חמשה
אמות בין המנורה לשלחן
שניאמר ומחוצה מן הקרשים
שבדרום למנורה וכן מן ה׳
הקרשים שבצפון לשלחן
וחמשה אמות ממקומן ל׳
לפרכת וחמשה אמות מ׳
ממקומן למזבח: ה׳ פתחי
של היכל היה במזרח ולא היו
שם קרשים אלא עמודים
עובי כל אחד ואחד היה אמה
גבל אמה ומצופין כסף ואמה
כסף

כסף ומזהב היה פרוס עליהם
כנגד כפרשת שתי עינים ומקום
הקרשים שעומדים בדרום
בצפון המערב היה רחליאמה
ולא היה יאמר!

פרק חמישי

א אחד עשר דבר נדר המשכן
סימן לדבר אחד עשר יום
מרורב כשבא משה להוכיח
על מעשה העגל אמר לו
הלבה ורד זהב כפרו באחד
עשר דבר שהתנדבו למלאכת
המשכן לפיכך היו סובבים
את הר שעיר שמנה ושלש
שנה ונסב את הר שעיר
ימים רבים: ב נתנדבו הנב
כברים שבעה מאות ושלשי
שקלים ממנו עשו את הארון
ואת הכפורת ואת הכרובים
ואת

יא דבר

שהתנדבו