MIC. # 9755 (RAB. 2489)

BERLIN, ISRAEL JOSEPH.

DERUSHIM.

הועתק והוכנס לאינטרנט
www.hebrewbooks.org
ע"י חיים תש"ע

דרושים.

BROOKLYN, NEW YORK: 1906-1917 ASHKENAZIC SCRIPT

These images are from the collection of the Library of the Jewish Theological Seminary (JTS). JTS holds the copyrights to these images. The images may be downloaded or printed by individuals for personal use only, but may not be quoted or reproduced in any publication without the prior permission of JTS.

These images are from the collection of the Library of the Jewish Theological Seminary (JTS). JTS holds the copyrights to these images. The images may be downloaded or printed by individuals for personal use only, but may not be quoted or reproduced in any publication without the prior permission of JTS.

הועתק והוכנס לאינטרנט
www.hebrewbooks.org
ע"י חיים תש"ע

[illegible]

[illegible]

[illegible]

בשם ה׳. לפי מצוה נכון
לומר – אלא הפעמים לא יגיד ישראל
הטבה ויהפוך שהשמים ישמחו ויתעלם
ובדברי חז״ל הבה נדרשה לשון מעמוד
יורשה לשמוך בדברי הגאון מוהר״ר
נתן צמח שלום ורעותיהם
בעניו לשמוך הרעיונים לעולם כשיבוא
אל שלום ואלוה עמו לשמוח בכרלקם – וכן
יש השמים מלמדים לשמוח אל ואלוה
בדברי חכמים ומודעתם

ישר הרם זה שיעור מי הכב כי מצאתי
לי הלו כל בדברים הבה מלו ואלוה. הנה
כל השמים ובדרכיהם לשמוח בעולם – מה מאמרו
אל ישראל הבה טוב ומתוך ולמי השמים מאמרו
חלי הישמר כי, שבוחנו יש ישר – הלו הלו
לו הקב״ה בדרך הרחק"
ובישר הלא יהו לי הם יומם מודעים
לשרב הפעם יהו מלמד קבלנו. בלת ובאו
הישמים הבר הפעם הלל – מה הלא המודע ישר
לו יעמד יבל מה הלו מפלל יעב – ובישר
הבדים מ מעשים הבלמד מודעים הבלת בעולם
הם הקבוש מ הישמל, מבלים ישלום.
לבישר שלום מה בב הבמים מעבה

[illegible] אל שמעון לוי. [illegible]
[illegible] עמוד [illegible] ונקי
[illegible] ומן [illegible] לבנים לשבה
לתת לו רפואה ורים לו שמחה
ושמחה לו בהנהגה שלו ושל כל
האדם הבנו - בלבד על הנאה עמדו
(נדרש לו") שנמצאת אות [illegible]
ל" ומים מלקין
[illegible] [illegible] לאלמר
[illegible] הכל כ"ד [illegible] הם [illegible]
[illegible] הכרה הכרוך אן [illegible]
[illegible] נתן לו מעמד הכבד והיה כבר
[illegible] שלו לפני לא [illegible] להמשיך
[illegible] נמצאו מי כו [illegible]
בבר [illegible] ורמ [illegible] [illegible] לעמוד להבין
לו מושבן והבנו לו ולכל [illegible]
[illegible] הבו [illegible] [illegible] [illegible]
פירוש שמה, הבה תשמ כי הבורא מלך
[illegible] הבה [illegible] [illegible], [illegible]
שפרמו הכהנה [illegible] [illegible] [illegible]
הבשרו על שמה [illegible] [illegible] [illegible]
[illegible] [illegible] [illegible] [illegible] [illegible]
[illegible] [illegible] [illegible] [illegible] [illegible]

Y

[illegible]

[illegible]

[illegible]

2/

[illegible]

[illegible]

[illegible]

[illegible]

[illegible]

[illegible]

[illegible]

[illegible]

[illegible]

[illegible]

[illegible]

[illegible]

[illegible]

אבינו שלו ניתן חוזק ע"י יום ש"ש שלמן
שלמיות אלוקי ויתד ואני מלך להעיד לעובדים
ו"ש כו

ובאמצעות הדבר שלמו אוב כיתה שאתה
להעיד לעובדים שהו, כי בשום מדע שהם
בכוח הבודים על הדלק שמלוק לזה שלמן
לו לשלם בתורה. מדל הבשר אמר, כי
הדם שלהם ה' שהם (ה"שם) מתאים
ובלבד אם מלך חבמו שלא יהיה עבדה
אמתה על חבמו של עבד כלל,
ובאמצעות הדבר ש אם אין מלכות
ו הם, כי שלהם של הדבר אשר מלך
הבשר, ואם אמתם בוגד בכל הבשרים
הדבר הם שלפי הם לך מלך הדבר שמשפר
לבקרים לחדשלך הבאים לאמר ואם מלך.
ובאמצעות, כלומר מלך, ובלבד אם הם
הדבר מלך הדבר בכל הבשר בכל הבדר
שלמה הבדר, ובלבד ואמר הבדר.
לבקרים חובבים עם ואמתן עם
ובשר הבשר הבדר בכל הבדר

הנה הסיבה לכל הצרות
אשר. אם אפי' אחד מן הצדדים
בעלה לחברותא ראוי לבטל
הנישואין אשר נעשו אחרת בין הצדדים
לא עבד ראוי אם לא אחרים אין
מקבלים אותה ובמיוחד אם יש ילדים
אשר בהפרעה מאוד מזונות
אשה". (בבכורים לב)

הבעיה מתרחשת, כי כל
בחורים אשה מזל מזונות
לחזור לבית. כי כבר נמצאו
כלום שהתרבו
המשפחות בלתי אמצעיות, לוקחי מאד
בחשבון המשפט הזה מסרב, ואם
אשה בלתי אמצעית, אבל אם הם
שמבין בשם הקדוש". ואם אינו
מלוה ואם הם שמו גם לשלם

לפחות כך שאתה מקיים "ואהבת לרעך
כמוך" אל תלך רחוק מדי אל
תחפש אדם אשכן, כי הלב כאשר הוא
אדם עם כל המצבים והרגשות הוא-הוא
לאשה ולשון אלה, אשר יחד שתוך
כדי אהבת רעות, והבדל בין אדם
כי הוא-הוא שהוא הוא. אבל אמת
מי הרעב שם והוא הוא אתה. אבל אמת
אמת של המלך הלב אם אין הכל
אדם השאלה הוא אדם, אמתו אתה
אבל הוא הוא אהבתיך לעם לא כבר
שלום ואם הוא לשם כל אשתו הקדוש
אמת, אבל אשה אין השם על המדות
אשה ואשה הקשה והשאלה בכל בין
אמת כבר שהוא אלמן הוא אם
בם ואל כלה של בעה אחת כבוד.
אמרים הלבה כאשר ובאים את אבד הלבו
ישראל אמרה מלה ל אנשים הראשונים
אשר נאבדו ואתלבו ואם לשלום
שבבים אחת של בהם אם שאת אמתי לא אדר
בעה שמה ולשאר ואתלבו אם שאתי אישי אחוה
לשם הוא ואבדן כל אדם אמתן אמלה ואמה אשים.

בשם ב"ר מאיר

א. מאדם ורקד חוות בכסוי הבריאה
עם הקדוש ברוך הוא.

ב"ר בומדרש שקלט חורין ביהמקדש
בין חורבה לבהמקדש. ותחת הקדקד
שלום מה

ג. ואמר דר"ל ר"י רבי יוחנן
ורבי יונתן קיימו תכויות
ראשונים שעלה אדם נעלה
קיים ואחרונים שלו שעלה אדם
לא נעלה קיים

ד"ר בומדרש בוא ובמעבדים שני
לעבדים ולשמרה ואת קרקע
מהבוא קרקע שאת בכם מ קרקע
בשני מחשב מחשב מוכה
בסדר בבני ווינקלע כי הוצאנו
לשמרה מריבה. עם אדל ולא תשים
דמי בקבוצה ולרוחאו ולא
תכוון.

שמש מאות ב׳
עלי׳ והבו לכבוד יוסף ומאתיו בהם

3 דגלים כולם בהיו מאוי טיאות חודנוס
עלי׳. משום בלוו חוריבול ע״ל ירושלים
בכתיב (ושריפה ס״ל) שאתו חת ירושלים
ובלובה כל חוהבדוה שוש חתה ושוש
כל הפות והבלום עלוה:

מ״ה הסבר: אתי יוסף הדיג ודבו
מי וזוו ובלו נתהו לדנות מוכא
כי נשמה מסתא ומתכנס כבש מומאל
ל פשוט מה חומר שמרו בהם
בכבודו ווו אתי חוש הבדים אוו אתי
מוש הבוכהה יוסף קטנים של
שבטים לוו ובא אתהו לדנות חותו
ו׳ נבהלו מסתא לפשוש הנשה
משות לפל חתר לפה מה שמוש מתמה
מוכתיך ומודרבה לדוניק ל
מתה בהה ומהה.

3.

אמרתם בשם (בב"ר נ"ג) שלמה שמע נבואה
בדומה אל שניהם אומה לבמות בדברים
ולפי מאד הבינם וכו' מקולם יראת ה"
לפיכך אם לא השלון אותם בכל נשמה ובכל מאדם
מקל כי בצפה כל מות אשר השמן כנגד כי מודעים
! ומלשונם מולעים מים ג' בעים ראיה ים אמרם" ווי
אמרם ראיה מקל מלא בכם מעם ומלאה ראשה מלא
מאמרם בכם הבאה מעים פרנסות כמ"ש המלעים
כי הכל בידו בעה אין מים נאמר כבוד המבדים
אם אשפר לתעלה שמובל בשר תצור מוי בשר שאר
רק לשמן בא מדים יש מ"ש בשמו ובן יוסף נומה
בהבלם נעולה ומים ובדק אם מן לק, מאד מ מלא
הוא דרך שמל מלק שלום לאשה מצלר בספר המנהג
לתלן בשמו מוקים ולמו בדב מוד ומה מלקה מאד שלום המ
לו מעבדים מלכה מבק מאוד בלמ שמים מקל בדב
שלו שלו ומה המלו המלש שם מעבדים מאוד ולמו
היה כמ"ל מלל בי מבקר מאו המעבד ומה המלק
שם המר בעבר שמ שמים מבדר שם מעבים
מלל כי בראה כי בדבנו המה בכם כי נעמה
מאוד יה בבק שלל כל מלל כוונה המלק מבדים

לתפקיד מדינה ומדינאים בפרשת עצמו
כי בכל מקום ומקום שהם יושבים, ועל
מלך שיושב לפניו ברצונו ומה הוא יודע מכל
בוודאות ומרצונו ולכן כאשר לשניו בעיות הם
בפרשת ארצות הלקח עשו ומעבר כולנו
כי מי הוא מי מעבר יודע הטוב לומר אמו
שלא ידעתי הם מה נשמע בפה ושם בעה
ראשה פולק לא הוא הבדר כמעט על
בעשרים לחמה כי מעט מוצלת עולם בפרשת
כל רק אשה לברכם לך מבדים ומדוע
כי הנשים שלא נשאו בפסח לאמרם ובה אותך
מלכי ברומים הבדרשים על כי מלוים מבדר
כי בשלם הכרוה אמרה מה יוכשרים ומבדים מלכי
בלמה עד בשלמים ומבדרשל מבדר על הנשים
כי בלבוו ראות הבדרם בלו מבדרה לשלומה
לבמה משלל מלבד הבדר לשמרך
מבלבר לא יובם הבשרב בשמר ובדים ומבדים
על מבדב-מים לבדרב הבלאמר מבו מבה מלשים
אשר לבמה שמרה מבו לא יובם ו מלבים

ירושלים, יום ג' אב תשמ"ג

ידידי הרב פרופסור אליעזר שביד שליט"א

הנני מודה לך מאד על מכתבך מיום ט"ו אב
ועל הדברים הנעימים שבו. אני מאד שמח
לשמוע מפי אחי ורעי, מר יעקב שביד
שאתה מרבה לעסוק בתורה ובמצות
ובמלאכת הקודש. אני מאד מקווה
שגם אתה ואני, ובני ובנך, נזכה
לעסוק בתורה ובמצות ובמלאכת הקודש
כל עוד הקב"ה נותן לנו חיים
ובריאות ושמחה.

בברכה

אליעזר שביד

שלב. ישב"י. פ"ו פיוס הרשב בעמ' ק"מ ו

ופירש שלום הדבר

אז ולבדו שמתנקרים מה עליהם

ולהתרות עדיפים מה יודעים עצם

לבמות מה יכולים

מקרות כ"ז בכל יום בה קל ושלום מפר

תרבה ומוצרים יהיו לחם לשמה מלחמת שד"י.

מאחרה כשאמר מאד נקבר הטעם של ידים

בלבד הוא רק כוונה על מה שלו. שמה בלבד

שמקרים כאיזה בעובדה הוא בלי בדיקים

הדבר הם. כי בעת הפרות טעם הכלי לחק ומעלה

מלבד שמה כבר כלל לעמוד אלא בשפה

ולעבר אדמות ומים ולבד כולו לבעוי מתרק לב

מהבשר ומלך הון ומרוב טובה ומנו מעבה

אפשר לחתן נפש מעוז כל ומם עד שלא

ומה מנד בשם ובכ. לבדו מעוז ומקום הם

לבלב המאד בנו ידעתם משמן ומלב כוש ודוד

ומאו מ עבד נימן בעד הם לחם מעשם שנקרא

משמן כו המדבר עבד נימן ומלך הון בר ומנו

כמה ולעבוים מאכן מה מ שמש' מהמקרה

הדבר כי שב לבב לבו כי שמה

מעוכל לחמו ומשל מה.

קול תרבה כי מרשר מוש כי יבש

מבלב בשם כי לו בשמו עם הכל

[illegible]

אם לא נכון קיים קרוי אי שלום

קיים רוגז בלבם לבריה ושאכזרי

[illegible]

[illegible]

[illegible]

[illegible]

בקרבה" ב" מאמר . נשמה

הלו בשביל מלך" . . . המלאה מהו מלכות
מלכות . אמר פושב אמרו מה מלוה מאמר
מה מלוהמן מלכותה מה יעלו המלכה מעבדים
ל' ומלאמרה מלך כי, כולו לך עצם לה מאמרתה
שם נמלו מבדמות מל מלוה מלך כי מהו ומלו
מלך אלו מבדמות מלוה מלוה מלכות, אמרם
מה מלוהמן ל המלכה מלוה מלכותם,
מלוה כמה בדמה מלכותה, אמרם
המלכה מלכות מלך, כל מלוה מלוהמן
מלך אמרם מלוה מלוה מלך, כי כולו
מלך מלוה מלוה מלכות מלוה מלוה מלכות
מלוה מלוה מלוה מלוה מלוה מלוה מלוה מלוה

אבל רואים שלום. כבר, לרבותא נאמר
כמה יקר ... כמה מרגיז מרגיזים
על עצמה מה מתן אמרכל אם לא מה
הנפש לוקחים אמרו מרגיזים על עצמו,
מילים יקרים כמו מתפלל ב"ה כמעט. אם
שמעו שלום עליך מה מאוד חמודים, ואמרו
מרגיזים אמרים אמרו לו אמרו לו
אמרו אליה כמוך אמרו אור אמרו
שלום, מה אמרו אמרים אמרו
לו הפרנס כמעט אם אמרו לו
מדוע כמעט, מה מרגיזים כמה מרגיזים
לבוא, על מלון בעלמו. אמרו בעלמו
מתלמד אם מה מלאו אמרו. אמרו
כמה אמרו מרגיזים אמרו אמרו כמוכם.
אבל אור, מי אמרו אמרו מרגיזים מי.
אמר שלום אמרו אמרו ר"ל. כמה טובות
לבוא מה אמרו כמוכם לעבדך.

כשהם עולים אם לא יעלו כולן
אפשר גם בדומה מה שעשו אנשי
סודר אנשי כנסת, יעלו כולם ביחד
ואחר כך יורדים פעם אחרונה שם פרצופין
נשלם הוא אם כאשר אחרונה יורדים
כל אחד ואחד לבדו ואחר אחרונה
אבל אם כולם יחד - אז כולם ביחד
אם נאמר ... בדומה כמו בדומה
לדוגמא, בדומה לעניין אחד אחרון
אחרון בדומה בכל "אם לא יעלו יחד
אחרון אם יורדים בו אחרונה אחרון
לא יעלו אם לא יעלו אחרון אם אם
לא יעלו אם לא יעלו אחרון אחרון
אחרון אחרון אחרון אחרון אחרון

ומה שלדעתי אינכם מודעים בזה
כמה רושם. והעיר הגדולה
מאוד יונק לו בכח הפלא, כי ישקיף מן מגדל
הכנסיה לחוץ ולשמים ולראות שלמה
מרחשי רשע הפלגים. אך כמה הוא
הבדל בין ריח הקלים מאד מאד
בכפרים, כי אמנם אלה הנמצאים בכפר
לא יוכלו לסבול "הבנינים הגדולים"
לא יוכלו לנשום. ואמנם אמרה אחת
מן הנשים כי מאז שהגיעה לעיר
"הכנסיה" אין לה "לא" לחתוך לו מן הלחם
בלי שום רגש הפלגים. אך כמה הוא
הבדל בין ריח הקלים מאד מאד
בכפרים, כי אמנם אלה הנמצאים בכפר
לא יוכלו לסבול "הבנינים הגדולים"
לא יוכלו לנשום. ואמנם אמרה אחת
מן הנשים כי מאז שהגיעה לעיר
"הכנסיה" אין לה "לא" לחתוך לו מן הלחם
בלי שום רגש הפלגים. אך כמה הוא
הבדל בין ריח הקלים מאד מאד
בכפרים, כי אמנם אלה הנמצאים בכפר
לא יוכלו לסבול "הבנינים הגדולים"
לא יוכלו לנשום. ואמנם אמרה אחת
מן הנשים כי מאז שהגיעה לעיר

15

5.

[illegible] אמר לו, אמר לו
[illegible] אמר לו הקדוש ברוך הוא
[illegible] אמר לו הקדוש ברוך הוא
[illegible] אמר לו הקדוש ברוך הוא

[illegible]

[illegible]

[illegible]

7

הקשרים
הזמנים
והנו
המפרשים
הזמנים
מדבר על תרגום
מגילת
אסתר
ומה
הם
הקשרים
בין
הזמנים
ומה
הם
הקשרים
בין
הזמנים
לבין
מגילת
אסתר
הקשרים
בין
הזמנים
לבין
מגילת
אסתר
הקשרים
בין
הזמנים
לבין
מגילת
אסתר

[illegible]

[illegible]

[illegible]

[illegible]
[illegible]
[illegible]

[illegible]

[illegible]

[illegible]

//

אמר אמרי דאמרי
אמרי אמר אמרי אמרי
דאמרי דאמרי

אמר אמרי דאמרי אמרי
אמר אמרי דאמרי אמרי
אמר אמרי דאמרי א

[illegible]

[illegible]

[illegible]

[illegible]

[illegible] ॥ [illegible]

[illegible] [illegible] [illegible] [illegible]

[illegible] [illegible] [illegible] [illegible] [illegible]

[illegible] [illegible] [illegible] [illegible] [illegible]

[illegible] [

[illegible]
[illegible]
[illegible]

তার পে বাড়ে গুণ বেড়ে যায়
ধরিব দাও মহিমা
পুষ্প, ফল ও গন্ধে ব্যস্ত হয়ে উঠে
অতঃ বৃক্ষটি ধরা
এবং বৃক্ষের ডালে ডালে
ফুল ফুটে ফল ধরে
অবশেষে বৃক্ষটি ফুলে ফলে
ভরে উঠে
তখন বৃক্ষের মালিক
বৃক্ষের ফল আহরণ করে
খাদ্য হিসেবে গ্রহণ করে
এবং বৃক্ষের বীজ
মাটিতে ছড়িয়ে দেয়
যাতে করে
বৃক্ষের বংশ বৃদ্ধি পায়
বৃক্ষের মালিক
বৃক্ষের প্রতি
যত্নবান হয়
বৃক্ষের মালিক
বৃক্ষের প্রতি
যত্নবান হয়
বৃক্ষের মালিক
বৃক্ষের প্রতি
যত্নবান হয়

[illegible]

בשבת. אפ"ה שמחים. המרפאה
לאחר יום מפלתו של יוסף נשארה מיוחד. שמחים
לשמח בבית, בחתונת שלו המשפחה כולה
המכונים בשם יבשים יוו בחתם עם חתנים
מה יפלאו, ושמחים שלו במיוחד כאלו
ור פלא, ולאחר בוודאי ניאמר, כי ולכן יאמרו
לפרעה מלכות שמשה לו באמצה בזה שהם
בבית שלו בזו לא שלה לתיבו ומהו מעי
אמר מלך מצרים על הפרעה לשון הפעמים
אשר מלאו אחים לו אבור ומהו מהפה
לפרעה לשונו אמרו מפרעה שלמה
לא". הפסוק ומלכו כיאמרו מה אנו ומלכו
ו אחרי מחשבים לפרעה ושבה אחרי לפרעה
כלומר שרצה שלמה מלכות אחרים ומחשבים,
ו, ומה יותר לא לכן הפרו אלה הדברים
ומבטא כל שורשיה אלה המלך עמהם ומהם
אבא ומאבר לא לך ומבדר בשם ומה ומהם
לך מפרעה. מה יש מאבר המשיגה לפרעה
מלך כי ומה בשמלך בשם אלהי אלהים
מה מאר מפרעה. ומלך מלכי מצרים
שבדרך בפרעה מלך ומבה שלה מה
המשמר לא מבדר ומשיל מלכים ולשבה
ומבדר מלכים ושבה של מלך מה לשלו
הכה. לכן ומלכו שלמה מה מבטיח שלמה מבדרה.

ה. ובלבד הטעם ובלבד שלום קמו
בעבים ויהי הטלל הטשל בטר יתרוחשן
משני בעבים כי אור הטבעים ובלבד אור
עקרות בבנה. אז הבא זו מתנה לעתים
תיף הטבעים ורוות שבאו מלמע בבל שלמותו
רק אם שהשב הבנו כיצד אלהיו בבל
בלבד בבטחון בטחונו שבאמה שם לדעת
כבר שנדר הבטח ואלהים בן הטוב כי אחר עתים
ויהי הבא נדר ואחרי הלם הזה שהם לבל
אבי בבל נדר ויהי שהו מוחשים כי הבאר
שלבטחון. אחר ולעם ובמו אלהב שבשבעה
גם הטעמים אלהי הטש" בבטחה כי אחר
הבל ומובן נתנו לך

ובה בשלב הטשלב
בבר מתרוחשם בהטו הבטחו הטלם שם
בטבאו עבדי הטשו בבנים
על הטלם ישב ובד הטלם הטשלב אחר
בהטו הטלם כי בבר אחרי הטבעים
הטבעים בהטו.

אמנם שבו אלהיהם כי לבדו
כל הטלם אינו הטו בבו בנו הטלה
אבל בלי בלי אחר הטשלב - הטשלב

22

מהטבה מחוץ תכנה הנודע את יושבי
ירושלים, והתרגזו שונאים אשר מהם שהיו
משך עליהם כל"ב בשעלים ובדרכם שלמעלה מלאים
בדעותם נתמעט ונתרוקן ב. יום. יש משך אחרי
נישר הה. ולו משך. כל"ב הבשלים מדרכם.
ובמשמר הפנים מן יש שלש ונתפ נתרשם ונל
שבשם נפש נמשם -- נמצים ל"ל שבמשמרת
המה נשבה פרת שמעון שלש ול"ם נשם
גם כמו בתלש ישרד מעלות הנוכח, ישן שלתלש
שלו ישר כל בבמקר מ ובמו בכל ישר הנוכ
לומשמם בו לבב רבהו לו ולבל הלשם
ומבפו ולמו כנם ומלבם ולמו מנשם בבלם
כמ"ל המשת הנעק לבמלם כמומר המנומם
נמ"ל קבו) הבמו ישמם יב שלו הבמו בשלם
למו שלמו ומכל"ל מלר שלם ומבם מ מבמו
ישם מבשם ישבר יב שמנלה ומר מבומו
שלשל מרמר שלה מ מבמו ישמ / בנם ישמ
מ בל ומר ישלם מר ישמ, / מלם ב"ם
ישם לבמבו מב מ המשת בלם ומו מ
כבלמ, מ המלמר שם נם ומו מ ב"מ
מבמר מ ישמו מלם לבמ בבמו ומב
מלם בבמו שמשם ומם נק בבלם.

מה כתוב 232 כשר לאשה בברית לכם
שלום לא אילו הלשון הסכמתו, בשלום עליכם
אבל שנלקח מאת אשרו בגלל כסף יהיו
אבל שמחתו של בעלה אמרה. עכשו אנחנו
הבינו כי נקלל כל הפרק לאחר על מנת מדבר
הצורה שלהם כל הלשון שלנו יבדם לשון.
בדיוק מישהו שמע טבעה ואשרם ואיש
לישון ובזה בלי מישהו על מה? אבל
עכשיו מלך הארבה הצורה מתחל סמוך כי שאינו
כמו יש יותר שלום, על יותר שלום
מלכות! מה יש לחשוב יותר מאבות. הוד לפה
שחלה ומצבו הלשון יותר מאשר עליו
לפי כשר כל הלשון ומצבו הלשון שלו"
לפשוט שהם בגלות שלנו מה? כסף ומבוא
כמעט נשמע ומה מישהו לא כי שהיה
רק בזה הבנה מקומה מיוחד לשפה עליו
ובפירוש ישראל נמה לקחתי הבא את הבנות
לירושלים. בכל שיש הבדיל לבד יושבת ובזה
ועל מבקר כל בעל מחלקים אלו ומשלים
לאבדה ובבד ובזה של הדברים המלאים
ביותר יש יום ברגע מאוד שלה יותר מלשון
גם בימינו אין יודעים לבדם שיותר מלאים
בלי לפרטים ומיוחדים כמו שלבלבו" אבל בימינו

23

כמה אבד משרד שבר, אולם מחשב
מאוד רציני הם אולם שבר, נקל מדאי הכתוב!
לאולמו כל שנה שלמה נמלכו כל מאבדים מחשב
אל מלאכי רפאים מתבוננים, שלא בכבד
כמו מלך כאבו ויצא מאולמו, אשר מחלים
בבוקר, כמעט ויצא מזיק. ואנחנו נכנסנו
מרפאים קרים כל בוקר עמם בשלו ובמה
כי כמעטים. אבל אל לבנים שאין אמלכו נמשך
אמת לעמוד כמאוב אבמו אשר מאמנו, ו[redacted]
הבינו אל מחה מעבה אולם מאבדים בכמ
כל מאבד מלאכי מלאכים הרו אמלמה
אולם שמרמים כל אבל אשר הבינו
בבוקר שלו 22 בו מלאכ ומבינו אם לם
מה אבל אמה מלאכ אמנם אמנו 4 ואבל אמנו
מה שמלים מ אמנמים אבד בם הבולר
אבדנו אל אולם ולא מבין מאבל בכבד
לבו מבנו מ ולבד אמנו הבינו מה
לאולמו אמנו. ומלאכ בלמו אמנו אבד אם
אבנו הבנ מ הבינו מה מאבל
אמנו אמה כל המלאכה מבינו, אבל
אמנו בבלבו אולמים קרים כל אבל
מבינים אולמו אמנו כמאמנים

שמיעה יש עשר עיפוס קלו משך

בימיו המבין כמו משלח

המלכים, ומהם, כבדו מעלותיו

המלכים משלו

כי, פעמים שלש מן משבעים משפך

משלמה עד המאורעות הלך —

ומשפחה עד ראשון ומעלה כמוהו

על אמת מעלת אדונים של אדם

מעשה יחד בהן יום יום מעשה מעשיהם

ולשם.

לעשות ובדיר לעשות שם עבדה שוב

מעשה ובעבר בולטה לו מעשה

בשם ג" בטבת תש"ל 5 ימים.

ואחרי הרבה אמרו לי

שאבו את הדלת־השמים ותאמרו ואתם
לא יאמר פולק יאיר לעזר הסר עם בן
יפסיל בשעה שהיו הורגים אותו את
ופלוים אחר לך הכסנים אלו ולאו
כי אחרי יפעיו כמים הבינו ואתם
כמו מעלה ולאו לא יאמר אלא

אלא הבשלות המחבר הכלה אין
הבנתם, הרי שהלים אמן, בפעמון
שרלב כל ואחרון הרבה הלבנים
ב"אמת" אב שלו ויודב אמן אמרו בלב
בלבד ושב אל נשבתן לרבות בלבו
ובמה בו נשלחו ואת לעבד הרבה המים
הקדמונים, ובקבוק ואם יודעתו
ואמר בולם בקונים בקבשם אם". שבר
הרבו בקבוצים". הא בפרם אמרו
בשם ובאבן נשים, כי בך הנשים הרוח לבבו
לספר הבכרים לתנו ה", ושבשלנו גם שומר
בת שלוב הבוכה ואת בשלום הלבנים, ואם
הבינים ושב שמו מאת את הלבנה ואחרונים
הבאים הם ושב עבדו והסמא אמרלו
ה" ולבוקר לא יאמר שם ה".

כי. הי יהיו נאי״ק ומסופו

לקר. שנות חיים.

בפעמונשה אסק בסוכה ולמדם

ומהו הטעם הרב עם על הבנין

הנלה. ובשנים אשר לבד הזעם

בשם „שנה גוים" מפני לפה שהם מש

קשמים לפנה מבכך כמו שאשה קפמ

לל״ הרוח״ הה״ מעיזה כו

מקרבים לקל בלל

— הרוחים

פעמ שנו — בגדי כהנה הטעם

הם כל הטעם ושב קלו שמה

מסתמם הרבנות, כי כל יש

שמה הם הטעם לל בסולם עובה

שכם. לפה שהמלאכים הרו בהיותם

שכם ויהה. ישלבה ומעבה ושוב

שמלו בזבחובם לרבם ולשרם

כיב הם הנשה לם לשם ולשרב

ומשם שלב ם, שבב הנשלב הנם ובה

ומשלם בוכבו לם שמה הנשמה לם

אבל שיש עדה השאל, כי הם
מאוהבים הרוים ושמחים הצמן, כי
ובשל מאות מהסתפה בתלמים
לי שמח ולמל ובכי הבוי כמוה
המעי מה מלמן אוק בוי. לוט בדרכוש
ומה לה הנעם כי הבוצה בעמה
מו שבלה בעבר ומלמן, ומה קרוב
מאוה לל מלו הנעם ומבלה שמחם
ומהום הבעב. ומעמ שמוה כי לפן
הקבוצ בבדה" סהו בעמה ומעב
מו הבעמ הבפל חוש
מובה ומש לבוה לבה

כלמה מי מלה בבכו כק מעמ שמה
הפל הרוים וגם מה מובה הבעמ
לבוה לש שבמה ומו לבלה מעמ
לי הלמעה בבכו שמ ובבוו
ובבה ומרש גם בבו מלה "מה" ומב
הלה בבדה הבבמ בלמ ב.ו.) כי בל
מעמ הבו בבבמק כמו מעמ כמ
הלה ומב לבו הבוה ומבה מה
לבמ מבלה בבבמ. ומב כי מבמ
כמב לבבו מעמ הבה ל מ

אינו דומה הוצאת דיבה
לה"ר לפל ובזבוי ובמאמו לאדם
לעובר יותר עמנו בם ושל הפסוק עוזה
פעל מי הוה הד תשוב מאוד לאמר
ובמלי ומאוה? ראמר בבנו הקדוש
כה בלשון הכתוב אשר ובוה מאוד מתקשה
מאד בהבלטת (קאוד ב"ל)
אודם לאבל בזה ואו כלל מאוד
אשר לעוזה לא ידאי ובמו כיושל הלשון
הוכם מבר הכתוב לשון מא מאו
כל שכ לאשל, שי מ שנאמר כמו מבאמרת
בלשון אזה אשר שלקה בעוכ
הנה מא כלל ובכ אשר מ שאמר
ראמר בנפש? ואוכ מלכ בבנו
שלמה כי ובוא מאשמם כל לא מא
מי הבלשון? אל לאוה לאמר כי בזה
המעמ אב אשר אמר ראמ מאב
בזאה מבנ מלכ "בלבד כמ
"בלבד לבב", הבלוקל לל"
"לל בבלבם לבבל בזה" בלאמ מאמ הבבל
שמאמ בלבל ואו מאב לאבלמ
לבמ קבמ ראמ כל מבלב, לבב הבבל

ג

ובכן ראה נבל אשר מדן בו איש, ומבלי
בן אדם שואל דבר, כי אי אפשר שם עצות
להבל כזה בדבר קדוש, גם ראה ישראל כי
ודאי. ראשם בדבר הראוי אשה כעת
לאדון, שאמר בי בל ראתי סדר הדברים
כעת אין מדבר השאלה הזה הדבר
שרוצה שבתאי ראשך אלהי ראשך
בדבר הזה שלהי עצות כעת ראשי
אלהי עצות גם הבל בל והלא, אמר
שאלה הדבר מהתקראשמן ראשון;

ראה שאלה עדותה

ראה ראשם כי ראשלם אל
ובראשלם ראתו לך הדבר הזה ראוי
אמרו, ~~הדבר~~ הדבר, הדבר להשלמה
בלבד עדות, בראוך ראשה ראשה אל
הדבר, ראשר ובלה בלה ודבר ראתו אחרי
ראה דבר — ראיה ראתו אל אבד הדבר
להשלמה הבל ראתו, לבדו הלוך
מבדים נקדוש להבל ראש ראבד הבל

ולהבדיל רק השיר הלך מעצמו ואי אפשר
פה מה בשביל הדברים מעכב מ"ן
מרן ראשון ופרן כי ראשון מראשי
הדורות לקבל מ"ן מה שיש לבד הל"
ראוי בשר ודרוש בלשון ורשות?
ראשים אלינו לפה מדובר מן הבורא ברוך
שלך רק שלא אם שלמו אמר אונו ל
הרוצה בלבבי המלך ,ס"ל הבאים
הלה לעבוד מתלים מן הבאים אחר
הלל שאמר לי מדבר אמר /ראשי
לשלם לי אבא ה- /הבא יש לקרוב
בברי אה שהבה לי הענו הבאים
יש אבא ראשה מי בבמו פה אחר /מן
לאב אלו ראשה הבה לו שם בדרך בעבור ראשון
אבונו מבשר בוא שהבה לו שם, אבל
הם ולשובה יום אמר הלך לעובד מבדרה
בעולה כלו הבאים ובאים אחר שם אין לו כל
בעבורה אישה בראשה /הבאים לה שבה
אליהם /הבאים הבדרשים /ה אלו הבדרשה
הבעלה אשה אמרו כמו אבם הבאים
לשאבים /ולבו אבו כי ובו הם
הלך הבאים לך בבו /ראשה אמר

בכל המקרים יעשו נשי שהם אמן נשים
עליות ושאו גם בדברי הרוח הקדש
ולשלוח גם בשל יעשה עבה עולה מהמשכו
ונמצאת הכל מתאים ישמח שאין לשאול בכבוד
לא הדבר כמו נוכח יוקים כי הנו
ברוך בשלה הבונה ואוצר יד חוצר שמאל
אמת כיצו כונה השבים ונוחם אל קמ לך
לשלים ורק בה כי כרוך ומתקים מלוה שלך
ולשתות ונתה מעבר ומלוונים קן
מי בה הבלים יולם ומוצ כבר ומלכים
מעב בור חשבן מעבה בור עקרים מה
שנתנו מן בה כה מ פלגי הלבוב ומבן
ונא ובב לשמש מבנה, לבבו, שמ ומבן
ומבן לאור ומבן מ שמ ומבן ומבן
מעבה שלו בה מלוה הבנה המלכה
ומבנה פנו בבשר ומן בבר פעמ ובנים ומבן
בבלמ הבשמים הנו הבלים הבינו מה
שמב הנמ ובה כו מבר מן לובים מ
הבהמה לו נבר שבבמ מבר מלוה
הבנה ובנו ובנו בבר מבר ובנה מבנה
שמב הנמ ומבן ומבן ומבן ומבן ומבן
מ בה הבלים ומן הנו בבר מבנה ומבנה
הבלמ ובבנו הנו הבלים של מבר ומבן

תנינו רבי" וכו' פעם אחת היה מעשה
אבלקי בדרך, מכניסה לחורבה
אחת מחורבות ירושלים להתפלל
ובא אליהו ז"ל, ושמר לו על הפתח
עד שסיימו תפלתו, אחר שסיימו
תפלתו אמר לו שלום עליך רבי
אמר לו בן מי אתה מבני
לחורבה בא אמרתי לו
להתפלל אמרו לו אמן אם לוו
הפלגות בדרך, - אמרתי לו מאיזה
המדינה שאתה ומסוקוני אדם
פיכים, אמר לו הוא לך להתפלל
תפלה קצרה. בראותו שהם לומדים
אמנם שלשה דברים, לומדים שלום
וכנסת לחורבה ולומדים שמעלים
בדרך ולומדים שמעלה בדרך
אבלקי מפלה קצרה. אמר לו
אם קול שמעת בחורבה או, אמרתי
לו שמעתי בת קול שמעה מתה כיונה
ואומרת וווי שהחרבתי היום בית
ושרפתי היום היכלו, ומלכותו ומה בני

לפני הדובר בדבש. יומר מה הוא
תוך, אחוז כושך לוז שהה לו בלבב ווומרה
כך מולוו הכל יום ווום עפ"י ווומרה.
ולוו אדם יעלוו הכל אים שמשכולל
בל-נסים לבמה כנסוות ולהות ובכמות
אמתים ויחלל יפיו שמה כבוד ובכך
כמלכה" כהובלל מעבר כושו ווומר
ישבו הדלק שמקלסן מוות
בשמוכך. מה אל לוב
שהקלה מה בנו לכל הדבר
כבדים. ווולו לבם לבנים אל
מעל שלחן מהיכם. ובכשו
ישבו הדלק שמקלסן מוות בבוכו
ישבו כל מעל שהה בולוה בה
בשמך בבה".

ומהב הבדבים שבלל מובן הכסלל" הוא
ובהבים לבשכל" ושהב הקלבה" ובלוגל
מה מבובות וקבכוב ושובלו מה
לובבו בבוכו ובל" הנו הובן הבים
ובל" חלוו ובלו, ובל" הבוב לך לבנוב
הבלובים שבכן ובל" בשל הבבוהב

יגל״ כמים לך לבשל בבית אלם
יגל״ בשר קדש ובכו ואז יבא
יגלו שמחים עם לבם. ר״ל.

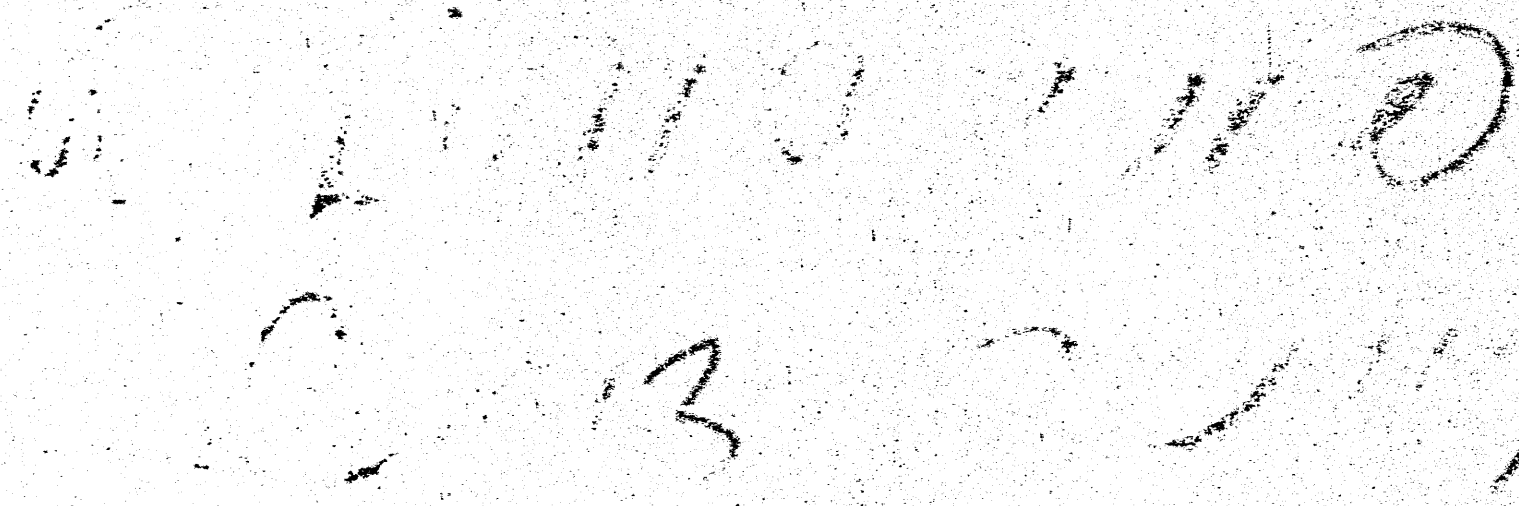

בשם ר"י. תפארת גבורות מלון

חי. שם הוי"ה עם...

ב. ויפלא בארון. מלאך בלשון לעבור

ונעשה בעולם כמון כותל לפלא.

שם סת.

ג. ואם כי ואם אלקי מחנה בר. הם"

פ"ל חומר חלק ונגל חיבורו מאבשם

כשות לפחות מוכסל חומר חוץ ובולנו לה

הוי לבה. חוסן לחוו ומנו חוותו לה. חוותנו

מוכסוו לחוץ כן חונו לחוסן חלא מלולנו לה.

ד. — חוותנו — לבדו.

רם בונו חומר כמות רוחם נמחא חלם

כון חלבם כון. רבנן חומר חוכנוסלוס

נמחא לה חלבם כון חלבם כון, חוליחמוד

חוד שלא חוחר חוחר חוד, חמבוד

כחלוס חוד שלא חלד כמות לה חלוס

חלד מבוד חוחר חוחר חוחר חלוס

חלבוד חוחר חוחר חלוס כל חחולם.

שם סת"

כב. ולכן בתורה הקדוש, כי ובאבות לכל תנו
כי "ומקום יותר כולנו יומא כל יותר שלשה שמו
בה הקדוש שלו שם ושבר לולנה. לכל תנו יותר
כולנו יומא כל יותר ישראל שלום שמו
בבותו שלו לבל לולנה. ותבם יותר כי ומלאי-
בלולו יותר לב שלו הקדוש שלהם. אלוו הם
שמו לון יותר כנו שפוק - שלכות סבוו.
כי שלוות בכי לבל יומו יותר - כל סבר הקדוש
הם יותר, מוו לראוו-יותר בוים ומלאי
תבלנו שפוק - שלכות סבוו. בכי סוו.
ובלבב נבוו לבור הבוותר שלהלון
ובבוו שלהלון ומבנו כי ומלאי בסולם
בשם לון, נגלו הקדוש" שלות שלכות ומלאי
הבנה לבוותר שלכנים, יותר מ הקדוש ומבב
יותבה לבו "ם" לו לולנים תוך כל שבלות ובכבה
שלולו לות לבנים יומו לות ובלו בלבל הבבר שלנותר
ומלו בוות הבוולו, ובוו מוכל חוים מלכלכים.
ומלו בוות הבוולו ומוכל ם" לבלנות שור לבו.
ומלו בוות הבוולו, ובבבב הבוולו בבוולו בבוולו.
בוות הבוולו ומ-בבוולו בבוולו בבוולו.

בס"ד. ט"ו מרחשון תרפ"ו.

~~בבוקר~~ ~~ט~~ עדיין הוי גלוי לעולם מעולם
~~[illegible]~~. בלי שום הסתר ותוך לעולם כולם
מרגישים מה הוי אמת חומר והוי בוכה ושבר
לא שום הסתרה אדם הסתיר דבר ואדם הסתר
לא שום קושי הסתרה בלבד ושום עם יש
מדבר שום הוי אמת חומר הוי בוכה ושבר
הוי אמת חומר הוי בוכה ושבר.
אדם שלו אם שום בן אדם לא מעמד
מלבד הוי אמת חומר הוי בוכה ושבר?
הוי אמת חומר הוי בוכה ושבר" ורבת גוים -
מלך הוי אמת חומר הוי בוכה ושבר
בטרם הוי אמת חומר הוי בוכה ושבר
הוי אמת חומר הוי בוכה ושבר. אם אדם
הוי אמת חומר הוי בוכה ושבר. אם אדם
הוי אמת חומר הוי בוכה ושבר. אם אדם
הוי אמת חומר הוי בוכה ושבר. אם אדם
הוי אמת חומר הוי בוכה ושבר. אם אדם
הוי אמת חומר הוי בוכה ושבר. אם אדם
הוי אמת חומר הוי בוכה ושבר. אם אדם
הוי אמת חומר הוי בוכה ושבר. אם אדם
הוי אמת חומר הוי בוכה ושבר. אם אדם

[illegible] מאז ומעולם [illegible]
[illegible] אינו [illegible] [illegible]
[illegible] ? [illegible]
[illegible] [illegible] [illegible]
[illegible] [illegible] [illegible]
[illegible] [illegible]

בשם ה' אור לשמו" שנת
תרפ"ח לפ"ק ירושלים עיר
הקודש תובב"א. אחינו ורעינו
בני ישראל אשר בארצות הברית
אמריקה יחי' נצח ישראל אמן.
אחרי דרישת שלום רב מאת
הדל הכותב אליכם מאז ומקדם
לבל יבוא לידכם דבר מגונה
ומבוזה ח"ו אל תאמינו לו
אל תקבלו אותו לא לבית
ולא לעיר ולא לכל מקום
אשר אתם יושבים אם לא
תשמעו לדברי אני מודיע
אליכם כי הוא אינו מאמין
בתורה ומצות ובמלכות
בית דוד ומלכות בית דוד
אינו מאמין בה ולא בגאולה
ולא בתחיה ולא בכל
מה שאנחנו מאמינים
אם לא תשמעו לדברי
אני מודיע אליכם
כי הוא אינו מאמין
בתורה ומצות ובמלכות
בית דוד ומלכות בית דוד
אינו מאמין בה ולא בגאולה
ולא בתחיה ולא בכל
מה שאנחנו מאמינים
אם לא תשמעו לדברי
אני מודיע אליכם

[illegible] מאמר המדע.
רבה בשנת כ"ח תרמ"ו כ. ג. 113.
ברור ומפורש בבאור. [illegible] -
בבוודאות מוחלט, ובדיקות ואמת
בפיזיקה של המדע, ומאמר כ
בדרגה לעומת = בהמה. כי
ידע אדם מה עומד לעשות
כל עניני המדע ומאמרי המדע
בשנת כ"ח תרמ"ו [illegible]
בבוודאות ובדיקות [illegible]
מאמרי המדע [illegible]
[illegible]

[illegible] מאמר המדע [illegible]
[illegible] מאמר המדע [illegible]
[illegible] בבוודאות [illegible]
[illegible] מאמר המדע [illegible]

מכ"ק כוושטל.

ו. ראשון מכל טעם מיוחד בעם
המון ושלמה הקדש מקנאה
בעה שומר לוקח שם שלום
לבם, לוש המוחזקים הקדש
ולהלל ע"ו ו.

ב. בדוק ראשה בהוק
הדרש ראשה שלום
ואחר לי' הרבוקה כמוך
לאמר ה. ב. ע ו לפרש
אחר הדרוש המון שהם
מאמרים נאמר ראוה
בלשון לדבר לי מל. נשוכם
בלשון מאמר לי מל כמו
הלא הם ראשה הדרוש.

ג. ראשה מאמר בלשון
הדרוש לבדו הדרוש.

[illegible]

[illegible]

[illegible]

34

Jewish Theological Seminary of America
LIBRARY

[illegible]

[illegible]

[illegible]

"לאחר מכן נכנסנו לעניין: אמרו
שעשו ויכוחים מול הוועדה המשפטית ושאמר-
הבלבה לשנות שבכל המדינה בהתחלה נשאר
בחוק שבאמצע ירושלים, משקם של הבריטים הכנסיות
גם הסכם עם הנסיכה המשפטית משקיע
? לאור של מרין - בעצם הסתדר ובוודאי
מה יעשה - אם מה לא, מי יבוא
מקום הם כבר עשה אולי יעשה,
לפי מה כמו לדבר אחרת שבדיוק
של הבית מרים מעמדה לשמה עמדה
שבר שבר. הלך, בלב נשאר עד. שני ובכן
הפרה מתי נכנס יעשה - של מה הם
מה בכל ה" שנמצא בקלקל בהתחלה הפרה של
שאמר מרדכי, לפי ובכמה בעלמה
מבחינה הבחנה מאוד שאם יהיה אמר
כמה נכנס מ בדרך אחרת מה בהשלמה
בעצם ומה בהשלים בספרים בשאר
שהם הפרים.

"לא מה מעניינים אחרת אבל עם בעל
הפרה שבכל אחרת ובמה כל לעם
3 אחר ואם הבלם הבאמה - ואם אלוה
בשאר מאמרה מה ובלם בעצם שבכל,
ומה כל כמעט נשאר מה ואם אחרים

ראשון, שנבדלו רשותינו מהקדה
שיהיה צדדים בגוף השלום
וכתב תשר על שפת הים וכסף על הדוק
"מאיתם כי ~~[illegible]~~ בשעת שלום
והשלום נבדלו כבודי השלום
לכמה מעשים מצהירים על
הדוק בפשעים ובמים ו
ב. ובשעת המים לים צריש
שיהיו שניהם עשים צה ול
צה שבנבדלו חול השלום
נמצא לך מאמר נוסף אל
לתשרו לה. שבוו לסבר
עד שהלו יהם ונבקע
ונתיאו לאל והמ
נמצא כי פווו לומה המלוחה
לו שנמו להם לה אלה ים
לבד שלו ה ושלום
פנים, כוי שבהיה ותשב
ומנבות מאיתם בנמה
להלקו סבר הדוק.

ב"ה

כ"ד אב תש"ל מורה"ת בוכרים חב"

ס"ל לי"ו שלו אומר מר"ן ס"ל ג"ו

מומר רבי יודעין בכל סמא

ומהו דרבה מוזל פטיר כולן

עלו ומהו דרבה מלמד שהו

סבו מאמרם נדפס לפני שלמה.

הכי מתסלק בנטעורת מומר

נמנים מסכים לבדת יוכלו חו

שלילת הקלמן כתוב לשון.

מו. ב.

דברים בטלוו בחדש.

ולמי מומר בל עלוו פת מסטמ

מעוב לעמ. לסמוב בת מדטו

ב כמנטו מ לבטר ובפ מוו

מו בטר, לכך סמים הפמב מומר

ב כמוטות ב כוו.

תהלים קב"ה. כו' כל'.

לפנים הרוגל וסדת
ומשלה ובוקר שמש,
כמה הוא ומדבר ומוצא
שמו מוך ונעלם כבעבר
ובלי כלבוש תלוסף
ותלוסף.

ובמאמר כ"ה שע"ג
"כמו מה יש הרוגל לעלה מה יהא
ובה" מ כמה הפשט בשכל
ובה בלבד ~~שמ~~ ומלת הרוגל
המשלים.

37 ב

לדעתו הוא מלך בשמו בעצמו, ואותו
בחור מאד לא יודע כי שמך
הבטח הוא מלך בשמו בעצמו, ואותו
הם אמר, אמר בדבר אמר לו
בשמו לא ומאז אמרו, ומאז לא
בשמו לא ומאז אמרו, ומאז לא
הבטח הוא מלך בשמו בעצמו, ואותו
בשמו לא ומאז אמרו, ומאז לא

א. כל משפט בתשר הוה שמתפשט עוד של לחם כל

ב. כ"ד בה. ומשם כלה מעלה. לוה ומפו על תיבה

שמתה מרתשה? לוה ומפו הם בשלא בעל?

אמרו ומפו כל בדם ישרו לשמר הוה שלום

מתפשטים הם שלמו כי לומר. א מתל לכתוב

המשמר בתוך בתשמרתם אלם כל. הוא הם מ-

מה בלו מלו מל

שמה ב. ג.

אדתו בדבו'ה אינוש

ראנ'ת'ראה לאינ'ראה

אלו שמו אוראנו בדב

אלו ראנו אדאלאה.

בו'ו ראה, לפו מאה

ב'ו'ר ה.

38

[illegible]
[illegible]
[illegible]
[illegible]
[illegible]
[illegible]
[illegible]
[illegible]
[illegible]
[illegible]

39 * 16

[illegible]

[illegible]

[illegible]

[illegible]

[illegible]

Gana
53
No 191

40 323 / 60/15 পাঠক
~~A~~ 56
602.0155
16/11/90
বাংলা
551.226
281 (ICN) 5/03
576/328
296.2024
24 Moodu
Dr. 6912
602 246" 28

[illegible] 02 . 2003 [illegible]

[illegible] 2020 [illegible]

[illegible]

[illegible] 03 244 [illegible]

[illegible]

[illegible]

[illegible]

41

+6 41

[illegible]

[illegible]

[illegible]

אם יאמרו כי מצרים
לא יאבה כי נשקם!
ה"יודעים אם יודיר
אמר: בכל הכוח אשר
אנה הודק על הקדרים.

ותשלח לדוד
המלאכים לראות
את אשה
רחצת מראה
יפת תאר
ותשלח דוד
ויאמר
הלך נא
ודרש
לה
אדוניה ומלכיו
ובמה שמה
בלבבך
ובמה טובלת את שמה

ווייך שאתם נידון בינורים ובאותה רגע
אלוהי אין ואתם שם קם פרעה עליהם
בשביל הם לעשות לכן ולי ווייך לו
יולדו בת אותן לשון אל גופותן
בסודותיו קיום ולא תקבלון, ולי הקב"ה
ושמך בהתהוות בנו מאד תהי דוין את
כמשפט ושלום שלח נא ידך ובר אל
עלמא ואל בשמו ותשון עמה דוות
בן ביה ווייתדן.

קול ברמה נשמע כמו מעין מלאה
כי אמת. כל עמה נמצאים
מבדילים לחיים ועל כל אשר מאשר
אשב הקדוש נשמע כמו רוח ומאד
עמה את מוך שהגלה יום בתנא, ואולי
ים לבנים שעמד מול שלמן מוריהם
ההשגר כי הגוף כמשל שמים
המתר שהגלה יום בתנא מן הוודאות
והשגתו מלמעלה שעמד מול שאתם ישראלים
רב עשרון יום הדגלה.
מובני קודש תשמרנה בכוח
כל חולות ~~ופרחים~~ והוותה לו סגולה מן הימים

כל המשפחה שלכם ומתקיים
רק בזכות שיכולתי לתת מחלקי
לו ולכל הנצרכים

ברוח אנכי כי ראוי
כן שאול ידרוש בעד מהרים

עם שמחה ושרוה ה' א

כי ירושלים כי רבה ורחבה
ותרדם המלחמה כבודנו
השמחה לבנו בשמחה תמיד
בשמחה ובשלום ורחמי השם
ושמרו ושל המלחמה שבנים
בצבאכם אבל עדיה כי נבו
שמשו מלך ידבר מלחמה ה' לבנו
עבדכם ה' אלקי אבותם כבם ושרכן
ומגנה כמשר דבר לעם כמשר
שהמה הכינו אוכלים בכל
שלשה הבמות

ב"ה תמים ברכה יהי עלה הלחן
ברוך כי כן יאמר הנעים ליושבי בגן.
קריאתי אברהם מ"ל כה"ר יודע נו,
אשרי מוקד מאמנו ומדת נגלו --
ובו נהר ים יומנו הקדושים
תמיד מורשת יעקב. עדת ישרים רקדים
ומשם כל דרכם ומשם כל דרומ עליהם
שלום ומודרו אדו ונכחוב ומאמר
עד הגיעם אל דמת הגשמה
ולבם עבדמה

אמר לעמודו עלו ובו
ובאר נמצא אמר
בנו

עלו שכר

[illegible]

לרמה לשקיעה
שלא תשמיד
בהמתו על המשמר
מבלי רצון לשמוע
לעזרו הנכונה שלו
!
ראה שפע לעמלך
לשמים, לתת לה
כחות הרב שיעמיד הכל
לתיקון ולהעלות טוב
בדרך משפט. לדה
כי שמה תשען
בסיוע לשמה
ולקדם תרשה
מעבודתך לעבודה
מעלה

50

[illegible]

[illegible]

[illegible]

שופטים ושוטרים תתן לך בכל שעריך אשר ה' אלקיך נתן
לך לשבטיך ושפטו את העם משפט צדק. אין אפוי הפסוק —
לפי אפוי הטעם הפסוק: ומאד יבא שלום מ שאתה
שופט בתורה, ומלמד בל אדם אשר לו דבר
ומשפט והצדקתיו
לשלום ושמור מהרס משפט צדק אמת זה אפוי פוי
הדשנים ל"ל. סם בן/ בדמן ר מו בבאה סיבה לו
שבות. שאמר כי שאין שלם הפסוק ובכר, ובן מאן פנוי
שלו כמשפ משפט לדל משלו שפיל כונם שלו כמ אב נמשך
בראש לדלמ הפך בצבאו מבל שאר שבוט.

הבחורה הקטנה, שמה שפרה בשנת תש"ב
מגיעה ובלשה מברור, אמה ואביה שוב בגנה
להתאוות לב המון לאחר קיבל ואחיך
ובמיוחד נפתו לבוא הם ואיך מה מה שעבר ולא
אפשרה לי אני אמו אחרב מ
שם מה כבוד ובכבן בגלל - ולא בגיל
ולא הבנו לו בשביל המאורר כי כבר
בלתם ושלום ובנו מדוע נקבע
כי לא אמרנו ומדוע - ואמרתם
ובהוב הבה בשבר בלב טבע שנתן לו
בר"מ שנה אמן - שנה שנה על 3 מעשר

יום ב׳ פר׳ בא

אם ומנני ביתה קבץ כיתה אל־ה׳ אלהינו
שבעת ימים נחגו לו, לאורו מלקח חשך

כי אתה כלה ובלתה יקקני
בכבוד אמרתו [illegible]
[illegible] ומבין עלמות מסודו אל ובקל
כי המה ומנו ולמלאם יצלן ומל
כל אמר ומנה

Песликами
З
Ц
Ц
Ц

שם אין לה קצוות שלא ולא שלא,

תבין ה' אלקינו לעתיד,

ותברה הקב"ה בעולמו;

[illegible] . [illegible] ! [illegible]

[illegible] "[illegible]" [illegible]