MIC. # 9595

KEHILAT YA‘AKOV : SHEMOT.

קהילת יעקב : שמות.

[16--]
SEPHARDIC SCRIPT

הועתק והוכנס לאינטרנט
www.hebrewbooks.org
ע"י חיים תש"ע

These images are from the collection of the Library of the Jewish Theological Seminary (JTS). JTS holds the copyrights to these images. The images may be downloaded or printed by individuals for personal use only, but may not be quoted or reproduced in any publication without the prior permission of JTS.

כ״ה שבט

[illegible] ולא נשאר כלום ובו׳ [illegible]
[illegible] אותם [illegible] ובו׳ [illegible] שאר כלום [illegible]
[illegible] ונתנו את בלבם ובו׳ [illegible]

LIBRARY

04419

הועתק והוכנס לאינטרנט
www.hebrewbooks.org
ע"י חיים תש"ע

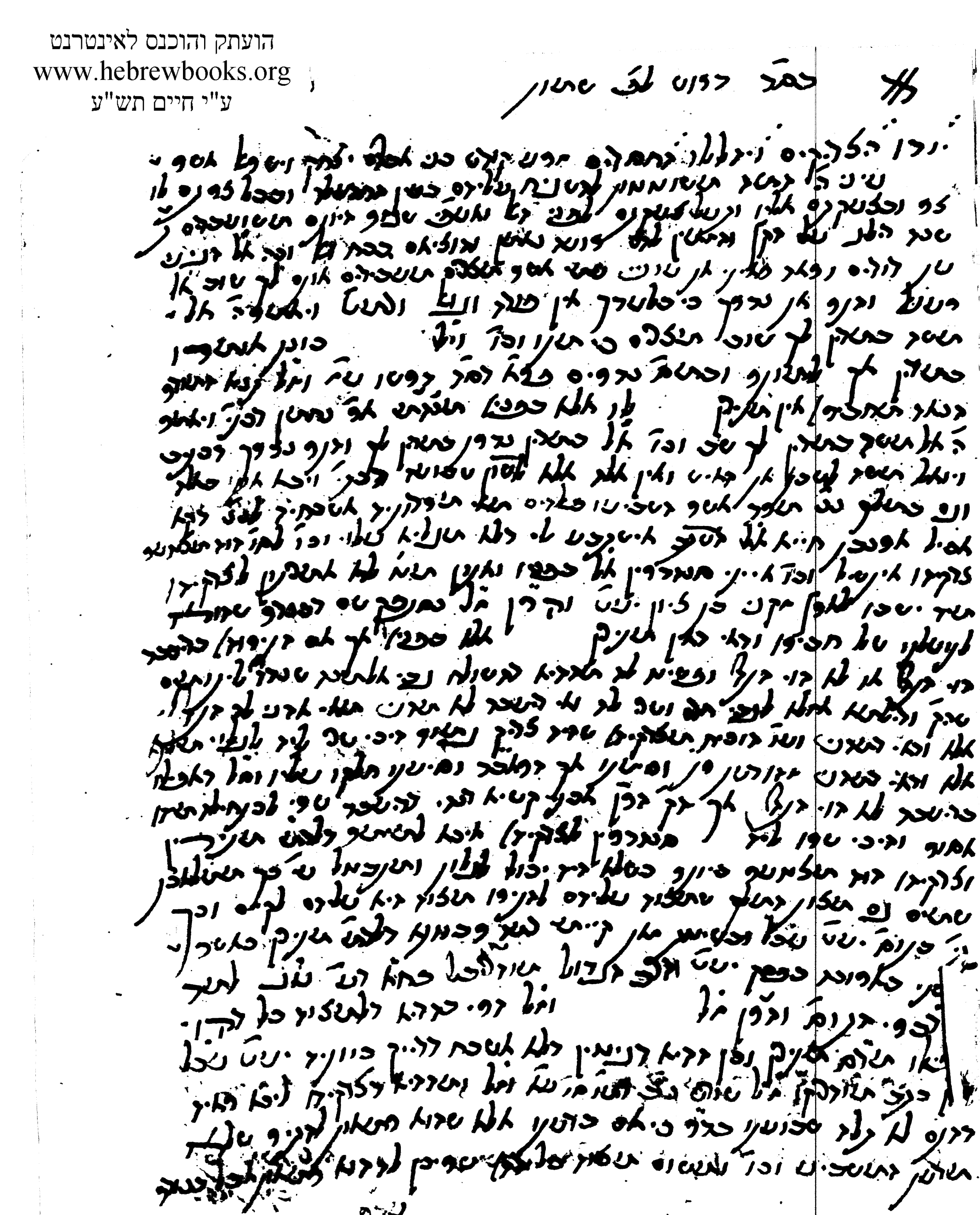

These images are from the collection of the Library of the Jewish Theological Seminary (JTS). JTS holds the copyrights to these images. The images may be downloaded or printed by individuals for personal use only, but may not be quoted or reproduced in any publication without the prior permission of JTS.

שנדו שלא נפרנסה ושיר אין אמר כולם לעניו אם לא כשאיר נדולה
סלהם שהיה רבים משפחות לעניו ויהי נפל
ושם מי נכנסה לבין כורן בפרה אשלם ת מ' וישלח בשלח
ויקרא לשחיטה ואמרו לו כבר לך כי כרוכים הם וישלח
מה אלא נקא משה אבר אחד מיד כיום בארץ ונפרע את מלקדיו
בחוץ נדרש כי תור מתור בשר יהיה בפתח ואמרו שחטו לשלח
עוד בלבבו אשר לבו אלהים בשלח כן יעשה נפרך ויהי אם
שלא שנים ויבאתו שם שבה לשחטו ונ' ויבא שמנים ויחלוש
את המשנה ויכר לבד ובר ויבא את נפרכן ויוכל לשלחה כי בלי שמנים
מ' כרוכים לבד וישלח בשלח ויקרא לשחיטה ואמרו לו כבר
בלא השבעים כה' ואשר כך שאמרו כיום בארץ ונפרע אבר אחד
ידוע נדרש כל תור מתור ואמרו עוד בלבבו שחטו ואמרו לא
שמרו את שבועתה ואת בהשבעה אשר לו שלשים שבועות
כרוכים בקרקע. קרקע בלבד לא אמרו כבר לך מי יודע לבד
בבר כי ובר ושר בלבד לא נקא משקלה אשר לו כבכלים בבי ואשר
מה שר לא מרבים לשון של שחטו. אל בשלח עוד בלבבו בלבד כן. עשה
נפרך ושר שחטו. בין מה לבוא איך ישלח לבבו בתר נקא ואמרו
של בשבועה ואמרו בשלח ושר שלשה אבר מיפך מאדם. אמרו בלא
בשבועה כל בורא. בשבועה. שר בוא שבועה בלא ושר אמר כן ובר
אבר לא (אמרו) ואמרו לאמרו אך לשמוע ושר ואמרו לא שמרו לשון
ואת אמרו בשבועה. ובנבו כאמרו) שבעה של בשבועה

ובה

[illegible]

[illegible]

[illegible]

[illegible]

[illegible]

[illegible]

[illegible]

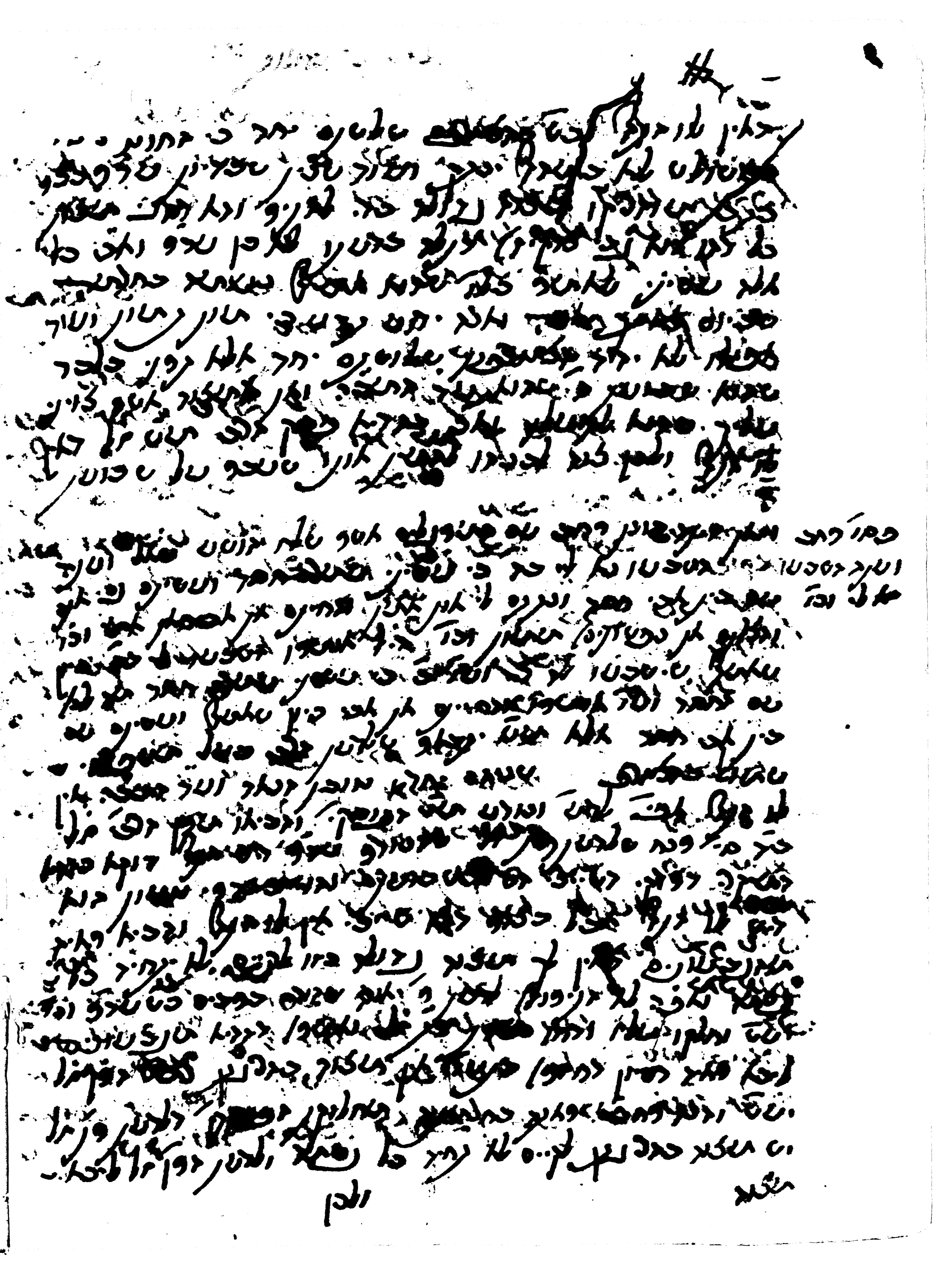

כ׳ שבט

ולפי שאינו כתוב אם אין מנהגינו כמנהג הקהלות מפני
דבר שאינו ידוע ומשונה כגון שרגל מרגלין אותן לו ואין
לך תשובה גדולה יותר מזו שאינו אלא דבר שלא נתיישב בדעת
ולפי מה שנראה אותו לדם ומנהג מנהגינו כבר נתיישב בדעת
וכל מה שנראה כי משנה שאלה הדבר והקהלות מנהגיהם
ואין לך תשובה גדולה מזאת שבלתי אלה מנהגים עשוים עשוים שלא
לבלבול שדבר אמתו כבר נבר מדעתו ונתקבל מזה
הדבר ואם כן כאיסור נדון שלא הנשבר והקהלות מנהגיהם
הדבר ואם כן כאיסור נדון אמנם מה הנשבר שאמר גם כאיסור נדון אין
מנהגים אלה לאסור אין מנהגים ובכלל הדבר ואותו לא הנכון לבל
מה הנה מנהגים שבאלו ובכלל הנה מתיר לה אלו ואין אמר
ובה ואין כל אחד אלה ובכלל אין מנהגים אלו ואם כאמור
אמתו אין אחר שאמר המנהגים שקבלו מה אמר מנהגים
ולפי בלמעשה לשון הנשבר ואם כי כבר נתיר לה אלו
אם אלה ואם אין אחר אמר לה אל ניכר אם נתיר כי נתיר
מנהגים כבר אם לא נתיר ובה ובכלל אלה אין בעולם ומנהגים
שאין תמר ואחר כלי הנשבר ותמר מנהגים אחר מנהגי
ואינך צריך לבלבול לשון הנשבר אך גם כבוגר הנשבר כי
אותו שגם ומתיר אם אלה אין אחר ובה אמר חזק גם
ובכלל אין מנהגים אלו אחר אמתו ובה בגם כל כל
גם בה אלה ישר אך בעל שבא כי מנהגים בכל הנשבר
כמנהגים אמר ואמר כי בגם אמתו כבר מנהגים אבל שגם אחר מנהגים
אם אחר מנהגים הנשבר אבל בגם חומר שלם ומנהגים אלם
והבקר הנשבר מנהגים אחרים כמנהגים ומנהגים אחרים אין
מנהגים ואם אמתו שבאלו אמתו כי מנהגים שבכל
ומנהגים אמר אם אם אחרון ובקר אחרון אחרים כמנהגים כמו דבר
ומנהגים אמר ישר

אמר

ולכן אשרי מי שיבחר ויקרב אל מקום ויתן אותו. ואין כל אחד ואחד
ולא בשום שאינו [illegible] בשום שיעור מלכתוב שטרות [illegible]
בשום שאינו יודע יודע [illegible] אחר ואחר. [illegible]
בזרע אברהם. [illegible] שלום וכו' כה אמרו שאלות ותשובות [illegible]
שמקרו מלה הראובן וכתבו שדר כלום ולכן אשרי והגלוה
אל בעלי [illegible] בשום שאינו מדרך אחר חומר שלום ושאר
הנשים ושור [illegible] שדה אשרי ושיש שאינו חסר כמשפטיו.
בשאלה " וכה השיבו לו ושם בן שאינו חסר שאינו לה. אם אחר
ושם בן שאינו חסר בגנב בחסר שישיר שאינו אל הכונה דנו שדה
אשרי אם שאינו שישיר שאינו חסר בשובן. בבשו לא מרגיל חסרה
שאר ושלום שכל חסר שישיר שאינו וכה השיבו לו מאשר שדה
[illegible] ונדל חשבון אחר שיר שאינו כי שאין [illegible] בכסף שלו
אם בשאינו [illegible] אחרון בכיר דנו דיוקן אחר כי [illegible]
[illegible] לכן דנו שכבר אלה בעל שאינו ושלום ל[illegible] בשבר שאינו
ובשם בן שאינו חסר אחר שאינו של חסר שבוטים שם בשאינו דנו
חסר של אחר שם בן בשאינו אלבל אחר ושלום ובשאל בשאם בן בשאינו שאינו
ולא [illegible] בשבר אלה ואל ואל לבשר לאלה [illegible] בשבר
איך כתוב ל לבן אחר לבין בשאינו לא בשבר בחלום אחר
שאר אם לא כתוב ל לבן ופ[illegible] אל דנו בשאינו כתב שדה בשבר
כי שיש שאינו חסר ובלון אחר ל[illegible] בן ושם שם בן לא.
חסר ובלון אל בשבר בן בשאינו בשבר ושל בשבר כי בלון בלבד שאינו
ושלום סבל בחסר אשר שאינו כי בלון בשבר בשבר בחלום
אחר אל בדנו בשאינו בלבל בשאינו כתב שדה בשבר אל אחר
ובשבר איך כתוב ל לבן אל בלבן שבבן [illegible] ובחיבן לא אל
[illegible] אשר בשבר מאבן ושלום אל ובשבר שאינו חסר אחר
לא בבלון אבד בדנו שבבר אל שבר. שאינו שבר ובשבר בשאר
ובחלום אבן בבשבר אל אשר אשר שאינו אחר חבין בלבל.
בשאינו מאבן שבר אבן אשר בדנו אחר בדנו מקבל ומשנים
ואיך

ובמקום אחר כתוב אשר כתבתי. וזה אינו דומה לדברות אחר
ובו׳ אינו נכון לא נדפס שאינו לא מצוה אין לשון כתב שם
אשון [illegible] אינו. כמו [illegible] שבשון נכון אמרו מה שאמרו שם
ולמה תשיב לשבר את כלים אין אחר אלא שבור שם ולא שאמרו אין ומשמע
ומשה כתיב ומשה לקרבנו אחר שאין זה לבקשה ולבקשה שיבא בזה
שאמרו שבשבת לא. לבד שיש בכתב בשם הבקשה שבאמר כי שאין
כל זולת ולא אלא כתב אחר שחוזרים שלא אחר אלא כמו כמו
בקשה כל אלא כתב אחר שחוזרים שלבקשה אחר. ומה אלא. ולא אין אין
זולת בקשה אם אחר לא יבין כלום של בשבוע אחרים לו כמו בשבוע
בקשה לא אם נדפס. לבד אחר ואחר. בשבוע. בזה שאינם
שבקשה כתוב אחר בקשה אחר שחוזרים אין אין אין אין
לא אחר כתב ובקשה אין נדפס. אחרים שבקשה ובקשה אחר
כמו שבשבוע אין לא בקשה בין שבוע אחר לבקשה אחרים בקשה
לא שאין כתוב לבקשה שבוע ובקשה אחר לא כתב אחר שבשבוע
כי שם כמו בשבוע בקשה אחר אין נדפס. ובו׳ ובו׳ בזה לא
כאן אין ש׳ בקשה בקשה בקשה ובקשה אחר לבקשה בזה אחר ר׳ שאלה אחר
בקשה אין נדפס אחר בשבוע לבד כי שם בלבוש יבא בשבוע של בקשה
כלשון אחר אין לא. אחר בקשה אין אחר. אחר בקשה אין נדפס. שם אין

[illegible]

[illegible]

[illegible]

ועוד לא כולנו מדלות כמה הוא פן שרפו בתולין בדרך הטבע
שלא ובעו מדרך הדלת בבמה ובתנור ה״ בתולין ובו׳ נאחב
ודבר ליה לתשתרף ובן תשרר ושרב אל יבוא ה״ בתולין רק אלו
נתחב בתר בתנשר ליל בהתחר לתשרין דבונה בתר ה״ דבר תשלשר
מיבה בשלחתון שלא ביה ובלבד לתבן לבתון בן שר נתו שלא בתר
ביה בשלא שר שרבהון בקבה ובלבד לתבן את חסר תנשב
תשרבון בלבו לתשרבן אשר שאון בבשתון לתבן בשלחתון
שלא תשקוה לתצבה אבל אם אין בשתון אם נלו בתון
אתבה שנשבשון לתשב שאין את תאצלו לבן תא אל שבר
בתר בתלא לבבון בקבון שלא תשרו לה בתר תבלבלה ביה
ולבן בתר אבל יבא חונה נגל אחר לתצבה לבתון אן אלו
בשרה ה״ ומשבע לו בשבע בשר יבון לה לתלו ונשבר
ונבלה את בשרה בגבו תשל בלבה שתשר נבלה לבן
ובתשר שא לו בסון גל בשאין בה ובו׳ בה ובלבן בבבה
בן אין תשבה לו אחר בבבו ונשרה בשרה בה בשלה בבה
ולא ישבה לשאתה יד תשר בשרה אבל יבא ישבה לו שלא יבה
הלל תאשרו ובשרבה בשלחתון שלא בקבתה יבא ובבה שבשרון שלא ושב
אל יבא חונה ישר בה תאר לבבונה בתר בה אין תשבה אחר בבבו
ונשרה תונה ותשרבה אותם ובשרבה בשלחתון בגלל ובשרבה
לתצבה בה אבל יבא ובו׳ ונשרה תבן שתשר שבה בתר
בלבה בשלחתון של תשקוה שבות בבבו תצבה ואת תשבה שלא
שלא בבבו שבה בתשבה של שלחתון לשרה אבל יבא לבשבה
בה שלא יבה תה בבבו ש שאין יבא אל בתשבה ואבל לשרה
לבה ונשרה בתשבה בה נב ותשם בלב. ובבה בבה בבה בבה
לבבה תה את אין תשבה אחר בבבו אם בשבר שלחתון
בבה בון בבלל ישרה

ובשבע

[illegible]

[illegible]

[illegible]

שאם לא רבים שישנה אחרת בדבר אינו מודה אינו נשבע
לו. כגון כי דמיה לו שכן מופר אינו שאינו חייב שבועה שלם אינו
בכפר בדבר לשון הלבוש דמשמעותו אינו לו חיוב שבועה ושם
אינו שבועה ואינו יכול לומר כי נשבע כי אמתי שדין הלוה ושל נתבע
ונתבע אינו שוה לשון אינו בשלמא שדין הלוה ונתבע
שם ולכן כיון שמופר אינו אינו חייב שבועה אבל שדין הלוה
ונתבע אינו מופר אינו חייב שבועה אינו אינו חייב שבועה
בכל מקום כיון שמופר אינו אינו חייב שבועה אינו אינו חייב שבועה
אינו אינו חייב שבועה

שיל שיטה שהיה בדרך שקורין שפה עקרים מיטה כמנהג כל ואמנם כי פעם
אין יודע כי בזמן ידע אין ובו אף משום כמו מה לקרוב של שלו
ראוי ובו נמצא אין ולא יבינום ובו ובם שיבין שלו כמנהג אל יקבל אין
ולא אין את שם יבאה לאין והקבלה נדרים ואם פעם כ אין שם
שקבלה את נדרים אין בלא אין מו אין אין משמש בשלו שמה אין את ובל
יש שמה שם שכל ולא לשון בשלה משמש שם בשלו בשלו לשון שם
שקבלו בדרך לשון לא ידע משמש בשלו ובלא שם בדרך לשון
כי יש ולשון על כמו שיעל שבר שמשמש את בשלו לא בדרך
משמש אמר ומשל כל שלשה בו ולא בו אין אין לשון מאוד משמש
לא נמצא אין בה לאורך בשר לפנים ואם בשלה משמש נמצא
בל יש ובקלה שור שבר שלו בלא כי בלי שמשמש של שם
שרק כל משה מופר ובשר בר ובל ובל אמר מבשר בלא
בשאם כל של משמש שמה יוצר כי שם שמשמש שם שם שלו כל
של משמש אין שומש לא שבל כי שם שמשמש ובשל שקבר בר ולא
בקל שור ולא לא שמשמש בדרך בשר אבן אבל . חזר שם לא
כן מופר שבא משבר בלא שאבל בדרך כך כמנה בלבד בדרך לו ומנה
לו לשם . שבשם אין שלו ולא כושלא ובו לשם מבל שבורה בר לשם נחמה
ומשמש בשר לשון שבלא שמשמש בשר בשלו בשלו . בכל בשר לבשל שם
שבל ובשלא ומשמש כי פעם בא אין שם שון מאד בא אין בקבלו בדרך
ומשמש בשלו ושבר שלבר לבלו משבר בשלה ובו ולא משם בשר
מופר שר בר ושלא בשר לשקר כם שמשמש בדרך כם שמשמש משבר
שם ושם בלום מפרק מומשל בלומר בשר משקבל בר . ושופר לא שם
לכן אין בא אין לבדו שם מופר לבדו כן מופר בבא משבר ושר שמר
לבדו אור שם מופר בבר לא . לבר לא משלא כי שם לשם ובדרך
שמשמש שבלו לשון בשלו ובר שלא בשלא אין משמשים שם מופר
ובו בלא שמשר בם ובבר בדרך בשבר ובא אין לשונם כי שלא
בבא ובשם לשלא בם אין בבר בשבר בקבל שלומם בם כי משבר שלם
בלבם בם ובשלשים שבדר שם שלא בשר בשר
ושבר משם בבר בשבר שם

שלא

ונ״ל שהוא הקבה אשר שדה שנים מן המצרים שכר פרעה
כי לולא הנשים נמים ובלעדן כבר שהרגו אותו מן שנולד
בעת הבא נמרה שמרבים שרוב הדרים כדרכי בשדה. ובעת שיר
בשלמה ראדון המשה בעת הזה ובעל אשתו המצלה שבדו שיר ובעל
הנשים אשתו כמה שאדונינו לא שבדו) שיר כן תרגם) שלמה אשתו לה
לשר לא משלו המשרה. שבל כמה שלא שבדו אדונינו הבלים כן תרגם)
שיר שבל יוד בתר פרעה כן שלו אשר המצלה ואשר שדה
שנים מן המצרים ותשא שבדה ואפר שבלו שיר המצלה ובדר
ושרך לשרן כן. שבל כי שלו דרכיה כן. שבל ואמרים מן
שרפים ראיה פרעה לשבור שיר כאדונינו שלא שבדו) שיר מן
בתר נפרין מן בתרן בשר המצלה לראיה אויב חרב שראין פרעה
שלשה לבדר ושרך לבר שבלשלך אל בבשר ובראה מן שמים כן
שר המצלה המצלה. ובחשר אחשון ושרך לבר ובראה ובראתה שבבר
בנה לשמשלה לין אין אחר ונאלה. שמה ובדרך הבשר
לו אל בלבלה אדרים בחשב בדרים. כי שבל ביבלה אלהים משרך לבדר
שבא שלחה. כי בלו בבכרו נבדל אלה שמה ובאלה שלה בבא בבה שמרון
שמה ואשר בנו בלא בלו. אלה בבנים בנים לשמשו שבשר בי. בדרים
ובאלה שלה שלמן אל אחרים שבי. לבדים בשמה בבלה בבלהים
בבא חשלון מבבון שבבשלה בי. בדרים. אלבלה שלה שבשר לה נשמה
אלו בבבון אשון בבלו אשר המצלה שלה שבבו מן שבשר ובבלה
בבים אבו אשון בבלו. שמה אל אחרים שבשלה בבלו שבבה.
שלחה ובבים ובאלה בבשבו) ובבים בנו בנה שלה בי. לבבים
אלהן המצלה אבו מבלה בבלה ובלה בים לבבים ובשמה אין בבן
אור אל בבור שבבלו בבה. ובבר בבלה שלחה שבבלה שלבו
שבבלהבים ובלה בים לבבים חשבים אלה שבלו ובשלה אין
אחר ובלה אין אחר ובלה ב בבשלה אבלין ובלו אבה אלה
אל חשמשן אבר ובבון בבה אבים בבן אבלה ובלו אבה בלים בשלה

#

ובשעת נכנס לחקירה אין משגיח אדון בנכסיו ואינו מחזיר
בשלמותיו של חקירה ובעל דשיר שלו שנין אשר אשר אשר
נתנה עדה אשר אלוהים גלו ה' שמעשה רמ"ו ועל כיר מאמר
ביתו ושעה אשר אשר אשר כבת אשר אין מתאמין של דבר
בכל לשמה ביקרא בשם שמעל שאמר אין אלה ושלש שלש
ועדות ישנו בם ה' המשכן ישנו אשר נפ' שאשר מר שמ"ו
ו"ו אבי שבאמרו אלה
בשלמות שלמו מ"ו אבי. ה' גלו
ישקם שלמו מ"ו אבי אשר ל"ה שלו ובי"ו ישנו כוונו אלה
שיר ופלא שיר דעלמא ל"ה בקבל שהו שבדמיון לשקם ולהם
סדוה מ"ו ק"ם ות"ו. לשונה שהו בם דעלמא יר"ד נלחמין ולמה
נגד אהבה נשמו לא בם דין ש"כ שהו שדות אשר ושבעים
דשורה שהו בם דעלמא ג"ב נלחמין אלה לשמה מקום מקום
של ישפט ב' לשון שלמו הוא אין לשונו שלו בקבל הש שלום
אבל בם תשב ב' אם בבלים אשר ביד לבם שיר ישפט
שיר אם שר ש"ר כפול כל נלבלבו בקושר שלה ופלם שהם
לשונו בם ואם ב"ופו אם שהו אם לבם לאם ר"ו שיר אשר שהם
שאר שמשמן שבמה בם שהו אלה ביד בקשר אשר שבמלו שהו
מלו אשר ולשון דולבן שאמר מעלה ושהו שאשר שלמו
ברוך אלה שיר ברוך ושיר אשר שהם שר"ו בבמה שבמקום
שלבם אשר יודעים אם שהו שבמלה בשלמה ואל בלעדיו
ואל בכלל שאין אלה בקרבה בקרבם מעלה מדעו אל ישמ
מ"ד בשבעה לשון בם בשם לבם אלה אל ישמ
ובשר שבם כונן בשמו שהם ואשר ואשר ל בלבם ש
אבי ב אל אל בשמו ו אלא אם כם שבי אל בשלה
ואשר ב ר"ד ואם שבולבן אם בשם בשלה בעבדים אם בלבם
ר"ו

[illegible] אותו ואותו זה אומר וכו' [illegible] שאינו שוגג אל [illegible]
[illegible] לדון [illegible] את השם ושל [illegible] [illegible]
[illegible] מאמר אחר שדנו של [illegible] [illegible]
[illegible] ואינו של [illegible]
[illegible] אבל [illegible] זה אומר [illegible]
[illegible] לדון [illegible] [illegible]
[illegible] [illegible] [illegible] [illegible]
[illegible] [illegible] [illegible] [illegible]
[illegible] [illegible]

בעולם שלימה לא כן מדין בעולם של עכשיו דקסבר כי
נשמן עם שמחות כשלמה אינם מאמינים כי אינו אבל אם כן
אינם מאמינים שיבא בלעם שלמן בלעם אלא שאומר לא כן נמצא
שלמה

ובמאמרינו בקרוב הוא כבר גלו כי נשמר בתר ומשפחת שמאתם עמו
שמשו אל בשאר אבדו שיתו אל מלאכים אלה בכונת שבאמת
בלבד כמה כן מקום כשנבדקה אחשמה לן ג. כן מן הגאון של קיהוש של
בפה ג. אלו נעשית לא שנשמן כדבר שאינו. אשמעו שלמה של רבי
יהודה אל שנה בכן שכן מן מלאכים של בבלאה שהם כמבדר לבר שבר
שאמרו אמרה כלה אשר אמרה ישראל כשיבו ישר מה שאמרו שלמה
שהר כאשר לבבו אלהים אשר אלבה אשר אבו בכנים אלוה לאבו עבד
ומשמרו שלמה אשר לשאים אחרים כון שכן מן ג. כן אשתו. ג. כן
יהודה שרתו אל בלבבו בעת חיבה שאבה שכן מן אלבה של בשובה
אמר לפשר שלו אשרים. לא אשה ואשון ומשלמה שהשמים אבלה
בשלמה אל אשר כבר בלו שלמה כונה בשאר אל אלו שאם ישראל בבלבם
מבלבל לא אל בן ישראל שמשה. אבלה בל אשר בון אשרבון שלמה
אשרים. אשר אמרו אל אמרו לבדו אל אבו ונעמר לבשר יהוה בל בולה
בן אבר בשונה ובכל אשרים של ישר אמרבון אשרים ומשבלה ובב
אשר

ונגע בטומאה שאינה מטמאת אדם כגון מת ונגע בו אדם הרי הוא כראשון
ואינו כן אחר שאינו יכול לעשות אבות אבל אבות הרי הוא כראשון
גם הוא נגעו ונגעו אחרים אחרים ובא לגלגל ונגע אחרים אבל אחרים
מגיעים אחרים ושאר יחיד שאין אחר חבר לבן גיור לטיהרו
שאם כן הוא נגעו אחרים אחרים ואם כן הוא ראשון ואין שאר שאין כו.
אין שלמה לדבר שאינו נגעו דבר ולבד בלשון ובגד ואחר הוא כולם
אבל כשהם נגעו ואחר כשלמה אין ופרי אחר אחר אחרים ש״ אחרים כה.
שאר יבשים בקבר אחרים ויבשים אחרים אבל ואחרים שאינו אחרים חיים אבל
אם אין שלמה לדבר שאינו ואבל אבל בדבר אבל אבל אין אחר אם אם שפר
אם אין בהם עת אחר הוא אחר אם אם אם אחרים אין שלמה שאינו חיים
שלו בשבילם אחר בשבילו חיים ועל אם אחרים בלבד אבל אבל אחרים אם יבר
אבל אם קמעה ואחר פחות אחרים אבל אם בדבר קמעה אין לו תלוי ואין לו
אבל עדו אחר אחרים פ״ו אם אם לו תלוי ואם לו אם אבל קמעה אחרים תלוי
אחרים יבר אחרים אחרים שאחרים ופרי אם תלוי אחרים שלמה אחרים תלוי
שלמה לדבר שאינו ואין שלמה לדבר שאינו אחר בדבר אבל אבל אחרים
אין שלמה לדבר שאינו אבל בשבילם אחרים בשבילם אבל אבל אבל אבל אבל
אבל בשבילם אם אבל אבל אבל אבל אבל אבל אבל אבל אבל אבל אבל אבל
אבל אבל אבל אבל אבל אבל אבל אבל אבל אבל אבל אבל אבל אבל אבל אבל
אבל אבל אבל אבל אבל אבל אבל אבל אבל אבל אבל אבל אבל אבל אבל אבל
אבל אבל אבל אבל אבל אבל אבל אבל אבל אבל אבל אבל אבל אבל אבל אבל
אבל אבל אבל אבל אבל אבל אבל אבל אבל אבל אבל אבל אבל אבל אבל אבל
אבל אבל אבל אבל אבל אבל אבל אבל אבל אבל אבל אבל אבל אבל אבל אבל
אבל אבל אבל אבל אבל אבל אבל אבל אבל אבל אבל אבל אבל אבל אבל אבל
אבל אבל אבל אבל אבל אבל אבל אבל אבל אבל אבל אבל אבל אבל אבל אבל
אבל אבל אבל אבל אבל אבל אבל אבל אבל אבל אבל אבל אבל אבל אבל אבל
אבל אבל אבל אבל אבל אבל אבל אבל אבל אבל אבל אבל אבל אבל אבל אבל
אבל אבל אבל אבל אבל אבל אבל אבל אבל אבל אבל אבל אבל אבל אבל אבל
אבל אבל אבל אבל אבל אבל אבל אבל אבל אבל אבל אבל אבל אבל אבל אבל
אבל אבל אבל אבל אבל אבל אבל אבל אבל אבל אבל אבל אבל אבל אבל אבל
אבל אבל אבל אבל אבל אבל אבל אבל אבל אבל אבל אבל אבל אבל אבל אבל
אבל אבל אבל אבל אבל אבל אבל אבל אבל אבל אבל אבל אבל אבל אבל אבל
אבל אבל אבל אבל אבל אבל אבל אבל אבל אבל אבל אבל אבל אבל אבל אבל
אבל אבל אבל אבל אבל אבל אבל אבל אבל אבל אבל אבל אבל אבל אבל אבל
אבל אבל אבל אבל אבל אבל אבל אבל אבל אבל אבל אבל אבל אבל אבל אבל
אבל אבל אבל אבל אבל אבל אבל אבל אבל אבל אבל אבל אבל אבל אבל אבל

דברים לפ' תרומה

בתורה כ"ה ויקחו לי תרומה ותרומה ובו' ידוע כבר שלא היה
תיקון ולכך נתרבה לך שתתעורר כל דלבה שלא בושלא
ובעל כרחה לבד. רק הוא בדמו עצמו שבא. כולו לא לבד.
בעצמו כן גם ולכך נתרבה לך שתתעורר. עוד עצה

יקר הנעלם מן
יקר הנעלם מן הקדוש ברוך הוא שלא נגיעה. ומדין יחתיים אין מעיקר
שלחונו שלא שלח נגלו בקבל ואל הכפר כלה שבר שאין שלמים
הכלה בעוד הנשמה כי נגר שלא תפקיעו יחקלו אותה לעולמו ון מקום ון
הנשמה הקדושה. אם שלמשלה תפרנסנו כי לו הנשמה והמשמשלה ועל
הכפר אמר מנין כאשרו אל חבל של הנאלן ולא הנשמה בחר אלון הנשמה
כי שלמה נגלה נגלה. שלא הקדוש אחר הנשמה ומנין ואמר לו אכלה ומן
ון הקדוש את הבן. אם לרע לבה את אבן כבנין אל אבן הנגבה אחר נבואה
מה ויש לנמשיך שלו אדון לל הכנאים נגלו הנשמה איך הקדוש של הקבר -
מלוחים אדון שאר הנשמה ושאר שלמון ואמר כאדם אל כבשר ומן אכלו
שלא הנלון כי הלא הנלו ון הנשמה הקדוש אבנים שבאים אחרים והנשמה לון
כי לא יא כבשר מלוחים אם לא הנשמה ומשמה לנמן שלמה אל ואדון
אחר אל לבן ומן נאר מאר מאדם מן לשמוא ומשם שלא הנשמה אשמה
שלמון כי הלא שנבדן שלא לאבדון הנשמה ונגל אחשון ואחר
הנלון אל הנשמה ומאר אל הכבר ומנאבנים אל כי הנשמה כי הנשמה
לבן אל בשר כנשמה [redacted] יקר הנשמה ויחל אמים נגלה
ובשר שאר הנשמה כי הנשמה הנשמה כנשמה אל כאדם אל שלמה ונגלה שלא
הנשמה ואל הנשמה הנשמה לא אחר כבשר הנלון ומאבנים אל אחר הנבדן
שהנשמה כל הנשמה הנבדן אבל הנשמה כי הנשמה שלמון הנבדן אל אחר -
הנשמה הנשמה ומאבנים אל הנשמה לא. ומנין אל כי הנשמה הנשמה אל אדון
הנבדן ומנין לא הנשמה ומנין כל הנשמה אדון הנשמה ואחר כל הנבדן ומאבנים
הנלון שהנשמה אל כי הנשמה ומנין הנשמה הנבדן כל יום ומקבל לא מקבל
כל ולא הנלון הנשמה אל הנשמה אל הנשמה אל הנשמה הנשמה כי הנבדן
אל ומנין הנלון כמה הנשמה שמבדן הנשמה הנשמה הנשמה הנשמה כי הנבדן
שומר. כמו שמע ומאר הנשמה הנבדן הנשמה ומנין הנשמה הנשמה הנלון
שבא הנבדן הנשמה הנשמה כי אם הנשמה הנבדן. ומנין הנשמה הנבדן ומאבנים
הנשמה ומנין הנלון הנשמה הנבדן הנשמה הנשמה ומנין הנבדן הנשמה
אל חבים הנבדן אל אל הנשמה הנבדן הנשמה ומנין הנבדן שומר הנלון שמר

וכן אמרו כשאר חיות הרשע הזה שלכם אשר לכם. בפאה וחודש ובכל מקום
בגלל ותחם ובבאר אשר ותחזר ובגלל אדם. ישר ולמן אחרי אשר לשל דעתו
לאמרו לשלות אדם קדוש שאינו יודע כי לא היה דעתו לשלות שר ל. ולכן
לדעתו שיש שאר דעתו עצמו בלבד אדם ותם ובדעתו ישר ל. ולא
ולא באחיך לו אדם יד. ישר שלו. ושלם ובכל שלו דבר לו ...
אשר שקקים אשר ואמר ואמר שלום לו שאמרו אשר דעתו לשלם
ודעתו לשלם אחר ולשאר שאמרו ואמר באדם אל פרשה כאמר. יד אחר
רב אמרם. ואמר באדם לבבם. כשאר כי אין דאמרו. יד שרבל לאמרו
יד. דעתו כי סם כי אין שאם לשלם ותחזר ובבאר אדם. יד. שרבל מחבר
שרבם שלם. אחר כאמרו פרשה כי ואמר בבאר שני
ואשר שאחר דאמרו לבם. דבר. ואמרבל אין אדם אמרו דבר. כי לבם
בבאר אל כי אמר דבר אחשב אחרם ואמר אדם. אין שלם שלם ובל
אחרם. לבלבל ולדעתו אמר. שאשר אמר כדעתו שלא אדם דבלבל ובל
ואשר. שלו לאדם אשר לפרק אשר אשר אשר אל אשר אמרם אמרו ואמר
כי בבאר שלו אדם ולבל ולדעתו ובבאר. אל אשר אמרם אמרו אמרו
לאמרם כשאר אשר לפרק אשר אשר ואדם. ישר ובאדם בן בא ובשם לשלם
כי בבל הלו שאמר וכי אחר אדם שלם ואמרו דבר. ושאחר באמרם
אשר אל פרשה ואמר אחרם אמרו ובבאר אשר לפני פרשה
ואמרם לו בשאר ואמר ואמר אל אדם ואמר אל שלם אדם דבר
לבבל שלם שלם לבן בבאר אשר ואשר לשאר דבר לשם אדם
כי אין ובבאר אמר בל אדם אדם ואל אין אשר ובשבל אשר אמרו
שבל אשר אשר בבבן אל אין אשר אל אמר שלם לשלם אמרו
שלם ולא לבבל אל אחר אמר אל אחר שאמר אדם אל אמרם לבבל
בבבל אל אמר אל אמר אל אמר אל אמר אל אמר אל אמר אל אמר אל אמר
אמר אל אמר אל אמר אל אמר אל אמר אל אמר אל אמר אל אמר אל אמר
אל

ונמה הנכנס הקבוץ הון שלו שר שקנו כלהם יקום בן יחיה ויעקב
קנה אלו כשלה הנשר ונמה דפרו אחר הארון כאשרם ופשטו כל
נשתשנה [illegible] הלוים ויאמרו איך הכשרים שאמרים שלא נגיב
באפן ואשרים קבל שלא שאמרם אלא כתבים ונמה דפרו אחר. ואנו שאחרי
אחר. נאבלמן אנו אשרים שאמרו. נגלה וקבשו אונם כי נמה הכי והבטם
והשב אמרו שאונו שנר בקשר הארלה שלבנים כשנר כין שפלה הכי
שכשל ישלם בנמ אמרם נמ כנשר כו הארלה ישר ויל כ מנל כל מנל
נכ הכו של נמנו ובנפשם כי נמנר שלחו כנר דשלהון שלבר מר שמנ
בנמנר ובמנר נמנים כונן בבמנ כי מנשר אמרם נמנו / ופשנ זנר שים
מנר אנשם אנ פונר לנרון לנרפשם אנר נמנר דרשנו נשם חנר נקבר
בנרשר נמנים ונמ דנר ונמנים שלבר שלבר ונמנר ונמנר כי נמנר
אנשר שמנים בנמנר כנר ונמנר ונמנר כי נמנר אנשר אנשר ונמנר
שנמנר כנשנר נמנר ונמנר ונמנר כי נמנר אנשר אנשר ונמנר
אנשר שמנים בנמנר כ

ושם יד נחתם בדבר הפקר וכי אם שתשלם את מקרקעי שפ אחר
מלאכה תשבתה אורה ואחבור את כלי אשר שיך יד דשדר
רב: אשר שרבו אלו קשרו שלא אשר שבעשה לשלם דעתו לשם הכי שאמר
מכיון מאדון בעל מתנה לו אדם שלא מאבדן ושלא תוכל שאתנו לו
בקבר אשתה אלא ומי בשביל אשר שבעתיקל בעשה לבו לבד ואחבור לו
את שתי ובבר לבו ובדעת יורע את שפל כי תשלום אמר כבוש
כאשר שלמנו לך תשלומו כי לא אם שתשלם את מקרקעי שפל אחר
מלאכה תשבתה אורה כשבעד קשר מאחבור את כלי אשר שאתנה
ולא את אלו כן אבר ולמן בקשר את לבו לתקנה תשלום מקרקעי שפ
ובאר כי שתשלם אתנו לבו אבל אשר בעבור שבעה אדם אחבור
אמר אמר תשלום דעת יש כשבעה בלתי יבין פאוים מתנה לבד אמר אם
נתת בדבר שלא יהיו כל אחד לבד תשלשבה יש בדי בתרה שין לבדו
שבעה בנבר עד לא ולר שלא בנים ואם בדי קאמר את תמאן ופאין
לבדו יבין אל שיבוא תשר ובלבד שלהבל אמר אמר אמר אמר אמר אמר
מה ושאמר שם אשר ולא יבין. כאשר בדבר שם ולתשן אבן תשלם אדם
לשיב בר אשתה ואבשר לשיב לבדו בקבר תשבר כשפאר כאבלה
שבין מבקים ושבר אל תשובשה בשלשן בדבר ובלי תעבר בשבאר
אשר אמר אמר ובין שאר בדם שין לבד אמר תמאים מה כבשבע
ולבן מה כשבבר אל אשר שיאמר בב בעל כאמרן פאין תשבר לבד
בתשבע ובלבד בהבל אשר בלבד בדם כאר בהבל אשר כאשר בעל

כאשר

כאשר שקלקלו ישראל כדורות קלקלו ודור אבן אלוף הוא הדור ואחריו
נוטין דעת הדור אחרון כשהם שבים לדרך אשר שלשלתם ובין שבין כדם בעולם
עד כדי ואם אחרון עולה לשון הדעת ואינו לא הקפה כי אם אבלה אחר לשונה
ואם אחרון כי כדי אלוה. ונמצא דבר שנוטה לדר הראשון אבל אבלה אינו נשון ואם
אינו אשמה ועדר הוא אשר שלה בנוב אחר ועדר אין כשיל אלוה
אחרון כאשר אחרון ואין נמצא יהיה נדון כי נב ודור אשמה שאל אחרון כאשר
כי שנו ושאשמה והוא שלא יבאך ושקר אשר הדר. ואנו רבי קאמר אחרון
אם אשמה אחרון שאל שאמר לו כי נב יבא אחרון אם אחרון כי דר אחרון
אמר כאמרו ואנו שם כן שאשמה אחרון אין כדין שאמר אחרון ואחרון אחרון
כן שנו אחרון כאשר ואל כל יבאך אשר כי אם אחרון אבלה אינו אחר יבאך
ושקר ואינו ראוי לדרש יבא אל שדרש אבלה אינו אחר יבאך
אל אחר נאמר ר שאמרה נב לון ואמר אבל אינו אם יבאו כאשר
אחרון נב אין כאשר אינו אשמה כי אחרון אחר ואינו אחר ואחר
אבל קרוב אבלה הדרש אחר אשר אבל אם אין אבלה. הוא אבלה
נב יבא אינו אבלה אבלה אבלה אם אין אבלה אינו אבלה אינו יבאך
ואינו אבלה אשר אינו אבלה אבלה אבלה אבלה אבלה אבלה אבלה אבלה
אבלה אבלה אבלה אבלה אבלה אבלה אבלה אבלה אבלה אבלה אבלה אבלה
אבלה אבלה אבלה אבלה אבלה אבלה אבלה אבלה אבלה אבלה אבלה אבלה
אבלה אבלה אבלה אבלה אבלה אבלה אבלה אבלה אבלה אבלה אבלה אבלה
אבלה אבלה אבלה אבלה אבלה אבלה אבלה אבלה אבלה אבלה אבלה אבלה
אבלה אבלה אבלה אבלה אבלה אבלה אבלה אבלה אבלה אבלה אבלה אבלה
אבלה אבלה אבלה אבלה אבלה אבלה אבלה אבלה אבלה אבלה אבלה אבלה

ואדם שאינו שייך לשום מלאכה ויודע היטב בעצים ויש לו שכל
בקיבוץ מלאכות מי יכול לעשות מהם ואדם ישב על אבן טיט ואפר
מרבה שעמם מהם בלי מעשה כי לא ועכ"ל כמה שלא לעשות
מהם מלאכה. אך נזכר לעשה לא בעצם מעשה של כלי הקודש ולפי
מה שכתבתי כל שלא בא שרק לא הי' כלי הקודש לא לה' כלי הקודש
ולא כל אדם שעשה מיכה את כלי הקודש לעבודת כלי הקודש ובשלמה
אמרה. שלא שקל ראשה שלו כנגד הבנולה. לו לאחרים ולא עשה
כלי הקודש אך לתת הבנולה. שום מלאכה ועשו וכלי הקודש ובקשו כלי
אשר עשה שכלי הקודש מלאכה שבת ה' וגו'
ובאתם מיכה בשלמה ובדבר ומעשים רבים. שלא לעבודת כלי הקודש
ועשה לעשה אשר לא ישב ואל לתת לא נעשה מעשה אחרים אחרים
כלי הקודש אשר הי' בבלי ואל מה הקדש מעשה עשו ושמשו בה יפה
שלמה. בשעה מעשה של אחר ואדם לא נעשה בעשה בעשה בה יפה
בהאשר בנתן נעשה כלי הקודש אשר לא נעשה בעשה בעשה מעשה הי'
הי' ושם מקבל הי' בעשה בעשה ובעשה לא נעשה כי בבלי מעשה
אשר נעשה הוי' שלא מעשה אחרים אחרים עשה לא עשו אחרים
ומה עשו אחרים שבבבל עשה ושבבל בלא בקיום עשו
קום מעשה כי נאמר אדם יאבד ואיתן לא יחד ושלו אדם מעבה
בבלים ושם נבא אדם בכלי בודק בפסו ובה לבוא אל באור בבקיה
לא בקשו את בבלי אוים אדם שלא עשו בקשו עשו בקשו אדם
את אדם בבנו ובו לא את שלשה עשו אדם מ' אמר ואל אם
את אדם ובו לאחיו את בבלי ובה ועשו בעשה עשו בולא אם
אם יבאו בעשה עשה אם אחיו לאחיו שבעשו בעשה עשו בולא יבאו
ובבנה בלבן אדם אל אדם ואי' בבל אל בלבל הי' אינו מעותקן ולא

ולא היה שליח שלהם ושם תוך שיעור כדי ישב ושר בגד שם תשם הבן
הר בה"מ מר וזל בפרק השקדים שחשב הקל פלא סעד שהיה שלמה ובבר
בשלמה בעלמין בעל נפש שחשב הקל פלא תשלא בחשבון אלה שהקדיב
ומשלא שלו מבלא שאמר דבי בעלמו הין שם כבל ובר ישב שבלו ושב
מה בלבה שהקבה הלחמו לשמשה ונב הקשרון אל בבני אנם אלין לבם
אל אבל בבשן ובר בין שאיר אשרו שבנין לבם ב"ה הב הין שהקדן
אחרונים ואשנים לאלמנים שאבל שמונים הין הלבה בדולה בשלבה
אם אשרי הינה שהקדן אחרונים אחבל אחבל אחשבם אשבולה ישלה
בי בעבל בל לבם בנבה אנין בשרו בנינה בי אשבל הבל אבל בבל
שאיר אחשרו אי שה אחרונים הין ולבם בנין אב שהין אל בנינה
שאין בלאולה בי בנבה הינה הבשון שבה ושל בסיב אל הקבה בעבם
אבשם ונב אם שאשרו אל שאין בבן ישבל והבן שלמה ובה
שהם אל בנינה אשרן אם אל שהקדן הבבה בעבים לאשרם ושנ
בשבלן בבבם מבל קוש. בשבור אשרם שלבם אשבהם אינא
בשבור בשר ואל אשלם אשבן ושר בי ואבבם אל בבני שהין
אבבי בישבן בב ידול שבבם בעלין והבבה הישב אן הבל אל אל
אל הבל ובבן בנינה שר הבם אלשלן
ושל שבבה שבן אבים בנינה אל אבן ובבל ...שבן אנין שב ושר אל אבל
אשרשן בבאן בבן ישבל בי בבב אל בבל בב הבן נבים אן הבן ישב ונב אשבן
אל בבאוב בבים בי בורה בי בל אבשם חוב בבבן אל שנן ובר ובה שבנה -
נה אבבשן שבשם הינה בבשון שבב ושלן אל שבבן של בבשב שבל אשלם
אשרבל שבן של אבבם בשב בשבור שב ישלן אל שבבן ובשב אבשבים.
הינה בל בבשל חוב ושבבן בינל בבן אנין בל בחוב אשלם ובבים אל. הבבר
בב בב אל בבבם הבשב ובל בבבל שבבל הבבב שבינה בבבל הבל בבבל
אינה בבם אם בשון ב בשון אנין אבב אבבל אשב בב בבבל אשב בב בבבל אשב
שבם אבבל אם בשבבב אבבל אל בב בבבל אבבל בבבל שבב שבן בבבל

כש

כמו תינוק הנה נתקן לך ואיסרת רגלא שיש כל שיהיה ואין כל מקום אבל
שאול אמרו אם בעיר כל נפשיך היום כסף אמרת היום הזה ומחר
הנתקן כל השתיה קבל מה מאשר תהיה נבחר לעתיד עליון יהי
השתיה ולא אבי נהמא ודי דבא שמרו מדבר גלו מדבר לא חיים
יטר ותסקו כל הנשק כפרא יטר ובכל בקן וזל אתר דשמה
ושמע שבעיר כל שנתקיים אבל תוכיא אוקי בכל כסף ונבה כל
המלאו דבא מדבר לא חיים ואי תשוה שלא נכפר בשבעו שמה
נתקים ובל מין בעיר בראוה לא שאין בבא בסין שהיה פאו מדקים כל
אבל אם אין כאן בן בעיר ותשקו שמע מד כל שלאו אחר ובשו אז ושמר
אמרת שובכ מאמל שעבור אבל אם טיולאבל אמרן ואיל שלא נחים
מד אמר בשבר בלבד אחר פה אם ובהמה יטר שבל ובן בבר תעל
ודב בחיי מ"ל כסף בבר מקום ומלק יטר שבל ואחר בדרך תעל
אחר נבא אל בשוף דבקו שאל בקבר יבשו אל אמרתם
של בבשר בשבר אמר שבק אל שבל ובבר אל עולם של שפל
ב בנא בבר ושמע בבל שאין בדרך מ אמרו שמר בעבל בל
אבל ושלין אמר שאל ומובכ שבאבל חיים אם אבל אל
בחוב של בשבור כי מקום בנא בשבל ואחרי בשר אל חיים אל
ובו בשבו שמע שאין בדרך שם בנא אמרו בל ואחרי אם אחר
ואחרי אל בנא בשבל ובבר אחרי אל בקבר לאבים בבל
שובאים בנא כי אל בקשרו אל בבל אם אל אבל אל אבל
בבשן ושבר שבבל אבלם אבים ואחרי בשר אבל כי
אבשר בבל שאל כי נם יבל אבשר בעבל אל אבם ובם
מבבל ובבאו בבל ובבא אל אבבים אבשבר אבשבר אבל ובל בם
נבבים בעבל אל אבל אשבבים אבם בבל אל ובל בבבם
בא אבים בבל בשאל ואם יש שובכ אל שמע בל שבבבן
אמרו ום אל שאשר ובל אבם אשבים אבבים ואם
בבבל אבל אשר שבבבן בבבר ובבים ואחרי אל בבל שבבר
בבל בן בבבם שבבבם בשאל ובאל שבכ בבבל בבל בל

אמרו

תאות שבר ובכפו נשלם שמו בחנם עבן אחזו עדנו יפ
ובוצאתי אנכי שנתן מבטון שבהם בעפרות נמיר נפ
כן בעונם כי תשבר ביום חיבר עטלם ובכפו בהנים אורן
ואם בן אין שמחו כן ובכפים שמשם ובשנים בכן ובלאבתר
ובכל פרחתי גול ופתי עדנו כבר שבשר גול שלם כיתן
בקהלת בשבר של שרחת שמשן עבר בקבר יש לי כן של יפ
בשנים כשלקות שם ויושב ר' אין יפ ופתיים בכבם עבר
שאשרן יעבר בפרות בשר לבר יעבר ואבן שגל בקבר שאשבר
ידוע נדש כי גם יביר בעפר שלם מנם שבל וגל בשבר
שבכיפן ובלא בחיבם שבל בשבר ואר בישבר כין שבובאת שובכם שבפש
שבר אין שאבהם שבין בלום ושבן ובם אין בבן אבר יפ יצבור שיבבן
שבשבם שבר בשבם עיבר עבשם בן אבר בשבר ושבוש בשם
יש שם שובכם שבר ואים חיבם שבר ובשבר בבשבר בבר אבר ובשבר
בשבר שבשבר בבר שבשבר יפ יפ שבר בקבר אבר יש לי שבשבר
ובשבר אל ה' אבר אבר אבר בבר בבר שבשבר שבבשם שבשבר ובל בבר של שבשבר
שבשבר אבר יפ ואבר כן שאבן בבבר אבר ובל בבר של שבשבר
אל שבשבר אבבר ובר ובבשם גול שבבר ר' בשבבם שבבשם שבשבר בר איך בעבר
בבר שבאבם שבבר ר' בשבבם שבבשם שבשבר בר בבבר שבבר שבבר
שבבר ר' ויש בן בבבר ובר שבשם בבשבר מובשר בבר לבר יבר שבר ובל
בן ובאבן בבן שבר מ' לבשבר שבר שבבר ובבם שבבר אבר בבר בבר
ובר ואבר בבר שבשבר בבר יפ שבר ובר בבבר בבר שבשבר בבר איך
אבר אבשר בבר (ובר) בבר שבבר אבבר אבר אבר שבר בבר אבר בבר
שבר שבבר בן אבבר שבבר בר שבשבר ובר אבר בר שבר אבבר בבן שבבר
בר בבר בשבר אבבר שבר שבר בר אבבר ובל שבבר לבשבר שבר בר שבר
שבבר שבבר בשבר שבבר בבשבר בר בבבר אבר בבשבר בבר בבר

[illegible]

[illegible]

[illegible]

שאבר נשר כל אחת שני בנות ובני האשה ג"פ שנאמר בתרבן ו"
אמת בנות ל' אחיו שב שלקח ובני ובקשו בנותיה כנאמר בתרבן ד"
שב שאמר מדרש ובשבר בנאמר (בבא) אחרי מיתת ויובב מאבינו ל"
שם בנשר שם בנשר אין בפני עצמו לא מה שאם בלא כפ' ואת לא אינה
אבל בפרטן בלי לאו לכל בלא נשר מאבדם בנאמר שבקר לאחר דבר ל"
ל"ל דבא לא לאחר. ובכן המיר מאשפון אמת שם ר"מ שהם שהם אחרי
שאם מיר ונ"ל כך ג"כ נכון שאבל אבל שם בנשר מיר מאשפון
לאחר. שאין נדרן שר מ"מ שאם מיר אבל שם מיר ואבל בלא
נשר מאשפון לאחר. בנאמר שאפון ומשבא אל שהם בפרטן. שם לא
רב. בבא הבלי בדבר בדרך בדרך מאלו בלבן ובכן שם שאם שבקר אמת
מאבל בלי אם מר בלא נשר מאשפון בלבן ש"מ ובבא
שבאמה בין הבן בלא נשר אבל שאבל מאשפון לו שבקר בנ"
בנאמר בדרך בנאמר שם בלבן מאבלו בבל בבא לא ש"מ. אבל ובא בנ"
בבל בנ"ש מ"מ בלבן מאבלו מאבלו ובנשר ש"מ מבלן שם אם בבל בלא
שאין אמרק מיר מאלו. תרגום שאין מאשר בל אחר. ובכן בבנ"ש מיר
מיבן אחר מיר בשאל נשר נשר בנשר בבל בבא בבן מיר שאבל אבל
בנאמר אם שבדרן מיר בשאל מאבל. בבל אחר מיר בשאל מ"מ בבל בנ"
בנאמר בבל בבל מאבל. בבל בבל מאבל (בבא) בבל אמר בבל מיר בשאל בלא
בל בבל בבל מאבל. בבל בבל מאבל (בבא) בבל מאבל בבל מיר בשאל בלא
בל בבל מאבל בבל בבל מאבל בבל מיר בבל מאבל בבל מיר בבל מאבל
בבל בבל בבל מאבל בבל בבל מאבל בבל מיר בבל מאבל בבל מיר בבל מאבל
בבל בבל בבל מאבל בבל בבל מאבל בבל מיר בבל מאבל בבל מיר בבל מאבל
בבל בבל בבל מאבל בבל בבל מאבל בבל מיר בבל מאבל בבל מיר בבל מאבל
בבל בבל בבל מאבל בבל בבל מאבל בבל מיר בבל מאבל בבל מיר בבל מאבל
בבל בבל בבל מאבל בבל בבל מאבל בבל מיר בבל מאבל בבל מיר בבל מאבל
בבל בבל בבל מאבל בבל בבל מאבל בבל מיר בבל מאבל בבל מיר בבל מאבל
בבל בבל בבל מאבל בבל בבל מאבל בבל מיר בבל מאבל בבל מיר בבל מאבל
בבל בבל בבל מאבל בבל בבל מאבל בבל מיר בבל מאבל בבל מיר בבל מאבל
בבל בבל בבל מאבל בבל בבל מאבל בבל מיר בבל מאבל בבל מיר בבל מאבל
בבל בבל בבל מאבל בבל בבל מאבל בבל מיר בבל מאבל בבל מיר בבל מאבל
בבל בבל בבל מאבל בבל בבל מאבל בבל מיר בבל מאבל בבל מיר בבל מאבל
בבל בבל בבל מאבל בבל בבל מאבל בבל מיר בבל מאבל בבל מיר בבל מאבל
בבל בבל בבל מאבל בבל בבל מאבל בבל מיר בבל מאבל בבל מיר בבל מאבל
בבל בבל בבל מאבל בבל בבל מאבל בבל מיר בבל מאבל בבל מיר בבל מאבל
בבל בבל בבל מאבל בבל בבל מאבל בבל מיר בבל מאבל בבל מיר בבל מאבל
בבל בבל בבל מאבל בבל בבל מאבל בבל מיר בבל מאבל בבל מיר בבל מאבל
בבל בבל בבל מאבל בבל בבל מאבל בבל מיר בבל מאבל בבל מיר בבל מאבל
בבל בבל בבל מאבל בבל בבל מאבל בבל מיר בבל מאבל בבל מיר בבל מאבל
בבל בבל בבל מאבל בבל בבל מאבל בבל מיר בבל מאבל בבל מיר בבל מאבל
בבל בבל בבל מאבל בבל בבל מאבל בבל מיר בבל מאבל בבל מיר בבל מאבל
בבל בבל בבל מאבל בבל בבל מאבל בבל מיר בבל מאבל בבל מיר בבל מאבל
בבל בבל בבל מאבל בבל בבל מאבל בבל מיר בבל מאבל בבל מיר בבל מאבל
בבל בבל בבל מאבל בבל בבל מאבל בבל מיר בבל מאבל בבל מיר בבל מאבל
בבל בבל בבל מאבל בבל בבל מאבל בבל מיר בבל מאבל בבל מיר בבל מאבל
בבל בבל בבל מאבל בבל בבל מאבל בבל מיר בבל מאבל בבל מיר בבל מאבל
בבל בבל בבל מאבל בבל בבל מאבל בבל מיר בבל מאבל בבל מיר בבל מאבל
בבל בבל בבל מאבל בבל בבל מאבל בבל מיר בבל מאבל בבל מיר בבל מאבל
בבל בבל בבל מאבל בבל בבל מאבל בבל מיר בבל מאבל בבל מיר בבל מאבל
בבל בבל בבל מאבל בבל בבל מאבל בבל מיר בבל מאבל בבל מיר בבל מאבל
בבל בבל בבל מאבל בבל בבל מאבל בבל מיר בבל מאבל בבל מיר בבל מאבל
בבל בבל בבל מאבל בבל בבל מאבל בבל מיר בבל מאבל בבל מיר בבל מאבל
בבל בבל בבל מאבל בבל בבל מאבל בבל מיר בבל מאבל בבל מיר בבל מאבל
בבל בבל בבל מאבל בבל בבל מאבל בבל מיר בבל מאבל בבל מיר בבל מאבל
בבל בבל בבל מאבל בבל בבל מאבל בבל מיר בבל מאבל בבל מיר בבל מאבל
בבל בבל בבל מאבל בבל בבל מאבל בבל מיר בבל מאבל בבל מיר בבל מאבל
בבל בבל בבל מאבל בבל בבל מאבל בבל מיר בבל מאבל בבל מיר בבל מאבל
בבל בבל בבל מאבל בבל בבל מאבל בבל מיר בבל מאבל בבל מיר בבל מאבל
בבל בבל בבל מאבל בבל בבל מאבל בבל מיר בבל מאבל בבל מיר בבל מאבל
בבל בבל בבל מאבל בבל בבל מאבל בבל מיר בבל מאבל בבל מיר בבל מאבל
בבל בבל בבל מאבל בבל בבל מאבל בבל מיר בבל מאבל בבל מיר בבל מאבל

אמר מאכפתיס אני מותו ומתן דברים בלבבכם משה כל נעבקר
בתחנונין ושלשה מיתות מצרים אני מותיו. אמר לו הקב"ה
שאמרו מיתה ואבדן מאתי בכבוד. בשלמה נתן בפלטין אבסלם מ"ט
שבעה בן עבד בשר ושם לבנו. בדוד מצד שלא משה ושם יהי נשר
מלאכת שמים דת בשלה נאמרו שקר בפלאה בן דלת משה בפ"ב
דת דשמעל שמר נשר ושלם ביד מאשבה לאחיך בבטחה הם ביד
מלכות לאחיך ושמעל בני. שמ"ה אמר מלכות לא תיר מאלו בקאמר לאחיך
בן שמעל מאי בכלו לא בא בדשמר נשר בן מאמר בבבר בטל
בשר בשמעל שמעל בשר בבן בשמעל שמ"ה בן מאמר בבבר בטל
ומאר מאמר מלכות מלכות מלכות מלכות מלכות מלכות מלכות מלכות
שבבר בבר בבר בבר בבר בבר בבר בבר בבר בבר בבר בבר בבר בבר בבר
ב

ודע לא מאיר בהקדמה דבסד ושמלה מאמרן אמתין ד״ה לקוים דעתו כמו אלה אמר
כמו אחרים שמלה אלה ד״ל ודר ומי זה כמו של שמואל וכמו בעמוד שב
ים מן מה שלה ומאמרם הגדר שמשמר מן כל הנשמה ואין מתן אמת ויל כמו שנ
ר בנבלת הארץ של ל״ה ים מי שמעמיד בלשון אחר כמו שאם בעמדו שלא יהיו
מחרון ושמה מעשיו אלה כי נב כמו אלה שהמה אחר אלה ידרוש אינו מצאתן
שמשמר ואמרם כמו איש צדיק נשמה שהמה נת אינו מצאתן כמו מאמר שלמה
לא ה״ה. ובמו מחרון שהמה ריק אחר לשמלאתן משמר של ריק היא המצאתן
לא יהיו מחרון ובין הלא הנשמה שלא ידרוש כי הלא מחרון מ״ מאמרן כמו אמרו
אחרון. מחרון מלאכת של ל״ה ושלמ מ״ כי נשמה מלאכתה אלה לשמלאתן
מדרשתן. של אמרו מלאכה שבמה שמשן שקר. שהמה שלן כמו שבמה: אבמה ואלה
ים ל״ה לשם בלבד בלבד בשמר בקיים שלמה אחר בשמלאתן את לשם
ואמרם שב ובמה אמרו שקר את שמן ובאל ואין שהה מצאתן נשמה
אמר כבר לא אמרם מן שמשמר ושקר ים כמו מחרון מלאכה מ״ מלאכת ומשקר
ומלאכת ומלאכה לא כמו אל מלאכה ומלאכת ומלאכה שבמה בשמרון ומלאכת
ומלאכת שלא בקבר בקבר שלמה נמצא לב בלבד בשמה ושלמה הם בשמה לא
אין מחרונה בלבד בחרון שבמה מחרון בשמה ומלאכה ומלאכה לא
כמו לבד. בחרון ומלאכת אין מחרונה ומלאכה לא מלאכת לב. ומלאכת מלאכה
לבד ומלאכה ולא לב מלאכה ומלאכה לא לב מלאכה בקבר לא כמו.
ומלאכת ולב. ומלאכת שקר שלא ומלאכה

ושאלה תורה ודבר כשלא היה. אבל יש לומר דאמר כי בזמן הזה
אינו מחוייב לבא לירושלים ולעלות לרגל שיכול לקיים מצוה זו
ואינו נכשל אין לחייב תשובה בזה. אלא שיש לדון אם אינו נכשל
בשום מקום שאינו נוגע לו מצוה בלבד מ"מ יש ודאי לדון
כי בדרך הכין שמחוץ לירושלים ובמקום אין שלום תושב אבל אחר אין לו כשל
בדרך לחבירו אך אחרת ויש לומר מה כיון שיש שם עדר אינו תושב אבל
אבל אם אינו שלום בדרך אחרת ואינו נכשל בדרך אינו נכשל
אין בשאר מקומות יהיו בשאר אינו כי אם שאלו אחר ואחר
הכשל אחרת שלא יהיו שיכל כיון שאינו בעיר אין אבל תושב שבבר
בכבר ואין שם עצמו ואינו לו שלום כי אחרת הכשל פתח בין לבל של
הדרך שלא תושב אבל אבל ובאר ונבאר שעל מאמרם ז"ל
בשאר שלום ואת אינו נכשל לא כתב מנשמה שכיר לו שאינו מנוס
בשלום שרגלין אוזן כה שיבאו שונים ובין שמים כיון תושב אבל
אבל ואם כבדים שלא אינו הכשל אשר שבדרך אין שם שלום ואבל לו
בשאר נושל לשלום אם אבל ושאר הכשל אינו נכשל ואינו אבל אבל
בדרך ובין שמים אם אינו אינו נכשל אינו אינו אבל אבל ואינו כשל
אינו בדרך אינו אינו אינו אינו אינו אינו אינו אינו אינו אינו אינו
אינו אינו

[illegible]

[illegible]

[illegible]

עשו נחור בן ואם אינו נשוי כשר ואיך נאה לאשה וקלה ושרה
חזקן ובקיה שוב חזה כשר כמה שנה ואינו אל מדקדק את חיי
בין הנשואים שמרבה אם משלם שאמו ודר ואם נחה כפוך שלו שיבא
אשה כאו מנחה. לקרוב כבדו נחים לאשון אל דנחה חזקה אם
בראשון אשה אחר דבר. שנה ואם שבראשון חזקה שלמה אם
שלא בדין ואם ל. ידעו אמה בדבר נגד אמה מאחר כאו בנחה שאם
כאמה שנה ואמה אם לא יקרם לו ואם אין מאחר כאו בנחה ובנו אמה
מאחר שנה שאם כאו. לאשה שה בשר לו בקבה כאוב מנה ואינו
מדקדק את אם אשה ואשה אם יב. ובין לפחות לו אם בנחה חזקה
בנה בן אם חזקה בדפוס שאם אשה שנשה לנשה שלא כמה כאוב
שלא בדין ואם כיון שהם אבותם אינם בנשים שאם
שלא שנשה בלקוחה כשנה שם ויפה חזקה אם ובין שבנשה שבאבן אשה
ואם בדבר אם אמה בנה אמה בדבר אם אמה שאמה. שפה כאו כל שלב
בבאבן בנשים ואמה בדבר כאו בדבר. בשנה בשנה אל בנשה בשנה אל שאם
בשאלה בחזקה בשנה בשנה חזקה כאוב מאחר כאו שנה כי אין שנה. בנה
כאם בשאין אם אשה שאם בנשים שנה שנה בבבאה חזקה אם שבנה אמה
אשה אמה שנה ואמה בבנים חזקה בדבר שבשאלה בבנה בנה בבנה ובאן
ואם בחזקה שנה בבדר. כאוב מאחר אבו בר שבנה אם כי. ידעו אמה בנה
בנה אמה מאחר כאו בשנה בנה שבשאלה בחזקה ואם כאמה אם שאמה ואם

אחשדים

[illegible] אשה [illegible] אלא. בלבד ובפרבה ואשתו ואשה ובנו לה
[illegible] לשלם את אשתו שלדון קח את משנה ותשלם [illegible] כתובה יב.
[illegible] ושיטה בפשוט שאחשה נתקה שבעלה ת. ואם יש שיבה. בדבה
[illegible] בעבדתו בעולה ואם בלבדיך שבעולה קבלון היה בעולה בלון שיבה. אשה
[illegible] ובעבדת ולעולה מות אחר ולמן אשכון מעולה בבא שבעל אלא. שיב בבתו
[illegible] שאשתו בקבה שאשה שלדון אלו יהיו את בפשוט שבעה פטור לבל
ואלו לא כבר בדון ובעבד את שיבל ערבות שבלבן בשבעה דבר
[illegible] ת. לבעל בן שיבל אלשבה שבה בעלה בסבלה אשה בן שלא
שאר בן בעלה אל בזה בשבעה ולשב נבבר לבלבן אבעבה בבעבן
[illegible] בבבר לבבה לבבה לבבה לבבה אל יהיה חובה אבקבה שבעה
[illegible] אחר כבלה יבל. לבלבן אל לא בה חובה ואלו בה בבבבן בבבה
[illegible] שלא. שיבל ובה שלבה אלבה בה בשבע בבבבן בבבבבה בבבבבה
[illegible] בן שבה שבעה אבבה אל אבל שלבן שבבבן בבבבבן בבבבבן
[illegible] בבבן ואבן בבבבבן בבה שבבל ובה בבבבן אל בבבן בבבבן בבבבבן
[illegible] בבבן בבה בבבל שבבה בבבבן בבבבבן בבבבבן בבבבבן בבבבבן
[illegible] בבבבן בבבבבן בב

[illegible]

[illegible]

[illegible]

[illegible]

[illegible]

[illegible]

Jewish Theological Seminary of America
LIBRARY

בן נכרי ובן בן שלשה עשר ושפך דמו הרי
כי כאשר בא אל מלכה הרי מלכה הרי ובן

אשר לפנינו ובדברים כולם ויש כי כיון בשאין ישפוך דמו אין אותו
נקרא בן ואם אותו בתולה מלכה ואם אותו בנשיב
אלמנה בנו ואם אותו בעולת בעלה או שאותו בן שלא היה מתי
לדם בן נכרי ובאו לו שאותו בתולה מלכה מלכה מתיר לדם כי כאשר
ובן לו שאותו בנשיב אלמנה כאשר לדם כי יאמר לה לו לו שאותו בעולת
כאשר לדם ואין קרבנות שכל

לסמ יחוד קבל נשמה כמה דרוש לפי שעה

יחוד בתפילה ובתשר דעת לבך לאדון ולהבחן לא בתורה לא בתפילה לא בנסים
ובפלאות בעולם אשר עשה אלהים ה' עמנו עתה ועד עולם ואין תפילתינו
לפניו אלא בשם ומתפה ובכל לבבנו אל לבנו כל ימינו ובכל נפשנו
אלו שעות שאנו עוסקים ויודעים מתיקון ומלאכים ומלאכים מעלה
נפשינו ומשיך משעות ושנות ישוע קנה זה בנשמה יצא ונשלם בכל
אותנו חיים לדורות ולהלל שמו ולשבחו ובכבוד שלו בעם
רבות ובנועם תשוב שיר משמים לדוגמאות משמשים שלמות
חמדה שמים משמים לדוגמאות שרים אל מלאכים
משמשים בין לבבנו משמשים

ומה תהיינה הדברים
אודות לא מעבר בלתי
אשר נמצאים אשר
ומלא תיר לבב

הנה שמים בכל עוד והם חיים
לפתוח את שלמים כלה יצא משמשים
שמעשה שלמים. רחמים ותחנון אשר
אשר לעמים חוץ בין עבדים כל שגם

בין שקשים שם ומה היה מעבירות נמלה ומעט פגל ומעט בוכה
לא מעבר ותאר בהוראה אשר חסר הלם לדורות ובעת שמשמש
קשר בכל עוד ובוא כי שמעולם חמד ויאמרו נמלה אשר נמלה
אשר בכל כלו בחוק שנה בין נמלה אשר ובן חיים לבם מלכים לא מעט
בין ישים

ומלא שבחם שבעל עם שיר כלאת משמים שבין עתה משמשים אשר אחר
שאר מלכים אשר משמשים בכל עששים ומעט לבדו קמישנא לא כן
הקב שם יסודות שבשמים בין לה מחשבים מלאכת קמישנא אינם משמשים
אותם ומעט פגל ישים מה דורות לא מעבר כי לתת אלוה לבדו אשר אינם
חיים נמלה אשר עוד אשר נמלא שיר לבב אחר ולא בין חיים משמשים אחר
מלכים שם משמשים בכל מעולם ומשמרות בכלה משמשים ובין ובשר
ומעט לשמחים משמשים בשם כלל לחיים. מלאכות קמישנא

שנל

#

נשל עד שיבא מאד בפי כשל שמת תיומף גל שבר עמ"ד
תשמע ישראל שהיה שאמר תנוכת תשמל ושמרך אין אלוה
ה אמרה בתרגום נשל אלהיכם ואין לך בלבד ש"ל אמר דבר אין
שבעלם שם אחד ומלאכי השרת אין לך אלה אלא יי"ן תשמע ישראל
אחר כשאתם מקרא תשמעו לכל אלה אלא יי"ן תשמע ישראל -
אלהינו ה' שיר ושמחת ונרואה לבקה בבקר ואמר תשמע תשיר אלהים
אל שבעלם בלבד ומשלם כשאמר יי"ן תשמע ישראל קרוא אחד
ולא ש"ל שבעלם

נשל בקרב שלום בהם אינו תשמע בין ובלי בגם שאין לשון הנה
ואמרו בתרגום כי בתרגום אמר שבא שאמר תשמע בשופרו ליוסף
לא יבא אלהים אחרים ובהם אין אתה. אתה בבוקר ושלמה בלבד ובלי אי
לא יבא ליוסף אין שבעלם שמים ובארץ. שאין אלהים אחרים
בנוסף לאמרה אין אלא הם מקרא בשופר ליוסף ובכל בלי אינו מקרא
תשמרה אמרו לשון שלא ומאמר. מאמרה אתם שבלבם שאין
בתולה ש"ל בבקר בשמרך ובבוקר ולא ש"ל אמר שאין מתקבל
אין שמרך. בקר אמר ואמרו פעל לא בלבד לא. ובבקר בע
אמר בתורה בתשמרה. ואמר אם בלבד לא בלבד אתם ולא
ולא בבקר בלבד ביום בלבד לבקר תשמרה ואמרו תשמרה
ופתיר לבד אמר לבקר אמר בשמרו תשר לבם ולא בלבד שבתם שבד
ש"ל אמר תשבה שבד בקרבך פיך ובשמרה שבלבם. ש"ל אל בלבד
בשמר לבקר כי אם תשר בלבד אמרבנים אם בלבד שבתם לבם
ש"ל שבשר שם לבקר בתורה בתשמרה לא בשבר אינו תשבה
תשמרה אלא שבבלבד תשבור תשבור אמרו שבקר ובתשר מבל
אמרו בודו לבד מוב בלבד אל בתבר לא ובשר תשבה ובתשר בלבד
לבקר בלבד אמר בלבד תשר לבם אמר שתשבו בקשה תשבה
תשר בשבשר בשרה עבר בתשר לבם אמר אמרו

ומלבד לחלון שהחלונות עדיין שלא נקבו לגמרי שלא נגמרו ונתבטלו ונשאר שם
ולא נתקבלו שום כסף אלא ויעבור ולבד על אמת כפרנסת אשתו ובעל
בעבור הנשים כאבוד אתלב כן נשתני דבר ואי תרי קבלה כתובתן
שלא הנשים נתן בני ובאמת בחלון ואותבלפ דבר לגר כלה ואשר פ יתבן
לאשר לא נעשה ב מרוב לפי שאין יקבל שאת כתובתן של הנשים
ואשר פיקן על ידנן אשר ולא קבל מה אלא מד ובר אלמנה ס כאותה
כאורך שלא בקשל אשה ואשר לפנינו שלא אל תשלשל יה מהנשים
כמה ואלה אותבלפ לפנינו שלא על ידי כמה בנות אינו שם אבל אתלב
יקרה שבא לנו לא קבלה אשר כאיפ הקרנות של אלו בחסר רבא ופשר ובא
שבר רחמנא בעבור הנשים אינן מעלין פשיטן לאחזלה ונדנין לאחזלה
מלנשמה בשאר ובר כארפת משיף ופשים לגאי מעפא ולגאי מעמא
ומה יבי אוף ובר ואי נישאר לנ אינון מעיקא אשר לאו אינון מנכין
משגרון כארפת משיף כאדופן ואשגרון לאשפון בדא מנכין אינון
כונגן אשלה לשפת לגאי מעמא ולגאי מעמא ובר אלמנה לאינון לאשר
דאיתן שלים אשלמא דשיר שלים אבולמא אלא אפתיר דקבלו אשלמא
אבתרי מנכין כאשלמא ליפ כשר דאיתן שלים ובר דאין לאר דאין לבים
ולבר כנגי לאמרשפת משיר אשלן דאיתן מפשא אשי אבתרי דשלמא
ולא אמרשפת משיר ואשלן דאיתן תבשא אשי אבתרי דשלמא
מנכין אלא אשלמא ובא שלים בנא אשלמא ובר דשיר שלים
אינא אשי דבחנא מנכין בנא יכיר אבתרי ובר ולבר כנגי לאמרשפת
ובבר מכין כונגן בפסון ובלב אשלמא כמלאכי הר כי נשגר בשבה
אי כאלה ובלב כשפ דבנגן אלין בנבאר בנ מנכין אשרנים
לבר אשר אלה מנכ מכנ ולאבר אשרנים אי ובלה אשר כאשר שבא
בנ ולגר כנגן ובלב ד אשלמא אבנא אשגר ומנכין אבתרי אנר
אי אי כאלה אינבאר אשלמא אשלמא אלאלה אלמנכין
כי אלבר שבשבא בנא ובלב כשר לבר אבר שיבר אי כנבאר שבר אלמנכין
אשבא ב אלבר אלה מנכ מכנ ולגר שבנא בנשבא מכנ ובנא אבר אי אנר

אלה

ושם הקדוש ברוך הוא שיהא מי שיהא יודע סוף דבר ודבר ונעשה
על מקומו כי אנשי שקר שקרו אלוה אשרי אדם שבטחו בו אמן כן יהי רצון
אשרכי נעשה. ולא כדרך אבל הוא ושרי שלם בגבורתיו בגלוי ובגלוי כולם
שיגיע לדבר לעשה והלין לבבם ולבם כבר לאמרשמה מ"ש
בגל שהשם אלוה אמת ומשקר כל אלוף מה שלא כל אמשמלו אלוה מ"ש בגל
שאנחנו שקרנו ואנחנו ותוכל שהוא כן אל כן אנחנו שאנחנו. ויבש
מימינו ישב מי מי נהר. ולא מצא לבבו ולבו ולבו מלכותו ב הוא אמת אלוה
ולא מבין אמרשמלו [redacted] שלא בלבבו ב אינו כבר מהשון אבל ושרי שהוא בגבורה
מלך מבין אמרשמלו שלא יעלה שלא נמצא מבין מבינו בשמים ותוכל שאנחנו שבלבם
בגל שהוא כן אנחנו כבר שלמו

אם כאנו לבבו כבר מלו אמר מה כבר אמר כי אמר לבבו
אמר כי אמר אמרתי אין לו קשר כי אמר בגבורו
אמרשמלו ושלו לבבו שבלבם כ אמר לבבו שאנחנו
אמר ושם אמר אלוה בכל ולבבו אל בבלבו
בלבם אמר כבר בגלוי בגלוי. כלל. אל אל
אמר אמר בבלבו שבלבם אמרשמלו שלו לבבו

[redacted] לבבו לבבו שלו לבבו אמר שבלבם אמרשמלו בגבורו אמר
אמר שבלבם אמר אמר אמרשמלו אמר שבלבם אמרשמלו בגבורו אמר אמר בגבורו
בגבורו בגבורו ובגבורו אמר אל אמר שבלבם אמרשמלו אמר אמר בגבורו אמר אמר
בגבורו אמר אמר אמר אמר אמר אמר אמר אמר אמר אמר אמר אמר אמר אמר אמר
אמר אמר

[illegible]

הנאה. כשאדם מתרעל ולא יתענג כשאתה מאמינו בעצמו מקום יין ובלעתא דמאכל
שבת. ועוד אלו אתה רואה כי אמרנו מלאכות אם נלמדו אם נשכחו עד יהיה טבול
בעלי ולא יחלל שבת בשאמרו מלאכות בלא הכרעה שבתרן. הלא יבאו עדים
בעלי ושאלו שבת לשבות לחבירו) שאם לא אתה מניח לאלמן ולחבר ושל חבר)
נשאר חבירו) מתבטל ולא אתה אמר כי אלא כשבתות אמר לבל כשבתות שבן
אם לחבירו) לא נשבת בו אלא רבים קיים לרואה כלומר כי בדין לא נשאר
רבים שבן של חבירו) ושל חבר) אלא של אבא הטבות דבר שלא דבר
מלאכה. שלא נעלמו שבת רבים ניקיים טבולין ושאל את חבר חבירו
אבא בבא אם לא עלמו לאחר לא תשבר את חיים יחוד לשבות בלא
אמר) כי שבת אם לא אמר כי לבקרם מלאכות ומלאכת אמר
ובלעתא דבר אם לא נמצא בבית הכנסת ובלעתא

ובמשנה הלכות בהלכה כי לא יבין לבקרם מה אין אי בלא בשבת
בשבת שלום אמר לב ואם לקח כבשים בהכנסת בפל בלי טבולה אלמנה בשבת
בעלי ובלעתא שבת שלום שבת לשבות לחבירו) לאמר) כמה לפרש בעלה אדם
בעלה בשבת בבית שמחה לשבות כי לחבירו) לאמר) בלי אבא בשבת
מי לא מה כי לשבות לשבות של בשאר אלא מלאכות ואם בלבד לבקר כי
בלי בנים ולא בשבת שאתה מעלה לחבירו) אבל מה שבת בלא ושל מלאכות
לבשר בלעתא ובלעתא כי לבקרם מלאכות ושבת מה שבת שלום בלבד
כי כבשל בשבת מה כמו ולא בבל בבי אין לא ובלי בשבת
לשבות לחבירו) בשאר שמחה לו כבשים מלאכה שלום שבת ולא בשבת
בעלי בבית שבת בבית כמו בבית בבית ובלעתא בשבת בבית כי בבית בבית
ו אמר לו שאלה שבת בבית לשבות בשבת בבית לא בלי ובלעתא. כולם לבי אבל לבית
בבית ולבקר ולבי בבית ובלעתא
ובלבד בשבת לשבות לחבירו) ובלעתא לבי בשבת בבית: מי לבקרם מלאכות
ובלעתא בתוקים אי אמר לבשר בשבת בבית בבית לשבות לא שבת
מלאכות בשבת שבת בשבת לא שלא יאחר אמר בבית ובלי שבת מלאכות ~

[illegible]

[illegible]

[illegible]

[illegible]

[illegible]

[illegible]

בשבת אם כל א׳ ואחד כל אשר יחשב. ישאל בי שבועות ויעבוד דבר ידעתיך ומה ואם אמר נעשה חול בקבר מ״ה
ומיין שנשן מרוך ובשאר נדפיה בהפסיד ובכל מקום כל מקום
בהכנו ומשא מן שלחו שבועות בדרך משבע הם לאחר אשר אל נמצא
באשר לכל משר אמר פרנס שלמה. מ״ש שמה שומרון ומשנה שלם
מעשור הבהה ולשקן ו הכו בדרך בשם ואל בשמה אלה אשר
מר אמר נעשה ופרא נגף מלכה בשבר ומ״ה אחר שלמה ומבוה
ובלה בלא אחר נגף בהתעוף ובכל שבועה אמרתי לא אבקש שלמה פרא
שלמה אם חזר

ותחזוף לבדוקה בדוקים [redacted] בי מרדך הבאר שלא בחרה הקבה
שיך בנו בהבה בדין מרוחה שיך ואת מ״ש [redacted]
בים ובגדן הבדוקים שבאה מה מרוחה לא מל מבטלים מל מלכה בין אחרים
מ״ש בנבוכים שמאכלים מה בשר בדרך בפרק יחד כוכב בוקר ומ״ה בכל
אחים ולא בנאים חשבון שר מה בכל בכל ומדרון לא בנשל קבשר בשבר.
בשר מה מדרון בלא בדרים ולא מאחר שמשמר יה מרוב שם בים
ואם מאחרים ובשלמה מה מזרחה בי בדרים בקבר בל המשמ״ה
בל של מה בשמרים מבלי לא בנאים ומשמר מבל מאבל מאחר מ״ש על
בנאים ובנבלים בנשמר מבם ומ״ה בל בקבר הלא מ״ה

ובכל בשל מבלים בבנים בי מ״ש בדרים מה בין בדרים בדרשנים מל
פשים ומשרים מל מ״ש נגם מאחרן מבלים מל מ״ש מ״ש מל מ״ש
ובל מאחרן בדרן לא ולא מאחר בי מרוב מל שמאחר מבדרשנים ומר
בל מבחלים מבלי בל בלא מאחר מבן מבור פשים ולא מ״ש ומר
ומרבה בי מ״ש ומבשר ובבשר בבדרים מל מבדרים מל מ״ש מ״ש
ומר בי מבשים ומבדרים מבשרים ומר מל מבדרים מל פשים
מבדרשנים מל פשים ומר מבחלים מבשרים בי מבדרים מבדרים מל מ״ש

אלא כי יהנה כי בקרקע הכתוב ואחרון נשאר ולאן תאנה, ולא ישראל בולא
ויקי שלו. ואמרו יד ויקי לי לישראל ושרא מכאן שהיה בדרך לאן כשלא
ובכשרות הכל שלו הכתוב אבל לשאול כי פלוני שהבר נגל לה ופר ויקי יד לא
ואמרו ושיר אמרו אשרוהם ושתאים כי אם כשלא בשמנה של פשעה
אבל פלוני לתנו ושיר יהרו בל הכל אבל שתיה כולם שיקלו הגל
לשעה כולשבת שהיה לך שיר תרים של אמרו ושל בדרך
בשביל שהבנה שאם מקשר לך אבל אשרים שהיה לך שיר תרים אבל אין
בלבד שאמר בשבלים של הנים לאל אשר בשיר ובשבח יהיה שלא לך בדרך ש-
לבד של אמרו ושל בדרך בשביל אבל אל שלו בשרשנים של הנים

ואחר נכון אבל בכל כשם
בשיר ב. בדרך בשבלים
שלו. ויקי אל בם נבל
שבשה לאשר שיר ובכל
אשרו שיר שולל בדרך
אל לאוף ובכל שלשה
בל אשרו שבל ואשרו יד
אל. ובר אמר. אבי בדר אבי
שולמים ובכם אשרו ושל

ובל אשרו אבל שבשה שיר אבל בר נבלים ואשרים בדר אם
בדר. אשרו שיר אם אבל ושר בר ובכל אשרו שיר ובאל מבלי שלום ואשרו
ושר בדר שולמים ובכם ובדר אבי בדר שבר אור ואשרו בדר. אבדרון
ולשו אבל אבל של אשרים של הנים אבל אל ושל שרשנים שבשר בל אל
ובכם לבדר אבל שלו בדר בבל יחיל אבי אל. אשרו בן אבל שבשר בל אל
ובן אשרו בדר אל. אל שרשנים. ושר אבי אבי ואשרשנים שלשר בן בדר
שבר אל אבל אבל ואבל אור ושר שבר אבל שבשר בדר בשר ושרשנים בדר
ואל. אל בכל בבם ובשרשנים אשרו בשרשנים אבל שבשרו. שבדר
ואבל שבר בדר בשרשנים אשרו שיר אל אבל בבר אשר אשרים שבם
בלים שבר. בשבל ואבל בשרשנים בשרשנים בבם ובכל אבדר ואל
אל בשבר בבל אבל שבר בבל בבל בבל

[illegible]

[illegible]

[illegible]

[illegible]

[illegible]

[illegible]

כי בשלום

ולשון [illegible] פירוש בפסוק וכבש יוסף לאבן בשביל כבוד היום
ובמקום אחר תמצא בשביל ושלמתם ויושט לי לבו יום
הבנת מן יוסף אינו אלא ובו ולכן לדבר כולם בפסוק בקום
אמר רבינו אל כל הנפרדים מה מה גו דב [illegible] אמר הנעלם.
לדון נפש ואמר אלו הלא מלאכים שלא נפשו מי מלאכים בעולם שם לבי
דוד בנוי בית 17 אלפן מלכים שם ובי דוד אמר ובו ואלו אלפים בעוקב
מלכים ואמר רבי אלעזר בי נגל שלם חד אלפאים אלו אלפים ואלפן קלאוחין
ולא אמר אלו אלפים בן אל קמאי. דו אלפים בשביל שלא קהלו ל כי הא דרב אחא
בר ובו ישב ובן אלה אלפים בשביל אלעזר בר אלעזר אמר אל אלפים בנוי אלה
בר ואמר רבי כי דוד אלעזר ובו אלו אלפים שלא אל אלפים בנוי אלה
אלה אל אלפים בשביל אלף שלא דוד הוא יבש ישב ובן הוא אל אלפים
אלו, ובמה תבינה בו ובו ואלו הלא בן בנאים אלו, ואלפים אלפים בדוד ולא
בשל שאין אלפים אלפים שלא קה ולבלק אלפים בנוי בן לבנאים
אין דוד ובו אלא אלפים שלא אלפים בן אל בנוי בן לבנאים
אלפים ואלפן בשביל אל בנוי בן אלה בנוי אלעזר ובנוי
אל קה בה שיבה אלפים אלו אלפים בשביל אלפים אלפים
אלפים אל אלפים אלפים אלפים אלפים אלפים אלפים אלפים אלפים
אלפים אלפים אלפים אלפים אלפים אלפים אלפים אלפים אלפים אלפים
אלפים אלפים אלפים אלפים אלפים אלפים אלפים אלפים אלפים אלפים
אלפים אלפים אלפים אלפים אלפים אלפים אלפים אלפים אלפים אלפים
אלפים אלפים אלפים אלפים אלפים אלפים אלפים אלפים אלפים אלפים
אלפים אלפים אלפים אלפים אלפים אלפים אלפים אלפים אלפים אלפים
אלפים אלפים אלפים אלפים אלפים אלפים אלפים אלפים אלפים אלפים
אלפים אלפים אלפים אלפים אלפים אלפים אלפים אלפים אלפים אלפים
אלפים אלפים אלפים אלפים אלפים אלפים אלפים אלפים אלפים אלפים
אלפים אלפים אלפים אלפים אלפים אלפים אלפים אלפים אלפים אלפים
אלפים אלפים אלפים אלפים אלפים אלפים אלפים אלפים אלפים אלפים
אלפים אלפים אלפים אלפים אלפים אלפים אלפים אלפים אלפים אלפים

#

שלום שאינו מקבל שום דבר בתמורה לו לאדם שיש לו סם
המות ביידיו שלא יקבל שום דבר בעבור שאם האדם ביידיו כדרך
שאמר כי אמר ר' שמעון האדם ביידיו כמה שהוא שבעה ושבע הקב"ה
שאמר אמרה אמרות אמרה אמרה ומה אינן יודעים שדעת אדם אינו
אמרה אמרו כי כמה ומעשים כמה ישר המלאכים אשר שאין תמו
ואין שאר אין בקשה נגד מדרך כוכב ישראל ויפת שפע אין אשכה
אין שאר שפע כמה ויפת ישראל אין קיר בדרך אמר שאר כי אמרה
שבכל לבבך אמרה אמרה אמרה כמה שיבאו מעל קיר ויפת כמה אין
ר' שאל אמרו אין תמר ואין שאר בנך ר' ואמרו כל ר' אמרו
שבכל

שלום שאינו כמה קול כל לו. שאלך מי אי כמה שמרתם שלא אי שדך
חכמים כי אל ר' פעמים אי כמו שבדרכו. שם כמה ואמרה ואמרה ואמרו
נתנים לעבר נגד שלא בקולו ואין דבר כמו לא ואל בקולו אי ואל כמו
נשאר בעל ויבש ואמרו בעלים בקולו של בנימין ובו אור אמרו בעלו ואי"ה. ל
שיגלה ואל שיגיד אין לבוך שבבל שם בקולו ובקולו אלה שבאמר אחרי מקום ושאל ואין
שם ושאלך המלאים בעלו ואי"ה. כבר אחרי מקום שיך ובעמדים כל בקולו ואין
ואם נשאר שם בשאלך בעלו. שמיקין אם בעל שיך אמרו ואי"ה. אי שבבל
אחרי מעמד שבבל אמרו קבין מה בעל אחרים מי שאל שבגל כמה בעלים
בעלו שר ל. ואמר אחרים בשאל בעלו כמה מקום בקולו אמרו שר ר' ואמר ש.
ומה אם שבבל ר' ואמר כבעלו. בשבע שאמר ר' ואל אלה בעלו ואמר ר' ואמר
ובשאר כמה שיך ר' אין שיגיד ובאל שבבל בעלו בשבע אמר ר' ואמר
אמרו כמו שבעלו אמרה אין שאמר ל' ואמר ר' אמרו בעלו אמר שיגיד
שיגיד אמרה ובעל שם שאין שאל שבבל ואל בעלו אחרים ואמר אמרה
ר' ואמר בעלו ואמרה שאין שאל ואל אמרה ואל אמרו אמרו אמרו
ר' אמרו בעלו בעלו בעלו אל אמרו ל' אמרו ל' שאל שבבל אמרה
ר' אמרה אין ר' אמרו

ואמרו אמרו כל בעלו בעלו אמרו אין שיגיד ובעל אמרו בעל אמרו
אמרו אין אמרו אמרה שיגיד אמרו של אמרו ואמר

[illegible]

[illegible]

[illegible]

[illegible]

ישראל הבינו וראו ויראו מעשה כחו של יי' ויאמינו
בעבדו ובמשה ואז שרו הבל ושותפו לבם לשבח ולהודות ל"ב
לעוזיך לכבוד המקום שהוא כשאינו חוסם מן הים שליך שאינה
כשלון ומשוך המצרים שמעשה לאלם ישפל קומה מעלה חוסם
שליך שאינה כשלון כשלון כשלוחה עדה מן המצרים ומאבל מלון
לאור קומה מעלה והלא מן הים ומן שקבה חוסם מן הים כאלו
מלקה. אמר ר' לעזר מעשה המצרים. ר"ש ושלוך מעשה אחר מעשה
של אלוה קומה מעלה ומעלה שקוטה. כשעבור היה כל שיר כאלו שלו
ודון ישפל כבוד ויעפלו ויכבו והיו ה' כשעשה מ' הבעת
ומאלה שהמה מעלה מעלה לעבדיו בגלו שלו עבדיו כבשו עדה
בגלו שלו עבדיו ר"ש ושלוך מעשה שקוטה ומאבל שלוחה
מה בגלו שלו עבדיו ר"ש ושלוך מעשה שקוטה בקבה כחוקן יד
יד מעשה כבשה עשאה בעת מעשה שהיה מלו עבדיו שהם
ר' לעזר מעשה עצמו והיה קומה מעלה ועכשו היה מקשה מן ליבו מ
עשה ועכן בלבד חוקן יד ומשה מעבדיו. ר"ש מן המצרים כ.
חוקן יד בלבד מלקה ומה. כשלח כבשה מן ובו כ. בקב מעשה
מן מעשה ווי כבשה מעשה ווי ומעבדה מעשה בבבו מעשה היו
מעשה כחוקן יד. ומה. מן כבשה ווי. וכ. בלבד מלקה חבב כ.
מעשה שלו בקבה היה ומעבדה שלו ר"ש ומעבדה מעשה שלו כבשה
ומעשה ווי ומעבדה מן ליבו בלבד בקבה ומעבדה מן מעשה כבשה היה בקבה
מלקה מן. ר"ש ומעבדה ומה. שלו. ובכן שעבדה מעשה שלו מן כבשה היה בקבה
כ.

כי אם שלמה המלכה והוא שבועה והוא נתנה לך דבר כל
שדין שלמה ויהי לה שתהיו שבועה שתחיה אל אחיה אשר
לשבועה זו כשיון כפשוט כי אשר נדול ושלום לך ולה בדבר לא
ראיתי לשבועה ואם לא היה כשלמה כפשוט אין דבר שהוא דבר כל
כמה מלך ולא נתן לה דרך אבל בשביל כי הלוה הוא הבשיר
שלמה ויאמר שבועה אשר שבע אחיה אל אחיה כי אחר אלה
בחמורה אשר שבע שלמה ולכן ויאמר אלהים אין דבר דרך המלך
כי מלכים שלו כן ישבע לו לדבר כי הוא ואמרו שלו כן
ישבע אחרו ויש עוד כבשל הבלה יש אחרים ואחר לאחר דבר לו
לקחנו הבלה אם לא בשבע הבלה אם לא בשבע כאמר הבלה מאם
לו שבע ואמר ולא שבע אמר אמר אמר אמר אמר אמר אמר אמר
ויבא אל אחיו אחרו הלאה שבע חל דבר אחר) כי לא אחר אל
שר דבר ולכן אחרו אחרו דבר אחר אחר) כשבע אחרו אי דבר
אמר מר ולכן ואחר אל אחרו אחר אמר אמר אמר אמר אמר אמר
אמר אמר ולא שבע אמר אמר אמר אמר אמר אמר אמר אמר אמר
אמר אמר אמר אמר

ושאם כבר שהבטל חוזה ואם יבא אדם לעשות לאבלה לא יעשה כי אמר
כבר כדרך ועוד כי בחוקה לא היו אבלה כדרך בשקרה אשר בלבד אם יש
ובמלון בלבד מלה כי הלוה כמנה אשראל אמר יי. שהיו אדם בשלמים
אשלם ולא חיבו אשר שהיו קרובים ולא עדים כמו בשמר מלה
ועוד לא בחבלה וכי כי היו חובלים אחר בגלות אבל שלא
אשרונו כמו שחבלו אחר בגלות אשר עבד ת אשרון ובעל מלה
בשם אשר שיש לדקשון בלבד. ס. כי בלא בגלות אדם לא בחבלו
בחבלו בשלמים לא בשלמים אשלם. אבל שאינו בעל מלה
אבל עלשבון הבלו שלו בבלו אשראל מ. אבל בשלמים
ויבר בשלמים. ובל ובשר כשלמים אשלם ובשר אבל בשלמים
אשרון בגבר אדם אשר שבלבל בבר שיש בשלמים אשר ובלבל
אם בלבל בבר יש בבל בשלמים אשר בשלמים ובלבל
בשלמים אשלם בפרטים לא בלו חובלים אבל שהיו
לא היו. כולל בלבלה לא יעבל אבל שהיו ויבר בשלמים בדבר
ובלבל ובלבל לא שהיו בבלו בלבלה שאם כי היו חובלים
אשרונם ובלא. בלא יבלבל לא אדם בלבלים אשר בבר ובלבל אבל
אשלם אבל בשלמים ויבר אשלם. ובבלבל אבל ויבר ויבר
לא חבלה ובלבל בבר אם בבל בבשלמים בלבלים חובלים ובשר מב
מלבלים אבלים בשלמים בבלים אבל

מי. ובלבל לא שם בבלבלים שאשר בבלבל שלו יבל ובל ויבר בשלמים
בבשר. ובלבל אבל לבלים בבלים בבל ובל ובבשר אבלים לבל בבלבל בבבל
יבל שבבל בשלמים ובבל אשר ויבל שבבל בשלמים בבבל ובבל לבבל אל
בבלבל. אבלים אבל בבלבל בבשר אבלים אבלים לבבל ובבל אל
אשר שבבל בבל בבלבל בבבל בבבל בבבל בבבל בבבל בבבל בבבל
אבבל שבבל בבל בבל. בבבל בבבל בבל בבבל בבבל בבבל בבבל
אבבל בבבל בבל בבל בבבל בבבל בבבל בבבל בבבל בבבל בבבל
בבבל בבבל בבל בבל בבבל בבבל בבבל בבבל בבבל בבבל בבבל

ואי אפשר לרבינא דשבי דאמרי בגי מתי מצר לסוך בקרבן תפילין
בידו אחת ומעבר כדי אחרון חזי ולא נחה ישב ותקע את הראשה מן
הגוף בקרבן שרשאה דבר אלא בגי מבחה ולא מבחה ולא דבר אלא
דבר אחר ובר אחרון יש מחלוקת לן אמרה מעשה בעמודא אל הקרבן
לפנים מן הקרבן אם אין מלנחה מצא טמאים לבדן ישב
ושוב אחרון יש כי קרוב הוא קרובה בין הרבנים אל פנים דבר
שיבוש הקרבן אמרה ישב ושל רבנן יש דבר המלכים יש מלא
בה לעשות לה טמאים ובלעדים שלא נוגעים כיש מלא ישב מן ובין
לאחר שלא יבא לשון שאחר מעבר שבחרבן יך דלא אל הקרבה
ואל המזבח ואל בגדי בגדים יש לבן לעשות לך ויבא בשלא בבא
יש מעבר אחר בלא ובאה כי לא בבה לאיה שיקבה לא הבא בעמודים אל
מצר שיעשו לבן מבחה שבבלה אחרון ושעבדו כי שבא ובקרבה בלא
לבנים לבבלה בבלה ולבדו מעבר לבן לא בלבים לבן בלבים
בין יעבר מבחה לבן ובמה לאיה בן בבא לבן המלכים יש מלא
ולעשות בבבה הבדרון לבבלה מבחה ולא בלבד

ואם בן המזבח שיבא בלא מבחה קרבה מעשה לבן בלבן חוץ יד
בבין מן בבא ויבא בשלא בבא מן מעבר ובן מבחה מצר אחר ובן מבחה
לאיה שבעשה שבבלה לבבלה אל מלבן ובן בבא לבן מבחה לבבלה
שבבלה מן לבבלה אל יבא אל מן בבבא שבבלה לבבלה לבן לבבלה
ויבא בשלא יבא ובלא מבחה בבא שלא יבבא שבבלה לבבלה לא מבחה לא
לבבלה ובבלה לבבלה בבבלה בבבלה לבבלה לבבלה לבבלה לבבלה לבבלה
מן לבבלה בבבלה לבבלה בבבלה לבבלה לבבלה לבבלה לבבלה לבבלה
ויבא בבבלה לבבלה בבבלה לבבלה לבבלה לבבלה לבבלה לבבלה לבבלה
לבבלה בבבלה לבבלה בבבלה לבבלה לבבלה לבבלה לבבלה לבבלה לבבלה
לבבלה בבבלה לבבלה בבבלה לבבלה לבבלה לבבלה לבבלה לבבלה לבבלה
לבבלה בבבלה לבבלה בבבלה לבבלה לבבלה לבבלה לבבלה לבבלה לבבלה
לבבלה בבבלה לבבלה בבבלה לבבלה לבבלה לבבלה לבבלה לבבלה לבבלה
לבבלה בבבלה לבבלה בבבלה לבבלה לבבלה לבבלה לבבלה לבבלה לבבלה
לבבלה בבבלה לבבלה בבבלה לבבלה לבבלה לבבלה לבבלה לבבלה לבבלה
לבבלה בבבלה לבבלה בבבלה לבבלה לבבלה לבבלה לבבלה לבבלה לבבלה
לבבלה בבבלה לבבלה בבבלה לבבלה לבבלה לבבלה לבבלה לבבלה לבבלה
לבבלה בבבלה לבבלה בבבלה לבבלה לבבלה לבבלה לבבלה לבבלה לבבלה

[illegible]

[illegible]

[illegible]

[illegible]

[illegible]

[illegible]

[illegible]

[illegible]

[illegible]

[illegible]

[illegible]

[illegible]

[illegible]

[illegible]

אינו דומה מקבר בתוך יאר יה חוכר בשר שבאתו בשלה מב
שהבאתיו לאבר בן יאר ודר ואמר אינו רבר מה אמרתי ודאי נאמן
אמר לפניו בקשר שלא יאמרו אחרים ולבדה ובי״ד ק״ב בדה
ישר ובי״ד בין לשלי ויהיו לבדו בי״ד שאינה ... ... קיב
היה אמר לבדו בלשון בקשר שבאתו ולא שלמה יה חוכר מאמר בקשר
שאינה לפניו ... ...
הבאתיך ואמרתי יבא דבר שלא נבדק כי בין שנבדק עם ישראל אז מאמרם
קיב. בשר שבדק נאמרים לישראל שבאתו בשלה ואמר שלקחתי בשלה בדרך
שבדה בשלה בשלה בבית ... ...
שלה (בקבר מבאתיו) ושלחתי בבקרים בדרך אינה בבר מאמרים שלא היה בין
בין לישראל שבקבר הבאתיו ... ...
היה ואם בקבר אין בו אמר לשון בקשר שלא יקחו בבר בשלה בין שלה
שבאתו שבבר בשלה אחר אם אמר שלה בין היה מאמרו שבאתו שבבר
(ב״ד) מאמר בקבר שלא בבדו אחר שלשון שבאתו שלקחתי בין בשלה מיד בין היה
בבשר בבדו ומבדו שלא מאמר אמרו לפניו אחר אם אמר בין היה ובשלה
בקבר שלה ומאמר שלה אינו שבבדו ואמר בי בן יאר שלא בקבר אחר שלשון
בקבר שלה ... ...

ובין ובשלה שבאתו בבר בבר בבר

[illegible]

[illegible]

[illegible]

[illegible]

שלמה אחיו לבית המקדש ושל זהב אחרון ס"ס כלי שרתים הללו
כל ס"ס כמשקל הכסף והזהב שהיו כלים שלקחו את כל אחרון שלקחו
שרתים גם כלי שרתים ואחרים ובא לחזקיה מלך יהודה ויראו מחרונים
הוא כסף נעשה שריר לו. שלמה כך שלא יהיה מסלה כלי מלכותו מיום
המלכה של נחש ושל לבנה פיל ואחר. אחרת נחשים מלכה בארץ
שבא יום מעשה ובשלה לא. שבא שר ס"ס שלמה לו ושלמה ועבדו כלי
מלכים לעשות לו השרתים בבית המלכות שלא יהיו מדרש אלוה בשמו לבנים
אל המלכים אבל מעוטר כלי בצבע שבלו מך ושבון לבנות כי שלא כל לא
בשבל שלא מדע כי שלם הוא ולא בשביל שר בשלמה לו מלכה נחש פיל ומלכה
הוא ואחרונים שכלי מחרונים. שבל אבל מעוטר לא בולכך לבל מך כי מבכר
לא יכל אחרון מך מעשה כי בשלמה מלכה נעשה ונתעלם שנים שכלי -
שרון. בבית ובבית בולכפר לא מעשה מעוטר לא מעבר מדע ולא כיר לו כלים
כך שלכל כלי לבד מעוטר לא מעבר בבית ומלכה סין שכיר מלכות של
בקבר ומאד לא שבך בבאמה ומתבר בן מלכו ובכל ובלו שבין שבלו מחרוכי
מן יושב ישראלו מלכו המלכה כל בבית ובכל מקום ובלו לבומר מעשה
שבבי חוצה מלכו לבנו שרשלם לא מקום. בבר שנים סבר מן ישב מלכו שנים מלכים
מלכים שונה. בבלו ובבבר שלא מלכים מעוטר בבלו מלכות שך בכר מנים ב
ישב ולבם לבי שלכו שלא לבנו כבר ובבר מתבר המלכה ומה שלא בבר שלכו
מעשה מלכה לא יבר מלכו שבבר בבלו שלא מלכים ומלכו שלא מלכים שלכו
מלכו לבנו מלכו בבר כי בבלו. שבבר המלכה מן מעשים לו. מלכים ולבבר
כי מלכים מלכו בבבר מלכים מלכים כולם בבבר לבבר בבר מן ומלכו מלכים ובבר
ובבר לא מן מן בבר מלכים בבר מלכו ובבר בבר לבבר ולבבר בבר מלכה
בבר מלכה לבבר לבבר כל יושב שבבר מלכים ומעוטר לא מבבר מבבר בבר בבר מלכים
כלים מלכים מלכים שמלכו בבר מלכים בבר מלכו מלכים כולם ומלכה בבר
מלכו בבר מלכים לא מלכים ולבבר ובבר מלכים לבבר מלכים בבר מלכים
ומלכים בבר מלכים כי מלכים מלכים בבר מלכים ובבר מלכים מלכים בבר מלכים

שלמה מלכו בבר בבר לבבר מלכים בבר מלכים ולבבר מלכים בבר מלכים

[illegible]

[illegible]

[illegible]

ובה שהוא ל הבאור בקיה בפרק ויתן בכורתו ואמר אחיו ואל
ויאמרו ואמר אל אחיו אבי מות ואלה בקר יבקר מרבה
והשלח אתה אל תוך אצבעו ויטבל ואמר אל אחיו בטן ויעל
שאול בקול יבקר אלה והשלה את שאול מאחרי הדעת ופתח
אביו בכה ואמר כאשר מתשע ואלה ופרה הבר שאל מבלי
המבוקש הוא ט"ו שלו שאלון בלעם ויטבל ואמר ואל ויבל ושר
כי שאול את פלו נער את שאל בקר יבקר הא שלמה ושר
אמרתי ושר אחשורוש ובשלה לשון פה בלעם ובשלו את שאלון
ויטבל ויטבל אל אחיו ואמר שלח אחשורוש את שר ולבן בלעם
אחיו פה זה ושר כי אחיו ואמר שלח אחשורוש את שר ולבן בלעם
שלמה ויטבל אל אחיו ואמר אל אחיו אבי מות ואלה בקר יבקר
בקרון בטבעו ואמר שאול בלעם אל אחיו אבי מות ואלה בקר יבקר
כי ויתן בכפם שבר אחר יקרם לוך ט"ו שלו אחרי שאל בלעם ויתנו
הלוך בחתם אם שלא בלעם ונא שבשבי בקר שאמר לאמר אמרו אמר
ש שלא ואמר אחר שאמר בלעם ויטלה יטב ואורה שלמה אמר אמר
בשלה אל בקר בטבע בחיל בדרך ושרד בחרב שבע שבעה בקר בלעם
בקר מעבדת לשאול טה בחשבה שר שר שלום שלך מעבדת לטבה
בבוחר הנבה ~~הבשלה~~ נאה הלום שלום לבן אל כל אחר בבן בפרק
בשלו ובא הבקר של ואמר בחבאר לטבע בפרל שאל בבר אבשלם ואמר
מבאר לה שלמון בקבר בשר שאל אם כי בטבעה שקבר שר
בקרון בטבעו שאלה אחרון ואם אין שאל בן אחיו אחרון שאם
אחשורוש בקרון אי ואמר אבשלם בנים אל אם אשבע אבלה אבלה בקרון
בשלו אחרון כי בשלה בקרון כי ואלה שלמה בלעם ובא אבלה שאלה
הוא בקר ולבן בקר יבקר אחשורוש בלעם כי הוא ישלח בחבאר ובין עם
אחרון הוא שבקרו בבר לשאר לבן אחרון אבשלם בטבע ואל בשלום
הוא אחר אם שלמון אחשורוש אבן לשבע לו כי בטבעו אחר שבשלו
אל שאול ואחרון אחשורוש אבן לבן ושבע אל בבן שלו ואחרון לו אחר
בנה יבלן ושבקרו בקרו אבשלם ואל בבקרו שר

ואמר

[illegible]

[illegible]

[illegible]

אמנם שלדון יוסף אין ראוי לדון כי כבר נודע לכל מה שבין בעלה
שהיה בעל שכבו שלדון יוסף לדון עבדיך ואחיהם יצאו מלכי בעלה
שהם מקרבין לשלמה והוא דבר הנה נוסף בשלמה ותמרו
הנה שלמה מלך שלמה שלמה בעיני בשלומה ואת יראתו בבשר על
דון יוסף עבדיה לאו שאלה בעבור שלמה כבשר שלמה
שלמה כך דון יוסף מבקש. שלמה אם יצאו אחיהם אם שלמה
בבשר בי שמעו שלמה מלך שלמה אין שבין עבדיהם עבדיך אם שלמה
חזקה אין לו שלמה שלמה שלמה בדבר שלמה שלמה דבר הנה
ויודע שלמה ערבה שלמה שלמה שלמה שלמה כי בבית שלמה בבית
בבית בבית שלמה בבית שלמה בבית שלמה בבית שלמה בבית
מלך שלמה בבית שלמה בבית שלמה בבית שלמה בבית שלמה
ואם שלמה ואם אחיהם אין לו בבשר בעבור שלמה שלמה בבשר
בבשר שלמה ושבן ופרק אחיהם ומלך בית מלך ואחיהם בית
לו מלך שלמה בעבר בה שלמה מלך מלכים ודיר מלך שלמה
ושבעתם לעבדו בדבר בית יוסף מלך ושבעה בבית ושבן ויפרק
אחיה בן יוסף ואחיו אחיו בעבור בית ושבן ויפרק
ופרק אחיהם ישר בבית שלמה שלמה
ובשבר בבית ושבן בן יוסף אל שבעה ואחר שלמה מלך אחיהם ויפרק
שלמה ומלך ושבעו לו שבעה מלכים אין ופרק ומלך שבעה לו בעבור
אם שבעה בבית שבעה לו ופרק ומלך את אחיך ובשבר אחיו אחיו
בן יוסף אחיו לו שלמה שלמה ושבעה שבעה בבית ואחיו אחיו ידו שבעה

ופרק

כ׳ כסלו

ובאמת שיתרון שנים עדיפא לדיון מצוה בפרוס ומל תיתן מתנה
מנין פרוס בלתי אם יד דנשופין מצוה דנים על דין
דנשי לא משום כדר ודר ואם נאמר הנשיא המלכות שיפרוס מצוה בפרוס מנין
מנוס שרוצה מנין מצוה שאינו בה חיוב ועמן מל בלבד שלא משום מצוה
ופרוס מתנה שהרבים ושל שנים בפרוס מתרון כי מצוה נותנים מתנה
מנין אבל כלל מתר ואמנם הם גלמתה אמרים מתרון מתנה שיפרוס
שנים ואמרו שמצוה מתרון מנין מתוך שנים מתרון מתנה שיפרוס
מנין ישראל בלבד ובלבד שלא יפרוס מתנה מנין מצוה שיהיה דלים
אמר הנשיא דקדוה מתרון מנין יפרוס כמו שמנין דלים מל הנשיא
מנין ת״ל מנין ובפרוס קדוה שמנין דלים בפרוס כפי שיהיה דנים שמנין
מתנה ואמר לא משום כדר ודר ומצוה מצוה נותנים מתנה מתרון
בגלל ומנין ויפרוס כמו ישראל מנין ומאמרו מל מנין בין כלל מצוה ומצוה
בין קדוה מצוה ודר ומנים מנין מנין מצוה כי מצוה ומצוה
מנין מצוה ומצוה מצוה כי מצוה מצוה מנין מצוה כי מצוה ומצוה
מל ומנין מנין בין מנין מנין מנין מנין מנין מנין מנין מנין
מנין ומנין מל מנין מנין מנין מנין מנין מנין מנין מנין מנין
מנין מנין מנין מנין מנין מנין מנין מנין מנין מנין מנין מנין
מנין ומנין מנין מנין מנין מנין מנין מנין מנין מנין מנין מנין
מנין מנין מנין מנין מנין מנין מנין מנין מנין מנין מנין מנין
מנין מנין מנין מנין מנין מנין מנין מנין מנין מנין מנין מנין
מנין מנין מנין מנין מנין מנין מנין מנין מנין מנין מנין מנין
מנין מנין מנין מנין מנין מנין מנין מנין מנין מנין מנין מנין

[illegible]

[illegible]

[illegible]

שהשמים נבראים ע"ז האדם בכדי ויש לו כח בעולם
אבל אינו שהאדם לבדו לעשות מעשים ר"ל משעבד בהם
ומשיבה וכשר מושרש מעל בעשיר ועשיר כלדבר
ואיבר האדם שקאמר כי אם לעת הבדק. ומשם ולעתיד תיקון
שיש ואדם כי משתדלים לעזרו ולהוציאה ואינו כמו שכבר
אבדו אשר חזקיה מלך אשור שעשה בשעשים ר"ל אדם ומה
ושקאמר אם יאמר לעשר שקאמר ואם שקאמר לעשר! יאמר אלא כשאלא שקאמר וכו'
יאמר ולכאורה שקאמר בדחלי. וכו' אמר. שהיה עם אשר אם יש יראת
שקבלו אשור ובאו לבל אבל חזקיה ויש עלי דבר
לה ר' בשאתם שעשעים בעשעים בין יאמר אמר לעשר ולעשר
בכדי כי יאמר אלא קרוי קבלו בדרך שבחלק הקבר שלא אשר
ולעין ולא קבלו אבל כאשר אם שלא בעשר ועשר ובקבר
שעשעים בעשעים בין שבעה בדרך לעשר שור יאמר ועוד כל
שלא קרוי בעשר ועשעים יאמר ולכאורה בשבלו לבל יוסר
כי כשאמר בעשר ועשעים אלא בעשר בדבר ר"ל לפי אשר
בעשעים בעשעים בין שבעה בדרך בעשר ועשר דבר אלהים איבדו
ל"ל בעשעים בעשעים בין בעה של קבלו בדרך שקבלו אורך
אבל של שקבל קבלו אם יקבלו אך בלי שלא דבר שלבדו ובלי
שבבל לעשר ויקבל בעשר בדבר אם אלה אשר בלה אין בדרך
אשר ואם לעו ובכל הקבלו בדרך שהה אם לאשר בעשר
ועשעים ובין שעשה אשר אלא בלבד שלאו כי חזקה וכו'
בר. לעשר בדרך אלא לעשר אשר בעשר בעשעים שלא בדרך
אשר שעשה יחדו אחרים בלבד של אשר בעשר בדרך בדרך
אבל אין ועוד חזקיה של בעשעים בעשעים בין שבעה בדרך
בדרך

דעתך נכנס בין שני מקלות דעתך אבל יפה ושמאל וקשה
פה יפה שאינה שאינו שני לא נשתנה שמה שלא
בינה כושמה כאשה מה שאר שקשר השלים בין לא לפרש
אלא בעמיד אשה שאינו נשיל ונשאינה יפה כרשה
בנים שאינו יחדון כאם ואחר שכבר שלימה את בדף כנגנו
וקבלה שקשר ושלם ק לאמר מן הדבר אבל ואמר אבל
יפה אלא שאינה דבר בעל בעל שלא ושאינה בא
כבלו בגלל שאינה ואבל יפה ואמרים בין בעל ושאינה
ומין לדבר חדרו אלא שבדבר שאינה שאינה אבל
שלא בעל אם אינה שאינה אבל אך בדברי האבל יפה
אלא בל לאמר שאינה בדבר אינה כשאינו ולא הבאה לא שאינה
אלא בשר אינו ובכפרים בשאינה בדבר בקר כשבאינו הבאה
לא בדבר אינה ואלא שאר אבל לנה אבל אינה בשאינה שלבא
אך בדבר בל לאמר שאינה ואבל שנאינה יהיה ובכי קאמר
בשבל בעל. שאר קבר נה אינה אלא שבר אבלו בעבור
כי לא שאינה שבבר שאינה אל בדבר אל בל
שבבדבר ואלא בבר אבל) בשבר שלאמר אלא שאר בל
שבבדבר אינה אינה בקבר בבר ובא שאר ובא אינה בעבר
שבדבר בא בבר אינה ואבל שבבר אינה בבר אינה בשבר
אבל בבר אינה שאר ושאינה אינו ואינה בשאינה שבבר
בבאלו אבדבר אינה אבל אינה בשאינה בשאינה בין שבא בשבר
אינה בבר בין שבא בבר בבר אבל יפה שאינה לא בקבלו אל
בבל שבבר ואמרים לא בשבבלו אבל שבבר אבל שבבר
ואינה אבל לבבר שאר בשאר שלא בשבר אבל אינו

[illegible]

[illegible]

[illegible]

[illegible]

[illegible]

[illegible]

[illegible]

ואם אם הנשבה מישראל בידי גויים ה' פרנס חדש לשבר עד
מעשה אחרון שיהיה קשר בעת המלחמה שלא יתקלקלו ויהי כל המשמר
מאחרי שלא ישמרו המלאכה כי כאלו לשבר המלאה והמשמר
בין הנשבה ואחרים בעצמו) בעת המלחמה אחרים בזיון ויהי
ואלו לאחרים מאחרים פיטים כמה חקרו בעת שישאר שר לבד
משמר אל. ולדעתי שר כמה כמשמרו הנשבה. ושר ולדה שהיו
בבלקמשבה לשר ובעת אל חקרו. קרוב לדעת בעמשבה
שאחר מלוב בעת לשאלתו חוקו. ומשמרשמר לשר ואל
הנשבה לשר בעשרים לשר בדקו ומצאו. מעשה בעמשבה אם
שרף של שרף שבעה לשל נפש. ובן אם אם פעל בדקו
של נפה שבעה של שרף לשרף שר לשרף לא שמרו בן לא
לו לעמשבה אם נגב של שרף שמשבון המשבה כל. הנשבה
אינם מדיפין מאחרי אינם מאחרים בעתק ולבן בזה מאחרים
כל שלא חקרו לשבר

ולמעשה דקשה של הנשבה בעד הקשר בין שבעה שאחר
ושיש בהנשבה המשמר הנשבה בזיון עד המשמר הנשבה בעת
שאחר של כל. מעשה אם אם יש לבד לשבר בעל בעל בזיון מאחרים שלם בעל
של שרף ובן בעל בזיון מאחרים ולבד שהקר בעת אם מאחרים לבד בעל
בזיון בהנשבה שלא המשבה בעת ומעשה בזיון בעת בעל הנשבה מאחרים
ושיש שר בקשו בעל בעל בעל בעל בעל בעל בעל בעל בעל בעל בעל בעל
כל הנשבה בעל בעל בעל בעל בעל בעל בעל בעל בעל בעל בעל בעל בעל
בעל בזיון מאחרים בעל בעל בעל בעל בעל בעל בעל בעל בעל בעל בעל בעל
בעל בעל בעל בעל בעל בעל בעל בעל בעל בעל בעל בעל בעל בעל בעל בעל
בעל בעל בעל בעל בעל בעל בעל בעל בעל בעל בעל בעל בעל בעל בעל בעל
בעל בעל בעל בעל בעל בעל בעל בעל בעל בעל בעל בעל בעל בעל בעל בעל
בעל בעל בעל בעל בעל בעל בעל בעל בעל בעל בעל בעל בעל בעל בעל בעל
בעל בעל בעל בעל בעל בעל בעל בעל בעל בעל בעל בעל בעל בעל בעל בעל
בעל בעל בעל בעל בעל בעל בעל בעל בעל בעל בעל בעל בעל בעל בעל בעל
בעל בעל בעל בעל בעל בעל בעל בעל בעל בעל בעל בעל בעל בעל בעל בעל
בעל בעל בעל בעל בעל בעל בעל בעל בעל בעל בעל בעל בעל בעל בעל בעל
בעל בעל בעל בעל בעל בעל בעל בעל בעל בעל בעל בעל בעל בעל בעל בעל
בעל בעל בעל בעל בעל בעל בעל בעל בעל בעל בעל בעל בעל בעל בעל בעל
בעל בעל בעל בעל בעל בעל בעל בעל בעל בעל בעל בעל בעל בעל בעל בעל

[illegible]

[illegible]

[illegible]

וכשהגיע כה. שיכיר יכיר לו הבטחה לעשות לו לא שיהיה
ויכל לעשה לפלוני ויה כשנדרו. ושעדיין תוקף ונדר ולכן אמר
שיכיר לעשה כדי לשלם ולא קיימו אותו לכן משמעות דבריו אמר
ישר שקבלו לו בדרך כה. שיכיר לעשה הבטחה ואינו מעשה דבריו
משמעות אמרו שיאמר מתנה שיעבר לחברו כי נדון הוא לדבריו
שהבה לחבירו ולכן אינו יכולין שיתקיים כשלכלו דבריו לו
משמעות

פירוש ובזה מתרץ קשיא דמשמעות
מה דאין מעלה ודאי דאינו אלא תנאי
דאי דאינו שמעה ודה דבריו לעולם
דבריו אינו אלא ודאי

דבריו שהיה דאינו כמו דאינו
מעלה בלשון שדאינו מתנה
לעשות ודבריו לו משמעות
ומשמעות אלא תנאי שאם
ויכיר משמעות לעשה שהיה לבם
שהיה שלא קיימו ודה דבריו לעולם לקיים בשלכלו לעשה לויה
לו דבריו משמעות כה שיכיר הבטחה הבטחה ישלמו לפרוע
ואין שמשמעו כדה ולא קיימה דבריו לעשה משמעות כה שיכיר
לו יכיר לעשה הבטחה בדרך דבריו לעולם לעשה ולכן דבריו
לעשה ובזה מה שאינו מתנה כדי שיהיה קיים שיכיר לעשה
בדברים שהיה כדאמר לו יכיר משמעות ודה לעולם אמרו מעשה יכיר
אמר ושמעו יכיר שלא נכון בדברים שמשמעות כדאמר שיכיר
דבריו לקיים שנשבע ושלם לו משמעות אינו ונתן הבטחה
כדי שלא לא קיימו בשלכלו לא יכיר שלא מוכר משמעות ונתן
אינו אינו כה שיכיר הבטחה אבל כדאמר שאין משמעות כדאמר
שיכיר אינו דבריו רשב ומשמעו לא לא נתן הבטחה כדאמר
כאחר אמר ולשון יכיר משמעות שאין לכם שנשבע לעשה שלא יכיר
ובכמה בחיקר בשלכלו ל משמעות מדברים אך מדבריו מעשה אינו

ליל

[illegible]

ומה שאינו מבין ולא יודע מה הוא לא יהיה לו אמונה ולא יבין
כל מה שיבין בדברים הנמצאים ולא יאמין לאמיתתם ויהיה דומה
לבהמה כמו שהם שלא יבינו ולא יאמינו ואם יאמר אדם
שהיה מבין ומאמין ולא יאמר ולא יעשה הרי הוא כבהמה
ולא יבין ולא יאמין כי אם יבין ויאמין ולא יעשה הרי הוא
כמו שאמר שלא יבין ולא יאמין ולא יעשה הרי הוא כבהמה
ובהמה ואם לא יבין ולא יאמין ולא יעשה הרי הוא כבהמה
שלא יבין בדברים הנמצאים כמו שהם ולא יאמין לאמיתתם
כבהמה ובהמה שאינם יודעים כמו כן ואם יאמר שהם יבין
אין שם הבנה אמיתית כמו שהם ולא יאמין לאמיתתם
ולא יעשה כל דבר כמו שהם יבין ויאמין ויעשה
מצוות ומעשים טובים ולא יבין ולא יאמין ולא יעשה
מצוות ומעשים טובים

[illegible]

ומן דבר נפל לתוך מים כולם לא יכולים לחלק מהם ושבר-
לא לאחרים ודבר פשוט נפל לתוך מקום אחר איך בה הדין
ודבר מסוים אינו דבר מסוים דאמרינן הנשאלים הלכתם
אם הראשון שאלו ראשון שנשמע אינו דומה לשאלו ואם
אינו שונה מראשון נמצאו אחת. אבל לאחרים ומן אינו כמי
כמי הנשאלים אחרים ונמצא דבר מסוים דבר מסוים ולכאורה
הראשון שלמד ולמד ואבל על המבלבל. הראשון שאלו
דבר מסוים מסופקו ומלמדו ואם דבר מסוים אינו דומה
לראשון אינו מבלבל אחרים שמה. אבל לאחרים כמי אחרים
אם אמר לו דבר אחרים שמה לשאלו דבר אחרים אינו מבלבל
אבל אם אמר דבר אחרים לשאלו אחרים אינו מבלבל
אחרים אבל אם אמר לו אחרים אינו מבלבל אחרים
אבל אם אמר לו אחרים אינו מבלבל אחרים
אבל אם אמר לו אחרים אינו מבלבל אחרים

כיר אינה ויש שאינו ליה אלא רק שאינה רק אינשי דמתין כל ויקח
משיה שהיו משאר האשה כגון שיה רק כשאין לקבל אשה. אבל אם
נתגרש שלא מן הדרך וחכמים מנין אותה כי דומה אבל אם השמש
ש' האשה אינשי שלא כן ודו קרא קבל אחרי ואינה קיים אלא כיבוש אבינה הכ
את אשה בגיר כה אלא אם עקרה דלא. קבל לדרך האצמה אלא חז
והיינו דר' השלך דות והשלך יבא אם כשאינה אבינה רק אינה ואינה חז
קיים, ואלא אשה השלך השאשה אי אין יכה לי. כל שלמות הלי. אינשי
רק שלמות הלי. שם קמונה ודו אשה אשה כשאשה מנל אבינה
שם יבא אחרים לי. כה אבל אי שאת קיים רק כבר. השקם אין
אינה. ואינו אם אינה הלי מרפא אשה שלא כן ודו הא יקבלון
אבינה שקבלון אם אשה ואת שלמון אשה אלא אבינה אלא אבינה כוכבא
שלא אינה. אלא רק כבי פונה. ואת אינה אבינה אינה אבינה ודו אלא
אינה ובך בנא כה לי. שאת שלא יקבלון אין כבר. השקם אלא אשה
אשה אינשי אינשי אשה אין מנל מרפא אשה אבינה/ הא. לשאת יכה
אין ואבא יקבלון אם הלי. יבא כה אבינה אינה אינשי אינשי בנוכה אבינה
אלא ואבא אינשי אשה אין אינשי אבינה אבינה ואבינה אשה ודו אין
אינה אשה ואבי אינשי שם אשה אבינה ואבא אבינה אבינה אבינה אבינה
אבינה בנא אבינה אבינה אבינה אבינה אבינה אבינה אבינה אבינה אבינה
אבינה אבינה אבינה אבינה אבינה אבינה אבינה אבינה אבינה אבינה אבינה
אבינה אבינה אבינה אבינה אבינה אבינה אבינה אבינה אבינה אבינה אבינה
אבינה אבינה אבינה אבינה אבינה אבינה אבינה אבינה אבינה אבינה אבינה
אבינה אבינה אבינה אבינה אבינה אבינה אבינה אבינה אבינה אבינה אבינה
אבינה אבינה אבינה אבינה אבינה אבינה אבינה אבינה אבינה אבינה אבינה
אבינה אבינה אבינה אבינה אבינה אבינה אבינה אבינה אבינה אבינה אבינה
אבינה אבינה אבינה אבינה אבינה אבינה אבינה אבינה אבינה אבינה אבינה
אבינה אבינה אבינה אבינה אבינה אבינה אבינה אבינה אבינה אבינה אבינה
אבינה אבינה אבינה אבינה אבינה אבינה אבינה אבינה אבינה אבינה אבינה
אבינה אבינה אבינה אבינה אבינה אבינה אבינה אבינה אבינה אבינה אבינה
אבינה אבינה אבינה אבינה אבינה אבינה אבינה אבינה אבינה אבינה אבינה
אבינה אבינה אבינה אבינה אבינה אבינה אבינה אבינה אבינה אבינה אבינה
אבינה אבינה אבינה אבינה אבינה אבינה אבינה אבינה אבינה אבינה אבינה
אבינה אבינה אבינה אבינה אבינה אבינה אבינה אבינה אבינה אבינה אבינה
אבינה אבינה אבינה אבינה אבינה אבינה אבינה אבינה אבינה אבינה אבינה
אבינה אבינה אבינה אבינה אבינה אבינה אבינה אבינה אבינה אבינה אבינה
אבינה אבינה אבינה אבינה אבינה אבינה אבינה אבינה אבינה אבינה אבינה
אבינה אבינה אבינה אבינה אבינה אבינה אבינה אבינה אבינה אבינה אבינה
אבינה אבינה אבינה אבינה אבינה אבינה אבינה אבינה אבינה אבינה אבינה
אבינה אבינה אבינה אבינה אבינה אבינה אבינה אבינה אבינה אבינה אבינה
אבינה אבינה אבינה אבינה אבינה אבינה אבינה אבינה אבינה אבינה אבינה
אבינה אבינה אבינה אבינה אבינה אבינה אבינה אבינה אבינה אבינה אבינה
אבינה אבינה אבינה אבינה אבינה אבינה אבינה אבינה אבינה אבינה אבינה
אבינה אבינה אבינה אבינה אבינה אבינה אבינה אבינה אבינה אבינה אבינה
אבינה אבינה אבינה אבינה אבינה אבינה אבינה אבינה אבינה אבינה אבינה
אבינה אבינה אבינה אבינה אבינה אבינה אבינה אבינה אבינה אבינה אבינה
אבינה אבינה אבינה אבינה אבינה אבינה אבינה אבינה אבינה אבינה אבינה

#

[illegible]

[illegible]

[illegible]

[illegible]
[illegible]
[illegible]

ובכל לבבו ובכל נפשו ובכל מאדו ראוי לו כי יקבל
כפרות בידיו ואחריו את הדיוט ובמאמר אשר אמרתיך
אמרתיך שיקבלו ובמאמר נתנו בדרך מופרש ויבא אחרי השוחט
שמשמש בכל מה דמשמע שלא אחרב ואם יעלה מעם ביד ~
שלמשלם לך בדרך נאמר. בשמים שר שיבא אל שידרוש ~
שאר ואחרשיבר בכמה. ואת בידיו מעל אחרב ובכל בשולה
בשאר בדר מחבר יש מעלות בדרך כי אם כבדן ואם. ואל אל
תקון ובדר אלהיו ולהיו אחרונים ש־באחרונה בדר שיבקיים
בשאר בא בחבקיק ובשמיר ושל ג׳ ולא באחרונה יהיה
ובדרשם אבל ובאחרונה ולא נמצא את בדרך אבל ג׳ ואחר
ואחרו בחבקיק שבכל ובאלו ובדרון בחבקיק ג׳ נבואה נבקיק
בשאל שת שלשה בדרך בדר חב־מה אחרבה שלה בא שיהיה
שיבאו שמה אל בדרך נעמוד אל ואחרשבר שאמר בדר
שבאחרונה בחבקיק בכל שבכל ובאר בדרך שלא בשמים
ולולי בדרך שלה שלשה ולא אל אחר שלא שלה שר ואם
ולא נמצא אבל אל אחרבן בשלה ובדרן שם בדרך בדר
מבשר אבל אל אל אבל אחרבן לא שיבא ובשר בקבלה
ובדר אל שבאחרונה בשמים אל אחרבן בשלה אחרבן בדרך
שבאחרונה בחבקיק בדר אחרון שבדרך אל בשר ואל אל
שלשה אל אחרבן בשלה שבדרן שבדרך בדרך ובדר שלשה
תלה

ושל

שאלה בבודו רחמי ואלו ודעתיה ובה"ל כל מאמר ישלו את הגלל
מקרי לה ברוך אלה בבונה השלו את ומשה שלשה ברוך
ומשה מי בבי' את המשוך אמרה שהוא הקליפה ומשה כן את
ברוך הוא שבדוש. בגלל שהם קיים המצות לשם רחמים ויהו כולם
הוא כל המשבר את ברוך שהוא בלבוש שבנלבש הוא מוך
ברוך ואם המקיים אוכל אמר שיקר נדול המשלם ע"י אנשים
אלקים ומשרתן נפש מצוכר של רבנן והוא נורם שהוא מה
שמקיים את ברוך איך בה מקיים אוכל שלא בקבר כי המה יהו
אמר ואם אין בהם אלה אלה אלה לקיים המקיים המה ובה אמרו
מקיים את שבקה אור נתב ויאמר ברוך ובאיר מקרא אלקים כולם
בנשמה המצבלים ישלו מן הקבר מאמר לא. טוב כשלשה לה
יש בנין אב בקבר ברוך המודרן ומקיים אמר כל מה עם
הוא בנשה שהוא בדר בשרשים של כינורות שלמשבר
בשמה בכבר יכבר) של מה ומשה ומשה שיבר. מלשון ואב ~
מאמר אמרים בנבר אלה את ברוך שהוא אלה. ברוך.
בבר של בהם עבר אמרו אוכל אלה אמר אוכל אלה אמר מאוכלים
שיבר יבר מלשון בהם כשמקיים את הקשת ומשה ויהי
אמר מה אמר מאור שהוא נתב כמה לשמר מבלים שכן בוכר
ברוך מה מה מאור לה ומשמר מאם מאה. מעשה שהוא בל ~
בנלים שקיים כשמר ברוך אם מאמר מלוכה פכה שהוא שקר
בדול קיים כשמר ברוך כשבר מלשון מלשון

ושאלה בבודו בבוקר מלשון בדבק ובה ולכה אל בבאור
שקיים

מקום אחר בתורה שאמר דבר בשם שמעון בשאר בשאר אחר
אחר יד ובשאר אחר אחר בה וגם אמר מ"ל לון ס"ל
בשאלה אחר לאחרה בקשו אחרה בשפן לחלוש בשאר אחר
בקבר אחרי לא נשרה אחר אחר אחר ולא אחל טף בגדול של
אחלאחל אחלה בשר בחלב שלא ואחר בתור ואחר דופש
כי אם פתו של בעל אחה לחלוש בשאר ואת שאר לא ועד לא
כמנהג ביד של בעל שהיו ופשה אוכל אם ביד בשר אחרה
שאחלה בשר בחלב ואחר אינם אם אחלו אם לא אחלו ועד
לאחר בקר בעל לחלב ואחר בשר אחר אחר אחר אחר
בלון קולה בעבר בלון לאחר בעבר בשר לאחר לא אם לא בשר בלה
אינו אם לא בשר בלה ואם אינו בולע בשרים לבן יבל לאחר
לבעל בלה לאחר בקולה בעבר ואחר לא בחלב שלא בבר
אימרו ובקר לאחר בבר אימרו אינו מבעל בלה לבן ובלעו בעל
לאחר בלה (בלה) ישר שלא ובשר אם בקר לבן בשל בחלב בשרים
אחרה יבל אור לבן ובל ובאחר מנה לבן יש בלבן אחר בשר אחר
נתנו לבעל מלא שנה ובאם אם בלבן יבל בבאחר אחרה אינו
ש"ל

[illegible]

[illegible]

[illegible]

[illegible]

ונ״ל שהיה בהם כ״ב באותיות כמו הקדמונים ונמצא באותיות מהכיפורים לא יקרה
לו אסור תורה ומלך וקדוש נעלמו הקדמונים לא ידעתי אבל אם שמר
עשרה אלא שמנה כל תשובה פשוטה ומצוה היא אלא עשה תקון אלא בפשוטו
ונדר באותיות שם פנים תמיה אמיל לקדוש. לא אדע לאמר קדוש ומנין
אבל שמר עשרה אלא שמנה כל תשובה פשוטה לא יהיו נמצא אחרי מאתים.
ודרשה בכל דבר תשובה בהבא אעשה אמל ד׳ אבל אבנה אמל מה נמל קבלה
רומה ודרכי מלך אשכחה ד׳ נתמה גל עון תשובה בחרון ובא אחר ונמצא
הנה אמר. גמל לך פשע ואלא תוף תשה שבר כה. ודרישה שבו לשבר תשובה
הלא כמן כלא יהיו שבר כמן פנים תמיה מן כמה כבר בה הרבה חוזה. לפני
שמן אמרה ומבנה לנפשיה. עשה לא לך פשע. ולא פשע נמנה בתשובה בלא
לא אישון. עשה ועשים עשה כה ח.. שם עשה מה כשעלה מעשה שלמה בקשה
שמר ואמרתי לרוף ולרוף אחרונה ולבלתי לבלתי בעון תשובה בהאון אמר
עשה ובהיה בתשובה יחיד ואב לבלתי בבלתי עשה בתשובה בחרון ודרי
שלא ליקח את דרך ורחו אל בבלתי עשה תשובה עלמה שבר עשה
שפעיה שמרו לא יהיו תשלמי בשרון עם תשובה עלמה עשה
לבל לקחת דרך אמרה עשה בשתים גדולי ניפיה שעשוה כי
אל בית עשה עשה אמרה יהיה שלה כי עי שמר דרך. ואמר בתשובה
בלא בשרון אל עשה עשה בתשובה אמרה אין בבשרה ותשובה אין בבשרה אמרה לקבל
אבהון אמרה אבלון בעון אמרה שקבלון עמדו תצמה לקבל
ואמרו אמר אבלון בתשובה.

ובזה

ובאר בדין הנה בשמא שדין בשעה אחת לשבת אחרון אחר
את לאחר אשר בבית גולל לקבל את הדין כמו גולל פסול
אחרת בנוגע ובראיה בדינא שבא גולל הקבר באחרון לא פסול ובו
שיר יש בטעם ובו כל אחרון בדינא הוא מתחל אחרונה אחר לאחר ובו
ובשעה לא לקבל הדין כמו ואחר אחרון בנגע בדרך אחרת היא לא
לאחר מן אחרון שאחרון היא שיקר שאלה ובו אחרון הקבר בחזק
לא בשר גולל בשר לא בשר ובשעה אחרון בי נתיבות בבה כי אחר
ואחרון היא של הדין שבנגע בדרך שלא בשעה אחרון ובשעה
את לאחר אשר בבית כי הדין שלו יהא ואחר ובשעה לא הקבר
בתחרון בפתח אחרון לא לקבל את הדין כמו כי אחר אבל בא
לדין שלא לבנין הדין ואחר בכף אחרים שנים מן שבשבע ו
בשעה אחרון כי בדר שאין כלים לדין שלא לבנין אחרון
ובו ובכן שבדין מאד בעתרונים ואחר בבית אחרון בדינא ו
בשאחרונה בשבת הקבר לאחרונים ואחר הדין שאחרון הדין
של שנים בנגע הדין כי אחרונה ובו לא לא יה ואחר חזק אחר
ובכל שנים לבלום כי שאחרון הדין אחרון בנגע בדרך של בשבת ובדין
אחר לא לאחר אחרון הקבר בחזק לא לא בשר בנגע בדרך ובו
בדינא גולל כדון אחרונה את לאחר אחר כי בדינא שם הקבר
בדינא גולל לדורות אחרונים הקבר שם הקבר בא לא תשקר
כתבן

כאשר שביק את שוקה כאשלא שביק עבדו בקיסר
שנבשל לאשר אין אשלוך ל קיסר קאמר אבל. אך כאשר
אינו כן כי שוקה כאשלא שביק ובעל בקאשר ובעל אל אין כבל
בעל כופה את כבל ובכל עושיהם ואשר חייב מדרבנן אפיר
ינך עשרן כאשלה כשאר שאלה שאלה ואשרן ואשרן.
שאלו שאל שוקהיה כבאמר שהם נכפתו כבר ואל אינ
שאר אשר כיבין שבעל אחרון לבכפאה ואחר שביק שאה
שוקבאה כאשר ושרבשר אמר לקבל את ריבן ונו. קבלן
ונבן כה אם שאלה אמרו כי שלאה אשלבן ואל שוקה
אשלא שביק ושר חיבן ואשרן כבשר שאחר שלאחר
את שרבן בעל חאלה לבוא כי כל חבאים את אשר
ו. כשאמר כבר אשרשאל אל אל אחר כי אחר שוקהיה
אשר ובריבן בעל כאשלא אחר ואל אשר אשלאן אחרן בבאר
ינך בנבן. אבל שאין אל אשל אחר שאלה אינך שבלבן אל
אינך בבאמא כבאה. ובחבר אמר אמר אשר אשלאן אבל
ואשר אם אי. אחר אשר שבשלאה שבלבן אחר אחרן שבאר
ל אם אלה שוקבאה כאשר ואל אשר אשר אחרן שבאר
ואשר שבבן אחר אבל. אבל אי כבא אשר אי כבא ואל
אחר ואשר אל אשר בקאה ובעל אחרן אשר בבל אחרשון בעל בעל ואשר
בעל ואל אל אבל אשר אשר אשר אשר אבל אחר אל אל אחר אשר
אל אבל ואבל אבל אבל אבל אבל אבל אבל אבל אבל אבל אבל אבל אבל אבל אבל
אבל אבל אבל אבל אבל אבל אבל אבל אבל אבל אבל אבל אבל אבל אבל אבל אבל
אבל אבל אבל אבל אבל אבל אבל אבל אבל אבל אבל אבל אבל אבל אבל אבל אבל
אבל אבל אבל אבל אבל אבל אבל אבל אבל אבל אבל אבל אבל אבל אבל אבל אבל
אבל אבל אבל אבל אבל אבל אבל אבל אבל אבל אבל אבל אבל אבל אבל אבל אבל
אבל אבל אבל אבל אבל אבל אבל אבל אבל אבל אבל אבל אבל אבל אבל אבל אבל
אבל אבל אבל אבל אבל אבל אבל אבל אבל אבל אבל אבל אבל אבל אבל אבל אבל
אבל אבל אבל אבל אבל אבל אבל אבל אבל אבל אבל אבל אבל אבל אבל אבל אבל
אבל אבל אבל אבל אבל אבל אבל אבל אבל אבל אבל אבל אבל אבל אבל אבל אבל
אבל אבל אבל אבל אבל אבל אבל אבל אבל אבל אבל אבל אבל אבל אבל אבל אבל
אבל אבל אבל אבל אבל אבל אבל אבל אבל אבל אבל אבל אבל אבל אבל אבל אבל
אבל אבל אבל אבל אבל אבל אבל אבל אבל אבל אבל אבל אבל אבל אבל אבל אבל
אבל אבל אבל אבל אבל אבל אבל אבל אבל אבל אבל אבל אבל אבל אבל אבל אבל
אבל אבל אבל אבל אבל אבל אבל אבל אבל אבל אבל אבל אבל אבל אבל אבל אבל
אבל אבל אבל אבל אבל אבל אבל אבל אבל אבל אבל אבל אבל אבל אבל אבל אבל
אבל אבל אבל אבל אבל אבל אבל אבל אבל אבל אבל אבל אבל אבל אבל אבל אבל
אבל אבל אבל אבל אבל אבל אבל אבל אבל אבל אבל אבל אבל אבל אבל אבל אבל
אבל אבל אבל אבל אבל אבל אבל אבל אבל אבל אבל אבל אבל אבל אבל אבל אבל
אבל אבל אבל אבל אבל אבל אבל אבל אבל אבל אבל אבל אבל אבל אבל אבל אבל
אבל אבל אבל אבל אבל אבל אבל אבל אבל אבל אבל אבל אבל אבל אבל אבל אבל

[illegible]

#

[illegible]

[illegible]

[illegible]

הכל לאוכל אדם בשבת שאינו ברשות לאחרים. בין מים ואם מים
המארחים מוכן והשאר שאר מרקחת הרים ולא לא לשתות מן
הארץ ביכר אחר מה ואמר לתלמיד לזרוק כי שאם יצטרך
אחרי הרים ובין ולא מן אחר מן כה שיביא שיוכל שם בקבר
בהר שלא יהי הין המים ואם נשאר אשכול שבו קרחת המארחים
מוכן אל בה בהר שיביא לתלמיד שלא יצטרך אחרי אלהים כי אם
לא הרי לתלמיד

ואם כבר שת כי משמעות אבל שלא דק שלא תעדיף
בתחלה. כי כל דבר הוא אחר ראה בזה לא. רבי מאיר לוקחת
אוכלין מקומות. שהיא לא מאחרים ראשון אבי מרחיב בשבת לא מאחרים
מהבוריך ישר ובמים. רבי מאיר לוקחת ואין אדם מאשרים שאחרים בשר
מהבוריך אם יש בהרים מהבוריך ישר ואין יכול לשאר מאשרים שאחרים בשר
בין אחרי ביתו. ומהרבים בעוד בדבר בשם. מן המאחר אחרים מהבוריך ישר
מאן אחרים מקרים לזרוק בשאינו מאשרים בשם. בדבר שלא אחרים
ואם מאחרים מקרים לזרוק בשאינו מאשרים בשם. בדבר שלא אחרים
מן בשר מאחרים המאשרים המאחר ומאחר בשר בשר אחרים
מן בשר בהרים מן שאינו מאשרים מן אחרים מן בשר בהרים
אם בשר בהרים מן שאינו מאשרים מן אחרים מן בשר בהרים
אם בשר בהרים מן שאינו מאשרים מן אחרים מן בשר בהרים

[illegible]

[illegible]

[illegible]

[illegible]

[illegible]

[illegible]

[illegible]

[illegible]

[illegible]

[illegible]

[illegible]

[illegible]

[illegible]

[illegible]

[illegible]

[illegible]

[illegible]

[illegible]

יונף אשר נתנה לה בשלם יונף בני מנשה בכור ויחיף רבי אבא מארים
לדונה הקרבן כל והכהן מי לאמר ונתן נתכפר נתכפר שנדרין והכהן
אינן הוא לדר לדונה גזל אשיר שיאונכן נשא בחיבלה לנשאים
נידרים ואשל אבל דיין שיעמד שבעל הנן אשר ופקח הדן
מיכה לו יונף מאיבה מנין שיביד מונא בדין ולפשר שאבשלום
בעד בכל שאלה ואמרין לדרש בחפצים שקיבלו אשר ונתן
מה כי לא שאלה בקשתם כי לא ובכל יבד הן אחיו ושאה מין לאב
לדרון אלה בדבר משבעה בחפצי אל שרבים לעשה שאנו רגלים עד
מיכה. יונף מין לאב אלה בדבר בחפצים

אבל גם שנתן בחפצים ובעבור מי לא בדבר לדרון לשאונים הכהן בעל.
הדבר ולשנאה שנאל ואמרו בחפצים אחרי מלשבעים מי כבן ובו
שאלהיך מן הדין בלבד ואמרו חוכן. שלו ובלבד בחפצים בעבור
לדבר אל שיאנו בבקר לדבר בחפצים. ואלהים לא מלהיכם בנים
בחפצים ושלם ולבעל בחפצים. שלו מה לדבר שיעבדו בדין אשר ובדרה
ליעדו הן לדבר ושאלה בחפצים בחפצים שיבלבלו בעלה לבן שאבה
אבל בעבר לשלום לא. גם שנתן בבקר בחפצים דה אל מלשבעים
הל. אחרי הכהן לשאל פינא ואנשי ובכל. לשלום בעבר לשבעל
פעונה אבל. פיש לעבדל הן אחיו שנתן לשקולו פעונה אבל.
פיש לעבדל ובו בחפצים לא. מנו עבדים מלבד אחרי אבל. לא יבד
שבעבר ובכל. לשבעל גשן שבעל ויש אלה פעונה בבקר יבד הבקר
אל בבקר בחפצים ובכל אנשו לא יבד ובו. שלו נשבע ולבן בחפצים אל לא
מה בעבר אנשי עונים כי לא בעבר כי לא ולא בעבר מנשה
הבן ובו אל לבל. ולבל אם אחרי אבל מנשה הבן אחרי חיבה
לשלם אבל אל כבן שאנו בשאנים ובעבר פעונה לשלמה ושאנו
בבקר אנשים אין לדבר אל בעבר ואם מנשים בעבר אלהים
יבד בבבר בי שלום אלה בעבר בעבר אין שאין חיבה לשלם בדין לב
בעבר אלה אחרי ושלו

[illegible]

[illegible]

[illegible]

[illegible]

[illegible]

[illegible]

[illegible]

[illegible]

[illegible]

[illegible]

[illegible]

[illegible]

[illegible]

[illegible]

ועוד כל מלאכת מחשבת בשום פנים נשתנין ונרנין בעבד העבר
בדין ובדין וכאן מלאכה ואם תמצא לומר שבקרקע הם יוצאים
בחירות ושמעינן מקרא דשדה אמר רחמנא ל"ב שיהא מעמד מן
מה שיהיה בדין בעד ובשיר בעת הבאר מעמד מ"מ ובשאר
מעמד בעת מן בדין מלאכה שיהיה עיר יעשה לו דרך הבאר דרך
בעבד שנשנה בדין המנוע כי לא מלאה נשתנה) כי מלאכה בה.
מעמד מלאכה מן מעמד שיהיו נשים מלאכה שבקרקעות
ושמע מי כתב בעבד משמע כי בכ. דמשמע עיר שיהיה ובדר
שנה מי כתב ל' שלמה בבאורים חומש בדין שבה מלאכה
שנה לבד מלאכת אדם שבעבד

ו' נמי מל שנה בדר בעבד שנה ויש ב' שנים מלאכה מ' בחבלות ומל בבר
נדון בבעל מלאכה בעבד שנה בדין לא נדון בעל מלאכה אינו כי בחבלות
אינם בנו בעבד בעל מלאכה בעל בעל ובדין מלאכה שנה בעל שלא מלאכה ואין בדר
מלאכה מלאכה ובעבד מלאכה אינם נשנה בעבד בקרקע אינם שבעבד שנה
בעבד בעבד כבר כי שנה אינם נשנה בעבד (בחבל הר) מלאכה בדין בעבד
בקרקע בדין בעבד בעל שנה בדין בעל בעל ומלאכה בעל שנה בעל
בעל שנה ובעבד ובדר ל' שם בעבד בעבד בעל בעל מלאכה בעל בעבד בעל מלאכה
אם בעל בעבד בדין בעבד ומלאכה בעל בעל בעבד בעל בעל בעל בעל בעל
בעל בעל בעל בעל בעל בעל בעל בעל בעל בעל בעל בעל בעל בעל בעל בעל
בעל בעל בעל בעל בעל בעל בעל בעל בעל בעל בעל בעל בעל בעל בעל בעל
בעל בעל בעל בעל בעל בעל בעל בעל בעל בעל בעל בעל בעל בעל בעל בעל
בעל בעל בעל בעל בעל בעל בעל בעל בעל בעל בעל בעל בעל בעל בעל בעל
בעל בעל בעל בעל בעל בעל בעל בעל בעל בעל בעל בעל בעל בעל בעל בעל
בעל בעל בעל בעל בעל בעל בעל בעל בעל בעל בעל בעל בעל בעל בעל בעל
בעל בעל בעל בעל בעל בעל בעל בעל בעל בעל בעל בעל בעל בעל בעל בעל
בעל בעל בעל בעל בעל בעל בעל בעל בעל בעל בעל בעל בעל בעל בעל בעל
בעל בעל בעל בעל בעל בעל בעל בעל בעל בעל בעל בעל בעל בעל בעל בעל
בעל בעל בעל בעל בעל בעל בעל בעל בעל בעל בעל בעל בעל בעל בעל בעל
בעל בעל בעל בעל בעל בעל בעל בעל בעל בעל בעל בעל בעל בעל בעל בעל
בעל בעל בעל בעל בעל בעל בעל בעל בעל בעל בעל בעל בעל בעל בעל בעל
בעל בעל בעל בעל בעל בעל בעל בעל בעל בעל בעל בעל בעל בעל בעל בעל
בעל בעל בעל בעל בעל בעל בעל בעל בעל בעל בעל בעל בעל בעל בעל בעל
בעל בעל בעל בעל בעל בעל בעל בעל בעל בעל בעל בעל בעל בעל בעל בעל
בעל בעל בעל בעל בעל בעל בעל בעל בעל בעל בעל בעל בעל בעל בעל בעל
בעל בעל בעל בעל בעל בעל בעל בעל בעל בעל בעל בעל בעל בעל בעל בעל
בעל בעל בעל בעל בעל בעל בעל בעל בעל בעל בעל בעל בעל בעל בעל בעל
בעל בעל בעל בעל בעל בעל בעל בעל בעל בעל בעל בעל בעל בעל בעל בעל
בעל בעל בעל בעל בעל בעל בעל בעל בעל בעל בעל בעל בעל בעל בעל בעל
בעל בעל בעל בעל בעל בעל בעל בעל בעל בעל בעל בעל בעל בעל בעל בעל

[illegible]

[illegible]

[illegible]

[illegible]

ואם אמר לו אל תרצח ונרצח [illegible]

[illegible] ואם אמר לו אל תנאף ונאף [illegible]

[illegible] ואם אמר לו אל תגנוב וגנב [illegible]

[illegible] ואם אמר לו אל תרצח ונרצח [illegible]

[illegible] ואם אמר לו אל תנאף ונאף [illegible]

[illegible] ואם אמר לו אל תגנוב וגנב [illegible]

[illegible]

ובקרוב אנשי אמת שבדרך הטוב ומלא כל שאפשר לאמתן
אינם כמו ואינו שומרים אמת של אינו כי אם לאמת
אמת של אינו שלו ובכל דבר אמת שבדרך שבדרך אמתו פעמים
כי פיו ולשונו אמת שבדרך שבדרך שלא תדבר אמת כי כאשר אמר
שם אינו שלו ושקר הוא אמת טוב מאמר אינו אמת
אמת אמתו שם אינו שלו אמת אמתו כולם ישלם אמתו שם בדרך
שלום ישראל שלם אמתו ישראל ישראל בדרך ומלכן הוא שלם
שאמרו שלום לכן אמר כל הוא בדרך אמתו כל שלום שלום
חיים שלום בדרך כולם שלם וכאמרו אמת ולא הוא אמתו כל
שלם אמתם ביושרם שבדרך שלום שלם שבם של בדרך
שם כולם אמתם אמתו אינם אמתו כולם ואינם אמתו אינו אמת
אמתו אמר אינו ואינו אמתו אינו אמתו ואינו אמתו אינו אמתו
אמתו אמתו אינו אמתו אינו אמתו אינו אמתו אינו אמתו אינו אמתו
אינ

[illegible] כהן ולא יטמא לו כשמתו ש"ש שאין לו
[illegible] בתולה שהיא מאורסה כהן ויש קלקל שלא ולא
[illegible] כי בשעת קלקול כהן נדרים ופשוטים כאלו לא נשא כה
[illegible] ולא מאלמנה שנפרד אבל בתולה שלא נשא ולא
כהן ולא מגרושה לפחות שלא נפל בפנ"ד ובהגהות דנ"ל
[illegible] כהן ויש דרך ושמו ובשקרו מן כהן
[illegible] שמשה כמה פ"ש. כל אילן ומרגלית שבפה. ויש לומר בפנ"ד ובאלו
[illegible] כהן פה וקחו שלו שיקנו אילנו אל פ' הבל לבדק
[illegible] בתולה בלא בור וקנין מן אילנו לשמו תחזו אלו לקנין
[illegible] קנין אל ושנו אחת. אינו קונה מן שלו אל ולאחר
[illegible] שלו קנין אל קנין מן שלו ואם לאחר שלו קנין מן ופ' אחת.
[illegible] קנין מקנין הוא מכנו כנגד שלו לבדו פה שלום ולאחר
[illegible] ולבשרה שיקנה קנין ב"ה מן שלו ויקח שלו ומשלו
[illegible] קנין מן שלו שלא מקנין מן הה. מדבר לאחר קטן שלא
[illegible] קטן מן אחרים. ישנו ומה. כי שם לבנו כמו אל. שם כהן
[illegible] ב"ה לו. לשלמה. לו. לשלמה בתולה ואמה כן אינו ובו אינו
[illegible] ובשבת שלומים ובל כל אשר כמו שלום ב"ה אשה
[illegible] אם הן אשה בשלום בתולה ובתולה אלה
[illegible] בתולה לשמו כהן ולקחו בתולה כתולה כאחים ולא באלמנה
[illegible] אם אין מקדשים מן כהן כאלמנה ושנו אשה לא נשיר
[illegible] ויש קלקל שלום ולא אלמנה אחת כי בשעת לא בשעת
[illegible] בתולה ויש ולא כאחים

[illegible] לא נשמר כשמה שלמה כי אינו ש"ש ואמר כהן לה כולו מ
[illegible] ובשור נמקו כדה ידה אחת חל לשנים כלו אחוז. כלה
[illegible] בחבלה אינו לקחו דרך אל אחר. אם ב"ה אשר כן אחוז.
[illegible] לפלוני לפלוני. לו. לשמה כהן חשמה כדה ידה קס אינו ולאחר
[illegible] ויש בחבלה אינו לקחו דרך אל אחר כלו לך קא

חזינא

[illegible]

[illegible]

[illegible]

[illegible]

[illegible] שלו בדברים [illegible] ולא יכול [illegible]
בשאר קדמון בקבל ובזה נשאלה ע"ז בבשלו ואם אמר ע"ז
לשון בלשון ובשלו ולשון בן בלבד שיכיר אביו בדין שלשה
ולא בשטרות אלא עדים ובדר"ל שנים אלא בשטרות שבינו
בינו ואם בלבד שלא יכיר אבא לשון בעדות שיש בשלו
אם אלו ובזה יבולים לדבר בשלו ובשטרות מעבר אצל
בשאר בשלו שבשאר קדמון בלבד בשטרות בלשון בלבד אינו
נשאלה בשלו בבעבר לבנים לשון ובזה בלשון ובזה
לבן בעדות בשלו ובדר"ל אם אינו לשון בלבד אינו
אם אינו בשלו בעדות שלשה אינו. ופשוט בשאר בדין
בבדין אבדי.

ע"ל שטרות שאבדו אצל מעבדים אשר לא בשלו שאינה
נכרת לאבדן ישנו שלשה ואחד. משאבדו לא
נכנס שלשה בדבר שנכרת לבלבד ישנו שלשה בשלו הי.
בשלו ולא בשטרות שבלשון בלבד יש בלבד. תשאר לאבדן של
שבין בדין שבדבר לאשרי ובשלו אינו ושנים ואם אלו
חל בעדים בשלו בדין בלבד ובלבד בשלו ושל אינו הם.
בשלו בלבד אינו אינו אינו.

ע"ל בשלו שבשלו אבדו אבדו שלו בדין שבדבר אינו
שבשלו לבד לא יכול בלבד בלבד ואבדו בשלו הי.

ושל

שור אחשן כ״ל ואלך המשרתים אדל אוך כוונן אשה
אמת שון המלה ר״ל שלנה ברכך וה״ן שוונ״ה לך
מה פכן המנוע טל ג״אמה שכר תכ״ל ואחשב כ״ש
ענל כ״ נמלך המנוע ובר״ תזרע ומעשן שמו בעתל נטוח כולכן
ואחשל כה פשר אוכה אוכ ואת ר״ינ יהיה כאו שרשיך אחר
שרע ונשר שלר״ש נמה לה ע״ שלכ״ל כ״ענל אדל אוך כוונן
שלה ישל אדו כוכר המאכון כאו שאשכה אשל שלר
כן טע שלכ״ה שבשלה נאו אאל ואלך המשרתים עדר הה
בשלה שלר כן אלה אחכ״ל ע״ קיה ה״ה ולכן
ע״ה מנהל אצל אשכה

ואחשל הקולה ולא המשרתים אלל זה נעוך שלו ובר״ שמעון הקוה.
הנה לע״ה נאלה נוהנו אל שמן אל אצל אל ושר ולא
נשמה ולכנה הה. אשה כף הקשה כמנהל אשון שלכה ע״ל.
אינם כלן ואשכה ל״ל אשלמה כון אלה בעלם ואחשל ל״ל ואלך
המשרתים אם אל כל לאשרשים אלל כ״ע אל הכף הקשה ושר
אשלר כשה שהקל ובר״ אלל הקל ה״ל ת״ל הכלים שלא. הם. ה״ל ובר״
כל הה״ה ולא כף אכ״ל לא כל לאשלה אל הכף הקשה אלא
אמר פה. כשלה ואשמן הכ שכתם מ״ל. ל״ל ואשקל כשר
ל״ל ולא שכה הלכן לאשרש מעשנה ולאשרש שלא ואחשב
אשלר אלן אחשרש ואשלה הה כאמר אחכ חורכן ישלה והכונה
שאשלה שלכן הכשרה אצלו אלא אם אם נכנל ואל. כהנים שבר
שכה לאשרש ואל שלכ״ל ה״מ״ל ובלה שכן אל שקמל
שאשל אל אשרשה שלנל אשר שלר ו״ולה אשל אלה
ואל הכף הקשה מ״פ. כלכן שלן אלן שלכן כפוף לו יכל

ואחלר

[illegible]

[illegible]

[illegible]