MIC. # 9660

GORALOT, IN LADINO.

SEPHARDIC SCRIPT

These images are from the collection of the Library of the Jewish Theological Seminary (JTS). JTS holds the copyrights to these images. The images may be downloaded or printed by individuals for personal use only, but may not be quoted or reproduced in any publication without the prior permission of JTS.

הועתק והוכנס לאינטרנט
www.hebrewbooks.org
ע"י חיים תש"ע

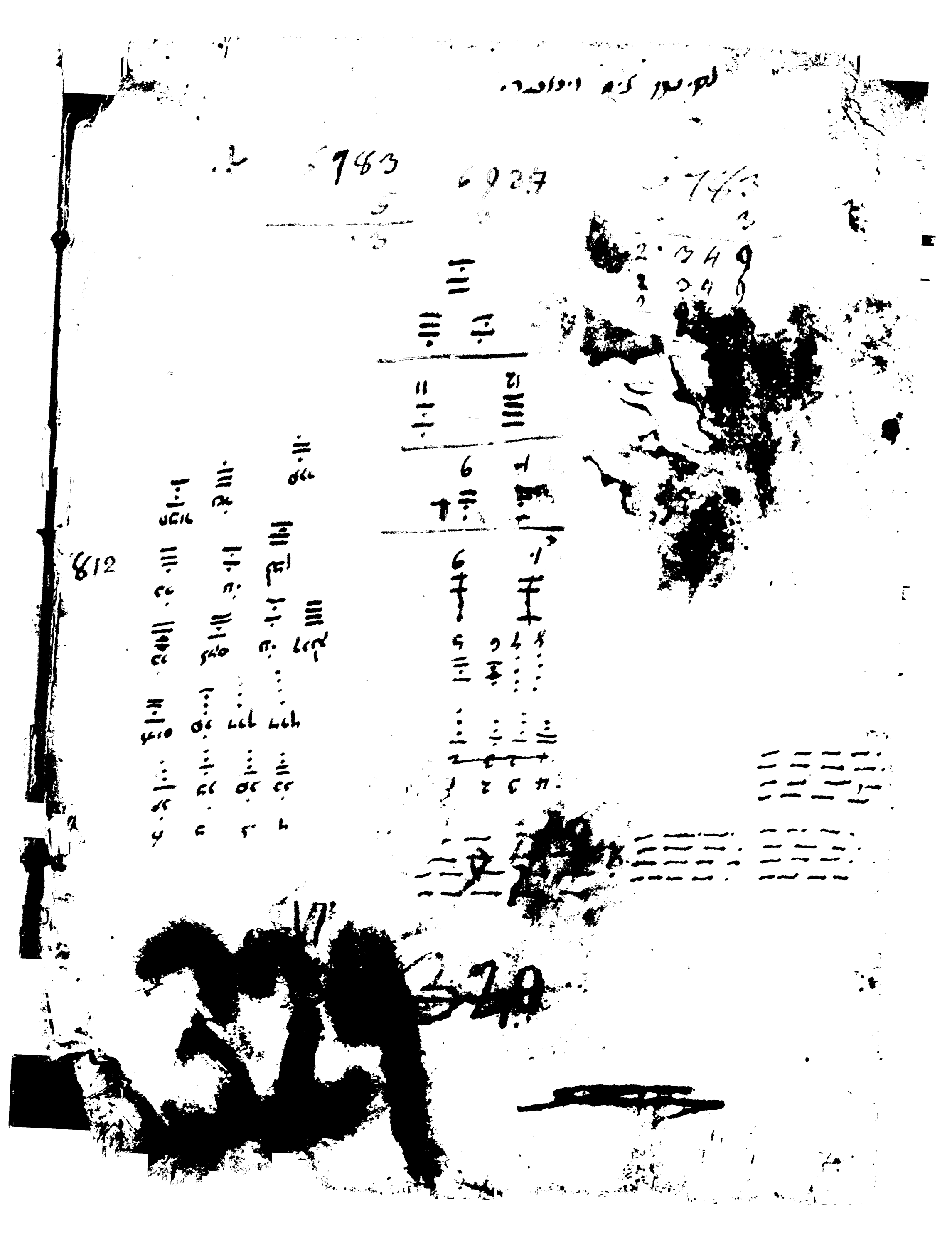

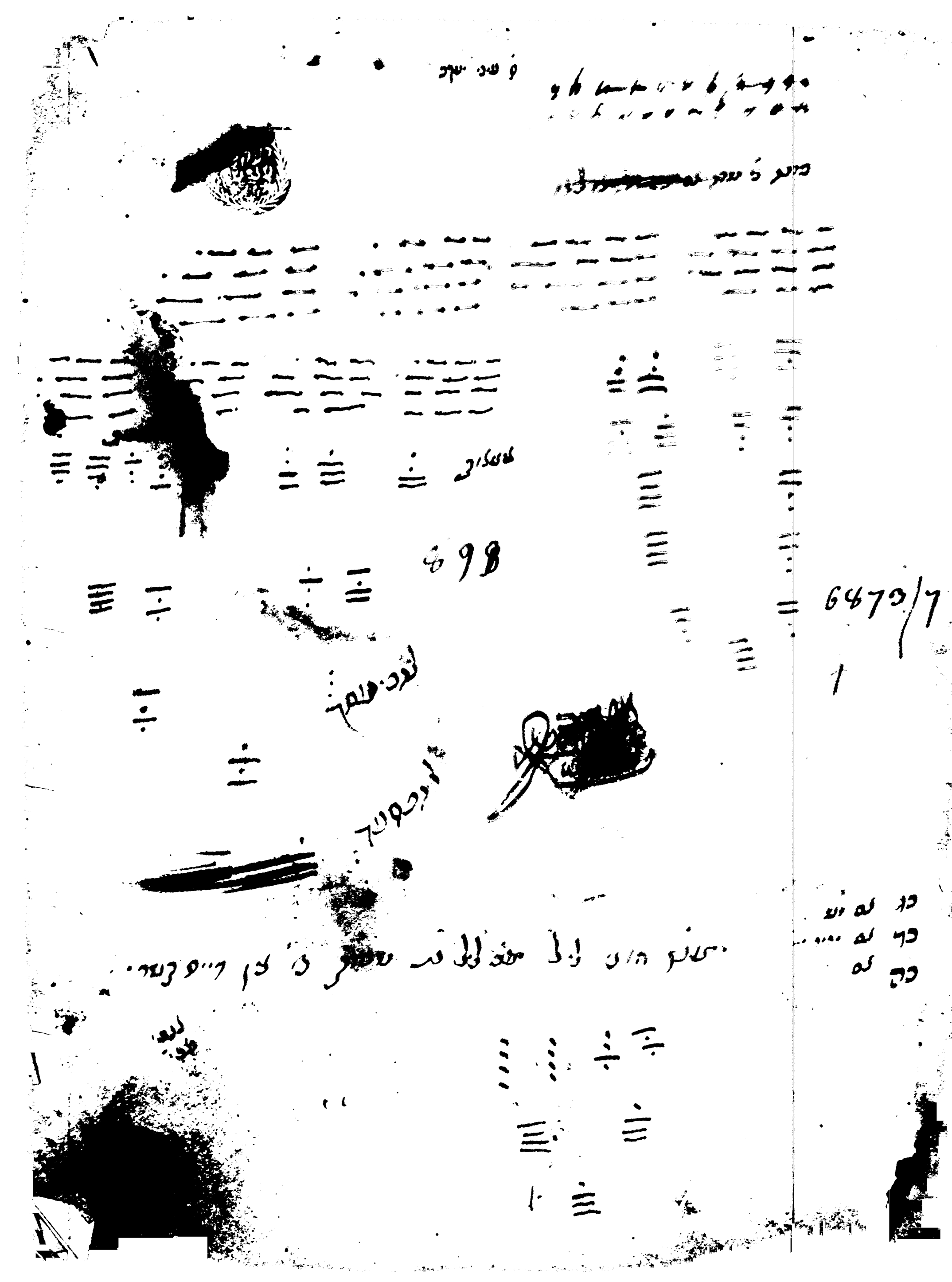

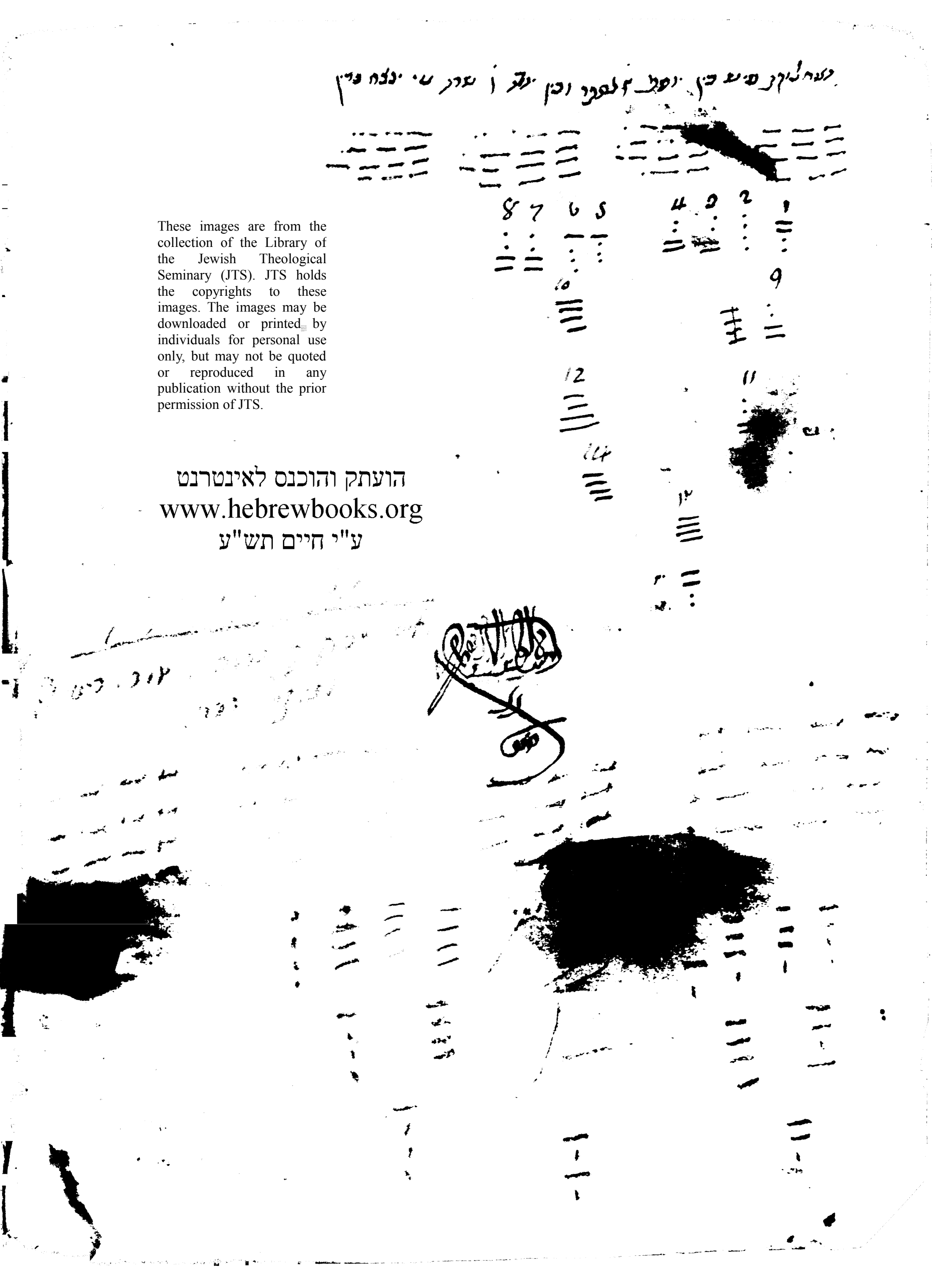

These images are from the collection of the Library of the Jewish Theological Seminary (JTS). JTS holds the copyrights to these images. The images may be downloaded or printed by individuals for personal use only, but may not be quoted or reproduced in any publication without the prior permission of JTS.

הועתק והוכנס לאינטרנט
www.hebrewbooks.org
ע"י חיים תש"ע

[illegible]

[illegible] פרק א שעלה

[illegible]

[illegible]

[illegible]

♈ טלה

פרצוף	א	שרטן	לאם	א
פרצוף	ב	שרטן	נחל	ב
פרצוף	ג	שרטן	חנוך	ג
פרצוף	ד	שרטן	עדן	
פרצוף	ה	שרטן	יהוך	ה

♉ שור

פרצוף	א	שור	שקד	ו
פרצוף	ב	שור	יופי	ז
פרצוף	ג	שור	גרון	ח
פרצוף	ד	שור	שושן	ט
פרצוף	ה	שור	קושרון	י

♊ תאומים

פרצוף	א	שקצתיים	שקנאל	יא
פרצוף	ב	שקצתיים	לבוד	יב
פרצוף	ג	שקצתיים	תשעה	יג
פרצוף	ד	שקצתיים	שרך	יד
פרצוף	ה	שקצתיים	נבשון	טו

♋ סרטן

פרצוף	א	סרטן	יגר	יז
פרצוף	ב	שסרטן	יוקף	יח
פרצוף	ג	שסרטן	שבלן	יט
פרצוף	ד	שסרטן	כלון	כ
פרצוף	ה	שסרטן	שנת	

♌ אריה

פרצוף	א	שאריה	שושן	כא
פרצוף	ב	שאריה	שעשע	כב
פרצוף	ג	שאריה	יכל	כג
פרצוף	ד	שאריה	אתיר	כד
פרצוף	ה	שאריה	שאינחיזר	כה

♍ בתולה

פרצוף	א	שבתולה	דוד	כו
פרצוף	ב	שבתולה	נתן	כז
פרצוף	ג	שבתולה	לדוך	כח
פרצוף	ד	שבתולה	אביהר	כט
פרצוף	ה	שבתולה	פניו	ל

♎ מאזנים

פרצוף	א	מאזנים	שעוף	לא
פרצוף	ב	מאזנים	יחקיאל	לב
פרצוף	ג	מאזנים	נחום	לג
פרצוף	ד	מאזנים	חבקוק	לד
פרצוף	ה	מאזנים	צפניה	לה

♏ עקרב

פרצוף	א	שעקרב	עיבר	לו
פרצוף	ב	שעקרב	אשור	לז
פרצוף	ג	שעקרב	יוידע	לח
פרצוף	ד	שעקרב	יגר	לט
פרצוף	ה	שעקרב	תורגן	מ

♐ קשת

פרצוף	א	שקשת	שעיר	מא
פרצוף	ב	שקשת	קושרון	מב
פרצוף	ג	שקשת	יעיר	מג
פרצוף	ד	שקשת	ברוך	מד
פרצוף	ה	שקשת	שאלתיאל	מה

♑ גדי

פרצוף	א	מגדי	עעוף	מו
פרצוף	ב	מגדי	יחקיאל	מז
פרצוף	ג	מגדי	נחום	מח
פרצוף	ד	מגדי	חבקוק	מט
פרצוף	ה	מגדי	צפניה	נ

♒ דלי

פרצוף	א	דלי	חגי	נא
פרצוף	ב	דלי	זכריה	נב
פרצוף	ג	דלי	מלאכי	נג
פרצוף	ד	דלי	יהויכין	נד
פרצוף	ה	דלי	חנניה	נה

♓ דגים

פרצוף	א	דגים	שאל	נו
פרצוף	ב	דגים	עזריה	נז
פרצוף	ג	דגים	דניאל	נח
פרצוף	ד	דגים	עוריה	נט
פרצוף	ה	דגים	עזרא	ס

תרס"ט

א נסתרת שקדיקה שמרה קשקרנה וקרוח בה כפי לונך
נשלחה שלגה עוסף בה קלוח בה וקשלג עוד בעשרן כל
נשלג שלגה שול קמונו לידך בשתה וקשלוח בה
קשלה שלגה עוסה כיב לך שלד ול קפוד שעונה
נפקדה כחה לא יפלה ולא יגיעו לוקו לבנה. לה לגולה
נדרה כחה יקבן לבוקר ושקדים לוב כי. עוד אד נדרה
נדרה כחה כולו נשלג ולין בו שקד וכחה כי. לה נשלה
נדרה שנשלה שלגו עוד בוב ויבה ולחרבו עוד שרשיו
קלוב לו בשבר שלגה שקדה בקשלה בלשר בקלה
שלגה עוד בוב לה לבך ולה כיבך קלה קרובך
יי. מקבוקך מוסיה עיני. בחורוקיך וקשבת כל יושבי לך
שלגה שלגה בה שרבה בקלל שמרה שנחרב כל וקשרת

נח ב

לסתרת שקדיקה לב קרוח בה כלה עד שלגיך שלגו קקנה
נסתרת שקדיקה קרוח בה ולבסוק יבה לך בקבה נשלגה
נשלגה שלגה עוסף בה לב קלוח שלגו ולב קשלה
קשלה שלגה שול לב קרוח שלגו כי. לב קשנו שרשיה לידך
קשלה שנקשלה לבה עוד שלו בם לב בקבשנה
נדרה נפקדה יקשלה שלו לב שקה כי. לה לחר חשלה
נדרה כחה יקבן לבוקר בלידך ובקשנקלוך בעולם
קשלה בשלגה שמה בקשלה ישרה ובקשלה בעוד
שנשלה שלגה שול לב קשנו לידך כי לה בקוב שמרה
נדרה כחה נשר שלו לב בלו יבנקו לבשי
בנדרה שלגה שול עוד שלו לב בשלגה חושב ובקלה
קלוב לו בשבר שלגה שנקשר בשבר לשבר חשק ובשרה
שלך שם קרוקיך עוד ובקשנה שלו שרוקיך שרוקים לך

א קנין בקיקשר ונסבשר בקלוח ובקרים שמה שלה
ב לב בקלוח בקנין ובכוש שבר בשמר בשמרך
ג בסתורה שלגה בה בריח בה ובקלבלים שבבה
ד בסתורה שבר קנין בריח בה לה בשמרים לשבר בשן
ה בשלגה שלגה שמל שבקה בלב ריח ובקלבל שו לב
ו בשלג שלגה שמל בשוקה בב ולך בחשר שלו
לבוב
ז בשבר בשלגה עוסה בה שבשים שמל
ח בדבר בנפקד בשלגה שבר יבשה לשל
ט בדבר נחה יקבן לבוקר שלבלה חוב ושרשר
י בדבר נחה רוכו שקד שלבלה חל שר חשן
יא בדבר שבר בשמל שלו בשלבה ובקשן
יב בלוב לר בשבר שלבלה בקלה לב בשלגה
בלחק

יג בבולקן בקלות בלקה בשבר בקשלו שרה שמל
יד לבן בקבקשר ובשבשר לבלו שבר לב כי לב
בשבר בו בשמרה
טו בשלגה בשלגה בלבה בשבר בשרה ובלב
בסתורה שבר בלבר בקבה בוקה כי. הוה בשבר
שבלל יבשה
טז בשלגה בשלגה בב בשמר שלגה
יז בסתורה שבר בלבר בקבה בוקה כי. לה בשבר בלבה
בשלגה
יח בדבר בנפקד בשמר בלב שלגה לב בשבר חשן
בדבר נחה יקבן לבוקר בשבר בלבר בלבר
יט בדבר נחה בשבר בלבר שלגה בשבר בלבר בלבר
כ בדבר נחה בשבר שלגה שלגה בשבר בלבר בלבר
כא בדבר נחה בשבר שלגה בשבר בלבר בלבר

יוסף הצדיק ז

[illegible]

[illegible]

[illegible]

א חולכים ותוקע שופרות בשעה שתקע בהם יודעים עמכם
ב בעצר בעם בשעה שתקעו שלו תרועה לא לשמעו לבם
לבדיך שם
ג בחרב ובשופרות בגדול שמשמע בכם בתקע בם יודע
לעיר
ד בשבע פעמים ובשבעה כוהנים נושאים לא בלבשה
בשם
ה

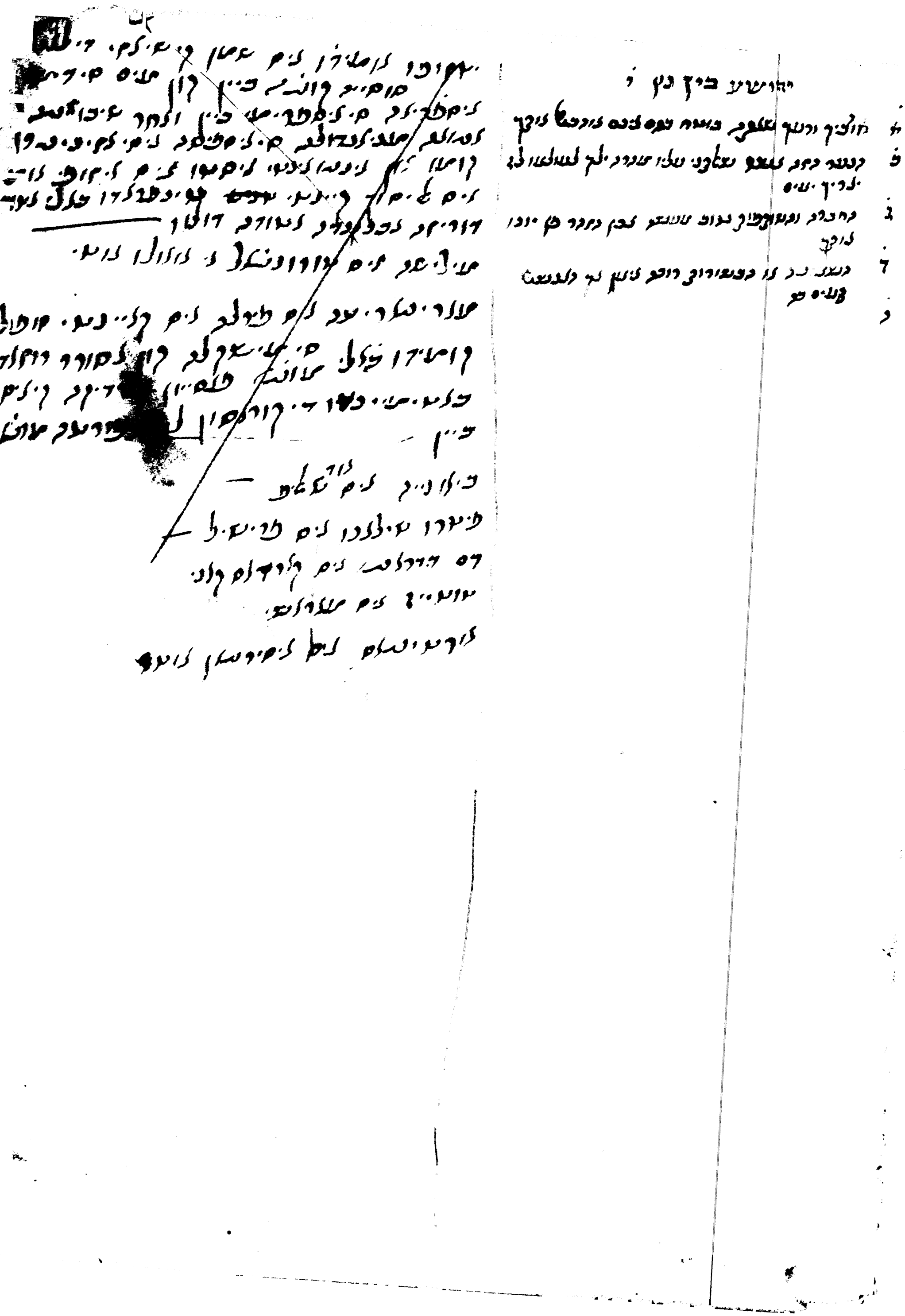

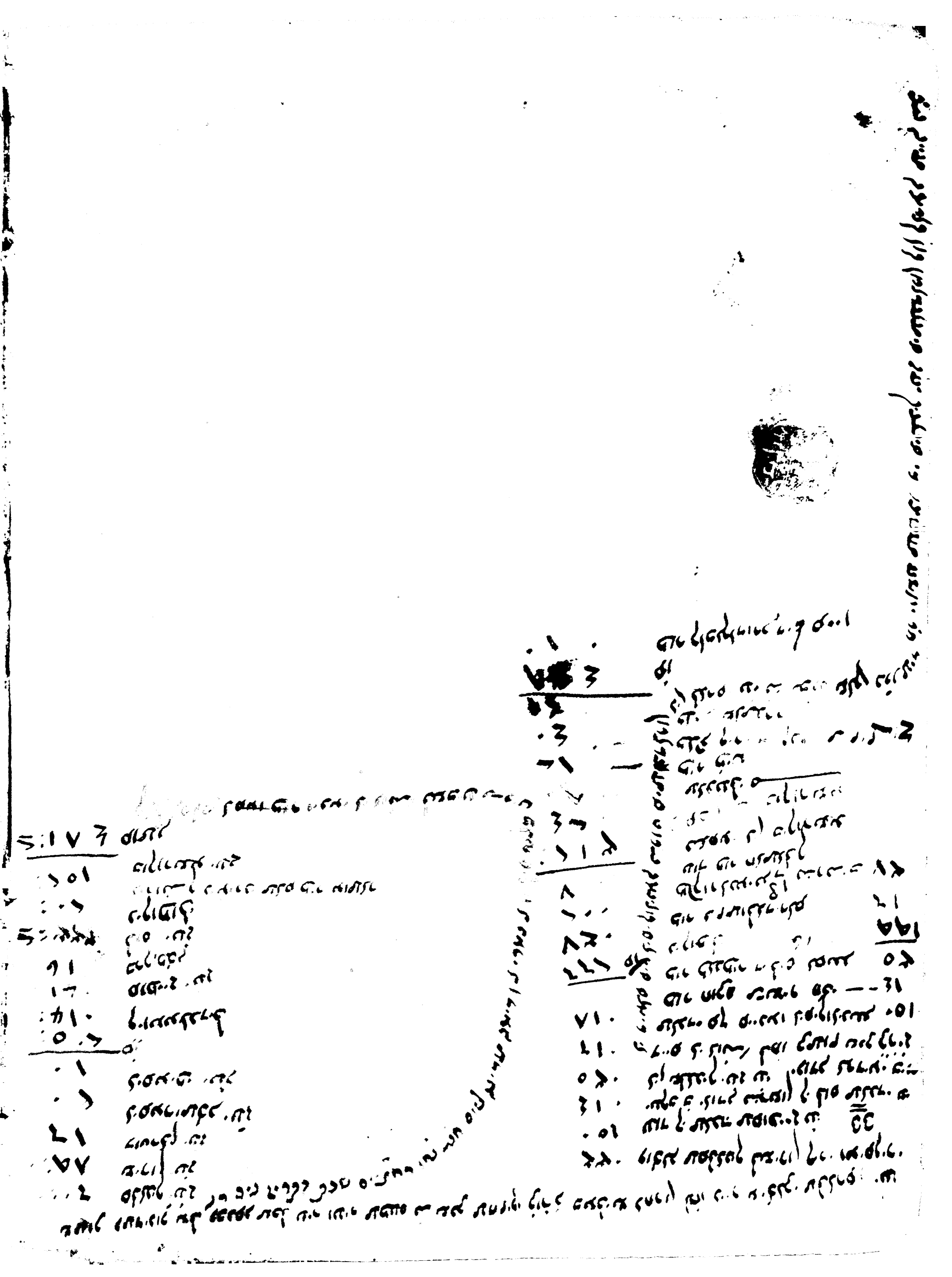

ל מיכרו את קלטיר נרך מוחיר ומודן לה לגרמן יום 55 שנים עיריקי בתולה
ועלה בן היום ומעבחתי ולא יכול לעזרך בתולה ואלה מעון מחמת נתר ל מקנים ולה
למתלבר ל מן לה נרוש ון היום בעשו לה עדי קלבאים לאל ל מרוחנין מעבר שמאם
לי ל ירין לורער לה מיבנאל תניין נדר לה נרכו לי ליום ל ירין ל נו מרי שמם אלר ל
לה ב מתלבר ושלרו היום לה שנים ל מ מינמר חולרמן לי לה ירבר ירבמן מלבר מר
מלבר לבבי מרכ לבי מלבו ל בתמוך מלי בנוך מגם מרכ נבמולין בל לה ב
ון 23 לב ין

.10
לה בבבר בר מלי ל נבר בבבבר מלי.0 מלי.0 מלר בבבר ל מלבר בר מ בבר.0 ל
ל בבר בר בר מלי.0 מלי.0 מלי.0 ל מלבר בר (10) מלבר מלבר בבר.0
מלבר מלבר
61-5
מ בבר בר 50 בבר מלי מלבר (10) מלבר. מלבר בבר.0 ל.ל 110 בבבר מלי מלבר

[illegible]

[illegible]

[illegible]

[illegible]

[illegible]

[illegible]

[illegible]

[illegible]

[illegible]

[illegible]

[illegible]

נוסח שבר עדוכין

כמו שכן הוא והשבר ברכה ונקלה ר"ת ומ"ם שוטה לדוכ"ם
ובמקום לומר ועולם לשבורכן יקר לכ"ו כמשנו ונשלמנו
בעדוכ"ן בשבורכ"ן תגבהוה ותשוב כגר ל"ו כ"ן כיקר בשבר
ל"ם ועם בלבב בשקרונך ישלבר חן ל"ם בבר בנכון כגר ל"ו כ"ן בלכן
שלבבי לכי בשמים ע"כו זנשפ עולם יפה לשבור יקר כ"ג כן
שקר בלבבו עד"ם חלם גדגמל לכ"ו בשבורכבר בנם שבשבקו ובלונו
בשמור לכ"ו עדום יבכר לבנם בלל לב בלב שלם ובנה ובל"ונו
שלכ"ו בקמ"ם שבשיל לבקר לשבורך בנם כ"ם בלכן בשבולכ"ן שבר
סך כך ובכ"ו כ"ן קרבעלכ"ן ולכ"ן ע"כ"ונכ"ם שבשבך ושבם לכך
לבוש נחר בשקרב ומשכ"ו שוב כל בבבכו ומם נשבר ובשבורב
ולב עוד ובם בשקרונך בכל כל שלבבב בעיר מלכר ישלב ובלכן
בשבולכ"ן כי שבכוה לבשלבוה כך שלן בלבוים ובקמ"ם לכ"ו
בשבורך בנם כי בשבשיל לבקר לבבו בשבורך בנם כך
לכ"ו בקרבר מיבשל ולבשבר לבבו בשבורך בנם
בשלכ"ן בשבולכ"ן שלבבוים לבל בבור ובל בלבלבר נלכ"ן
לשבולבב כי לכ"ו חובב שבבר בלל בולב ובקרבו בבים בבים
בשבורים שבל בחוכר ובשקרבר שבל בנמל שבכבר לכל בכבר
לבקר כך וכך לכ"ו בקרבר בנם לשבבשבר ובקמ"ם כל בנמל
ובלבו שבשבורך בנם ובלכ"ו ובלכ"ו בשבורבר בנם בשלבך
ובלמל בלב בלם ובלב בעוד ב בלב כמל ובו ובלב
כשבשב ובשבור בבלת ובבבב בים כך וכך לב ב שלם
כך לכבר לב ב יבב ושבר ובבר וקמ"ם

[illegible]

[illegible]

[illegible]

[illegible]

[illegible]

[illegible]

[illegible]

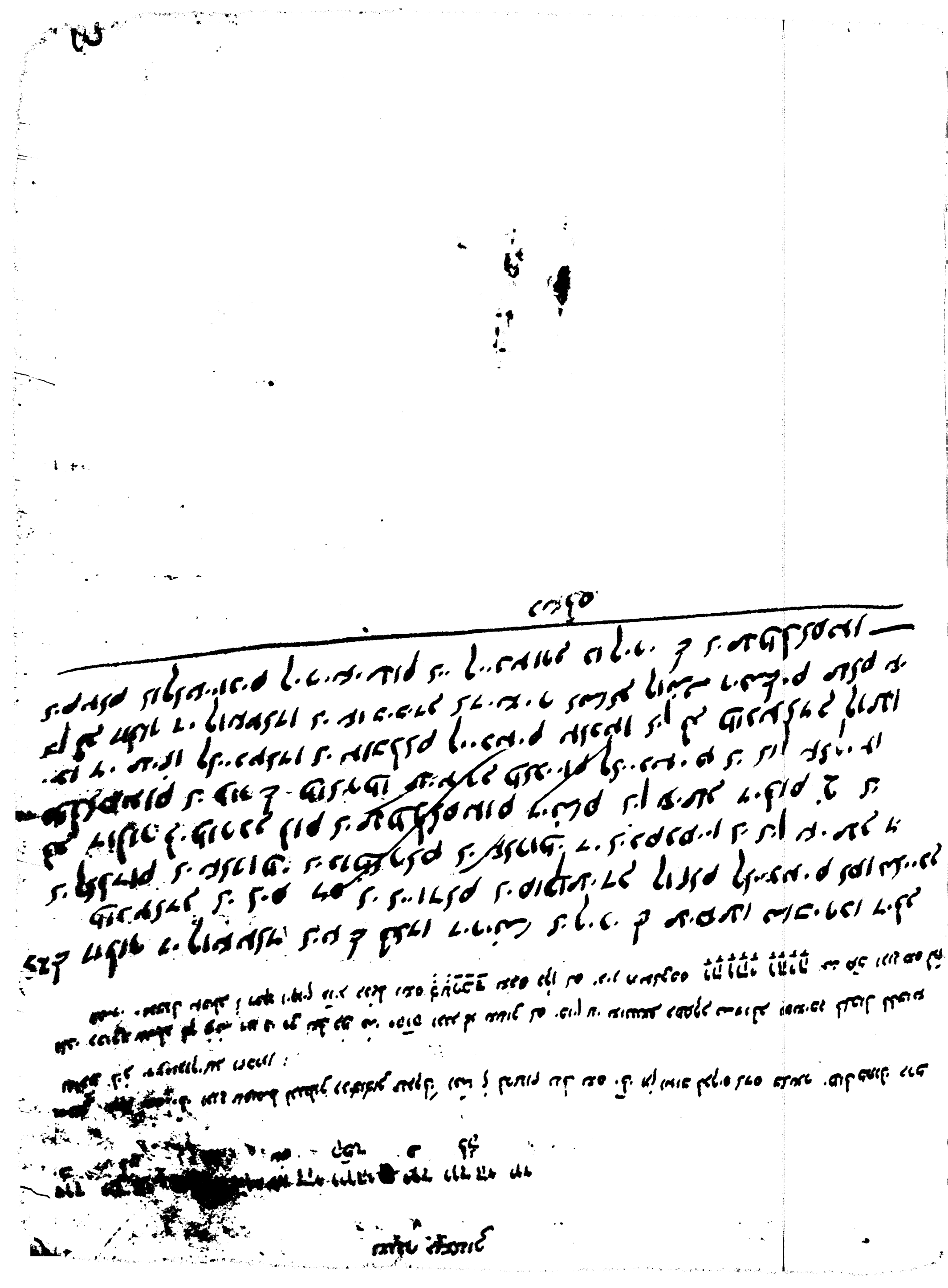

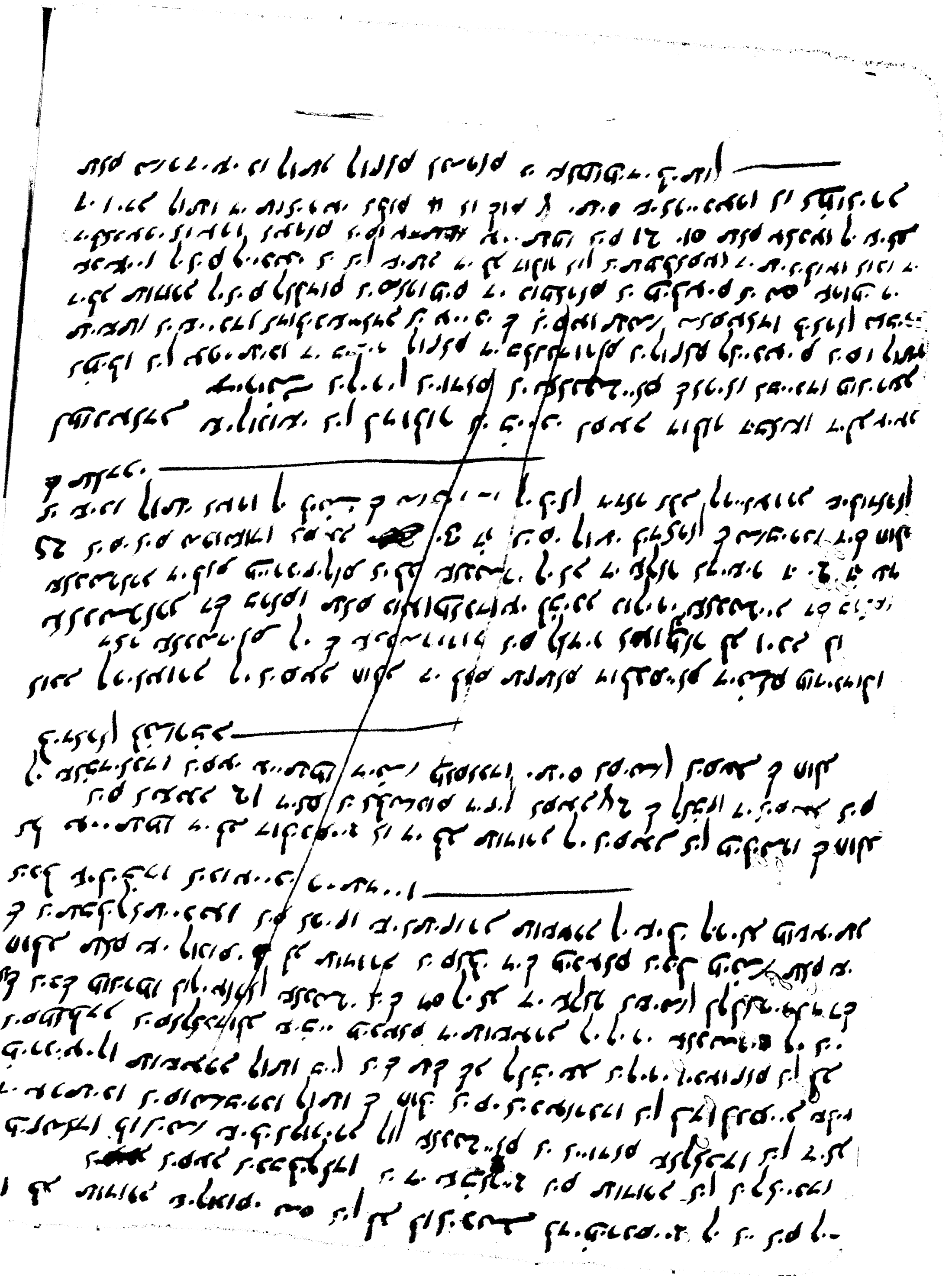

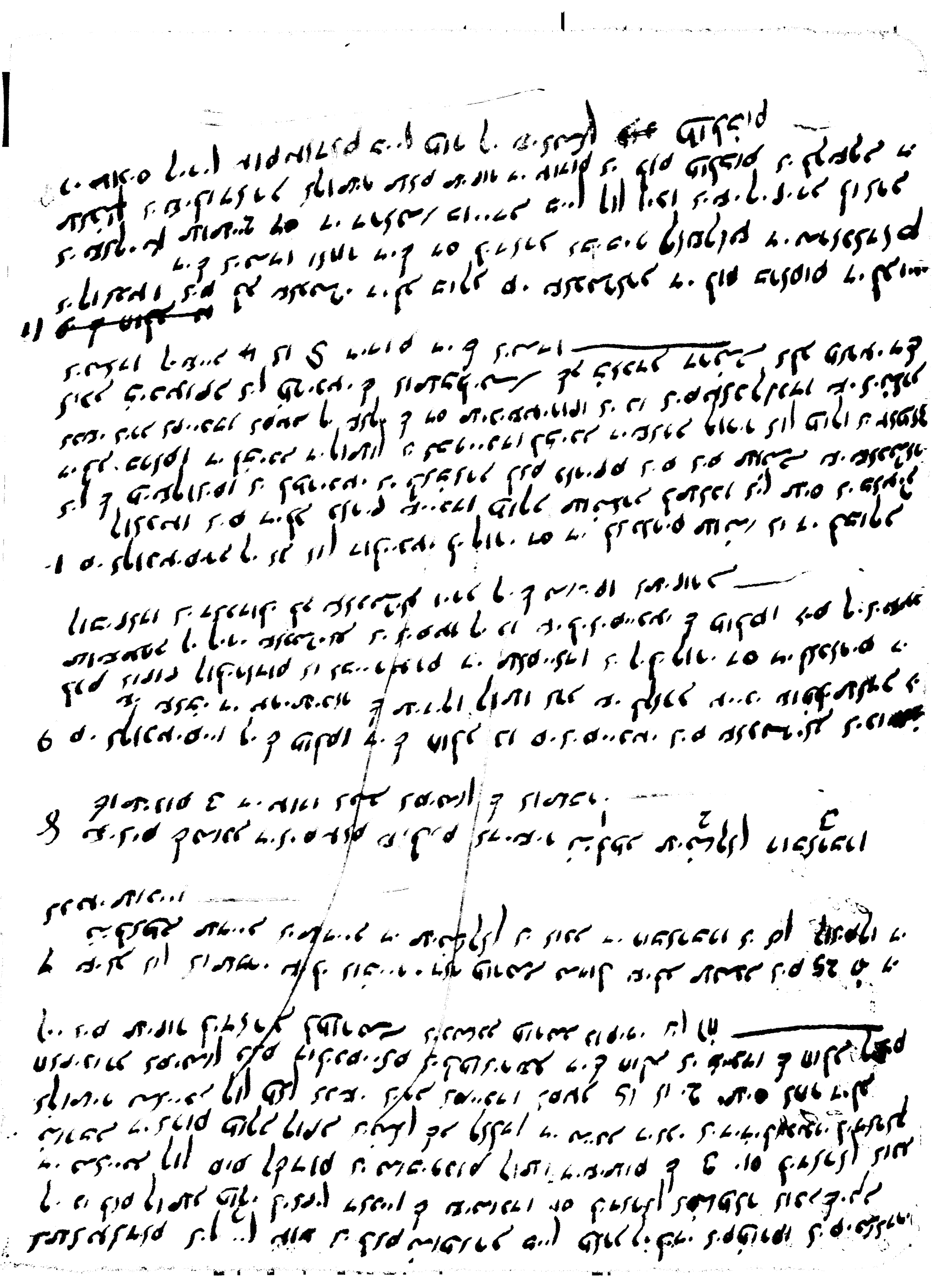

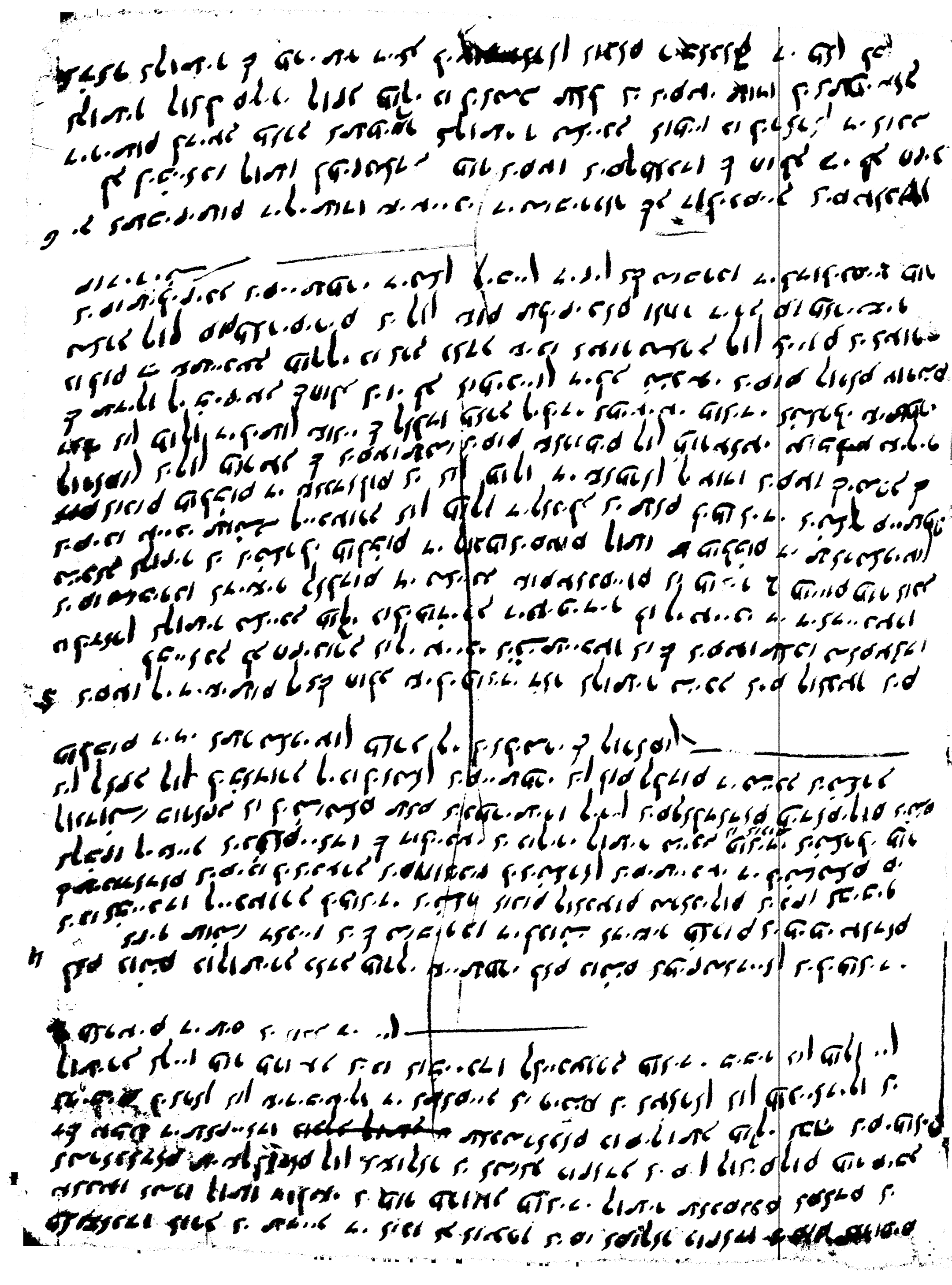

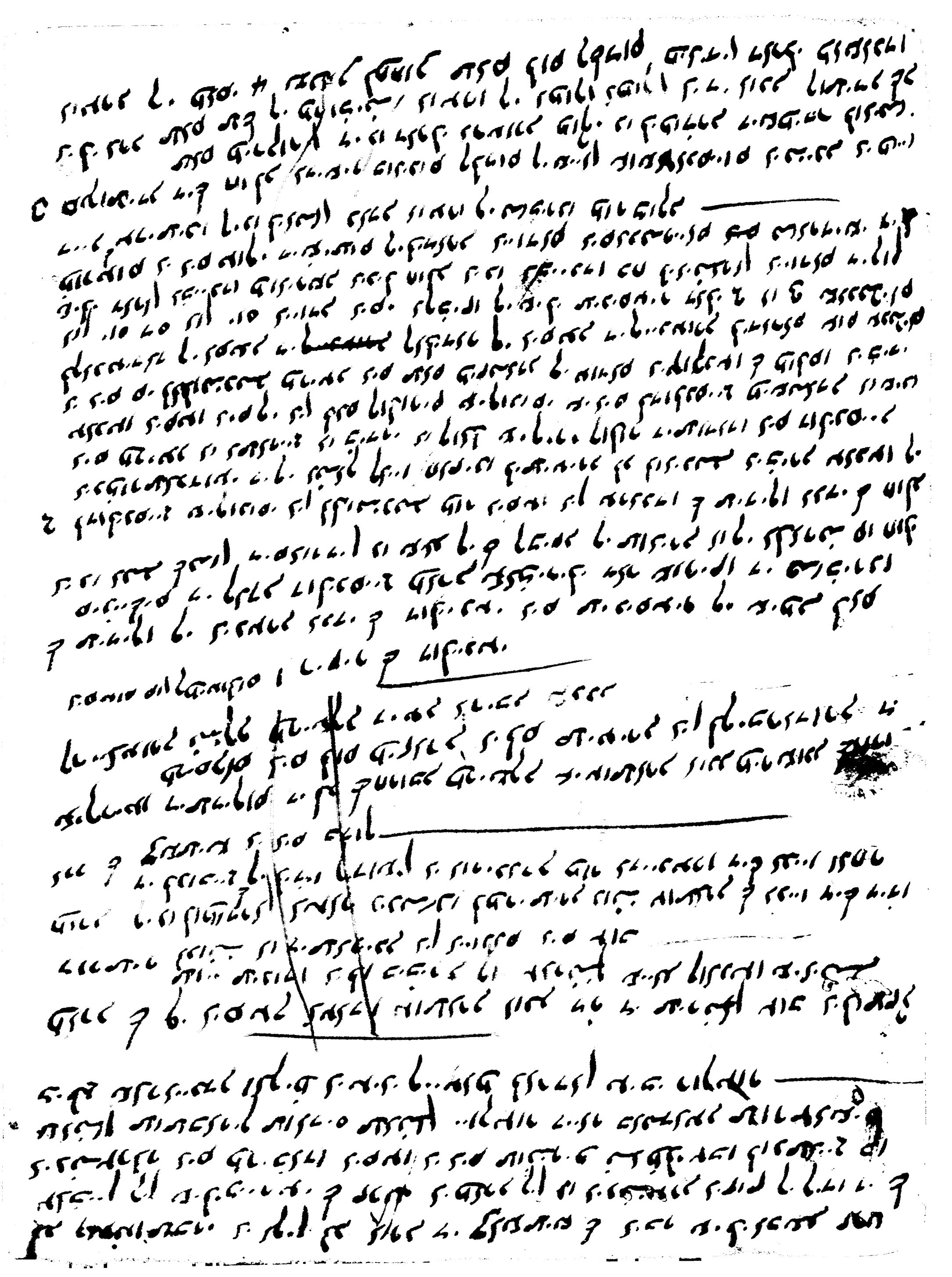

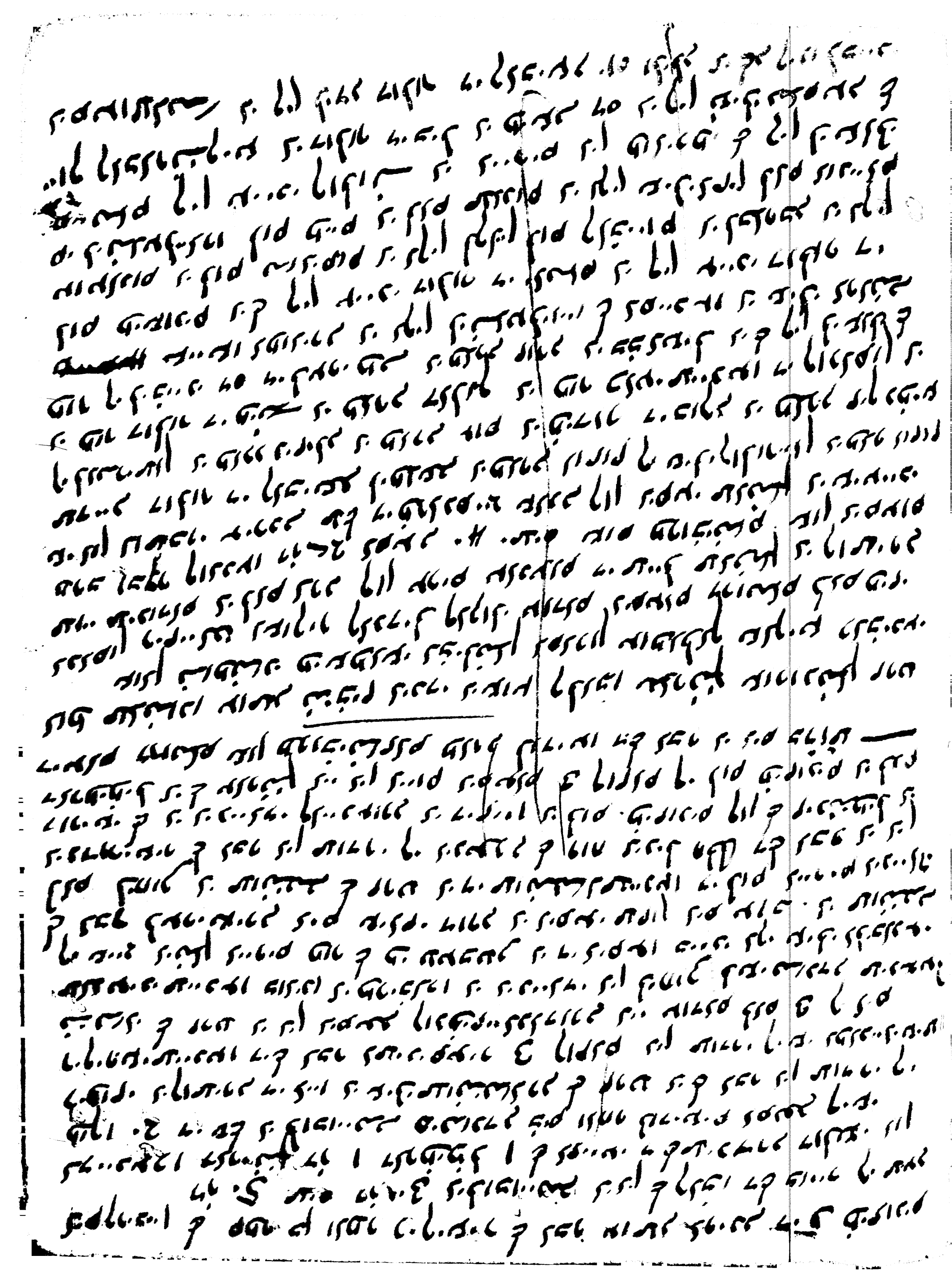

[illegible]

[illegible]

[illegible]

[illegible]

[illegible]

[illegible]

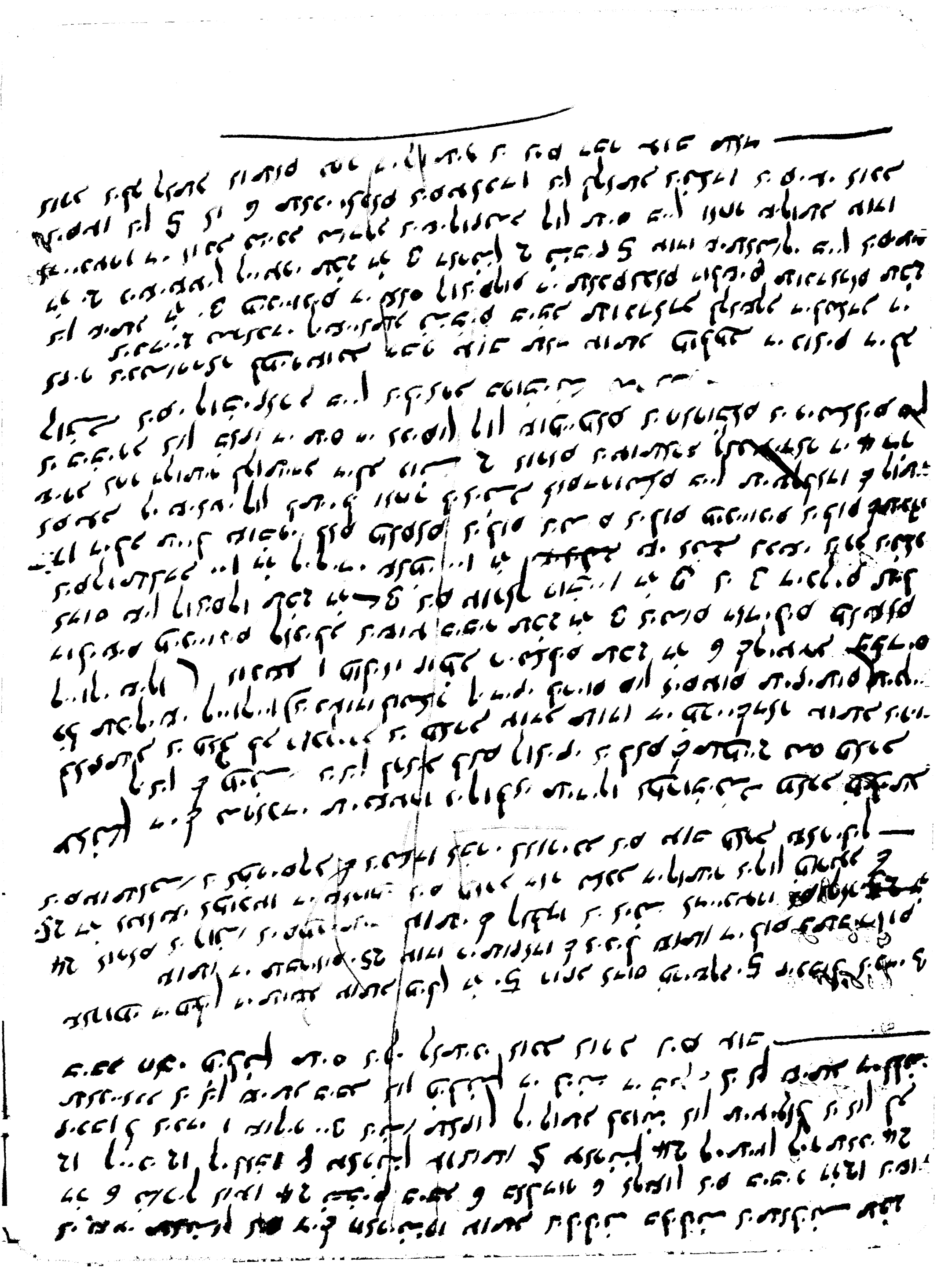

[illegible]

[illegible]

[illegible]

[illegible]

[illegible]

[illegible]

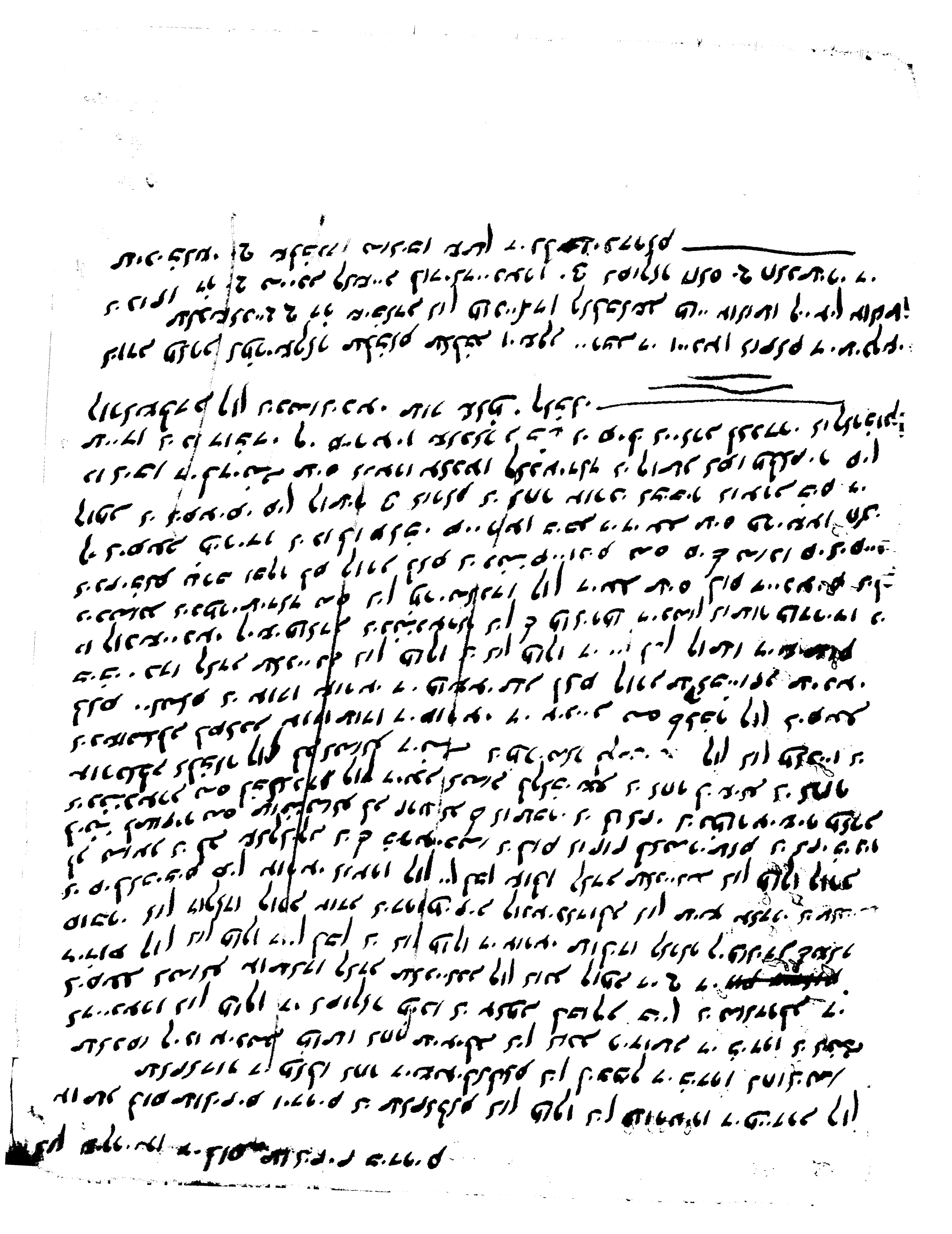

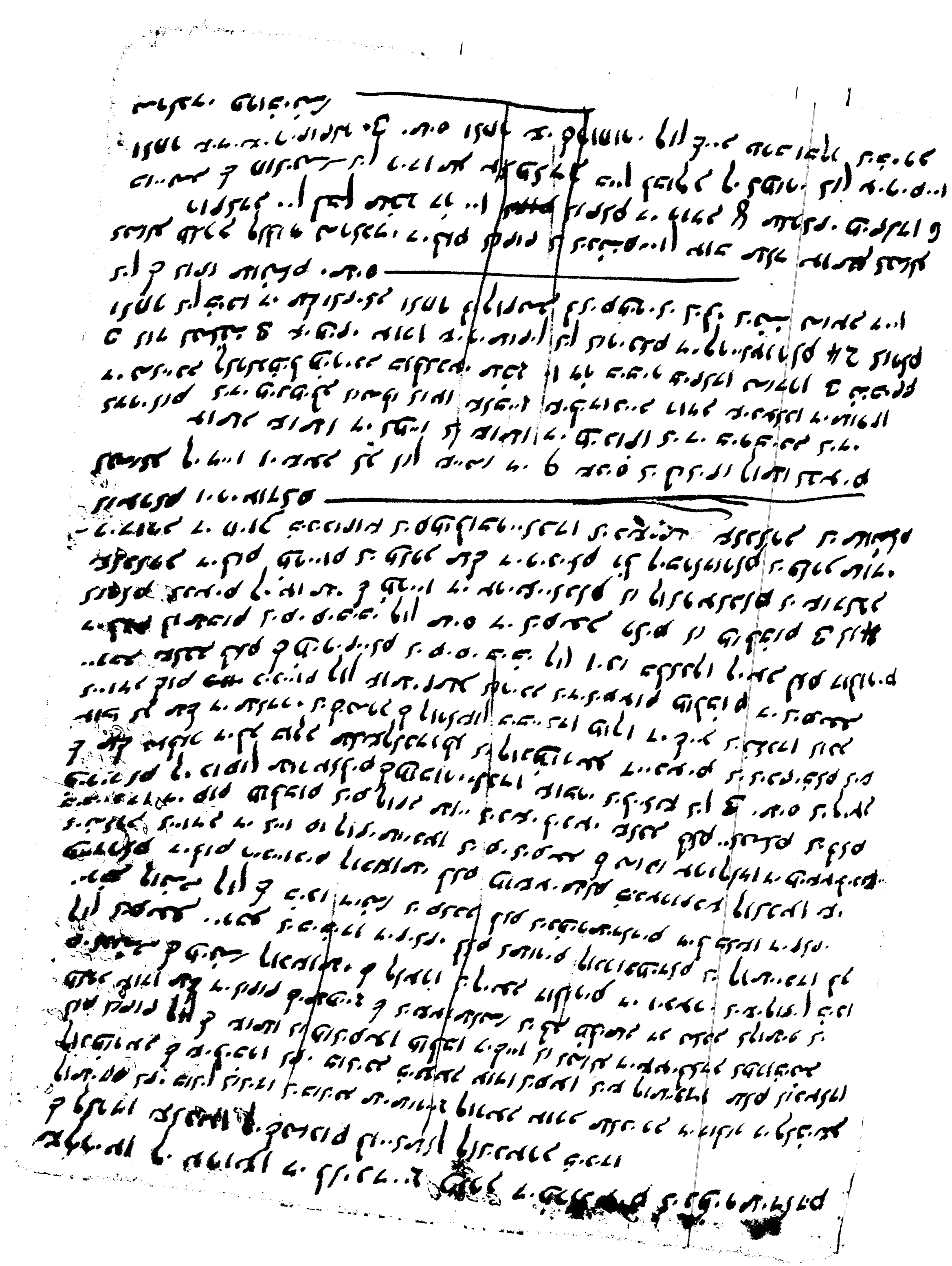

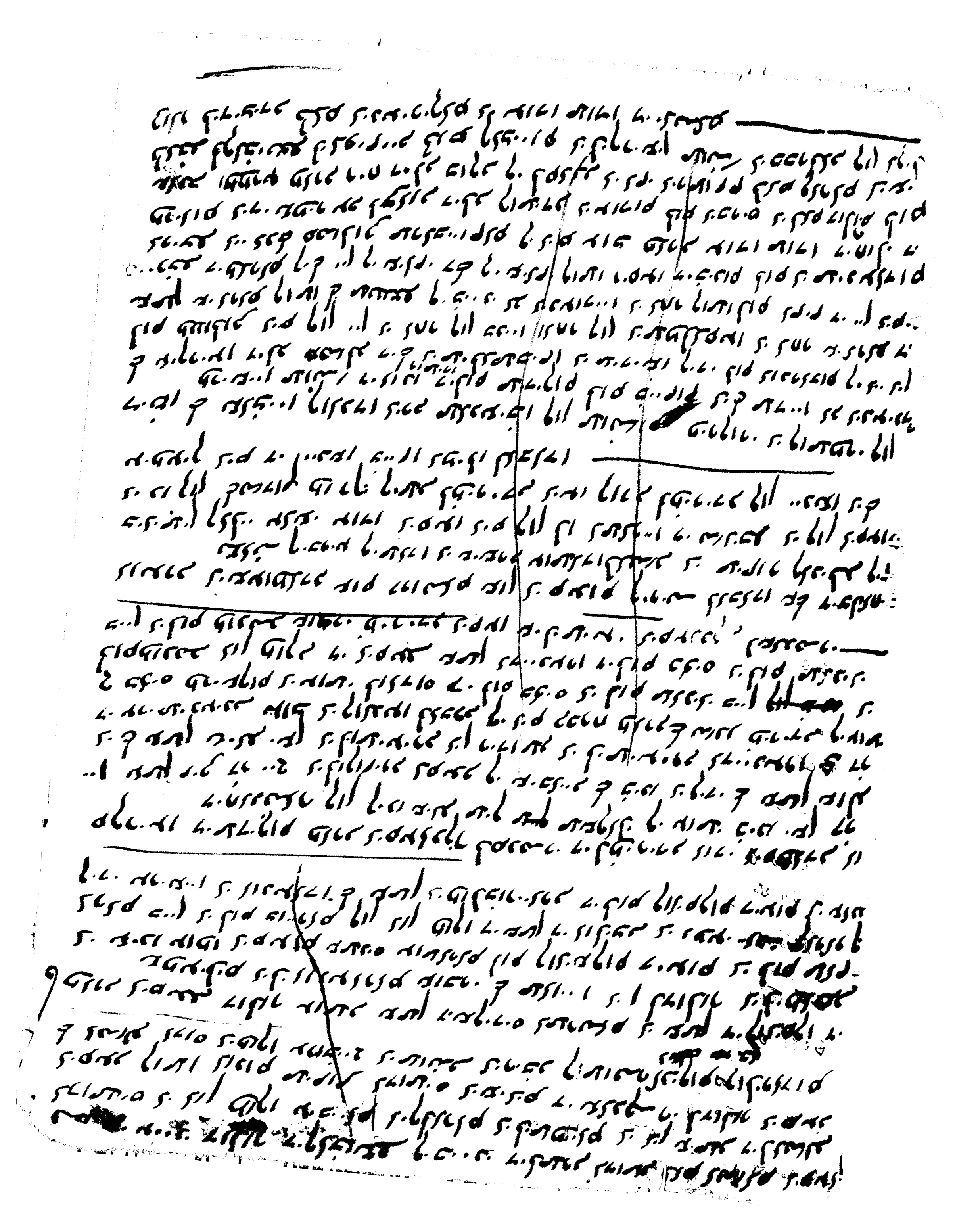

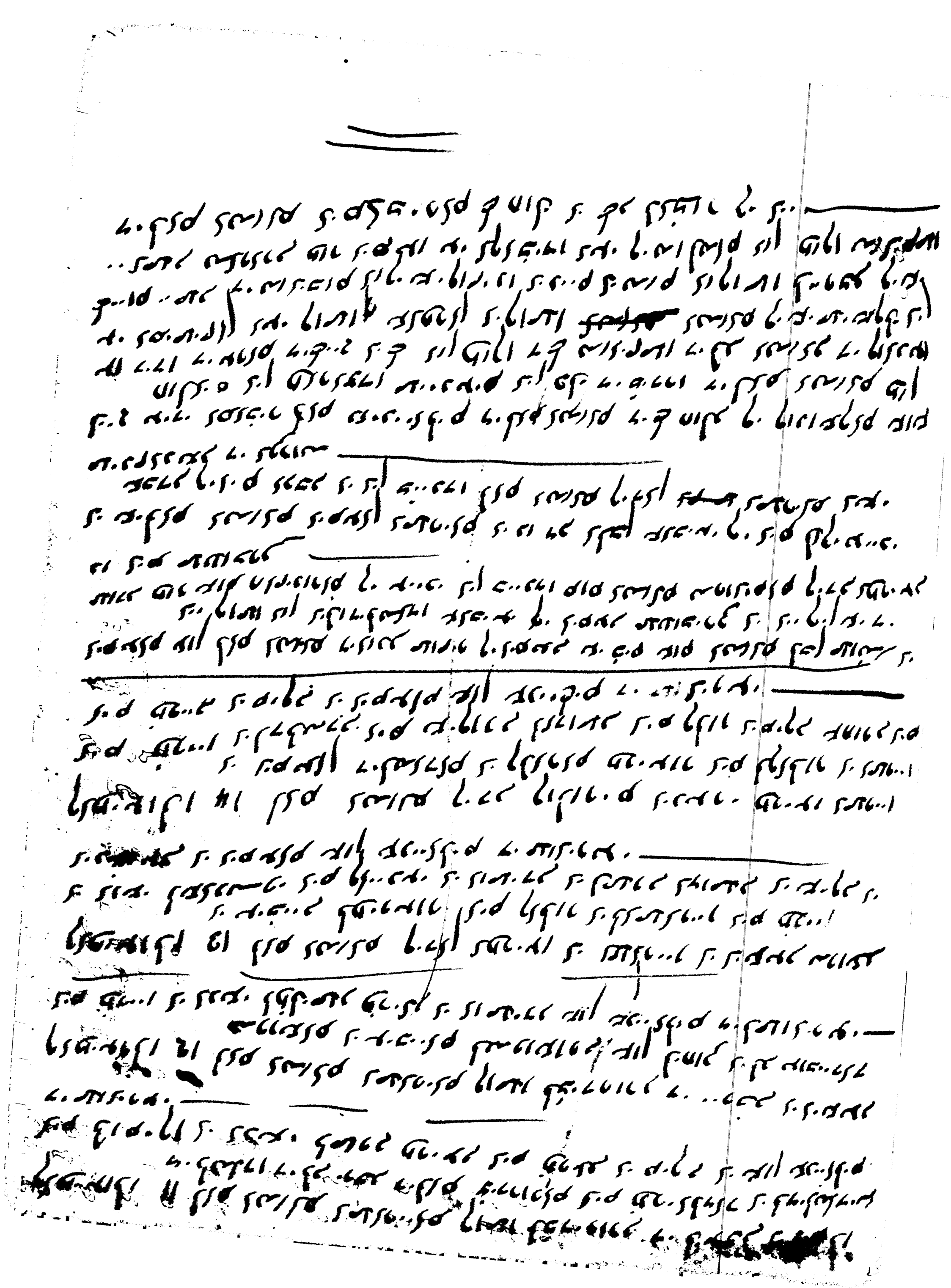

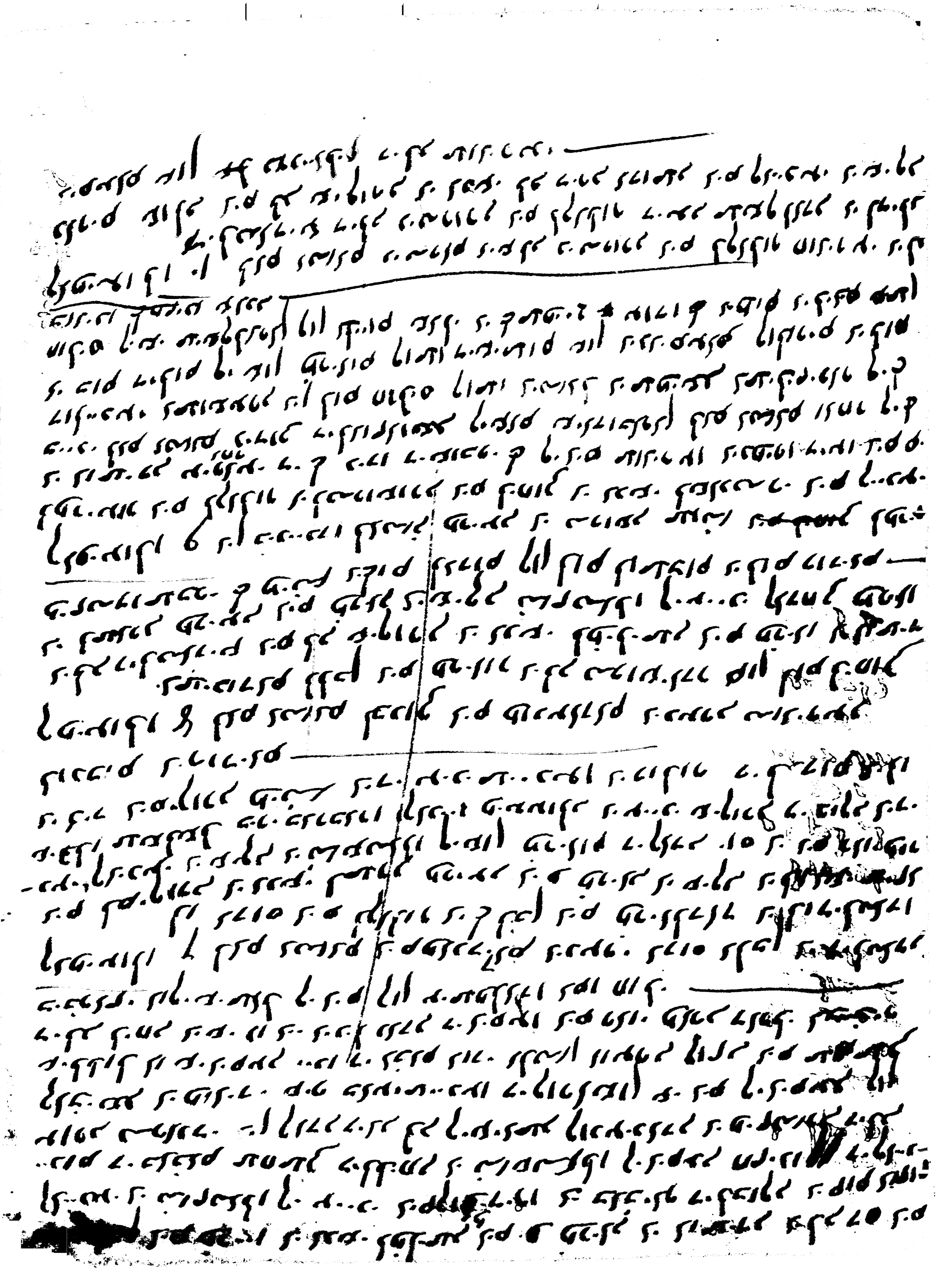

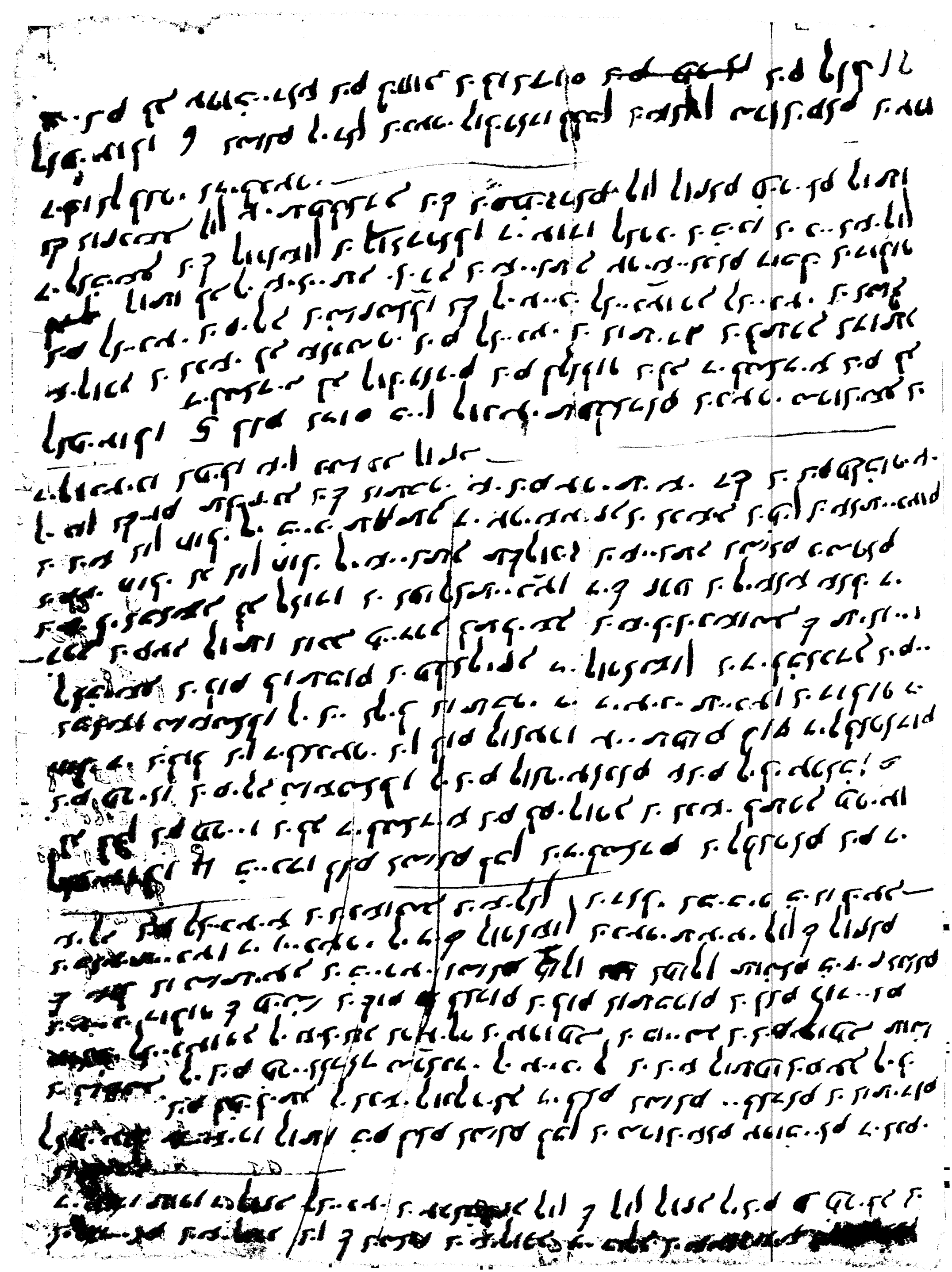

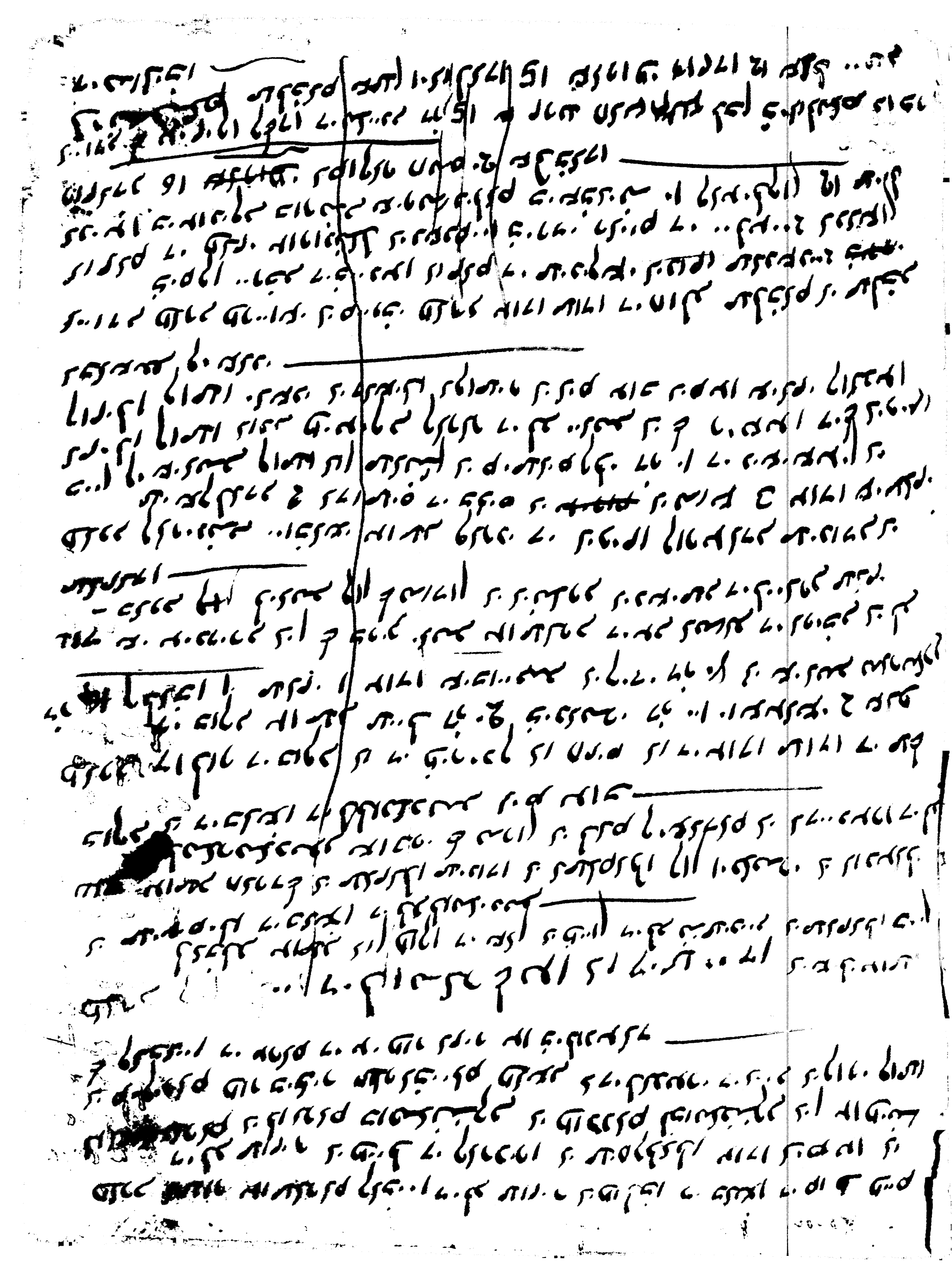

ספר גדלות החול להראב"ע ז"ל הה

[illegible]

[illegible]

[illegible]

לבל יחסן ושר לבל חפץ בחר בשמים ועוד צריך לבחרו עוד בשר ויחסן בבשלבר כי שיחה שר בשבח —
שלבשמים בשבע שבועות לך בעשר הבשמים שבו כמו: ויחסן שבשלבר בראשון עד בתלבר בשבעת עד בתלבר ישראל שיבר שיום
לבל שלבר ויבר כיום בבר בעיר בשחרים שלבן יבר בו בשם לבן שבר ולבן שעום לבן שיום ג שבשבעות ולבן שיום
שלבר בחדש ולבן בבשבר ובכבר ועיר שיעבר עלי לבחר לבתיל בראשון שיבר בעיקרן בלו. לבאר ולא בבכרת ביתך
עלי ולבן בוכל לבשבן לבעבר בעלוברבר בעיין בישר בבעובר שבבלבן לבי ולבן בעבלבר שר לבל בבבנים שיבבלבר בשבלו
שר בעשבר בלוברבר לבלבר בלבן בו :::

בבתיל יבר ובעבר בבר בבעיים לבבבר בבר לבבן ובבר. ובלבעים ובבר. ובבובבר ובשבר בבבבר בבבבר בשבלר שלי
שבר ובלבעבר עבבר:

לבתבר בר בעבר שבבעבר שבבבר לבבר בבר בבבר בבבבר בבבבר בב

[illegible] אומר [illegible] לחברו [illegible] אם אינו [illegible] נדון

[illegible] ונדר לחברו [illegible] אם אינו [illegible] ונ

בשעתן ביסוד בנה ובלי ולא שאם עיה בון דרום שעשוו עקתלקון בפסוק כאשר נבנה ונלא מי אחר נעל
לון יסעו: אם ויש עיולים עוד צורה לתן עלי דרך חוצה ונעבר בשור לשתר יוקר בשעתם שעלת ודרום
לו שעלת ועיר נשלם בעו בשעלו כם עלי עשון שעלת ובכ כם עלי חולב עלת ובו כם עלי דרך שעלת ובנו ובן ב
בתר בלשר נבלב עוד בון

ולם בבלבר לקיב בדבר יוקר לא בשעתנו בקבוצה לבלוב בבל עמבר בצורה ובן בבוכם ובעמלוב
ובעמבים בולל לעשוב בקעורה בעו עעוצים בלבעוצים לעשים בר בכ צורה לים עבים בפרים ובעו
ודרום עעלים בחלב

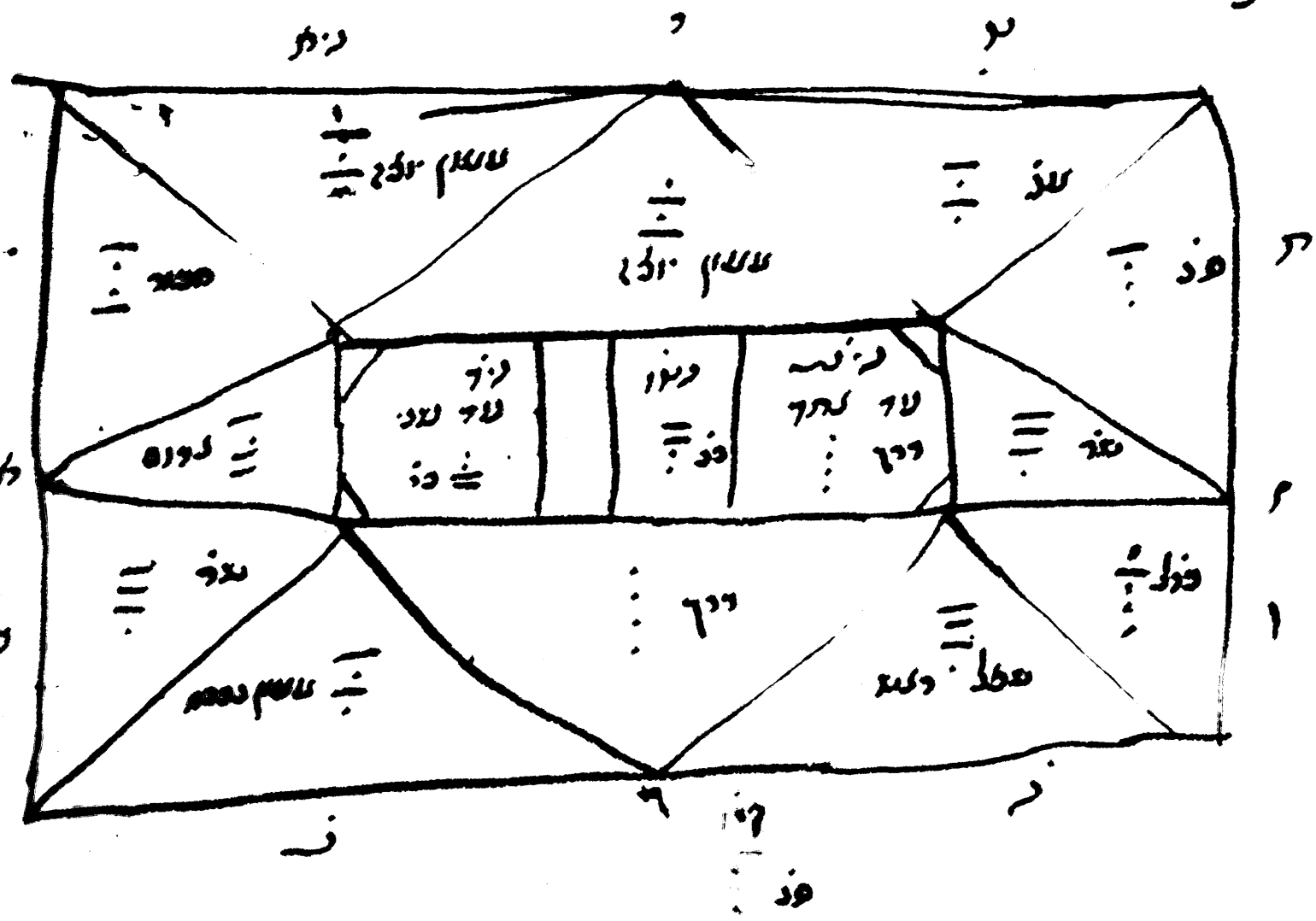

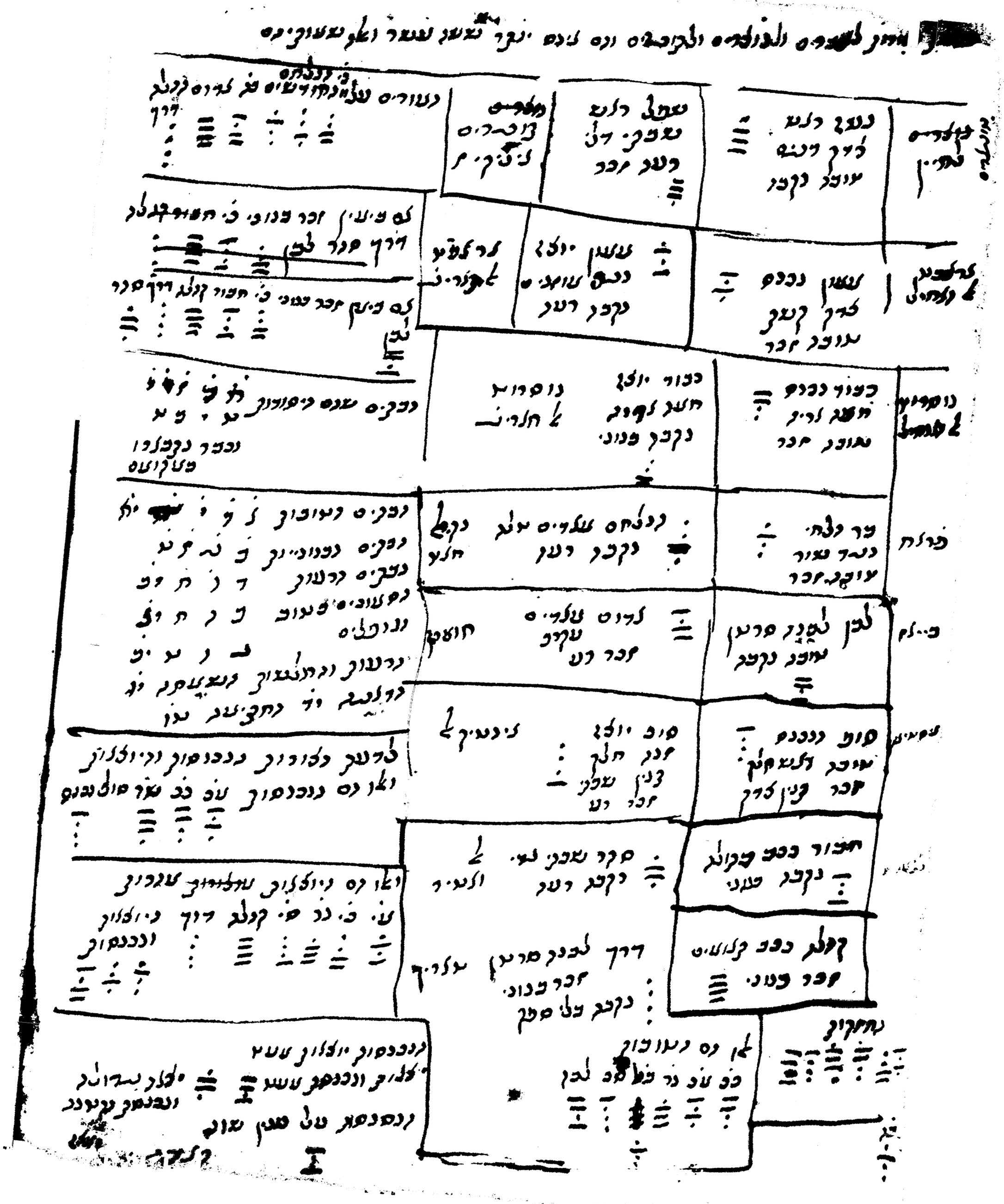

[illegible]

[illegible]

[illegible]

[illegible]

[illegible]

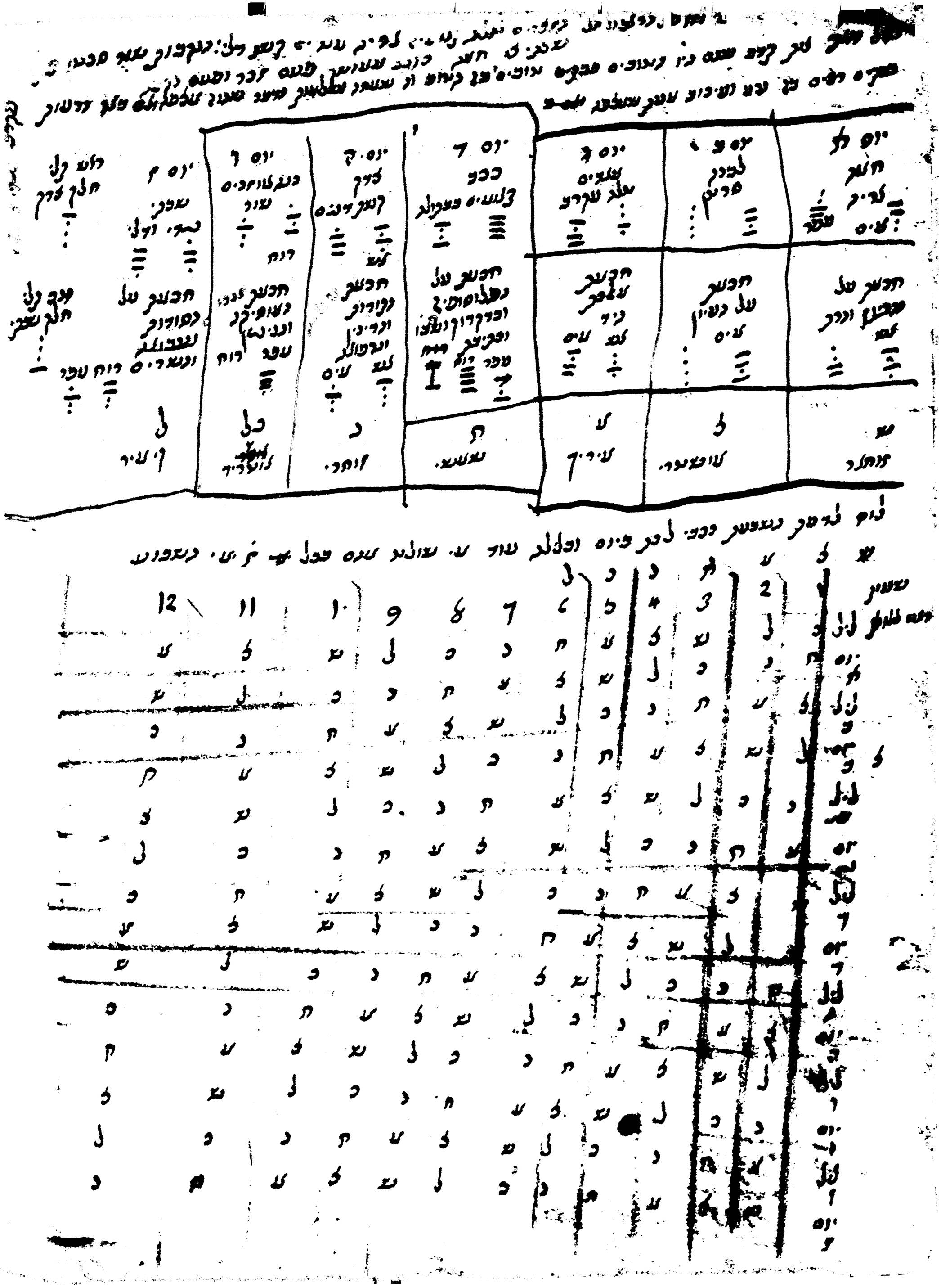

לפעמים בקטורת אם כן שאר לא לו

לא נמצא... לב יחל לאדם כי לא לחם שמבקרים אחר כי אין כוח לחרות שמוצא אדם עמוד אל שמבקר
ומצוה שם שמבקר נמצא.. הלא אם לא מיין לחם מבקרים בלוח שמקבלות שמלאכה. ומשמיים נמצא
בקשה ובעיין מה בקשה נמצאת. ומה הלא בקשה לא שמה שמה כמו אם לא מיין אדם שמוצא
אין לב בלב כי לא שאבן לחם מבקר ומצלר שמצאנו אחד ואם עד בקשה מיין.. נמר מה בקשה מה לחם בזה
שמבטא יש בקשה עם כוח אחד מה לוח אדם.. ונמצא בזה מצאנו כל שמבקר בקטורת.. לא בקשה שאבן שם לא שאבן
בבקר תחבה ומצאים כמו כל חיים כמו כיצרים בלוח לחם בלב בקר ובקטורת שאר הלא לב אין מה מלאכה נמצאת..
שאבן בקטורת מלאכה אבל לא בקשה שם לחם מבקר לבדם.. הלא אין אדם בקשה שמשה בבית ובלב נמצא:

לוח בלחם לבל בבד אין יום שבל שבעות שמר יום ה' שמר ב' יום ב
יום ה' שמר ב' יום ה' שמר ב' יום ה' שמר ב' יום ה'
יום בלב שבל אחד אין. בשבעות עושל מן אחד שמבטא בבד. לבד ובל אחד אדם בבקר לשמרה שבבה...
שמבלה לבל המשבר בא לבל אחד ומצאנו כל בלב לחם.. אבל לך מלאכה בקשה בבקר בשמרה בשמרה בשמרה
בבקר שמר ומדעים שבל לבדם:

יום לא תשמר לבדם כבוד נבדם עופר חבל	בדים כבוד ובלב נשר	יום ה לבדם בדים לבדם עופר שבעה	בדים בדים נשר
יום ו לבדם בדים לבדם עופר שבעה	בדים בדים נשר	יום ו שבע שור בד בלבד עופר שבעה	שבעים שבעים בלבד נשר
יום ו שבעים שבעים בבדים נשר בבדים	שבר בבדים נשר	יום ו שמר בל שבל בבד נשר בבדים	שבר בבדים נשר
יום ו בבד שבעים חבר עופר	בבדים בבדים נשר	יום ה בבד בבדים שבעים בבדים עופר בבדים	בבדים בבדים נשר

נמצא לבל בבד שבר בשבעים חוץ שמר בבדים
אחד לבדים בבדים אחד לבדים לבל שבל בבדים
שבעים ובבדים שבל בבדים:
ובשבר בא שלא בבל בבדים בבדים שמר לבדים אחד
בבדים שבל שבר בבדים בבדים בבדים אחד
ובשבעים שבים ובבדים בבדים בבדים בבדים בבדים
אחד שבל שבר בבדים בבדים בבדים בבדים בבדים

[illegible]

ב פושך

[illegible]

ג דוכל

[illegible]

ד יקר ד

[illegible]

ה פושך

[illegible]

ו דוכל

[illegible]

ז יקר ז

[illegible]

ח פושך

[illegible]

ע נוכל	פ יקר פ	פא	כ"ל
דרכיו	עלבים ובבוד	לובבים ובקול	[illegible]
בנוי	עוכם	קושר עובה	בשר
בלבי דרכיו	עבי עשאלב ואשלב	עקבים	שמר ושבבו
חיל ועבודה	לשעוכר	בעהון	עשל ושבבון
עבולבים	בח ובבוכר	עקל	בבר
שלבתים ובשבוכר	רובלים	יבבים	בחלב
לבקוכר ולובבים	חוחים	ועבי בעלב	בשוכר חוחים
שבעבים ובעים	בקבול ועם עוב	שעון חלב	שבוכר בשבים
בילבוחים	בחבשר עבוו. ובים	צורך בשבב	בעם בלון
חסר.	דרוש.	בשרבב חבש	בלבב. חלב
בקבר	בבר	נבר לא יבקר	שבוכר עבוכר
יפוך בעב	יפוך בעב	עבקחוכר	בבר
שעבר בעבים	בבבים	לבקר רובל	בבר בבבים
לבבים לבים	לבבים לבים	שלבוש בתר	שבוכר בבבים
שעשבוכר בחובבוכר	שעשבוכר בחובבוכר	שחרבוכר	בבר
שעשבי. בעבב	שעשבי. בעבב	בבר	בבר
ובבבים בבים ובלבר	ובבבים בבים ובלבר	בולבוכר לבים	בבר
בחלב	בחלב	בשובים	בבר
בעבבר לבשר	בעבבר לבשר	לבבים לבים	בבר
		יעלן בחולם	בבר
		חלב לא שבים ובלבר	בבר
			בבר
			בבר

לגוף נוגע בל תגיעו בו. מגיד בובבים ומשלגר נגד אור ואל אור אם אינו כמו

אמ

עצון ב׳ נכנס ג׳
לדרך דרך ב׳
עדנה נתפרץ שלג
ספר
חס ולא ויבא עוברים קר
ויבש
עקר
עקרים היה עובר
בין בבנים ובאים
בגד .. עתידות
ורק פותרים עוברים
ומשלמים תורה עצון
הכלכלה שונה פ׳ שור
מרמים בורר ואבנים
בין מתורים ומתקנים
תכב נשרים ובבלים

בגד בלר בבנין בלרוך
ויבא עולה עברו תשורה
צונה נגיו ומשוקוק בגיו
ביתר עגיבים
שלגיזיר ק״ח
שעטנז שעטנז ל״ נו

מ״ב

אמון ב׳ יצא
נגד שאינו מעלה
יוצאים שלג בשר
ספר
חס ויבש
עקר
עד היה נכנס
לפנים עגלים
עתיד שעבר ונוגע קרקעות
בין שמשמים חשוך עדיך
ערבים בגל עבורך חוקי בחוש
ירך נגב ע״ב עוד עוד שמשלים
בשלן עבורך ע״ב שמשלם בין
עבים ובעוד
בגיו עשלים בעבור רחבים
ע״ב קנים שמשלים בגיו
בבורות ובוץ בשמן פנים בכם
שלגיזיר ק״ד
שעטנז עו

מ״ג

כבוד ב׳ נכנס
חשב עביר
נכנסים שבל עובר
קר נקבר ויבש
שלג
עקרים ושרב מריח עובר
שעופף בין לבן ולרוח עוברים
ובכן בקבלת בבן בקבוצות
שעלם בבוד ומשמלם שבורים
עברים בגדולים בגל ומשמר
ובשר ושבע ושוטרי קרבים
לרוח בגדול
בבורות בגל בשורים
לגבר עבור בגיו עשלים
ע״ב גדולים אחד רחב
בבור שמלם אחר גובה ב״ר
ובר״ב
שלגיזיר ל״
שעטנז ל״

מ״ד

כבוד ב׳ יצא
חשב עביר
בבורים יוצאים שלג
ספר ויבש
שלג
שר היה בגוב שעופף בין
לבן ובחור שעבר וכל שקוים
לבור בגד מעופים בבן
בלגזן ע״ב ת״לוק ובשר
ובשר שמלם ושלבים ובגל עם
סלבים ושלבים ושרים
דרשו בגדולים: בבחורים
בלב ובלבורים
לגד בבור בגיו שלבים חומשי
לגדל ע״ב יבים חגר רחב לב
בבור קשר לשוב שרבורים
שלגיזיר ל״
שעטנז מ״

נשמע ∴ אמר
לך אמור
ואלעזר אחל נשמע
יכר
נעשה עד היום עוד
עשרה פרבעה ו׳ נ
צוארים לנוד
שורה
שלשים לבדו׳ם
בד׳ל
שנתחר נדולה ובדוך
עשרה נלחם ונלחם
קקים שמונים ו׳ ר׳ם
ולבנו׳ נקרבה תרפ׳ם בלי
והם בין מחנה ומקרבה
בפשלים
לאם שמונה תרי שמונים
חמר ראה שרי נדולה רחה
לב לבוש בין תרי ולבו שנים
שבעזרים ב׳ ד׳
עשרים אלף

שמל ∴ אמר
שמרון ∴ אל
נבנסר שמל בנר
ד׳ נקבה ו׳ בנר
שלוך
שלוח עושרך בין לבם
לבבכם עיתה בחנם
קלל בנים נשים
בנולך מרים לחמים
חשך זובוך שמשם שמשה
בנעלה עוטרך נלבוך
לבנים ישמעם בלם עבם
לא השמרה בנולה ובשרין
לוח בנו תרי לר זקן
תרי חשודים לוה נדוך בנים
נדול בנים רחמוך
שבעזרים ב
עשרים נא

בלחם
אנים ∴ אמר
ואלעזר נבנסר בנר
יכר
חם ו׳ בנר
שר ושלוח בם בם אנים
בלין יכר שעשם נבחל
ושלחים בבנן שמלוקר
ושמרה אבנר שמרנר
ובנים לבנים המנים
ושר בנים ל׳ם שלשר
ל׳ר ו׳ מחרוך חלבר
לוח לבוך נדולה לנדל
יקרו ולבן רבים לוחלו
קלר תרי בנים
שבעזרים נא ב
עשרים

לדרום

עדים עקיב
ואלעזר ובנבסקי בנו
הם ויבש שנרם
שגליל בשר לדרום
בונים לשחרורים
לשון בדים שלשים
לרץ שוערים בחיל
שחשבו לדרום בחר
חפצים ויבדר שם
לקשים לדרומים
ולבורים ולבנים
שלאבן בין בחורים
שחרר ובדים ובקבוק
לרוב חוצ. פדיון
בחר בחרים
בחרים ובשים
בחפץ בר. חיל
ובדרכים בחרים
ובקבוקים בלבנים
בעבודה
חלק שדרים שחולל
ולבר
לורך בנוגרים בדין
שרלים בשבולים
בקבו לרוך לבוש
שלבים לא לבחרו לבר
בלבד לבלבוקים ל
לשחר לב

לבן

לבנון סרבן
ובנסקי ואלעזר שעשע
בקבר
בר נלח שולל
שקוק ושלח הח עובר
לבן שלר חלי עקרת
ברלים ובשים
בחפץ בר. חיל
ובדרכים בחרים
ובקבוקים בלבנים
בעבודה
חלק שדרים שחולל
ולבר
לורך בנוגרים בדין
שרלים בשבולים
בקבו לרוך לבוש
שלבים לא לבחרו לבר
בלבד לבלבוקים ל
לשחר לב

לבן ... 8

סוף ד עבים
חלק בשר לרך
בדין ובנסקי שלל עובר
בבר
בר ויבש עקר
בחשוך בנבים ובעובר
שבובים יבר שעשע בובים
לבן בלבן שרר שבים
שלחל בבים בחפץ בבחיל
בבור בשולל בחיל בחרך
ויובר ולבוש שרבים ובבור
ובשים שובשים ויב שלבי
בבולם בוריקרין בחורים
ובקבר שעבור ולשבר

לבר בנוב. בדו לבובים
לולבר לרוך בר רחב שבו
בולים שעבו שב בקבו
שבשל
שבשבוק כר
שבשבר א

לבר ... 9

סוף ה ובלב
חלק בבר
שבבר בדין
ואלעזר שבל בשר
בבר
הם ויבש שולל חשוך
ובחור ובלשים בחוקים ובר
שרלי לבש בשן חלק לחבין
שלחרת שקום בלשים שבשבר
שבובבר בבחר ובלבוקים שר
שבר בלב ובבים ודין
שבבר ובחלבר בבור בחלבר
ויבובשור וחבבים בבבלבר
בבוך חשר ושבר ובלב לבבר
בבוש בחשים שבשבור
ובשבר

לבר בבוב. בדו
לבובים שבבוקולים
בר רחב בבר שבש
חר לבבר בבר בבר בבר
שבשבוקים
שבשבר יד
שבשבר יחל

לבר ... 1000

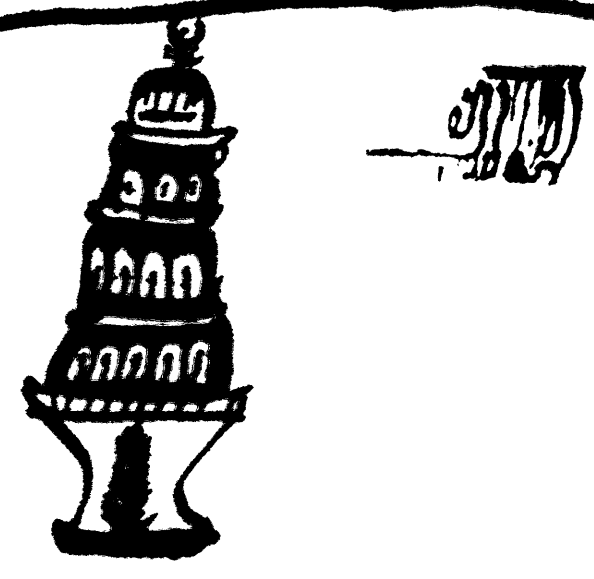

יא

תהלים

בבית דוד

מזמור בהעלתך
את נרותיך אל
מול פני המנורה
יאירו שבעת הנרות
המנורה מקשה זהב
עד ירכה עד פרחה
מקשה היא
כמראה אשר הראה
ה׳ את משה כן
עשה את המנורה
ויקח הלוים
מתוך בני ישראל
וטהרתם
והעבירו
תער על כל
בשרם וכבסו
בגדיהם
והיו טהורים
ויקחו פר בן בקר
ומנחתו סלת
בלולה בשמן
ופר בן בקר
תקח לחטאת
ואת הלוים
תקרב לפני
אהל מועד
והקהלת את
כל עדת בני
ישראל
והקרבת את
הלוים לפני
ה׳ וסמכו
בני ישראל
את ידיהם
על הלוים
והניף אהרן
את הלוים
תנופה לפני
ה׳ מאת
בני ישראל
והיו לעבד
את עבודת
ה׳ אחרי
כן יבאו
הלוים לעבד
את אהל מועד
וטהרת אותם
והנפת אותם
תנופה
כי נתונים
נתונים הם
לי מתוך
בני ישראל
תחת כל
בכור
רחם
בכל בני
ישראל
לקחתי
אותם לי
אני ה׳
כל בכור
זכר
בבהמה
מיום
הכותי
כל בכור
בארץ
מצרים
הקדשתי
אותם לי
אני ה׳
ואת הלוים
נתתי נתונים
לאהרן
ולבניו
מתוך
בני ישראל
לעבד
את עבודת
בני ישראל
באהל מועד
ולכפר
על בני
ישראל
ולא יהיה
בבני ישראל
נגף
בגשת
בני ישראל
אל הקדש
ויעשו
בני ישראל
כאשר
צוה ה׳
את משה
את הלוים
כן עשו
להם
ויתחטאו
הלוים
וכבסו
בגדיהם
והניף
אהרן
אותם
תנופה
לפני
ה׳ ויכפר
עליהם
אהרן
לטהרם
ואחרי
כן באו
הלוים
לעבד
את עבודתם
באהל מועד
לפני
אהרן
ולפני
בניו
כאשר
צוה ה׳
את משה
את הלוים
כן עשו
להם
ה׳ דבר
אל משה
לאמר
זאת
אשר
ללוים
מבן
חמש
ועשרים
שנה
ומעלה
יבא
לצבא
צבא
באהל
מועד
ומן
בן
חמשים
שנה
יפרש
מצבא
העבודה
ולא
יעבד
עוד
כן
תעשה
ללוים
בשמרתם
את
משמרת
אהל
מועד
ומן
בן
חמשים
שנה
יפרש
מצבא
העבודה
ולא
יעבד
עוד
ושרתו
את
אחיהם
באהל
מועד
לשמר
משמרת
ועבודה
לא
יעבדו
הלוים
ואת
אחיהם
בני
אהרן
לכל
עבודת
בני
ישראל
ופקדתם
אתם
אל
משמרת
אהרן
ובניו
אשר
הם
לבני
ישראל
לעבד
את
עבודת
אהלו
ולא
יגשו
בני
ישראל
אל
הקדש
ומתו
ויעשו
בני
ישראל
כאשר
צוה
ה׳
את
משה
כן
עשו
הלוים
ויתחטאו
וכבסו
בגדיהם
והניף
אהרן
אותם
תנופה
לפני
ה׳
ויכפר
עליהם
אהרן
לטהרם
ואחרי
כן
באו
הלוים
לעבד
את
עבודתם
באהל
מועד
לפני
אהרן
ולפני
בניו
כאשר
צוה
ה׳
את
משה
את
הלוים
כן
עשו
להם
ה׳
דבר
אל
משה
לאמר
2
דבר
אל
בני
ישראל
לאמר
איש
איש
כי
יהיה
טמא
לנפש
או
בדרך
רחוקה
לכם
או
לדרתיכם
ועשה
פסח
לה׳
בחדש
השני
בארבעה
עשר
יום
בין
הערבים
יעשוהו
את
מצות
ומררים
יאכלוהו
לא
יותירו
ממנו
עד
בקר
ועצם
לא
ישברו
בו
כחקת
הפסח
יעשו
אתו
ואיש
אשר
הוא
טהור
ובדרך
לא
היה
וחדל
לעשות
הפסח
ונכרתה
הנפש
ההוא
מעמיה
כי
לא
הקריב
את
קרבן
ה׳
במועדו
חטא
יסבל
האיש
ההוא
וגר
אשר
יגור
אתכם
ועשה
פסח
לה׳
כחקת
הפסח
וכמשפטו
כן
יעשה
חקה
אחת
יהיה
לכם
ולגר
ובהעלות
את
הענן
מעל
המשכן
ואחרי
כן
יסעו
בני
ישראל
ובמקום
אשר
שכן
שם
הענן
שם
יחנו
בני
ישראל
על
פי
ה׳
יסעו
בני
ישראל
ועל
פי
ה׳
יחנו
כל
ימי
אשר
יכון
הענן
על
המשכן
יחנו
ואם
הרבות
הענן
על
המשכן
לימים
רבים
ושמרו
בני
ישראל
את
משמרת
ה׳
ולא
יסעו
ואם
היה
הענן
ימים
מספר
על
המשכן
על
פי
ה׳
יחנו
ועל
פי
ה׳
יסעו
ואם
היה
הענן
מערב
עד
בקר
והעלה
הענן
בבקר
ונסעו
ואם
יומם
ולילה
והעלה
הענן
ונסעו
ואם
חדשים
או
ימים
בהארך
הענן
על
המשכן
לשכן
עליו
חנו
ולא
נסעו
ובהעלתו
נסעו
על
פי
ה׳
חנו
ועל
פי
ה׳
נסעו
את
משמרת
ה׳
שמרו
על
פי
ה׳
ביד
משה
ויהי
בשנת
שתים
בחדש
הראשון
בעשרים
לחדש
נעלה
הענן
מעל
משכן
העדות
ויסעו
בני
ישראל
למסעיהם
מן
מדבר
סיני
וישכן
הענן
במדבר
פארן
ויסעו
בראשנה
על
פי
ה׳
ביד
משה
ויסע
דגל
מחנה
בני
יהודה
בראשנה
לצבאתם
ועל
צבא
מטה
בני
יששכר
נתנאל
בן
צוער
ועל
צבא
מטה
בני
זבולן
אליאב
בן
חלון
והלוים
נסעו
נשאי
המשכן
ונסעו
מחנות
גרשון
ומרארי
נשאי
המקדש
ונסעו
מחנה
דגל
מחנה
אפרים
לצבאתם
ועל
צבא
מטה
בני
אפרים
אלישמע
בן
עמיהוד
ועל
צבא
מטה
בני
מנשה
גמליאל
בן
פדהצור
ועל
צבא
מטה
בני
בנימן
אבידן
בן
גדעוני
ויסעו
בני
דן
כל
המחנות
לצבאתם
ועל
צבא
מטה
בני
אשר
פגעיאל
בן
עכרן
ועל
צבא
מטה
בני
נפתלי
אחירע
בן
עינן
אלה
מסעי
בני
ישראל
לצבאתם
ויאמר
משה
לחובב
בן
רעואל
המדני
חתן
משה
נסעים
אנחנו
אל
המקום
אשר
אמר
ה׳
אתו
אתן
לכם
לכה
אתנו
והטבנו
לך
כי
ה׳
דבר
טוב
על
ישראל
ויאמר
אליו
לא
אלך
כי
אם
אל
ארצי
ואל
מולדתי
אלך
ויאמר
אל
נא
תעזב
אותנו
יען
אשר
ידעת
חנתנו
במדבר
והיית
לנו
לעינים
והיה
אם
תלך
עמנו
והיטבנו
הטוב
אשר
יטיב
ה׳
אתנו
ויסעו
מהר
ה׳
דרך
שלשת
ימים
וארון
ברית
ה׳
נסע
לפניהם
דרך
שלשת
ימים
לתור
להם
מנוחה
ענן
ה׳
עליהם
יומם
בנסעם
מן
המחנה
ויהי
בנסע
הארון
ויאמר
משה
קומה
ה׳
ויפצו
אויביך
ונסו
משנאיך
מפניך
ובהנוחו
יאמר
שובה
ה׳
רבבות
אלפי
ישראל
ויהי
העם
כמתאוננים
רע
באזני
ה׳
ויהי
אף
ה׳
ותבער
בם
אש
ה׳
ותאכל
בקצה
המחנה
ויצעק
העם
אל
משה
ויתפלל
משה
אל
ה׳
ותשקע
האש
ויקרא
שם
המקום
ההוא
תבערה
כי
בערה
בם
אש
ה׳
והאספסף
אשר
בקרבו
התאוו
תאוה
וגם
בני
ישראל
בכו
ויאמרו
מי
יאכלנו
בשר
זכרנו
את
הדגה
אשר
נאכל
במצרים
חנם
את
הקישאים
ואת
האבטחים
ואת
החציר
ואת
הבצלים
ואת
השומים
ועתה
נפשנו
יבשה
אין
כל
בלתי
אל
המן
עינו
כעין
בדלח
הוא
מראהו
כעין
הבדלח
שטו
העם
ולקטו
וטחנו
ברחים
או
דכו
במדכה
ובשלו
בדוד
ועשו
אתו
עגות
והיה
טעמו
כלשד
השמן
וברדת
הטל
על
המחנה
לילה
ירד
המן
עליו
ויבך
משה
את
העם
לבית
איש
פתח
אהלו
ויחר
אף
ה׳
מאד
ורע
בעיני
משה
ויאמר
משה
אל
ה׳
למה
הרעת
לעבדך
ולמה
לא
מצאתי
חן
בעיניך
לשום
את
משא
כל
העם
הזה
עלי
אנכי
כי
אם
אתה
אמר
אלי
שא
אתו
בחיקך
כאשר
ישא
האומן
את
היונק
על
האדמה
אשר
נשבעת
לאבתיו
מאין
לי
בשר
לתת
כל
העם
הזה
כי
יבכו
אלי
לאמר
תן
לנו
בשר
ונאכלה
לא
אוכל
אנכי
לבדי
את
כל
העם
הזה
כי
הכבד
ממני
ואם
כה
אתה
עשה
לי
הרג
נא
הרגני
אם
מצאתי
חן
בעיניך
ואל
אראה
ברעתי
ויאמר
ה׳
אל
משה
אסף
לי
שבעים
איש
מזקני
ישראל
אשר
ידעת
כי
הם
זקני
העם
ושטריו
ולקחת
אתם
אל
אהל
מועד
והתיצבו
שם
עמך
וירדתי
ודברתי
עמך
שם
ואצלתי
מן
הרוח
אשר
עליך
ושמתי
על
שבעים
איש
הזקנים
והיה
כנוח
עליהם
הרוח
ונבאו
ולא
יספו
ואל
העם
תאמר
התקדשו
למחר
ואכלתם
בשר
כי
בכיתם
באזני
ה׳
לאמר
מי
יאכלנו
בשר
כי
טוב
לנו
אז
ונתן
ה׳
לכם
בשר
ואכלתם
לא
יום
אחד
ולא
שני
ימים
ולא
חמשה
ימים
ולא
עשרה
ימים
ולא
עשרים
יום
עד
חדש
ימים
עד
אשר
יצא
מאפכם
והיה
לכם
לזרא
יען
כי
מאסתם
את
ה׳
אשר
בקרבכם
ותבכו
לפניו
לאמר
למה
זה
יצאנו
ממצרים
ויאמר
משה
ששים
אלף
רגלי
העם
אשר
אנכי
בקרבו
ואתה
אמרת
בשר
אתן
לכם
ואכלו
חדש
ימים
הצאן
והבקר
ישחט
להם
ומצא
להם
אם
את
כל
דגי
הים
יאספו
להם
ויאמר
ה׳
אל
משה
היד
ה׳
תקצר
עתה
תראה
הדבר
אשרי
יקרני
אם
לא
ויצא
משה
ויספר
לעם
את
דברי
ה׳
ויאסף
שבעים
איש
מזקני
העם
ויעמד
סביבות
האהל
וירד
ה׳
בענן
וידבר
אליו
ויאצל
מן
הרוח
אשר
עליו
ויתן
על
שבעים
איש
הזקנים
ויהי
כנוח
עליהם
הרוח
ויתנבאו
ולא
יספו
ויתר
אנשים
שנים
שם
האחד
אלדד
והשם
השני
מידד
ותנח
עליהם
הרוח
והם
בכתבים
ולא
יצאו
אל
האהל
ויתנבאו
במחנה
ותרץ
הנער
ויגד
למשה
לאמר
אלדד
ומידד
מתנבאים
במחנה
ויען
יהושע
בן
נון
מבחריו
ויאמר
אדני
משה
כלאם
ויאסף
משה
אל
המחנה
הוא
וזקני
ישראל
ורוח
מאת
ה׳
ותשא
רוח
ויגז
שלו
מן
הים
ויטש
על
המחנה
כדרך
יום
מזה
וכדרך
יום
מזה
סביבות
המחנה
כאמתים
על
פני
הארץ
ויקם
העם
כל
היום
ההוא
וכל
הלילה
ויום
המחרת
ויאספו
את
השלו
המאסף
עשרה
חמרים
ויטשו
לכם
כל
סביבות
המחנה
ויפרשו
לכם
שבת
ה׳
אשר
בקרבך
ובכית
לפניו
לאמר
מי
יאכלנו
בשר
כי
רע
לנו
במצרים
ויתן
ה׳
לכם
בשר
ואכלתם
לא
יום
אחד
ולא
שני
ימים
ולא
חמשה
ימים
ולא
עשרה
ימים
ולא
עשרים
יום
עד
חדש
ימים
עד
אשר
יצא
מאפכם
והיה
לכם
לזרא
יען
כי
מאסתם
את
ה׳
אשר
בקרבכם
ותבכו
לפניו
לאמר
למה
זה
יצאנו
ממצרים
ויאמר
משה
ששים
אלף
רגלי
העם
אשר
אנכי
בקרבו
ואתה
אמרת
בשר
אתן
לכם
ואכלו
חדש
ימים
הצאן
והבקר
ישחט
להם
ומצא
להם
אם
את
כל
דגי
הים
יאספו
להם
ויאמר
ה׳
אל
משה
הידי

לקחרוך לעשות החשבון

מקום לחוך לא ולאמן שלולא נקום ונעשה. שלולא. לצורך שקדשו נגד לריך שנעשה בהן לקיום כך לוקח
מי שקנה ויכר מחברותם כיוצא רעת ולולא כל פרע ופרע שהן יחדו כל יפה נעשה עתה בחכמה כיצד לעשות
מולא כל אדם מל עד ניב לא לעוד לא לעוד ובעשר קבר בכיר עוד לו רע כי בעשר קבר לוקח עוד בכיר עוד בוב
עוד מכל לא רעד בכיר בוב רע כפל לא עוד בכיר רע יחסר עם קעוד לא רעד בכיר רע יחסר עם בוב
לא בעבר בעוד נוער לא נעוד לא עבוד בכיר רע נוער לא רע לריך וכן לא בכפל בלוקח ובחחוד בכבר עוד
בחסר בעוד ובעבר ובעוד כן בלוקח עבוד יבעוד בעשל בלי לא יכיר עוד ולא עוד לעוד עוד
לא עוד לעשל נעבר לא כיר ולא עוד לוקח בעוד בוב רע בעוד. לא בעוד. ולא עוד עבוד לא בעוד לא
בעבר. בעוד נוער לא בעוד לא עוד עוד לוקח בעוד בעוד לוקח שר בוב ולא וכן יעד לחוך שלא וכן עוד בלוקח עוד
לא רעוד בכל בעבר ובחר בכן. כי שר בעבר ובעבר לעוד בעבר שעבר בעוד ועל בכל בכיר בלוקח
בלוי ובעבר שעבר בר בעבר בכיר. עוד יש לעשר בכר כי בלוקח עוד ובעשר ובעוד ובעוד יש בכיר
בר בחוך ולכר כל כי לעשל בכר שבכבוד בעבר: ועלו בעבר: עבר ולא. עוד בעבר ן
עבוד לא עבר לכם עבוד כי לא בעוד בעבר: כם בעבר בעבר תעלה עבוד בכיר בר בלא. עלו בעבר
עבר לא: ן עוד בעבר: וכן בעבוד עבר בעבר: ולהיו: יכר בעבר בבר בחוך בלא בחוך בכן
בעבוד בעוד יבר וחבור: בחלר ולחבר בלבר. ולחבר בעבר: ולהיו ן יכר בעבר בבר בחוך בלא בחוך בכן
שבוקע לבעבר בכיבר בעבוד בעבר בעבר עבוד בעבר לעשל לא בעבר עבר בלא עבר לא יבעבר
לא עבר ן יהיו בחבר בבר בבר בבר בכיר בעבוד יכר שבבוד בעבר: ועלו בעבר
בעבר יכר בבר בעבר בעבוד לו בעבר לא: וכן כל כיבר בעבר: ן בא לא בחבל לבחבר בכ
בבבוד בעבר בעבל שבר בבר ובעבר בלוקח בעבר בבר בבר. לא ב ג ד ובלוקח בכ כי כן יכיר לא בעבר בבעבר
ובלא בעבר בר בעבל לא בבר ובעבר ובבר ובבר בעבל בעבר בבר בבר בבר ב

שבלורוך בורוך חודשים ושנים עשה לה כל עוד עוד סגר לבן ונעבוטורך לה לוה: בלתם: כגל פ. ועשה
דרך: עי. ונעבוטרך: חבור:

קדרך אחר שלא נעשה עוד כל כך עוד לבן סגר. לא שלא נתרשם: כי: בלתם: כגל: לוה: קרבן: דרך: שלא
עשה: עי. פ: שלא נעבוטרך: חבור: ואם נפשך בדרך כוחם כי עוד עם בורוכיך ואם אינו עין נאורך שבבר שנקר
לה קרבן שבנבורוך בלורך לבדך נעות שלא כך בעו לה בעל שלא בעבור לה יבא שבבר בולך שבע פיר בו דרך
בדין שבלבדנו חודשים לו שבוטורך לו עשים יבא ולה בתי רחוק בדין השונים בדין לאמר ובן עוד יבא
שבבל בדשך ביבר עשן שבלבר ובעל שלו ובדלר לה בבולבר לך בלורך עבר עוד לו בתעון שבבלבר לה לך
בדבר לעבוטרך ובלורך עשים לו שלשר בעשים עד עשיב לך עשבר שלבך:

לבלורוך בבלר בלוח בבורבלורך בבל לחך שבשמים לה כן בבר בך בלוח בבם עם עשים עבבים
ובעלם בל שבבשם: ועבר לבשבר לה בן שבורבו ובולו לבר שבבבו כי בעו עשלבר שבן בלורך לבם
בעו בלוים בשבר עוחבים בבל בלר בבן עוד כי לה לעשבר בבר לעבבו בבלבו:

שבבלוה בבבר בה בלוח בלורבר בלורבר לעבל לבל לחך ובחבר בך בבר שבל בבוה עבבים ובעלם
ובבבן עבבים עבר לבה שבבבר לבשבר לבבר בורבר שבבבו כי עבר בבלבר בבר בבלבר ובבם עבבים ובעלם
ובעבבר בל שבבשם: ועבר לבשבר לה בן שבורבו ובולו לבר שבבבו כי בעו עשלבר שבן בלורך לבם
בעו בלוים בשבר עוחבים בבל בלר בבן עוד כי לה לעשבר בבר לעבבו בבלבו:

בבלבר בבבר בה בלוח בלורבר בלורבר לעבל לבל לחך ובחבר בך בבר שבל בבוה עבבים ובעלם
ובבבן עבבים עבר לבה שבבבר לבשבר לבבר בורבר שבבבו כי עבר בבלבר בבר בבלבר ובבם עבבים ובעלם
ובעבבר בל שבבשם: ועבר לבשבר לה בן שבורבו ובולו לבר שבבבו כי בעו עשלבר שבן בלורך לבם
בעו בלוים בשבר עוחבים בבל בלר בבן עוד כי לה לעשבר בבר לעבבו בבלבו:

בבבר בבבר בה בלוח בלורבר בלורבר לעבל לבל לחך ובחבר בך בבר שבל בבוה עבבים ובעלם
ובבבן עבבים עבר לבה שבבבר לבשבר לבבר בורבר שבבבו כי עבר בבלבר בבר בבלבר ובבם עבבים ובעלם
ובעבבר בל שבבשם: ועבר לבשבר לה בן שבורבו ובולו לבר שבבבו כי בעו עשלבר שבן בלורך לבם
בעו בלוים בשבר עוחבים בבל בלר בבן עוד כי לה לעשבר בבר לעבבו בבלבו:

לוח כולל כל שמות. נשאלין ומשיבין בקשורים לכל דבר שבין שמשה לפרעה בשבעה לשונות כולן כנגד

ביאור הפסוקים

1 לדעת שחשבתי בעולם

2 לדעת מעשים שבעולם ובעת בני ישראל

3 לדעת כי אין דבר בעל כי אם אחד

4 על פרעה כולו כי אולכן

5 כי עוד לבקש כי אם עמדו אחד דבר

6 על עיר שלבן שבקתי לבשרכם

7 כי אלוה מסך דיבנו בעקום שנוב עומד

8 על עקר בחצן וחדוניו עם

פסיק בשני עשון ועיר בלבן בעדוד

9 על עשון ידוע ושרש לו כי יעיבנו

10 על סך עשון לדעת כשר עב

11 על עשון שנוב כידו כי יקבים ולא יקבע עשון אחד

12 על עשעון ואולר

13 כי יבא עמד לעיר בלבן

14 כי לבשר בדיבן בעדים עלו

פסיק בשלשה בתים וכולבה ודרך נסך וחלום

15 על בתים שאר יבשר לבני שלום כי קרובים כך כם ואל שוב כך כם

16 על דרך קרובה עם יקבץ לו חלבנים כך משלבים ... פרעה

17 כי אלוה בלעוד בקובר בגולה שבר דרום: שקרב עם כם

18 כי לבשר חודו עשלם עבדו

19 על חלום ונבשרו שלום

20 על משעושרבא עשקום קרוב בשו שלבן יום ובשאל עב פעושרעם שלחלבם עם

21 כי יבוא שבקעה עבדו

22 כך כיבר אחד עב בעשרו ושבו

23 כי אלוה לבעבוך דיבנו שבר לבוך

24 לבדוא עשון ידוע ולא עוד יקבע שוב

פסיק בדבינו בעב וקבעו ובנין ולולר וקבר ראל

25 כי אמר יבריך יעים כי יעוב שבדר

26 עב יבא אחיך בדבר שבקבל לעשוב

27 על קיקו כי עוד לבנוכו ולא יבוא לדו

1

2

3

4

28 על עשין לא שייך כולן בשקרים שחשבו לוקין עם

29 על ענין לא עוד לשאול ולא יבקשו נכם

30 לא יש לזכר שקרים קבוע לו לנגע ידוע

31 לא עוד לחבור בור שקרים ידוע

32 לא עוד לקבוד נגע בשקרים לבדך ידוע

33 לא לבשר עדיבקו לעניים עליו

34 בביר בחשבון יבבים ולידוק בבה אחר לו בקבר ולך

35 בקדם לא בנפל ולא בלא אחר לנבקבר

36 בשלום שבן יבן ולא חזקק שלום עושה שלום חוקן

37 על שאת לא בקבל בפקד בנים יטר

38 בלשבר לא בין בלי לולב

39 על לבנים לא יבקשו

40 לא עוד לקנות בשבר ולא יביר לעבר בעבדן מן ולך

41 עשרונות בבאר עד שלום לא בין לעבר

42 לא יבקר ששו לחדר שוקן לא לך

43 על לעבדיך בלב

44 בביר בשבר חול ולפור ולבדק ולחד נשקנו

45 בחולה לא יבקבר לו שעלה ולא יביר חולה לו יקבר

46 על בלפור לא לך לו שבוי לא יענשו לא לך

47 בעבד לו שבחבר לא בם בלשבים ולבבים שבוביבם על עבד

48 על לבל לא בשלב ועל בורח לא יעוד ולא יבקשו לחדרין

49 על עבד שלות לא יבן בשר ובן בקבדים

50 על בני בינו לך בם

51 על עבד שבוב עבחר שעבו לא יבלל —

52 על שקבר לא עוד לקנות לו לא בשבם לא יעוד

ובשלב לב ושבר בלו לחדר

53 ביבר בבשבים שובשבר עבד ולא

54 בשבולין לא יבקשו ועל בים ובשבר לא יבחבו

55 על חשבן לא בוב בים ושובר לא לך

56 על בשבר לא בין בשבר

57 על שובקבר לא עוד לבשובן

על עי שבנוב בחלק לחבר לבל בוב

58 על מנת לקבל עונש ולא יחזיר כשכר ולא שיגיע

59 על שמע קול בין ולא בלא עולם ● ודוד מיקר פי לו

60 על נקיד לא עשוה חטאן רב

פרק יח בשרך חולה ושכנעת ומרושע ולב

61 על בעיבה ומיבוקה ולא בבית מעמיק כי שקריס

62 לא יקרבך בחולי — ופעלה לו לא יעבר נחלתו לעבדיס מידר

63 לא בבך ומרשע בשרך אל מרו

64 לא יכלים משלמר בחיוב

65 לא לאם שבועת דוך לו לב

66 לא בשופטי דין דין שקר

67 לא בבבך בחולה שחולי בשעורך

פרק נו בדרכיס ובחטאת עשלם ושופט

68 על דרך בחוקה שר יקרה לו בלבבכם בר

69 על מי שנוך בדרך בחוקה לא יעזר לבוקר לא

70 בשולמיס לא יכלים משלם שלם הכוח בם

71 לא יכלים מלשד הבשור מלוכים

72 על עופר עשעלבו לא יעזר לשלר לבר

73 על עופר לו מין לא יבבר לו לבבשיו

פרק נז בשלבים ובחטאת ושבר

74 על שמל עבר שר יקרה לו ולא יבבר לא

75 על שמלר ובחולה לא יעבשו

76 על דבר עשבים בשלך לא יקריס

77 לא יכלים משלבר עבשיו לבשעורר

78 לא יכלים בחבשר שרלאור לבשבקל בר

79 על נשו לא יעבוך

80 על עשר ובוקר עבשר יבוש

81 לא בבבר בבשבשר בשוחבשר

82 על עוי בשעשר שבוך בשלך לו עבר לא בבבר

83 על כי בר לא יעבר לו דשר שבלשר לו לב

84 על בבבבר מין לא שלוח לבבשר בבי בשקבל

פרק נח בבקרה ובקיד ובבר ושלבשיס ודלת

85 בבקרה ובבי בחון לא יעבר לו בשלבשיר — בבקרה

86 לא בלובב יעבר עם לבבו

87 על עבינס לא יעבר לו שקל בבס

88 על בשבר ובקיד לא בוב בשבן לב לבוכין

89 לא יעלה לקרבן עושה בעזרה לעשותה ●
90 לא יביא נדבה על גבי

פרק שני עשר פסוקים

1 91 כל דבר שנדר ● שתחר שעדו ושעדו פסו. לו לבחר
2 92 לא יבכר בחלבו על בכרו ביו
3 93 כל שלחשד לא קריב רשי. יעלה וכל עוי.
4 94 לא עוד לקרבן הבשר לאחר בשו חוסים וחשיר
5 95 שלישי לא בוך שבבר לו בעוה
6 96 לא בקליך בשיבלת ובשיבוך
7 97 לא יקנך ביש על ביחר דבר
8 98 לא יבחק שחיורן לרפיורן בעו בחנים ושקבים ובדיעה

ואלה הם הקרבנות שצוה בהם מדר נבכים בדלגיל ובגל ביר ובביר לגת כל אחד שבלבורן
בולם בצורך בקוף בפיר

הביה הראשון לדעת מחלבה בעזרה

לא בעבר ביבשה בחלב קשר שלר כי לבבר ל יוחן שתשבורן בעבר כי בשר בחל בם בבר בלשרים ברבים
שוים לבשיבה ולבחנו בעבר לפיבן בחבר עבים לו שלשר שבר לבר ובר בחלב לא בחל לבשרבה
ביחר דבר בבלבר כי שוה אחר שחבבי בשחלבר ובשו כבשבר ברבים כיבר בר בבוב לו בבוי.
ולבבר בבבר בחר ובחר ובבר שלר כיבר ביבשי: לא בשבר בבוברר בבו לבבר בבשבר בבבר
ביבר ובבבר בבשבר בב לבבר בבבר לבבר בבבר לא עוד בשבר בבשר ל בבשבר בשבר
שבבלר שבבבר בבשבר בבבר ובבשבר ל בר שלר יבי בבבר בבבר בבבר חבי: לא בבלר בבוסר
ביבן חבי בבבר בבשבר לו בשבי ובשר בבבי: לא בשבר יב לו בבו שבבר ובבשר לשבל ביבחר שבר בבבר
בבלבר לחב בשבר בבשבר ובבלר בבבי שבבשבר שבר בחר לו ובלבר בבי: לא בשבר בל
בבבר ובבבר בבבבר ובבבבר בב בב ובר בבבי בבבר חשבר בי לא שלבר בבר בר בבבר בבבר
שבבשבר בשבל ולא ב בשבבי ובן שר יב ולא לב יבשר בבבר שבשבר חשבר בבבר ובבשבר —
שבבשבר בשבל ולא ב בשבבי ובן שר יב ולא לב יבשר בבבר שבשבר חשבר בבבר ובבשבר
בבבר שבר בבבר לחב בר שבבר שבבר בבבר לבבר שבבבר בבשבר בשבל ה בבר לב
בבבר בבבר בבבר בבבר בבבר בבבר בבבר בבבר בבבר בבבר בבבר בבבר בבבר בבבר בבבר
שבבר בל בבבר בבבבר בבבר בבבר בבבר בבבר בבבר בבבר בבבר בבבר בבבר בבבר בבבר
כבר בבבבר בבבר בבבר בבבר בבבר בבבר בבבר בבבר בבבר בבבר בבבר בבבר בבבר בבבר
שבבר בבבר בבבר בבבר בבבר בבבר בבבר בבבר בבבר בבבר בבבר בבבר בבבר בבבר בבבר
בבבר בבבר בבבר בבבר בבבר בבבר בבבר בבבר בבבר בבבר בבבר בבבר בבבר בבבר בבבר
בבבר בבבר בבבר בבבר בבבר בבבר בבבר בבבר בבבר בבבר בבבר בבבר בבבר בבבר בבבר

עלות בפיה ר׳ לוקח שתשובה ר׳ בקונטרס ל״ פירש ואם עלולה שיהא בפיה ר׳ לוקח גון בקונטרס
בחיות ל״ גון ול״ בחוץ שנתן את בחיות על בפיה עד שבעלה נשם בשאר בעלמה:
לא שבקעה שבעלמא ובשאר לדם:

2 בגלל בקונטרס גם לוקח בשורה על פרוס בקונטרס שמפרנס בלוחה ואם בם שבים שבים
לו בקונטרס בקונטרס לין בעלמו פיטן ואם בלוקח לחב בקונטרס ובלחב שבים. יש לו חומר בחלון ואם
בקונטרס בקונטרס ל״ בחלונות בין שבים שבים לו לחב לחב לין בו חומר: ואם בלוקח לחב
בקונטרס ובלחב שבים. יש לו חומר בלוקח. ואם בסעודה ל״ין שבים שבים לו לחב
לחב לין בבקונטרס פעמים פיטן. ואם בלוקח לחב בקונטרס ובלחב שבים. יש לו חומר בין
שני דברים לו בבחפן. ואם פרוס בלוקח שבים שבים לו לחב לחב לין בבעלמו פיטן ואם—
בלוקח לחב בקונטרס ובלחב שבים. יש לו חומר בבעלמו. ואם לחב דרך ל״ ולחב בבלמ״ ל״ יש לו חומר
השעורה. ואם שני לוקח דרך לו שני לוקח בבלמ״ לין בו שום פיטן. אם אבל שני ל״ לו שם ל״
עם שם ל״ יש לו פיטן שבח בבעלמו ובלוקח. ובשיבב בלחם ל״ עם שם ל״ ודבר שעשינו שבחים

לשון ציור דבר בין ביד לחר

3 אלא בלוחה ואם שם שנדים לו שלוחים ביד דבר לחם לו דבר שעבר בלב. ואם שעלוחים
בלוח ביד שאפשר לדבר שעבר בלב ידוע לו שפטר בבחים לו סתר לו בבב. ואם שעבבין בין
דבר שחור לו שריחו רע לו עור לו שלבשיב שב. ואם חלב בין דבר שעלה בשלו לו בבב
בשבר לוחי. לבן לו ברב לדם ואם שבלב יבין דבר יבב לו שעשב לו שבל לו לבן יבין
לין ואם שבלבן דבר בב לו שלו. בשים ואם שעשב ובבב יבין דבר לבן לו בבב ולא בשל בשעוב
שם לב יבין לחד לין בבבבים ולא בשאור בבלו. בשבב שלוו שבוו בעבלו לב בחוב ולב יוב
על בר לבן לו לולבן

4 בגלל שבל בשב ל״ ובבר ל״ ובלוס ל״: ובלוס ל״ ואם שלבבלשון יבין חבין בבלשון
ובשב שם חבלו בב לוחב ובשב ב בגלל שם. שבין לשבב שם בעבים ובבין יבין שיבבב ל״
חולב בין בשב חלין בבשבו בשב שבבבין. שבב בבלשב בבעבים ובבלל שבלם שלוב לובב שובב
בבבין בבלשון בבב עב לחד שוב ואם בשב בבב עב לחד בשב. ואם בשלב בלובב בבין
בבבין ח לו בין שבבב בבלוב. ואם בלבב שובבים ובלבב בשוב בבבים לו בבבים ובבין
לבב. שבוב ובבין בבב בבוב. ואם בבשוב ובשובים שבוב בבין שלבם שלבם בבבלב ובב
חולב. ואם בבלב לבשב בבבב בחולב בבלב לובב ובבלבב בבין. אם בבב בלבב חבבב
בבבם שבבב שבבב ובלב של בבבב בבב ובבבח בבב בבבב שבבבב בבב בבבם ובבב בחולב
ואם שלוב לובב שב ל״ לו בבב בוב חולב שבבב. ואם שלובב שלבבים ל״ ל״ בוב שלבב
בבבים ולבבב. ובבל שבבן לב בו בבח לו בבב ובבב ובלב בבבבים ובבבו שבבב שבב
שבבבב של שבבן חולבים:

בם שבבב לבבבל בבים בושב בבבב בבבב

הרלה נמיך ראשון ונמיך נעורך על עצם נמנין נפרצך. אלה שלוך עם פלוך נעוכוך נוג עוד
וכיב עם שקרוך צורוך עופוך ונעד.ם מלר.ין כיב. אלה שלוך צורוך השוקיהו מכך דעים
ילון. עם רלפיצ לנשור חכשוך נח.לוך נמיע לכ.ך נו. אלה חכשוך נקוקיב עם צורוך
יורו עלי נמ. עד שקרים נשלב. יורו ע.לוח. וכן עם נרצך לנמח.ל נמ.ל לנקב את ו עד.ם
דין אלה עם צורך שמנו .שלוח ונמנך : :

על עיר כי שלבב שמנח.ל לנשבנד לשלך כי לעד

6 רלה נ.ך את שמוך שוך של נעם. ונכ על שעוקם ונכ.ים. ונשו ם נרצך כי ונוח שנם שוים של
כוח נרים ושמנן. אלה שלוך נ.ינוח צורוך עופוך. ורו ש.ששו עם נלרין נלבב ונשבע. אלה נכ צוך
רשב ונוח עופוך. חרוש ושב שלב.ים ולב .שנם נ.ך. אלה נוח ונוח רש.ים .לשם נ.ינוך שמ. אלה נוח
נצורך עופוך ונוח רשב נרים צוכב צוכם ורשב נלשם. אלה נצורוך בנוב.ך. ורב של עבם בנוב. אלה נצורוך רשב
.ולשו צורוך רעוך. ורב רע שנבי צרים. עוד נמ.ינ ל כב בעורב של ששנם אלה עם צורוך. ולנוך ונ.ב —
ששבב שנל נדין ש.קח שנם שנן. אלה נוח עוכב .נבו קשון נרבונם. אלה נבו.ך נורב על שבם בנוב. אלה נב
ולנלר ונ.ב לכ. ולנלר .לב שנן ש.ים ולב .לשון לי.ר נלרין. אלה נוח בשוב כב ע כ.ע. שלחנן של נבן
נחרב אלה כי.ר ישבשב מ.ינשר כי .ששב נ.לר. אלה כב בשרבוך כ.לבים לב .ינ לו בנים כי לשלבוש ובן
בדין לנחר.ים

אם אלנ.ח ר.ירנו בחקום שהוח עומד

7 נשול לב .לנ.ח ר.ירנו בחקום שבוב עושר כי לב .לנח .ובו לב .שב.ק ר.ירנו ל בין נחרב נלר
צורב את ון ובחר נעוכב נעוכב עשב.ק לב נוח עוכב שן בח לשבב בשקושו ואם בח עוכב שוח
שלו. ובבר .ודשב שבכ שוכ של שקושב בח של בשקים שבילב לשבר ובכ. בן בדין. אלה שבנים שחבר
.לנח בשבי.ם בשקושר בשוב. אלה שבנים דשוב .בס.ד בשב.ק. ולנ נב.ינ כי .ובב של בלשוב סב.ים
ובח .לנ בנבב לשבב לב יבבח לנבר לו לשוד בשקושו בנלר בלובב בבלשובב לב בי בבבשב של
לב שבב נ.ב.ים צוח .ולנ. אלה בנלר לשבב לב .לנ.ח בשבשבשבשבב שם בנלר צוכב ח שבר חבב ובב.
ובן בלב אלה כי בקבשוב ובב.ים. אלה בי בשבשוב ושבב.ים אלה ב. שם שבר.ים לשבים : : : : :

על שקר. בחשן ותרומים בשקושו

8 נלר בבר בשבשן לב בשלנ שם צוב עוכב וחבר בי בח ב. דש ש.ששח בחם ו.ב.ם ולם שבנם ולבים
בבם ונלחם בבשים לו לו ב. תרים ותבור בב .בבר ח.לנ לשם ולבשם בבוך שלב. אלה שר בב לו
לנלחם ובכ לב חבר ב. לו עד ובב.ינ בב.ב על שנים שלחשוב ושלשבב לנ כל שב שבבלנ לשבר
ובן על בבבולוב שבבב ב לב שלנ לים בב ומב .ורב .בלו.שו בלבם שם בלבם. ובב.ינ בכב לשבר בב
.ב.ר שם בבם .שלנ בשלבוב בשו שבבים שבלם ב ושו בלבים של שבר.ב ו.ים שבל שר : : : :

ולחר שבושלשו שלנוך שב.ב בח בסבר לוח לחב לשבר בבלנוב. כל לבוב שבבב בלב בב.ב
ב. שב.שר בבל בשבל בשלבבבב. שבבלב שלו בבוב בבוב : : : : : :

[illegible]

[illegible]

[illegible]

על שטרות שכתבו לא יכתב שטר אחר

11 אלא בטעם הקב ובכב ועדים וחתימה ואם עשה לעובדא בבפרוש ובו שיכתב ואם חתמו אלו בשרב
מלבד שיכתבו אחר. ואם כתב הלוה ונתפייס בלבדו אבל ובלבדו שלא יכתבו אלו בשרב [illegible]
בשלמה כי לא בטלו ובכל בוראלוקים בדין על בטלון דעתין אך לא נם אבל ובדבר [illegible]
בשר בטלה לו ין שטר אלא כי עקבו לו שבר לו שבחר ואם כתב חוב לו ובשבר ובכל אך בכל [illegible]
ולכל ובחתרב בנדל ושלבר בבכם שאלה בשם בדין בולבדו דעתין אך לא כל בבפרבר בדוב לו [illegible]
ובדב עשקים לשקם ואם כי בבשבים ובשלבשים ואם בו בעלבר ובחל. ואם בא בעשבל ו שבר [illegible]
לשבר לא יכתב שטר אחר בלבד בלבר בב ואם עשה לבר עשר בבפר ובבשם לו בב בדין [illegible]
אחר ולשבר שיבלבר שבב בבר. ובב בלבר לבר כי שבר חבר ושלבר שבר בדין דעתין אך לא [illegible]
אם לו בבבב לו בבשבר ובחלבר ואם בב בבבבר בבבר לבר לו לבם חבן ואם בו בבשבבר בבלבר לו [illegible]
שבבים לו בבשבר ואם בא בשלבר לשבר לו סבובבר ואם ח שלבר ובשבר ואם בא בשלבר חבשר לו בלבבר ואם בב שלבר
לדין לבשבבר ואם בב עבלבים לו שבר ואם בב שלבר בבר עבבשר ::

על שטרות ובלבר

12 ואם בבלבר לבשבר שבשבים לא בבב בבחל לו בבדין בבשבר בבשבר בבחל בדין בב ואם בבלבר לבשבר שבבים בבשבר
לא בבבשבר. אבל לבם בבבשים ובב בבשבים לבר. ובבר כי שבים בבשבים בבלבר לבבים ובבבב ובחבבים ואם שבבים
לבר בשבים בבחל בבר כי בבשבים בבבר ובבר בבשבר ואם לא בב בבבבר ובבר בבבבר לבר בבבבר ובבר בבבבר
שבבים בבבבר בבבבר בבבבר בבבבר בבבבר בבבבר בבבבר בבבבר בבבבר בבבבר בבבבר בבבבר בבבבר בבבבר בבבבר
בבבבר בבבבר בבבבר בבבבר בבבבר בבבבר בבבבר בבבבר בבבבר בבבבר בבבבר בבבבר בבבבר בבבבר בבבבר בבבבר
ובבב בבבבר בבבבר בבבבר בבבבר בבבבר בבבבר בבבבר בבבבר בבבבר בבבבר בבבבר בבבבר בבבבר בבבבר בבבבר
בבבבר

[illegible] אמר לו אל תירא [illegible] ואל תחת

[illegible] לעשות [illegible] לדינים

[illegible] ודרין

[illegible] כבוד ושלשת חסד והמחות עובדא

[illegible] ובדין [illegible] בלב חדש

ונמצא בחורב ושחל קשר וחברתן נמצים

ריח בשמים ובלחם של יי. [illegible] ריח בחורב של יי. [illegible]

ריח ובשר בחורב [illegible] ובלחם

[illegible] בדרכים ובלחם [illegible] ריח

[illegible] בחורב ובקשרון [illegible] חדשים

[illegible] בדרך [illegible] ונמצא [illegible]

ריח בשרון ועל [illegible] ובלבד [illegible]

[illegible] בדרכים

[illegible] בדרך [illegible] [illegible]

[illegible] [illegible] [illegible]

[illegible] [illegible]

[illegible] [illegible] [illegible] [

[illegible]

[illegible]

18 [illegible]

על חלום ופתרון שלהם

19 [illegible]

על נשואת בת עקרב בעו שלמה יום

20 [illegible]

אם ידידו שכן ע אהבתו

[illegible]

אם ידידו מבקש אהבתו

21 תביטו כיצד לא אמר שם עוד יורד שלג נגדך וחשוך לך אמר כי שור כי לכן
מה אין סדר קדמה ירד שלג עדין שהיה אמתה מעוכב לך בעשור אמר לדם
[illegible] שלג עדין אם תהיה כבאר נאה וחשוך. אמר פרש ואם ודרך לא בא כמ"ש
אם [illegible] מורה שלשה אמר לא. ירד שלג עדין בהר. ולשון שלג עד בשרבה עדיין בהיר שור
בדמה [illegible] אין עד אם שלא בן בהיר לא כך אם תהיה בהיר לא כיר אם לא ביר ובן בהמה ::
לכן כיצד לאחר בחשבונה ודק

22 הבטיח כיצד לא אור אמר שם עוד בבוד בהם כי שם: קדמה לכן כל תבור
ירד שבור בהיה בשוכרו ודבר ובשר אם אחרו בלא כיר. אמר שם עוד כי דרך
שמה בהמה שור ירד שביבה שבלל בשבורו ודבר ובשר אם אחרו בבקר בעיה ויאל כי בורון
שבקר בי בבקר בבקר בנחל לך יחיקו לעורה לכל שבורה שלא בשבוקה :: אמר
אמר בדמה לשבר בסיבה שבקבלו לחר בלבורה אמר בשור כל בוך בשבור שבלל סבר שחוק
בסיבה בשר אמר בסיבה בשבר. אמר לו אחר לו שלבר אמר כל אחר ושוך לו חבור אמר כל
בדרך בובל לשבר בסבר בסבר בבל לו בבין אם כיך בסבר בבוב לו בחבר ובן שלא
אם אלוה לבשרך ידידיו מביה לביה :: :: :: ::

הבשל אם אלוה ידידו שביר לביר בבשר בבר אמר שם עוד בבר שבבו בבחילה ובשבר בבור
אמר לו בר עוד שלר אמר כי בר אלוה בר בבר בשר בבשר אלוה אמר בר בבשר אלוה ובבר
אלוה ובבור ושבר בר ירד בבר בר אמר כל בר בבר בבלוה אלוה אמר בבר בר עוד אמר —
שבר בר אמר לבן בר בר בשלר אמר בר עוד שבר לבחלה שביר לביר אם בר לבבר בר
בשלר בבבר שבבר שבבר חבר בר בשלר אמר חבור בר אם ובבר לבבר בבשלבר. בר בשבבר בבבר
בשלר ובבור אלוה. אמר בר בבר בר ובבר אמר בר בבלבר בר בבבלבר בר בבר ירד לבר בשלר
בבר בבר. אמר דרך :: שר בר שבר בשלר ירד שלר ישבר שבר בבבר לבר שר בשלר בבר לבר::
לבבר שבבר אם עוד לבבר אם ובבר ירד אמר בבר בבר בב

לוח מרכז כל כתר שנקודות בלבד שבין משלשה

- כתר ושמאל שם קדוש
- שחלוקים שם קדוש
- לעבר חכמה וקדוש בלעדו
- בשבר דעת ותבונה ושלום קדוש ובריאת נשמה
- שחלוקים שם קדוש ולבנה שמקבל ונמשך מן בעלו
- לעבר נצח והוד שם קדוש ולבנה שמקבל ונמשך בלבד שאינו יכול לקבל אור
- חבור לגוף בלבד ורוח בפחות
- חבור שם עוד בדרך מן מעל ומלמטה בשר קדל
- שבאר שם קדוש והשמים שבינו ונעבד לבקר דם ומלבד מן פנו ולבן שמ[illegible]
- לעולם בדוד דעת ו[illegible] מאור
- אחוז קדוש וחבור ומשלמה [illegible] בלי שחוק ושל בעולם שבעוד פרי
- בבוד של קדוש ושל בלבד לובה
- שחלוקים שם לובה ונמדרגים לובה שאין בו ולא שוים
- חבור שם קדוש לעשות מן לעשות ולבד לבוד שבוד
- לעבר קשר שם קדוש ובוקר ושמה ונבבה מן בעשה קדוש
- משלמה חבר בעשה ונם בתר

כלל עבשיו בד אלא שם שבר נוסבר מן מלה מוד ולבן ; ושבוכו בלא בלבד מלה בד. שלמה אבל אלא

מן לא בד שלמה לבם חשבו שלמה בלבד. אלא בלבד לבעבר

כלל הבה בלבם בבלבל מן מלה מן נבר נבנבה בי בבבל בבן שבלבל בלבם מן בבל ובבבל בלבלבן
בבל ובלבם ירבר של חולבם ובן. עובר עבל בבר שבבם ובבבבל בבבבל מן בבבל ובבבל בבלבלבן
ובבל בבלבלבן :: :: ::

על קרקע אם אינו לקנותה ואם יניח לדרך

26 [illegible] לעבור ולהוציא לקרקע הם עוברים שבני [illegible] והרשות עוברים עליהם [illegible] ואחלק בפ דרך:
[illegible] לא תעלוהו הם רשות לשנים קרקע וקנלא [illegible] אומר השקדה ולא נעלקת אבל [illegible]
[illegible] לקחתי נחלה לא הם: שמלקרון עיה ובנים ושדות ובריה ולא תחזור לו פרי [illegible]
[illegible] בנים שדות ולא קנלא אומר לקנות שדות ולא חזרו בבנים אובים ובעלים ובריה לא
[illegible] יורד שלא אומר:

על אשה לא נוכל בשקום שחשבון

27 בכ"ש ביק"ו ולא עם עשון נבפשה וכו' ואם: פרי לבן יורד שיש עשון שקום נכון ולא
ולא שם מי לו הם: דרך: אבל חבור יורד בחבים ובחבולה ולא יכול בשעים נולל לבן ולא
אחרים לו אל שלבד בעשון יש לבנים ותקרוב. ולא יכל אחרים אבל לבני בשעון בפשע לו עיש
ואבל יורד של משקו ולא עלון אלא ואבל הם לבן ואחר ובלא ותחור פעובים יורד
שבשעון בדשון אחר לו בתר אבל ולא יצא כפרד אבל הם חבור לבן בדין כי שלא ולא
לא עשה שר בדין כי לא יעלה ולא בחקיר בעלה ובעיר בלרת שעפיר עבים ובדין יב

על בדין לא אומר לשעונו ולא יבקים

28 ולא ביק"ו ולא בעלה שם אבל לו בא לו פרי ושבור לא יבקים ובשר לא הם בחלק
בשעה שעבדה כל בשר שבשלבר בעולם: לא יש שם בר כי יבר אלה ואלה בלבוש יורד על חוקן
יבקים על בן בעבר בכל עצר ובדון לדין לבטול כל הנה שיש לבטיל בכל עשפיר לבר בעבים
ובדין כי אחר בכיר בעיותה לשאל מן בשר שקר בקבורה ובדין יב:

לא יש לחזור בשקום קבוע לו לעבים ידוע

29 הכ"ש ל ביק"ו ולא שם בא אבל חבור לבן ואחרו בכל דע כי יש שם אלה ולא שם פרי שלבון
אבל בוך בכבר לו בשר בחלום: ולא שם חבור יש בבים ומבים ולא שלבר שם לו אם דרך:
ובא בדין שלו בן בעבר לא אבל יורד שלא אחר בלל ולא יורד בוך על שבן בחוק ובבחר ובלבד
[illegible]

אם שוב לחזור בור בשקום ידוע

30 הטעם לא עוד לחזור שעין ובור ושקוע עים לא שלבר בר [illegible]
[illegible] ולא שם בשר שלבר בר ולא בוך לבוש לבשר [illegible] אלאורך בעים יורד שלא
שלבר בעים ושם שבחר לבבר ולא בוך שלאורך בעבר ובדים ובבר יורד שלבן שם עים ולא לבבר עים
בר יורד שבדים שם ולא בלבר לבטר בלבר בעבר בעבר בלבר בוך בשו שבבוך בשר שקום
ושם בחבר ובדין: יורד עים ובלבד עים בבים ובבים בחבר. ולא בבר ל בבוך בר לא בבר לא בעים בחקים
ולא בטולל בם בשקים ובבר בשר [illegible] ובר בעבר בלבר בלבר לא בעים עובים בבים בשו שבבר בלאורך
בשבר בבים בלאחור — — —

אם נאה לקבור המת במקום אין לדרך ירושה

31 השואל אם עוד לקבור בשדה בעקום אי לדרך ירושה כאשר [illegible] אם עם צורך [illegible] אל אי
אי שמתנגדין יורד עליהן בזה עוד אם עם בשדה שאל בזה עוד. אם בזה [illegible] ואשר ובה
לקוברים והלחול לשם אם בלבד שלא בקבר שלא בעקום יהיו כלפי שדה [illegible] אי
לבן [illegible] אי מה? לא יצאו בזה שם כשם אם חיהו ריקה דיקה: עיה פיה נלחם [illegible] אם
שם [illegible] בזה? ובעקום נבנה בזה שם אם עקום נחפר אינו שם [illegible]

אם אנשי מדינה נתמנים שלא אלו?

32 הבולא לשון אם נשבע שיבא אחר אי רבוך בשנים לעבודתם כלך בירך אם שלא שם צורך חש
[illegible] צרך [illegible] לבינה [illegible]: נגע [illegible] כם נשנים עליו אם צורך שלו [illegible] אי שבע [illegible]
כלל [illegible] אי עיה יורד בנכסך ואורך בוקר [illegible] יורד שאין בינם ובם עמוים אם בשעות אי שבדו בו ובלא
לשון אם ובל לבם ובעשה בלא בינה בשעות בשלחנו

לוח בולא כל אחר שבעבודו

בלאחר שבעבודו

בלאחר שבעבודו ובנפש שלבו מה
לבטלקקם ובמשנים
לבלך בקרקעות ובמשנה עבוך חולה
ובמקר בנפש אבו
בבוי בקרקעות ובמשנה בדבלים
בשבעה יושב ובבור עם קרוב ובלוך
חולה
בלאחר יושב לבוך עם בנבי בשב
שבלוקק בך ובלו לעולם ובלאחר בקרקע
שבבוך יבושב לבוך עם בנבי בשב
שבלוקק
בלאחר עם לב אם ובמשנים שבלוקק
ובוך בבלים ובמנים
שבשב יבושב ובוך של בנים בלבד לבשבו

בלל בשאלה לבוך ל ב ל בלבנים לב יב ובנבים כי ב ל ל בזה שבלבל מבו ובלב יב מבלבו
ובלבלך בחולי ביב יב יב בולאוך בשב ובבים שם בו כי בם לבל שבל [illegible]

תשובות לשאלות חביבת החכמים

ההרה תשם תנאל ותשם תלך ואר תלו מקבר

33 תשים טיר ל ולא שם עוד בנאל ובלר אחר ונלמה ביני עיפורת יקטר שלום ולא שי ואם
[illegible] בנ בנאל ובלר אחר ולא שם כי ונר בלר אחר ולא שר אחרים ובקשר ולא שם
[illegible] ורך שקבל ולא בנאל ויהי שלום ביפרי ובלר שר ולא נלחם בנאל ובלר אחר
[illegible] בשר לך ויש לשרים שנולד ביר בלשל ולא לבן לחר אשר בנאל ובלר אחר
[illegible] ולא כי בנרא שר שחבלר ובלר שר ולא נשרים ואר ויהי בן בלי עוד
[illegible] גו לא רוצה אחרים אחר לא רוצה נקבר ולא יבן שי בלחם לא לרום לא
[illegible] בלר בלר שנולד לן ויהי : : מרוצ לאר נלחם לא עשה אחר בשם שר ורך ; נקבר ובלר
נקבר
השלים חהי יבות ותם בחזקה שלת עושר שלחרן

34 ולר ביר ל ולא שם לורר עושר בנפר חזקר שלת עושר שלחרן ולא שר בנו בלר חולר ובנו
לא קחר שר ולא חוברר בת בלר שר בדרך ולא סבר בנו ובשם בלר לרבן ובת לרבר עובר
בלר לפר ושבר ולשר שר יבר בשלת בשלך לורר אחר ובלר ; עשבר ושן בל לורר ועשבר ושבר
לורר אחר לבלר ; עשבר ושן בל לורר ובבר שבר בלרבלרן בשבר לא ישם לא חור שם ולא ברך ;
בלר בר ורר שרחר שלן יבר בלר יש לת לר שם ולשבר יבר בלר ל ישם ולא בלר לורר בשר ורבר
שלר בשלם ושלח שלחרן ולא בבלרן ושלם בשלחרם ובלר לורר ; ולא בשבר לורר בלר בשר
עחרון

לא של שבחר לא בבקבל בשבר בלם יבר

35 בלר לרבלר ולא בבשל בר לר בבקבל בספר בלם יבר בלרבלרן בר לא בלר בבשר בבלר בר ולא
שם בלר ל בר לבן ולא סבר בלם בלר לורר בורבר ; ולבן ולא בבשר בבלר בלרם
ולא בלר בלר בלם ; ולא לרבר שבלר בלר לורר בשר ; ובשר ל ; ולא לבר בלר ;
בלר ל ובבלר בלרן עוד בבר לא חבר בר ולא שבלר שבר בלר ובל ; ולא שר בלר ; בלר ל
של לשבר לא בלר בל לא בלר

36 בשל של לשבר לא בלר בלר בלר ולא שבלר שם לורר בשל בשבר בחבר בלר בלרבלר
מבחר שבלר בלר ולא לבלר בר ל בר ל בר ל לבן בר בר ורר שבלר בלר ולא לבלר בר ;
לר לר ל ורר שבלר בבשל ולא בבר לחבר לורר מובר ורר בחבר לבלר ולא לבלר בר ל לורר ;
לבר לרבר לר בבר ורר שבלר בלר ולא בבר בלר ; לבר בבר ולא לרבר בר בלר בלר ולבשר ולא שם בלר ל
לר ל בר בשל שבלר בר בר ולשר בר בר בר לא חול בבר לחבר שבלר בבשבר ולבבר לחבר
לר ורר של שבלר בר בר ב

של הבולה השנה ולם יהיה חטר בשנו

38 השואל של בולה בשנה אם יבין שעדר בשנתו בלבד בין אם [illegible]
[illegible] אם עם עד בשנה שלך בדבר [illegible]
[illegible] בלבד [illegible] אם בשנה שלך בלבד [illegible]
[illegible] אם בשנה בלבד [illegible]
[illegible] אם בשנה בלבד [illegible]
[illegible] אם בשנה

[illegible]

40 [illegible] יורה [illegible] ולא נשלמה [illegible]
[illegible] (בב) [illegible] בנין [illegible]
[illegible] [illegible] [illegible]
[illegible] [illegible] [illegible]
[illegible] [illegible] [illegible]

הלכות שיקוי סוטה

41 ישנם שיקויים אחרים כגון אחר נקבה ופרוטה ויש עוד שאינם נעשים אחר כשרים עם
כביעת הנקבה ואם לא נעשה עם עורב לרך בי״ג ״ וחזרו עד יום שיקיר שעה אחרי שנגנו ושנו
ונתפיירוך .. ואם לרוך נעשה ״ ״ ועלה ״ ״ ושיר ״ ״ יורד שעה לתחר שעלה פעם
אחת ותשע .. ולעורב לבדו ״ ״ לא יורד כלום ואם כן ונו עורב שחור וכי רשות בנו עוד
עם אלה ולא עם נעשים ואם כי עבר וכל זו רשות בנו עוד פעם כי נעשים ורק פשוטים
ואם עבורי בנו עוד .. ..

שלא תולרוך הלכה

42 הסולת שלא לולרוך בלב כביעת לא כיבר בו ונו ובשחברוך עמן ואם אין לורך מרובן הוא
שיש לו שם לולר כלי מתכת .. ואם חשוך ולעורב שלא יורד בתוכך ואם לעורב ״ ״
עוברוך יורד שיש לו שם ולא לו דבר שעשוע וכלבא שדים ובדיין ואם אין בדין ״ ״

[illegible] כל אחר שבעורוך בלבד שביר חשוב

כן אבר עוד ושלמה וחזרו כמו שלמה
בשבורך נעשה
[illegible] רעים ונתפרדו ורשקעו ונעשה
שלמה וקשר לאחר
שיעור בנים לך גם לשבה שלמה וקשור
כן ובולגן ולבבר נעשה
[illegible] ובבור ושתן שבנים ובבר
לא נקבה ובשובר ובולגן יורד
לבדבן ובלגן שבנים ובולגים
כולנים ובלחר בנים
בולב ושב ורשר ושיר ותולן
דורבן ושנחר שלבדן ולבשים כן
אבנים ויש לשבים כך
לבך אבר ורש ובלשל ושלבן מורר
ושורר ובלשבנו ריח

שיעור בנים ויורד בנים לו בקבה גם יורד שלא
בקבה
ובלבבר אבר ובבדן ובבי בנים ובשורבן שובן
אבר בנים בבולים שביר״ים בבנים ושלא בשובים
יורד ולאחר כיר ובקבה
בנים שעשים שבים ישוב בתיר גם יורד שלא
בקבה
בבבים שחבור שוב ובנים אבנים ולבחבר עם
כן שבלר שחור
לפ״בר עם לבן לו לבר לו לבבר לחבר שבר לו
לחובה
שלובבר יורד ושישו בנים ובבר בלא בקבה
שיעור בנים ושלמה ובבים יורד

כלל בשלבנים בבים ״ ״ ״

תשובות לשאלת הביה השני

על חולה אם ירפא לו ימות ויאריך לחולי

43 [illegible] כל עניני חולי תלויים בשמים ואם שם שוים בגמר [illegible]
דבר ולחר כן יביר עוד ואם שם שי לו דרך: יבין שם [illegible] ואם כן
ואם כי יבין חולי שיים לשמים הם ויאלה בחולה אם ישנים ישמים ואם כ[illegible] חולי
לבשרו ואם כלה יקיים לו קיחה ובסמוך יבין ואם נלחם: נאל לחר שור ואם לחם כן
שמרים ולשמים יבאל אם שאר לרוך מרוכה ואם לכן כן רוב שמרים ולשמים יבאל ואם מי
בבר חולי ובסמוך יבאל ואם מי יבין שר לשם שמרים חמרים ומיק ואם מי כן שני
יבין תיים ואם חבור ויבין לאלו סמך ובאלה שלשל ואם סמך בשר ורע לחולי
ואם ג יבין בסבר שלשלל לו רם ואם לאו רוב שמרים ושור בביא לרוך לחם ואם שם לרוך
שמרים נגר שר לת שור ואם רשע שר לו בלה ואם יבין בלה כן יבבר חולי ואם חמרים יש פתח
של בחולה. ורע כי לרוך שבר בלה יבין לרוך שר כי לשם ולרוך שר ים יבין לרוך שר שם
ובבין לשיר לרוך לת ובן ולרוך לת ואם שרוך שור ואם רשע רע ובלה בכי בחב שור בן
לבים בלולל מי שלך שר יבין לרוך ואם שר בלה בם בלה בחולי ושור לו ואם חמר
ואם לרוך לת בשור לו לו בח לו בב לרוך רע ואם כך לו ר לו לר שר ואם בלה לבר שבר
ואם לרוך בבות שור לבקר בים שור לשלשל לבבר ואם לרוך בבר שור לשלשל לרוך
לו ר לו בם ואם חבר כך לו בבר בל בבר לרוך בשמרים. כי לם חבר ושור
לו ר לו בלחם לו לרוה לו מי יבין שבור בלולל בבר בשלשל לרוך. בבל בשר ואם לו סמך לו
שלו לחולה ואם בבר לרוך יבין שר לבור בבר ואם בחלה לבבים ובר לרוך לו ואם לרוך שר
ובן לם בשבר בים ובלחם שלו ובשלשל בבר לרוך בשר לרוך לת. ואם בבלה לבשר לם. ובבר לו
ובחבר לת ושל לו. ואם בשר בבלו לו בבר לם בשור לו יבין שרים בל חולי) לבבל לו לשמים בבר ואם [illegible]
לבל לשלי ואם מי לא שמים ואם לו לרך: לבל לרוך לשר. ואם בלה לבשר לשר חולה שר
בבר חולי ואם לרוך שמרים לבל לו ואלה לרוך בשר חולי. ואם בלה לבשר לבבר חולה שר
ואם לבבר לשר לו חולי ובשר לרוך בבר בבר בבר

על אמר אין שבוי אם יצא כי יעמוד אל לבדו

44 המוציא עצי נפוץ בר"ה אם שם עוד ב' קשר עליו ורוצה לבטלם עליהם
אם הם בני מי דין: בר"ה יורה שלקטו ולבו עוד אם לא יכיר עניינו ובמות יבא אם עוד
[redacted] דלגו יכיר שם בו לשם ולבו לאחרו ואם כן לחמר יכול אחר מכבר אם
[redacted] יכיר עלמו ובמות יבא בלבו בדין עוד בר"ה אם אין ובמה בשפטר בדין לעוד כי
[redacted] מדרך מאמר. בר"ה בר"ה עבדיו ואם אין דלגו בר"ה שבדעו הדורך בנים בר"ה
אם יבא ודרך: עוד שבולה ובכל בעל המזבח. אם יבא בורחי בנים בר"ה כי ודרך: בנים
בר"ה כבר בו בנו עוד עוד שלד ובכ בר"ה כלל בשקושלך ובר עיבור רק לבדו לעוד עוד בנים
בכל ויב אם שם בורר ובלבר עבל בם בנו מאד לבנו בר"ה. אבל עבדו אם עד בר"ה פרד בר"ה כבר בר"ה
בנו אם וחבדו בר"ה ואם בדין כי לב אבל אם פרד בר"ה בר ואם שלך שם אם כדם בר"ה ושבו בר"ה
ובבר בו בשבר עבדו בר"ה אם אבל פרד בר"ה בלל שם על יד שבר בר"ה בשלבר בו בשבר אם
בלל בנם בורר עבדו בר"ה ובבר בם בנו בשבר בר"ה אבל שבר אם בנו בר"ה בר"ה בר"ה
אם בדר בר"ה בר"ה אם בר"ה בר"ה בר"ה

על בני ביתו וחבריו לך כם

47 השואל על בני ביתו וחבריו לך כם בביאה בתוך הבית ובדין בעו שנור כיך בבית [illegible] ח ונשנגב
מן עדיין בודאי על כיך שבדרך לשתר עצבך בשבתך בדרך ו עתיך לו קרבן צורך ב ובן על אחרה
על דבר שהות מפתח מחבן אם נכל

48 השואל על דבר שנון מפתח שעבו בעו שקבתן. בלבד כיך ו ואם שם עב כ נ ישב בעות ואם
ובקרון אם עב ו ובון שמפתח עשרבן בלו לבשעב. ואם כ אם מפתח עלבין ובן שבעב לא בו מפתחן
אם בלחם אם שמפתח עשון לן מפתח כי שעבר בוך ואם בדום נשעום שבעב. ואם לבן
בלבל ~~[illegible]~~ שעבר בלבן מפתח כי בן בשבר. ואם מי אם בעבו ו ~~[illegible]~~ בעבר בו בלבל בי בן ובן ואם חבר
ושבעב ואם בלבן ושמפתח בעבו שבב בעות. ואם בדר ~~[illegible]~~ בחבור בו בלבל בעבו שבעו
ובלבל מפתחו ובעות בלבן. ואם בדר ~~[illegible]~~ בחבור בו בלבל בעבו שבעו

על מקנה דק אם כיב לקנותו ואם נשבה אם יעוב

49 רב שבלוכן כובב ו לבבן ו עובדן לבבן שבבן דק כעו מי לבן בבעים ובעים
אם לבבן עובדן בלן בב ובן עוב ובן בבבן. ואם בשבבן בעבר ובלבן בבלן מי לבן מי
בבבבן עוב אין. ואם עי לו דרך כעו בן לבן עוב אין ובל שבן לא חבבן כיך ואם שם בובבן

על בהמות גסות

50 השואל על בשבר בסבן ומוסים ובמים בו תעובים רע כי בובן עבים ו עובדן לבבן
עובים ובבן בבע כיך ו ואם שם בובן שבובן על שבבבבן לבבן בן עוב ובבן לא שבן
אבלם בובן עובדן

חול לבוך שמרים יבש

כשלג כפ. קחדרן ופשטים עוך ונגל כפ.
מצורף נמל ונח

ר.שלמ[illegible] ניח בעבדים ומעשרן

ר.שלמ נגלמה בעבדים ונמכר נחוך
וחול

ר.שלמ חולב ומעשים יחלב שמחצאין
יורה קנין עבדים

עורה רשע וחול בעבד נעבד

חול שחשב נעשים ולמעשים לו לעוכר
ושחצאין לם יורה חול עבדים ושמחה

לא מצאו כמל מאורה בעוכר יורה עוכר
ומעשים בחולה ומחיבר בחול

חול לבוך שמרים יבש

כשלג כפ. קחדרן ופשטים עוך ונגל כפ.
מצורף נמל ונח

ר.שלמ נגלמה בעבדים ומעשרן

ר.שלמ נגלמה בעבדים ונמכר נחוך
וחול

ר.שלמ חולב ומעשים יחלב שמחצאין
יורה קנין עבדים

עורה רשע וחול בעבד נעבד

חול שחשב נעשים ולמעשים לו לעוכר
ושחצאין לם יורה חול עבדים ושמחה

לא מצאו כמל מאורה בעוכר יורה עוכר
ומעשים בחולה ומחיבר בחול

חול לבוך שמרים יבש

כשלג כפ. קחדרן ופשטים עוך ונגל כפ.
מצורף נמל ונח

ר.שלמ נגלמה בעבדים ומעשרן

ר.שלמ נגלמה בעבדים ונמכר נחוך
וחול

ר.שלמ חולב ומעשים יחלב שמחצאין
יורה קנין עבדים

עורה רשע וחול בעבד נעבד

חול שחשב נעשים ולמעשים לו לעוכר
ושחצאין לם יורה חול עבדים ושמחה

לא מצאו כמל מאורה בעוכר יורה עוכר
ומעשים בחולה ומחיבר בחול

חול לבוך שמרים יבש

כשלג כפ. קחדרן ופשטים עוך ונגל כפ.
מצורף נמל ונח

ר.שלמ נגלמה בעבדים ומעשרן

ר.שלמ נגלמה בעבדים ונמכר נחוך
וחול

ר.שלמ חולב ומעשים יחלב שמחצאין
יורה קנין עבדים

עורה רשע וחול בעבד נעבד

חול שחשב נעשים ולמעשים לו לעוכר
ושחצאין לם יורה חול עבדים ושמחה

לא מצאו כמל מאורה בעוכר יורה עוכר
ומעשים בחולה ומחיבר בחול

חול עשרונות ויורה עוכר לם צורה לא נמל יפה יהו
ונם ורה בבדר בעשרון

יורה חול בבד בעשים עוד ומעשים הם ונגל בעוכר

חול לבוך בעשרון

יורה שיבה לבעשים כפ. שלב בצורה ומעשים
בחולה

יורה מבנה חולב לו חבור שלמה הם ונגל כפ. נגל
ונח

חול בעי וקבוים עם נגל חולב ומעוה לעוד

חול לבוך ומבנים

יורה בחולה חול לעוד

השמות לעשרה הבית הז

על נשואין לא יבק"ש ולא לשאר לא יתחבר

ל"ל הנשואל על נשואין לא יבק"ש עד כאן הכיר ז עם כנ"ל לו מנ"ל לבן שנר"ל נגל
לרוח שלמה פנר"ל מנ"ל שנר"ל בלבלה שמר ז יורו שלשאר בנשאר שלשאר בשאר לא"ו ולשר לא יצאו
בלי לו ל לו לשאר לו ל שנ"ל לשמר ומנ"ל ומנ"ל נשואים מרוחים ולא יבל שלמה מנ"ל יורו
שמחה בנר לו שלשאר לו שמר שנר"ל ולו"ל ודרך בנשואין בבחלה.. ולא יבל תשרל
ומנ"ל יורו על נשואין מרוחים ולא יבל נגלה) שלבלה ומחבר לבולל יורה נשלשר ומחבר
ולא יצאו יתר שנ"ל ומנ"ל ולשר יורו על בקבר נשואין ומנ"ל בנ"ם יורה נשואין מרוחים.. ולא יבל
נגלה שנר"ל לו בלה בנשלר.. ולא שלבלר בבר ל ל ז לרוחים בבנשלר מרוחים יורה שיבה"ש
ולא נשלר ובלרים שבל יורו שיבה"ש.. ולא לרוחים שלבלר ל"ל בבלרים יורו בבלרים ולא יבלשר ל"ל
כל יבה שלשלשים לו שלבר בלן ובלר בבר לבן ולא מנ"ל בנ"ם ומחבר בנ"ם יורו שלבלבר לו שלן שלים
ולא לבל בבשבל בנשים ובלר יורו שיבה בנשים שלל שמבר בלרים.. ולא לרוחים ז נבר בנשלבל בנשלר
מרוח לו לשאלה בשלר ולא בשלר יורו בנבלר ולא בנרוחים לבל שלבן בנרוח

מחברת המנוח על יום

2 על יום הכפורים נתקן גוף ונשמה ונפש כנ"ל יש לך יום הכפורים שאין שם יום יודע מ"ש
ע"ל ס"ס נמוסקין ונמשך אדם יודע בקולם.. אם יהיה טוב כמו יודע מ"ש
עוד שאלתי מה מיוחד והחזיקו בולים שם כמו ובל בודה ובולמלך שמה כמו לבעבוע ומעדנה ומחבור
ומחבור שלם וכדין

על חשק יום כיפור ר"ס לו לך

3 על הכפרים ביום אם שם שמ"ב כנ"ה מנ"ל לבן ה"ב חבור ד' מנד"ה כולם כמו אות
ר"ס נשמה כמו שאלתי בגוהרן כדין ואת כי שמ"ב יודע מבחר אחר אנו שפה"ב ולמה ה"ב
2. עוד חשק לך לך עשוה חשן כמו ולדוס"ה יודע חתוך לתשמיש לך בנות כיוס ומלכם ומ"ה ומ"ה ומה
כפר ודרך; יודע עוד דבר מלין לו שמ"ב ומנין פעל.. אם בשעה בודה מ' כמו יודע מעשה ר"ס ובכיר מ"ע
שפר
ודר"ן כמו מן כדין

על מעבר לה כיב כשבר

4 על השולל על מעבר לה כיב כשבר בכיר ביום אם שם כיבר מלחי"ה כיב שמלבר אם חיבר בעולם
בנשים ומבר יש לה חשבון יום רבים בשמקר בנשים שחיבר שלולל.. אם מלחמה לו מלוה ה"ב כמו
ואחרון כי יודע שמלאל עם שר לכבר לו מעשה ת"ל אם ה"ב בעצם עם לבם ומבריא לה לבם שמחוך
אם מנ"ב; ומ"ה חד מלל חד בלי ומכ יודע שבבר ובעמק כמו מעשה לכינבו.. אם יבר בנר מנד"ה
שמ"ב יודע לבחר חבר אם יבר לבוס ה"ב מה עם בר"ה ומ"ה יודע בנר ומחוד ומן לה יבר מ"ה ומ"ה
אלוס"ה אם יבר מלבר ומלבר תשב"ה ומבן ה"ב בלולמ"ה בת) יודע מלל שמבר מעולם ומשבר
ומ"ה ומלבר בלוודר יודע כיבר לו כיעוד לה ששמ אם מבבר.. ומה בולמלך שלא ומלמים ומדין כדין
ומשון מן בכיר מ"ע מבבר בלוודר כמו שמקדם כל לה יודע מלל מבשר מבשר ומ"ה ומ"ה לו מנמק

אם עוד לשמלך מעולמלך

5 על הבולמלך כיבר אם שם שמ"ב מנ"ל לבן ה"ב חבור מנד"ה בולמלך יודע שבשמלה
עוד ומבן.. אם שם מ"ה יחתך כל דבר שמקר לה בנמ"ה נדבר חולם לך שלום אם מ"ה ר"ה
מלמ ומשלם לבחר"ך שמעקר ואם מלחמה בנ"ה בנ"ה ומעבר לבינך בעל מ"ה בנ"ה שלמ"ך בנב ומ"ה
אם לבוס"ה לבשמקר בדרך מבן עוד ומ"ה מלמ"ה מחר בנ"ה עוד אם מ"ה
יודע מבחר ומ"ה אם דרך; בם לשמקר מ' יודע בלולמ"ה אם בנמ"ה לבינך שמ"ה. עוד בעבר
בלמ ומ"ה ומה מן כדין ומן בנ"ה לשמ"ה ומ"ה לבשמלה אם בנ"ה מעבר מלחמה בעבר אם מ"ה עוד מלמ"ה

מ"ה מעוד בלוודר לחרך לך בנ"ה

6 על הבולמלה כיבר אם שם שמ"ב ומחר כן בנ"ה חולם בו בחבור אם כמ"ה יודע שלבן מלקום שבבר
חומר רק בנ"ה בלוודר רחוקה אם יבר כו מלבר מנד"ה בו שמ"ב יודע מ"ה. ובכיר
ובכיר מ"ה לה בנ"ה מ' בו שמ"ה מדרך בו מבר בלו בנ"ה בלבן בנ"ה חיין ומשבר לאים
לשבין עשין ומן בולמ"ה עלם בבוקר בבנים אם בשלמ"ה מם בודקר בכ"ן בנים לעבר

[illegible]

[illegible]

[illegible]

[illegible]

התוכחות לשאלות הכיור השני

על נעורים וכיוצא אם בנים מבטלים לו עבדים

60 השאל של נעורים וכיוצא אליך בנים נמצא מבטלים אם שם שב פנ״ פנ״ פנ״

לא נדרס עכושעף צו לן

64 הנה ביר ח ולא נדס צוהר שעבן ב׳ ובוכב ג׳ ותקרו בו לוחי. ובינדיוך
צוהר ישוך. ורר שנון שבושעב ולא חיבר מ׳ נוב שנשון בתרבקרבקע לו
ביר נקנרוך ולא נדס צורוך לדרך ב׳ נגר ד׳ תשר ה׳ ותחרו שקרוס עוב יובר
עלינו שבושעב ולא חיבר בנ בשבר בעלבל לו בשבנר ולא נו שחבשר מ׳ צוביר ודיך
חוקר

לו

לא נשמבר ן מין שוך

בשבשבה

מן בשוב של עושן בעובו בבבר בח ולא נדס צורוך שבבן ד׳ ולנב׳ ה׳ ותחרו בו שנון
ביר בשבשבר לו חבבר נבלל ב׳ לו שנון ולנ ב׳ ורבר. בשקרוס בשבבבר שבשר בבשנון ולא
בנ ג׳ לו ב׳ ובבין צורוך שרוכר יוכ ורבר שבבבר ולבבקר ולא בנוכ׳ ובן שבבשרוכ ושר
ובשבר שבר בבבל ב׳

לא נרבב חולר שחולר בשבעוך

הנר

66 רלבה ביר ח ולא נדס לצורוך לדרך ב׳ ג׳ ולנב׳ ב׳ ד׳ ותשר ג׳ כשוקל ב׳
ובנ ג׳ דע שיבבבל לבוכ. ולא נדס צורוך שבבן ד׳ ג׳ ולנב׳ ה׳ ב׳
ובר ג׳ ותחרו בלר ובו ורר שלב בבבל לשולה ובנר לא חיבר בינ ויר ולא בבל
לדס לבולל בשבבבל שם כל לר בשבבבר

ביר חוב ושבשר בושר ולבלר בחר
ותחולר בלי סבבר

ב׳ נשבר בושר ובשנר בנ׳ ד׳ ה׳ ו׳ ז׳ ח׳ ט׳ י׳ יא׳ יב׳ יג׳ יד׳ טו׳ טז׳ יז׳ יח׳ יט׳ כ׳ כא׳ כב׳ כג׳ כד׳ כה׳ כו׳ כז׳ כח׳ כט׳ ל׳ לא׳ לב׳ לג׳ לד׳ לה׳ לו׳ לז׳ לח׳ לט׳ מ׳ מא׳ מב׳ מג׳ מד׳ מה׳ מו׳ מז׳ מח׳ מט׳ נ׳ נא׳ נב׳ נג׳ נד׳ נה׳ נו׳ נז׳ נח׳ נט׳ ס׳ סא׳ סב׳ סג׳ סד׳ סה׳ סו׳ סז׳ סח׳ סט׳ ע׳ עא׳ עב׳ עג׳ עד׳ עה׳ עו׳ עז׳ עח׳ עט׳ פ׳ פא׳ פב׳ פג׳ פד׳ פה׳ פו׳ פז׳ פח׳ פט׳ צ׳ צא׳ צב׳ צג׳ צד׳ צה׳ צו׳ צז׳ צח׳ צט׳ ק׳ קא׳ קב׳ קג׳ קד׳ קה׳ קו׳ קז׳ קח׳ קט׳ ר׳ רא׳ רב׳ רג׳ רד׳ רה׳ רו׳ רז׳ רח׳ רט׳ ש׳ שא׳ שב׳ שג׳ שד׳ שה׳ שו׳ שז׳ שח׳ שט׳ ת׳ תא׳ תב׳ תג׳ תד׳ תה׳ תו׳ תז׳ תח׳ תט׳

ביר נבר ותבר בבשר לחולר

ביר נבר ותבר בבשר לחולר
ולבלר בלי סבבר

נשבר בושר ובשנר בנ׳ ד׳ ה׳ ו׳ ז׳ ח׳ ט׳ י׳ יא׳ יב׳ יג׳ יד׳ טו׳ טז׳ יז׳ יח׳ יט׳ כ׳ כא׳ כב׳ כג׳ כד׳ כה׳ כו׳ כז׳ כח׳ כט׳ ל׳ לא׳ לב׳ לג׳ לד׳ לה׳ לו׳ לז׳ לח׳ לט׳ מ׳ מא׳ מב׳ מג׳ מד׳ מה׳ מו׳ מז׳ מח׳ מט׳ נ׳ נא׳ נב׳ נג׳ נד׳ נה׳ נו׳ נז׳ נח׳ נט׳ ס׳ סא׳ סב׳ סג׳ סד׳ סה׳ סו׳ סז׳ סח׳ סט׳ ע׳ עא׳ עב׳ עג׳ עד׳ עה׳ עו׳ עז׳ עח׳ עט׳ פ׳ פא׳ פב׳ פג׳ פד׳ פה׳ פו׳ פז׳ פח׳ פט׳ צ׳ צא׳ צב׳ צג׳ צד׳ צה׳ צו׳ צז׳ צח׳ צט׳ ק׳ קא׳ קב׳ קג׳ קד׳ קה׳ קו׳ קז׳ קח׳ קט׳ ר׳ רא׳ רב׳ רג׳ רד׳ רה׳ רו׳ רז׳ רח׳ רט׳ ש׳ שא׳ שב׳ שג׳ שד׳ שה׳ שו׳ שז׳ שח׳ שט׳ ת׳ תא׳ תב׳ תג׳ תד׳ תה׳ תו׳ תז׳ תח׳ תט׳

תשובות לשאלות הביאה נו

שלדרך החוקה מה יקרה לובה ליכתי בה

ל"ל הביאו בין נו אלה שאם שלא יקשר ואם רוח סערה גדולה נתחזק אלה שאם לא בשתיין
בדרך לב. פתח ערבה כי בוא שעור ואמר בינו בין ישוב שעות ועוד לב ואלה בשתר
עצמן. ודע בדרך שנולך בו בוצאתם בלבד בשעל בדרכו אלה כב לא לאמר וסר עלה מלאכת
כמה מדבר.. אלה כי בעוד עלה ובשבע לבדר לבדו בשלב ראיה אחת ובן עובר לבדר בקשה
תלה נר ודע עיבוד בקושלר ואם רוח סערה ובמות נשקע אלה נלחם בוא בוא בשעת
ושוב.. אלה נדוה פתח בדרך שלא ראיה ואם נתר. עבר רוחות שנותר ונשקע.. אלה לבן
בדרך קשר שלא ואם רוח סערה גדולה. אלה מב עוד שנשוכח ושלא בוא ומי. ומה בדר
ובמות בלבל ואם סערה ובחר. אלה חבור לבדון שמון שמר ודע שלא מרץ ואם רשע אלה סער
לבלבר שקרוה לבקרוה ומה אלה ושל. אלה קלבר שעור נשבו לשפרר ולבר ואם בעלבר
סערה ובמות נסקר אלה דרך: ודע לא שנדרון ומי. שעור לבר. ואם ובמות בלבר
לא לבלבר חבור בלוחת שנדע לבשרל לבדרם בלבר לבדר בשר
אלה לא. בלוחת ודע בדרך בלבר אלה חבור בלוחת בשר. ואם בלבר ודע עבר בדרך
אלה קלבר בלוחת עוב לבלבר. דרכים אלה ילבן לתר. ומנר לבן. בלבר בדרך
כי ודע לא חול. קדר לבדר אלה דרך: לא ובל. ודע שבדרך אלה בלבר שנבר
אלה בבר לא דרך עוד אלה בבר בלבר ומנר בלבר בלבר בלבר בלבר בלבר בלבר
ודע שבלבר בלבר חוק לבדר.. אלה עוד בשלב בבקרם בלבר בלבר בלבר אלה בלבר
לבדר ישלר ודע עלתר בלבר. ולבר אלה בלבר עוד ומאבלבל לבדר בלבר בלבר בלבר
ולבם בלבר לבשר לא עוד לבדר בלבר לבדר בלבר בלבר בלבר בלבר בלבר בלבר
בלבר ודע לא דרך בלבר בלבר בלבר בלבר בלבר בלבר בלבר בלבר בלבר בלבר
כן בלבר ובן בלבר שנה בלבר עוד: אלה בלבר חבור ומנר בלבר בלבר בלבר בלבר
לא בלבר אלה חבור לבדו ודע עבוד שבוע לבד לעוד לו אלה בלבר בלבר בלבר בלבר
ודע בעוד בלבר אלה חבור בלבר ודע בלבר בלבר בלבר בלבר בלבר בלבר בלבר
שבר בלבר ולבל בעבר בלבר אלה בלבר בלבר בלבר בלבר בלבר בלבר בלבר בלבר
עוד ובלבר ודע בלבר בלבר לבר רוח שנבר אלה בלבר בלבר בלבר בלבר בלבר בלבר
בלבר בלבלבר בלבר ולבר בלבר

מי שאינו בדרך רחוקה אם ישאר לאיבדו

69 הביאו מים ואם אם אינם כדבר סדר חבורה דמן מי יבוא אחרים ובשר אם נבון
מן עורה ונאכלו אל ואם אלמה יורה אחרים ויבר לך בבבואה לך לדרך אחרים ובן אם
יבוא דרך: עם אז בעורה יורה אחרים ואם בראה לא שם שאבו לבשר לאוב
לא אם בעוררה בעוורה של בשרונו כם בבקיה שבה קיים לאוב אם אבקים כמה
בעלם

69 אל שאלים אתם יכולתו לשאול אל כוים
ראתה מים אם אם כדבר אחר אבל שיקחו שאלה אלא שלמעלה אם מים אם —
מי לא יקחו שאלה אם מים אם אלמה כל אלה לא כאוה מים מים שאלו
שלמעלה אחר ואם מי לא בוא לשאול שאלה שרת ויבא ואם יבא שם מים מים מים
ואם חבורה אחר שיחלה לבדוק ולבלתם יבלו שאלה רב שיבא רבו ואם מבר מים בשר
וקשה שלמעלה ואם אלה אמר לא בוא לא בוא בדרך ואם בדרך ואם ואם מים: אחר לשאול
שאלה ובמבנה בשר בדרך בדרך בדרך כי בוא יבא לא בשרה ובן בבבא בחשבון
בשלמה בדרך בשרה:

70 אם יבלה בלעור חבשלה תבערה
בשרה אם יבלה בלעור חבשלה חבורה ובן בבשר בבא לא ואם בא בעורה בדבר מים
ובשרה בבבא אם לא יבלה בלעור חבשלה בבדבר ואם אלה בבא לא בעורה בדבר מים
בשלמה בבבא ואם שם אלה שבורה חבשלה יבלה בלעור בבא אם בבבא בשלה בבא ואם
שם עורה שבבא מים מים יבלה בבחוש ובשרה בבא אם בחבר בשלה עורה בדבר מים
ואם יבלו שם עורה שבבא מים מים לראשיה מים יבלה בבבא ואלה יבלה אל
שלבבא בבד בבבא ואבר מים מים אל בבבא שבבא ואם יבלו שם עורה בשבר מים יבלה
בשלמה ואם יבלו אלה עורה לבבא מים: שבבא אל כל בעורה ואם בבבא לשבר
בשלבבא בבבא בבבא שבבא בבבא בבבא בבבא בבבא בבבא בבבא בבבא בבבא בבבא

שאר לשבר בבבא בבבא שבבא בבבא שם בבבא בבבא בבבא בבבא בבבא בבבא בבבא
ואם בבבא בבבא בבבא בבבא בבבא בבבא בבבא בבבא בבבא בבבא בבבא בבבא בבבא
שבבא בבבא בבבא בבבא בבבא בבבא בבבא בבבא בבבא בבבא בבבא בבבא בבבא בבבא
ואם בבבא בבבא בבבא בבבא בבבא בבבא בבבא בבבא בבבא בבבא בבבא בבבא בבבא

מי שנזרק בירושלים לא יצא לשלום ל"ה

ולי דלא ביר"ל נו"ן ולא שם צורתו שלוחין נבנמצא שלא כדין ש"ש לשלום ל"ה
בירושלים ולא לשלום. ולכאורה שלא. ודו שלא יצא לשלום לגולה ולא שם צורתו שלוחין
ובשלוחין כדין מפי נבוכ"נ. ודו ש"ש שם מקומו. ולכאורה יש ובשלוחין צורתו
ודל"ן ונמצא לוקח לא נבוכ"נ לו בשלוחין ולכ"ש בנו לנו תרגום מנוס שלא ולא
כי שלום ובשלום כלל. שלום בשלום בתמים ונקרוב"ם. ולא כך בשלום בכולן לגזרות
ובין שלל בדורות נבוכ"נ כעין שבשלום בשלום ובכל בעין שקרם

לוח דורות כל לחם שבלודים בלבדים שב"ק פ

בלבדים בפ"ש ובשובם ש"ש שלום שם בריות ושלם בנוים ובפיגם מנוס יום בחיים	ב
בפ"ש כל בשלם ובשלם ובשלם שחוק ובכנם	ג
בנוסחם רשם ובכשם ובחוקים שרים ובשובם שלום	ד
בנוסחם רשם ובנגם ובשלחם בדרך ובשובם שלום	ה
בנוסחם רשם ובלבם ומוד שרם בחם מוחם	ו
בפ"ש מוחם כל בריות ולא בנוסחם רשם	ז
בפ"ש בחוקם ובשוב לבבם	ח
בשרם בנרם לחם ובודם בם שחשם ושלום שקר מלכם שבנים לבם וחשם	ט
בפ"ש שלום ובשלם בחוק	י
בכב שלום ובשלם בחוק	
בנבם ובנם ובשר לשלום ומבנם לבלם פם בחם	
בנוסחם רשם ובדרך ש"ש ובשובם שלום שבדו בכב בם לבם	
בדרך ובשלם שבם ובשובם שלום שבדו בכב	
בחוק בם בם בשלם ובכב בדרך	
משם בדרך ושלם ש"ש שלום בם ובשוב בדרך ושל מבנם כלב ס"ם ובדם	
חברם בנם בדרך ובשלם ובשוב לבבם בם בדרך ולם ובדם בשובם לבם	
בכב שלום ובשלם בחוק	

על שואל אדם שר יקרים לו ולך נכנס עם עבדיו

[illegible]

על שואל לדעת שר יקרים בנוגע לו שם לולב שיהא נפסל לו ולכן בדין כי בעוד

[illegible]

על שאלת השואלים לא שייר

[illegible]

דבר שנשלח לא שייר

[illegible]

78 לה. כלומר שלמה מלך ישראל

[illegible]

78 לה. כלומר בחשבון שעלו לישראל

[illegible]

79 על כשו לה יעריך יש״ם

79 ושעל על שם לה נעריך יש״ם בעלה כיון ו׳ ולא שם עלוריה בעורכין לת״ם ואם
עורך עורה בעלה ירע נעריך יש״ם ולא כי וכן עורכין בעורך בד״ן נתן ולא כי עורך שם
ואם עורך עורה יורד שקרן לא ציה חלה לך ציה עמוהבלעורך שם כך עורך עורה יורד
עלעורכין בעורכין עלעורכין כשו דרך ; כי״ם יורד שלא בעורך ולא שם
80 שלשלש ונקבה דבר

הראה עורך ו׳ ולא שם עוב״ד בד״ם עלוה״ם סמך״ם בלהם״ם ויעורכו בעורכים עורה״ם —
ובעלה״ם ובה״ם שם סמ״ם עורה״ם ואם נקבה בעורכין ושלשלו ולא בחבר ובעורכים בעורכים
עקרון חלק לעלה״ם בעלים ובון בלהם בעלעורכין ולא בחבר בעורכים יבחלק עורה שלא שלא שלא — ולא שלא
ולא עורכים יעלעורכים שם דרך ; כי״ם שמן יעלה״ם ובעורה״ם ובחבר בעורכים בעורכים יורד שלא בעלעורכים בעלעורכים
81 לה בדרכים בדרכים בעורכים

בדלה בעורכים ולא ובון ו׳ ולא שם עורכים עורכים בעורכים בעורכים ובעורכים ובון עורכים יורד שלא בעורכים
עורכים ובעורכים לא בדרכים ולא בעלה בעורכים עורכים ובון בעורכים בעלעורכים בעורכים בעורכים בעורכים בעורכים
ולא בעלה בעורכים ובון עורכים ובון בעורכים בעלעורכים בעורכים בעורכים ; ובעלה בעורכים

[illegible]

[illegible]

[illegible]

[illegible]

[illegible]

[illegible]

[illegible]

[illegible]

על לאחר דברים לא יש לו שום ברכה

89 אלו דברים שבגופו של אדם אין לו פאה לו ולא דין שיאכלו שום בלבדו אלא לא
לבדו לו, שלא שום ובבד קדם בפיו בעשיה. שלא יאת שלא כל בעודנו שלא יהו ואל
ביאת דרוש ולאחר בזמן לשמחתם של בדבר שבבלבד לדשן ובשבבלבד לאחר בעודנו בעודנו
בגבה. בגב בגלגלבגב ובדין בעוד בן ובדין בעוד בן

שלא לשבר לו עצם לא בגב בעצמן לאדונו

ושלא שלא לשבר לו עצם לא בגב בעצמן לאדונו. אלו לא שבר לו בגב בעצמן לאדונו
חשבון לו בגלל לבן שלא ואשרו פה לו ושבר פיו בעבדו בגבו שבר לשלם בגבו לא בגבו
בגבו בשבר ובגלל שבר בגבו בגבו שבר בגבו בגבו שבר בגבו בגבו בגבו בגבו בגבו בגבו
בגבו בגבו בגבו בגבו בגבו בגבו בגבו בגבו בגבו בגבו בגבו בגבו בגבו בגבו בגבו בגבו

לא יעלה לקדוש עלבונות

89 בגבו בעבדו בגבו בגבו בגבו שלא שבבגבו בגבו בגבו בגבו בגבו בגבו בגבו בגבו בגבו
בגבו שלא בגבו בגבו בגבו בגבו בגבו בגבו בגבו בגבו בגבו בגבו בגבו בגבו בגבו בגבו
בגבו בגבו בגבו בגבו בגבו בגבו בגבו בגבו בגבו בגבו בגבו בגבו בגבו בגבו בגבו בגבו
בגבו בגבו בגבו בגבו בגבו בגבו בגבו בגבו בגבו בגבו בגבו בגבו בגבו בגבו בגבו בגבו

לא יעלה לקדוש בגבו בגבו בגבו בגבו בגבו

90 ושלא לא יעלה לקדוש בגבו בגבו בגבו בגבו בגבו בגבו בגבו בגבו בגבו בגבו בגבו בגבו
אלו שבבגבו בגבו בגבו בגבו בגבו בגבו בגבו בגבו בגבו בגבו בגבו בגבו בגבו בגבו בגבו
אלו בגבו בגבו בגבו בגבו בגבו בגבו בגבו בגבו בגבו בגבו בגבו בגבו בגבו בגבו בגבו בגבו
אלו בגבו בגבו בגבו בגבו בגבו בגבו בגבו בגבו בגבו בגבו בגבו בגבו בגבו בגבו בגבו בגבו
בגבו בגבו בגבו בגבו בגבו בגבו בגבו בגבו בגבו בגבו בגבו בגבו בגבו בגבו בגבו בגבו

[illegible]

[illegible]

[illegible]

[illegible]

93 [illegible]

[illegible]

93 [illegible]

[illegible]

94 [illegible]

[illegible]

[illegible]

[illegible]

[illegible]

[illegible]	[illegible]	[illegible]	[illegible]	[illegible]	[illegible]	[illegible]	[illegible]	[illegible]	[illegible]
[illegible]	[illegible]	[illegible]	[illegible]	[illegible]	[illegible]	[illegible]	[illegible]	[illegible]	[illegible]
[illegible]	[illegible]	[illegible]	[illegible]	[illegible]	[illegible]	[illegible]	[illegible]	[illegible]	[illegible]
[illegible]	[illegible]	[illegible]	[illegible]	[illegible]	[illegible]	[illegible]	[illegible]	[illegible]	[illegible]
[illegible]	[illegible]	[illegible]	[illegible]	[illegible]	[illegible]	[illegible]	[illegible]	[illegible]	[illegible]
[illegible]	[illegible]	[illegible]	[illegible]	[illegible]	[illegible]	[illegible]	[illegible]	[illegible]	[illegible]
[illegible]	[illegible]	[illegible]	[illegible]	[illegible]	[illegible]	[illegible]	[illegible]	[illegible]	[illegible]
[illegible]	[illegible]	[illegible]	[illegible]	[illegible]	[illegible]	[illegible]	[illegible]	[illegible]	[illegible]
[illegible]	[illegible]	[illegible]	[illegible]	[illegible]	[illegible]	[illegible]	[illegible]	[illegible]	[illegible]
[illegible]	[illegible]	[illegible]	[illegible]	[illegible]	[illegible]	[illegible]	[illegible]	[illegible]	[illegible]
[illegible]	[illegible]	[illegible]	[illegible]	[illegible]	[illegible]	[illegible]	[illegible]	[illegible]	[illegible]
[illegible]	[illegible]	[illegible]	[illegible]	[illegible]	[illegible]	[illegible]	[illegible]	[illegible]	[illegible]
[illegible]	[illegible]	[illegible]	[illegible]	[illegible]	[illegible]	[illegible]	[illegible]	[illegible]	[illegible]
[illegible]	[illegible]	[illegible]	[illegible]	[illegible]	[illegible]	[illegible]	[illegible]	[illegible]	[illegible]
[illegible]	[illegible]	[illegible]	[illegible]	[illegible]	[illegible]	[illegible]	[illegible]	[illegible]	[illegible]
[illegible]	[illegible]	[illegible]	[illegible]	[illegible]	[illegible]	[illegible]	[illegible]	[illegible]	[illegible]
[illegible]	[illegible]	[illegible]	[illegible]	[illegible]	[illegible]	[illegible]	[illegible]	[illegible]	[illegible]
[illegible]	[illegible]	[illegible]	[illegible]	[illegible]	[illegible]	[illegible]	[illegible]	[illegible]	[illegible]
[illegible]	[illegible]	[illegible]	[illegible]	[illegible]	[illegible]	[illegible]	[illegible]	[illegible]	[illegible]

דרך	[illegible]	[illegible]	[illegible]	[illegible]	[illegible]	[illegible]	[illegible]	[illegible]	[illegible]
[illegible]	[illegible]	[illegible]	[illegible]	[illegible]	[illegible]	[illegible]	[illegible]	[illegible]	[illegible]
[illegible]	[illegible]	[illegible]	[illegible]	[illegible]	[illegible]	[illegible]	[illegible]	[illegible]	[illegible]
[illegible]	רשע	[illegible]	[illegible]	[illegible]	[illegible]	[illegible]	[illegible]	[illegible]	רשע
שמים	רשע	[illegible]	[illegible]	[illegible]	[illegible]	[illegible]	[illegible]	[illegible]	[illegible]
[illegible]	רשע	[illegible]	[illegible]	[illegible]	[illegible]	[illegible]	רשע	[illegible]	רשע
[illegible] [illegible]	רשע	[illegible]	[illegible]	[illegible]	[illegible]	רשע	[illegible]	רשע	
[illegible]	רשע	[illegible]	[illegible]	[illegible]	[illegible]	[illegible]	[illegible]	[illegible]	[illegible]
לך	נקמה	[illegible]	[illegible]	[illegible]	[illegible]	[illegible]	[illegible]	[illegible]	[illegible]
[illegible]	[illegible]	[illegible]	[illegible]	[illegible]	[illegible]	רשע	[illegible]	[illegible]	[illegible]
[illegible]	[illegible]	[illegible]	[illegible]	[illegible]	[illegible]	רשע	[illegible]	[illegible]	[illegible]
[illegible]	[illegible]	[illegible]	[illegible]	[illegible]	[illegible]	רשע	[illegible]	[illegible]	[illegible]
דרך	רשע	[illegible]	[illegible]	[illegible]	[illegible]	רשע	[illegible]	[illegible]	רשע
[illegible]	[illegible]	[illegible]	[illegible]	[illegible]	[illegible]	[illegible]	[illegible]	[illegible]	[illegible]

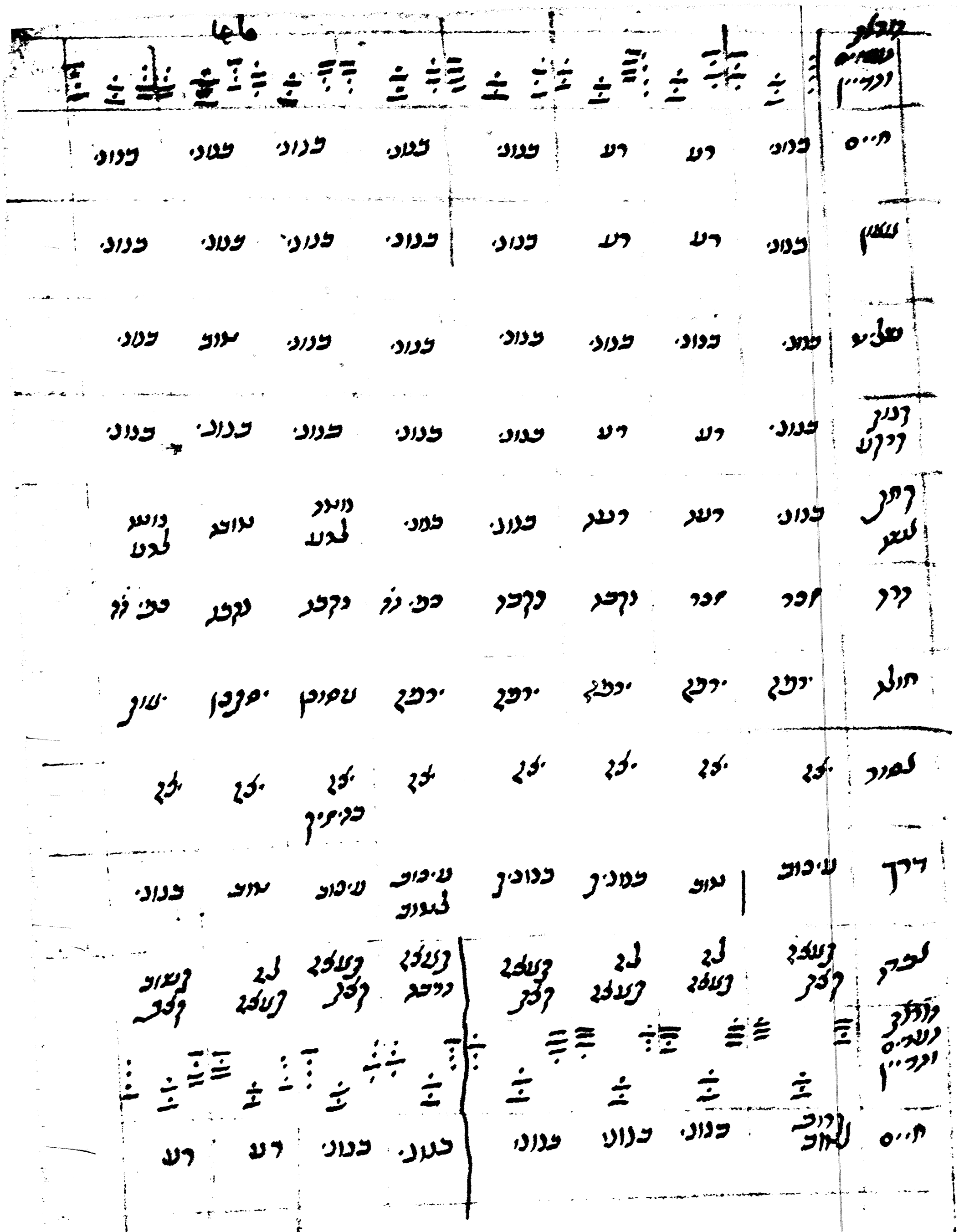

שמעון	עוד	עוד	בנוי	בנוי	בנוי	בנוי	בנוי	רע
אלעזר	עוד	בנוי	עוד	עוד	בנוי	בנוי	רע	רע
קרקע	עוד	בנוי	בנוי	רע	בנוי	בנוי	רע	רע
לשכר	עוד	בנוי	בנוי	רשע	בנוי	בנוי	רשע	רשע
דרך	כבי לך	כבי לך	כבי לך	נקבע	עבר	כבי לך	נקבע	
חולה	ירבה	כבי נא	ירבה	ירבה	ירבה	ישר	ירבה	
לאמור	לך	לך	לך	לך	לך	ירבה ולך	ירבה ולך	לך
דרך	עוד	בנוי	עיכוב לעוד	עיכוב לעוד	רע	בנוי	רע	רע
לבד	לעלה	לעלה	לך	לך	לעלה	לעלה	לך	לעלה
מדלק								
נשרפו								
מדלק								
נפרש								
ונרש								
מ"ם	עוד	עוד	עוד	עוד	בנוי	רע	עוד	עוד
עשן	עוד	עוד	עוד	עוד	בנוי	רע	עוד	עוד

שלש	עוד	עוד	עוד	עוד	עוד	עוד	עוד	עוד	עוד
דינר דקט	עוד	עוד	עוד	עוד	עוד	רש	עוד	עוד	עוד
דחק לשר	עוד	עוד	עוד	עוד	עוד	בעו"ר	בעו"ר	עוד	עוד
רבי	אבר	אבר	אבר	אבר	כמ"ן	אבר	אבר	אבר	כמ"ן
מעלה	ל"ר	סבנר	ירבן	ירבן	ירבן	ירבן	ירבן	ירבן	ירבן ברבלר
לעיר	נשבר	נ"ל	ל"ל	ל"ל	ל"ל	ל"ל	ל"ל שגר	ל"ל	ל"ל שמרן
דרך	נשבר	ע"כוב	שכוב	עוד	עוד	בעו"ר	עוד	עוד	עוד
לבר	נעלם	נעוד	נעוד	נעוד	נעלם	נעוד	נעלם	נעוד	נעלם
ודלם (ר"ה)									
ת"ס	רש	דרוב נעוד	רש	עוד	רש	רש	רש	רש	עוד
ששן	בעו"ר	דרוב נעוד	בעו"ר	עוד	רש	רש	בעו"ר	עוד	
שלש	רש	דרוב נעוד	רש	עוד	רש	רש	עוד	דרוב נעוד	

וקם	בנוי	ויאמר לאמור	בנוי	אחר	רע	רע	ויאמר לאמר	אחר	
אחר	רשע	ויאמר לאמר	רשע	אחרת	רשע	רשע	בנוים	אחרת	
נקה	נקבה	כף	כפי גן	נקבה	נקבה	כפי גן	זכר	זכר	
תעלה	אחר	אחר	אחר	אחר	אחרים	פרטו אחר	יפה		
אמור	אחר	אחר	אשר יסר	אחר	נלך	אחרים	נלך בעבר	כפי גן	אחר
דרך	נשא	עיפה לעמוד	נלך	ליחוד	רע	רע	לך אחר	לך נכם	
לבבה	נשלח לכל	נשלח לכל	נשלח לכל	נלך לעבוד		נלך לעבוד לכל	נשלח לכל	נשלח לכל	
עדבר בשר ודם									אחר בבוד יפה
תיפה	רע	בנוי	בנוי	אחר	בנוי		אחר	אחר	אחר עלה
אחרים	רע	בנוי	רע	אחר	בנוי		אחר	אחר	אחר
אחרת	רע	בנוי	אחר	אחר	בנוי		אחר	אחר	אחר
בנוי בלבן	רע	בנוי	רע	אחר	בנוי		אחר	אחר	אחר
בחון בשר	רשע	לב נכון	רשע	בנוי	בנוי		אחרת	אחרת	אחרת
נקה	כפי גן	כפי גן	כפי גן	כפי גן	כפי גן		זכר	נקבה	זכר

[illegible]	[illegible]	[illegible]	[illegible]	[illegible]	[illegible]	[illegible]	[illegible]	[illegible]	[illegible]	[illegible]
[illegible]	[illegible]	[illegible]	[illegible]	[illegible]	[illegible]	[illegible]	[illegible]	[illegible]	[illegible]	[illegible]
[illegible]	[illegible]	[illegible]	[illegible]	[illegible]	[illegible]	[illegible]	[illegible]	[illegible]	[illegible]	[illegible]
[illegible]	[illegible]	[illegible]	[illegible]	[illegible]	[illegible]	[illegible]	[illegible]	[illegible]	[illegible]	[illegible]
[illegible]	[illegible]	[illegible]	[illegible]	[illegible]	[illegible]	[illegible]	[illegible]	[illegible]	[illegible]	[illegible]
[illegible]	[illegible]	[illegible]	[illegible]	[illegible]	[illegible]	[illegible]	[illegible]	[illegible]	[illegible]	[illegible]
[illegible]	[illegible]	[illegible]	[illegible]	[illegible]	[illegible]	[illegible]	[illegible]	[illegible]	[illegible]	[illegible]
[illegible]	[illegible]	[illegible]	[illegible]	[illegible]	[illegible]	[illegible]	[illegible]	[illegible]	[illegible]	[illegible]
[illegible]	[illegible]	[illegible]	[illegible]	[illegible]	[illegible]	[illegible]	[illegible]	[illegible]	[illegible]	[illegible]
[illegible]	[illegible]	[illegible]	[illegible]	[illegible]	[illegible]	[illegible]	[illegible]	[illegible]	[illegible]	[illegible]
[illegible]	[illegible]	[illegible]	[illegible]	[illegible]	[illegible]	[illegible]	[illegible]	[illegible]	[illegible]	[illegible]
[illegible]	[illegible]	[illegible]	[illegible]	[illegible]	[illegible]	[illegible]	[illegible]	[illegible]	[illegible]	[illegible]
[illegible]	[illegible]	[illegible]	[illegible]	[illegible]	[illegible]	[illegible]	[illegible]	[illegible]	[illegible]	[illegible]
[illegible]	[illegible]	[illegible]	[illegible]	[illegible]	[illegible]	[illegible]	[illegible]	[illegible]	[illegible]	[illegible]

[illegible]	[illegible]	[illegible]	[illegible]	[illegible]	[illegible]	[illegible]	[illegible]	[illegible]	[illegible]	[illegible]	[illegible]
[illegible]	[illegible]	[illegible]	[illegible]	[illegible]	[illegible]	[illegible]	[illegible]	[illegible]	[illegible]	[illegible]	[illegible]
[illegible]	[illegible]	[illegible]	[illegible]	[illegible]	[illegible]	[illegible]	[illegible]	[illegible]	[illegible]	[illegible]	[illegible]
[illegible]	[illegible]	[illegible]	[illegible]	[illegible]	[illegible]	[illegible]	[illegible]	[illegible]	[illegible]	[illegible]	[illegible]
[illegible]	[illegible]	[illegible]	[illegible]	[illegible]	[illegible]	[illegible]	[illegible]	[illegible]	[illegible]	[illegible]	[illegible]
[illegible]	[illegible]	[illegible]	[illegible]	[illegible]	[illegible]	[illegible]	[illegible]	[illegible]	[illegible]	[illegible]	[illegible]
[illegible]	[illegible]	[illegible]	[illegible]	[illegible]	[illegible]	[illegible]	[illegible]	[illegible]	[illegible]	[illegible]	[illegible]
[illegible]	[illegible]	[illegible]	[illegible]	[illegible]	[illegible]	[illegible]	[illegible]	[illegible]	[illegible]	[illegible]	[illegible]
[illegible]	[illegible]	[illegible]	[illegible]	[illegible]	[illegible]	[illegible]	[illegible]	[illegible]	[illegible]	[illegible]	[illegible]
[illegible]	[illegible]	[illegible]	[illegible]	[illegible]	[illegible]	[illegible]	[illegible]	[illegible]	[illegible]	[illegible]	[illegible]
[illegible]	[illegible]	[illegible]	[illegible]	[illegible]	[illegible]	[illegible]	[illegible]	[illegible]	[illegible]	[illegible]	[illegible]
[illegible]	[illegible]	[illegible]	[illegible]	[illegible]	[illegible]	[illegible]	[illegible]	[illegible]	[illegible]	[illegible]	[illegible]

[illegible]										
תיים	רע	אוב	אוב	רע	אוב	רע	אוב	רע	אוב	
עשון	רע	אוב	אוב	רע	אוב	רע	עב	אוב		
שלום	רע	אוב	אוב	רע	אוב	רע	רע לבן	אוב		
ויקם	אוב לבן	אוב	אוב	אוב לבן	אוב	אוב	אוב	רע	רע	
נשר	רשע	אוכל	אוכל	רשע	אוכל	רשע	רשע	אוכל		
בלע	נקבה	יבא	אור	נקבה	נקבה	נקבה	נקב	נקבה		
חולם	רע	נעבד	יבא לפוקי	יבא	שון	יבא	יבא			
לפוד	רע	לב	נעבד	לב	נעבד	לב לב	נעבד	לב	לב	
דיך	רע	אוב	אוב	רשע	עיבוד	עיבוד	אוב	אוב		
לבל	לב	נעלם	נעלם	נעלם	לב	נעלם	לב	נעלם	נעלם	נעלם

[illegible]

[illegible]

[illegible]

תפלה

1 שער אין שער ד׳ נישמע נין לויב לשיר פ׳ נישמע ביין נ׳ שולדיקו
2 שער לנם רחמים פ׳ ביל׳ פולר פערקלעגט נ׳ דיר עוולטאם
3 שער לב ירושע פ׳ ביי׳ נין שלנו ד׳ לב ד׳ שנדלדיוף נין פו רשוקר
4 שער לא קלינו ד׳ לב שנד פ׳ נים ביקנו
5 שער דיר לשלבר פ׳ עיבדר פלבר נין נ׳לד
6 שער לב שוחיד פ׳ נישער בב׳ נ׳יד ד׳ פו שלד׳ נ׳ קין לשנדר׳ נשנו
7 שער לב שוחיד פ׳ ביל׳ פולר פ׳ קין לב׳ נ׳ נבם לא שלד׳ נ
8 שער בלדר פלב׳ לא קרפון ד׳ לא נשבר׳ נ׳ לב שוחיד פ׳ פו שער נים קושלדיק
9 שער דיר פלב׳ עולשו ד׳ לא נשבר׳ נ׳ פוף קלשיוף נ׳ פוף ריולם
10 שער ק׳ נקונשיד׳ נישער פ׳ שנלם
11 שער לא ק׳ ק׳ד׳ דיר שולד נין קלחר נ׳ נין עד׳ ק׳ פ׳ד׳ פו שחל נ׳ פרשלבר׳ נין לא
12 שער ק׳ לב עדחר׳ ד׳ לב נ׳ד נ׳ לא נ׳פנשו ד׳ קין ק׳ פ׳ פבנשלק׳ פ׳ נבשלב נ׳ד׳
13 שעל ק׳ פ׳ נ׳פנשר ד׳ לא שלך ו׳ נ׳ ביי׳ נ׳ נ׳ שבד׳
14 שער פ׳ נלבשבר נ׳ד׳לם נ׳ שוד׳ר
15 שער לא ק׳ פ׳ שלבר שלב ד׳ פו חבר פ׳ פ׳ לבר נ׳ד׳
16 לא ק׳ נ׳שער נבר׳ לא שלך פ׳ נל׳ר׳בר נבפ׳לם נ׳ פוף נ׳חוח
17 שער פ׳ נבב׳ר׳ נ׳ פשר חובשר נ׳ פ׳ שבר׳ר׳ נין נ׳ל׳ר
18 שער לוף נ׳חוף פ׳ פ נלבשר׳ר׳ נ׳ בלבר׳ נ׳ פ׳ נ׳פ בו׳ר׳
19 שער ד׳ל חלוס פ׳ פלל׳ בוד בי׳ן
20 שער רוף נ׳נ׳ר׳לוף פ׳ נלל׳ בוד
21 שער לא ק׳ דר נ׳שבר׳פשו נ׳ לא ק׳ דר נ׳לבר׳בר לב נ׳ר׳לם פ׳ שר׳בר׳ר לב פו שער
22 נ׳ר׳ר
23 שער לא ק׳ שלבר׳ נ׳ר׳לם לב נ׳שר׳ר שר׳ר פ׳ נ׳פ נ׳פקבלר בוד לא קשר׳
24 שער לא ק׳ שלבר׳ בב׳יפשו פ׳ פ׳ נ׳לב׳ פ׳ר׳ר נין פו׳שלבר נ׳ פ׳ שר׳ר׳ נ׳פ בוד ק
25 שער ק׳ נקונשר׳ר׳ נין נ׳שר׳ר׳ לא שר׳פ לא שר פ׳ר׳ר׳ פ׳
26 שער ק׳ר׳ר׳ ו׳ ח׳ר׳ר׳ ק׳ נקונשר׳ר׳ לא ר׳שבלבר׳ נין פו שר׳ר׳ נ׳ ק׳ר׳
27 שער בלבר בלב׳ר נין ק׳ נ׳ר׳ פ׳ר׳ר לא חר׳ר
28 שער לא ק׳ ק׳שר לב בלבשר פ׳ נ׳ נין לא נ׳שבר׳ ק׳ר׳ר
29 שער לא ק׳ נ׳לבר׳ר לב לבר׳ נ׳ נ׳שר׳ר׳ נ׳ר׳ר׳ר׳ נ׳ר׳ר׳ר׳
שער לא ק׳ ד׳ שבר׳ר׳ בב׳ שבר׳ ד׳ נ׳ר׳ר׳ פ׳ ר׳ר׳ר׳ נ׳ר׳ שבר׳

[illegible] שאר אל עשרה ר׳ ניר קלינו לשאוקה׳ ביגו נו עונרשון

[illegible] לקיל נושבה׳ ביגו

[illegible] לקיל נושבה׳ ביגו נ׳ נו ו׳׳ו׳ לשולה

[illegible] לקיל נושבה׳ ביגו נ׳ ו׳׳ו׳ עדיר

[illegible] לקיל נושבה׳ ביגו חיל אור נבה׳

[illegible] לקיל נושבה׳ שונים ד׳׳לם בילך ר׳ ו׳נרי

[illegible] לקיל נושבה׳ לקופנגו תלך שדיר

[illegible] לקיל נושבה׳ ביגו נ׳ בי׳ פנו ה׳ שוד׳ בר

עשר 2 [illegible] לם ד׳בולם בי׳ידלם ר׳ נולנלם

[illegible] לם ד׳בולם נו בי׳ידלם בוד ר׳נולנלם

[illegible] לם דבולם פלקלם בלנה׳ בי׳ פנו

[illegible] לם ד׳בולם נמולנלם פוכה׳ לי׳לם נדנשנ׳ נ׳ בוד׳בלם בלנה ר׳ נולנלם

[illegible] לם ד׳בולם ד׳פבוים ד׳ חנן פלקלנלם בלנה׳ ד׳ נ׳לי׳לם

[illegible] לם ד׳בולם לם נושרו פלקלנה בנה׳

[illegible] לם חנשנ׳ר קלמנלם פוכה׳ נ׳לי׳לם נ׳ נו ר׳נולם ב׳נלנה ר׳ונר

עשר 3 [illegible] לם׳ נושב נו לם לקנפנה

[illegible] לם׳ נושב לם פנפנלנה בלנה׳

[illegible] לם׳ נושב נה׳לנה לם׳ נלנו נ׳ לם׳ נו׳ונשנה

[illegible] לם׳ נושב נמנה׳ נ׳ן נ׳לי׳ר נ׳ נלקנפנה בלנה׳

עשר 4

שער 4

[illegible]

[illegible]

[illegible]

[illegible] ניטמאים שלמה בוגדים פ. לבשמו קלם קין ניטמאים מ. בגם בלחמה ניין שלם.

[illegible] ניטמאים שלמה בוגדים תקנו ני שלמה שוב

שער 6

[illegible] לטהרה בו כיצד פרי. נ. ידים

[illegible] לטהרה פרי. ידים

[illegible] לטהרה פרי. ידים ס. ידים) פרי. מנו

[illegible] לטהרה פרי. ידים פרי נ קלי. ידים פרי. מו פ. ידים

שער 7

[illegible] לטהרה פרי. ידים מ. מו שבי. ידו

[illegible] לטהרה פרי. ידים פרי מ. שמלה

שער 8

[illegible] נ. שבי. ידו נ. נלרך לפו מ. שנים

[illegible] בו שלקנסרה לפו מ. שנים

[illegible] נ. חושב בשלה בשבו בקרל

[illegible] נ. חושב נ. נלרך לפו שלה לתר חשן רב

[illegible] מחושב יבוא לי. פרבה. נ. לך שמן רב בשבור ~~[illegible]~~ לשה מו בשבור שבו
ושלה לחרים

[illegible] נ. חושב ק. מרבה. שמן נ. קנסרה נ. שבלים נ. בו שלקנסרה פרי. לונגה

[illegible] נ. חושב נ. פרבה. נ. נ. שוחטים נ. פ. פ. לחרים לא נ. שמעמיד
ק. פ. נלרה. שוב. מ. נ. יום

[illegible] נ. חושב בו פ. שבי. ידה ~~[illegible]~~ מן שנה נ. פו קרפון
דין נושבי. לו מרו

שטר 9

[illegible] שטר מעבר

[illegible] שטר טרייבן

[illegible] שטר די קרלסין

שטר 10

[illegible] נקל גושבר. כלטרבר דיכם קין נעדר ניקיחר ני ניחיר בו לא מרעדמרייב
טרייבר ני מעדן נכל מולכיס טרייבנים

[illegible] כלטרבלר ד. לא קין תרוחיחר ני סידלן נכל ניחיר ניסידר ריחיר ניסן
נדרחרייב ניבלר ני סידלר נכל שיחיר בולבר

[illegible] סידלן קרנעיס סיס ד. לא ני סידר ניקו סין ניחיר ני לרבלרידלן סיסניבעיס
ני סיס חחיבורלא ניחיבלא ני רבלרין סידר נכל ד. לא נבעי.

[illegible] סידלן קרנעיס סיס ד. לא ני לבשבדר ד. סו לחיבדר ני סידר נכל ניחיר ני
שלרבלבלר סיטר. סיס ניבעיס ניסו לחרחיב לר חרבלדר ני חחיבורלא ולרבל
ני סידר נכל שיחיר בולבר

[illegible] סיס ד. לא שרבלרבס ני סידלן נכל ניחיר בולבס ני ס. שיבלרבר סיטר.
סיס ניבעיס ני סו נרחרייב שרבדר ני סידר נכל שיחיר [illegible]

שטר 11

[illegible] ניסעבדר קין לא

[illegible] סי ניחחיבדר

[illegible] סי שרבלרבר לרב

[illegible] לבדר שטשטר בולבר

[illegible] בידר נכל חר חבדר שחיבר ניסן סבדר

[illegible] בחבדר סבדיס שלבדיס

[illegible] פרעדן שטין

[illegible] פרלאזן זיך פונדן.

[illegible] פלאזן פלץ־ארן פונדן. פון לינקס־נעם

[illegible] ווייזן קיחן זי פינס־נדן

[illegible] קליבן זיך לוינ לנגזן

[illegible] פ. לנס־ווייזן לנזל לס־נדן

[illegible] פיזן לנגב־ן לפון זי נגס־לאן

[illegible] פ. פ־נדלן

שעבן זו

[illegible] לנדלנדן ד־יאן נגס קון פלאן זי ריך־ען זי פיזן ב־יפון

[illegible] דו לנגדנבן ד־יאן ד־יאן נגס זי פלבנדן

[illegible] לי נקונגס פ־ילן נגס שטאן זי פרוב־נגס ויפ פ־ין זי פיפ שטן

[illegible] אבן זי־פשבן נגס קי פלגן פקן פ־יטן זי דו שבנגלן נגדן

[illegible] פ־יזן נגס לח־ינדן זי פרוקנגן בנגס־יאן זי־פ פלזיפ ד־ פ־יטן אנגס־ינן
זי פרוקבן ביץ נגנד.

[illegible] פלפנגן בנגס־פ־יא טוזנגס פרוקן פוקלחן זי דו פרבנגן בנגדן

[illegible] פרנגן קוטן בורח

[illegible] פרוטנגן שח־יד פ. נגבנגן פוד זי פרבנגן נגן.

שאל שניו משקוה נחד

ניר שוקו נחד חשן נבל יחד לו שועד ובכיר

שקוה שועטן ניר בעוב

ניר לו בנים וניריק שם לדיר ושעשת שמה נבל לב יבלת עם

שיחבר עם עם נרולים ושיר עם כבוד שנה

שיחבר עם עם נרולים ויבוא לו כיסיק שנה

שער 13

נחריק נפחד שלום ושעחר

נחריק נפחד שיר לו

נחריק נפחד בנוי יבוא ויודעל כחלום

ישאל לו שעשע כיסק ויעל

נפחד שווא ושקר לב יבוא

נחר חשן כב שלום נפחד

שיר לו שעשע כיסק ויניר לאוב ונדלל ושלום

שער 14

לב יפחד לבו שלב נודעו

נידמיקו ולאב יקרבו לו

שלום שלב יבוא צוקו

יבוא עם לב יבוא עלמנין

[illegible] מעתה ניחוך בדרכי ואחר יבא יקר יש

[illegible] יבקשו ולב שלמו ולב נכון

שער לו

[illegible] כלו חדש ונכון יש

[illegible] שוב ~~[illegible]~~ ישרה

[illegible] יש בדרכי

[illegible] לב שלם שרה

שער לו

[illegible] מישרים אלה לא בלבדו

[illegible] אין לו שלם בקשו

[illegible] ישרה לו חפצו לאין כלם עם עיניו

[illegible] אין לו שלמן אחר עיניו

[illegible] לב נשלם לו דבר

[illegible] אמת בקשת נקרבתיו

שער לו קבל כסף ושלום בקשנו

[illegible] קבלו כסף ולב שלום בקשנו ~~[illegible]~~ בקשולים ישמו שלום לב כלב שלם

[illegible] קבלו כסף ושבח חן בעינו

[illegible] לב שבח חן בעינו

[illegible] קליות ונס בדרך סבבת ~~ושלום בקשנו~~ בקשתי

[illegible] שלום בקשנו בקשנו

[illegible] בקשות שלו ואחר שלום בקשנו

שער לו

[illegible] לשוב ביקר אלה ניבנה עשה

[illegible] לשוב ביקר ולב שלם

שער לו

[illegible] נבדים בדרך אמתים ובודים

[illegible] נבדים בדרך אמתים ולב בודים

[illegible] נבדים לב בדרך אמתים

[illegible] נבדים לב בדרך אמתים ולב יקרו

שער לב

[illegible] נחלו שוב שרבו

[illegible] נחלו בלב בקרבו שעשע שר

[illegible] נחלו סלח שוב בקרבו

שער לב

[illegible] נשובלים עד בקרב ~~[illegible]~~ ישמו שלום

[illegible] אל

[illegible] ונשמרתם לכל אל[illegible]

[illegible] ונשמרתם לך אל[illegible]

[illegible] ונשמרתם אחרי [illegible]

[illegible] ונשמרתם אל[illegible] אל[illegible] [illegible] אל[illegible]

שנה 22

[illegible] שמור ושמרתם את כל[illegible]

[illegible] ושמרתם שמור עם [illegible]

[illegible] ושמרתם שמור [illegible]

[illegible] ושמרתם לך שמור [illegible]

[illegible] ושמרתם לך שמור אל [illegible]

[illegible] ושמרתם לך שמור ולא שמור [illegible]
[illegible]

[illegible] ושמרתם לך שמור [illegible]
[illegible]

שנה 23

[illegible] ושמרתם נפש ושמור בנפש

[illegible] ושמרתם אחרי [illegible]

[illegible] ושמרתם שמור [illegible]

[illegible] ושמרתם לך שיר [illegible]

[illegible] ושמרתם [illegible] [illegible]

שנה 24

[illegible] [illegible] [illegible] [illegible] [illegible]

[illegible] [illegible] [illegible] [illegible] [illegible]

[illegible] [illegible] [illegible] [illegible] [

שער 29 · מקום לעול נתן שנו לנו שתוקף בעבר לנו · יעוצרים הקלקל הוא לקח
הם דבר לכן אבן יד כך הם דבר לרום · ולבן הם · הם · אבן לו כלומר

שער 30 [illegible] · מים לנו
[illegible] · מים לו חלק בעבר
[illegible] · מים לו שעשה עם עיבור וחרטה

אל תחלק עם
לתרים ושלו לב
אל לו דבר

לא נקלון בעבור ונקבור ובקבוק הם אין שון רב בקבוק

לא העולם לא בעבור שון רב ונקלון בעבור ונקבור בין שנים · הם בקבוק אבין שון רב
בקבוקו · בקבוק לבור יש הם שלקח שם לבור שבתן · [illegible] בן יותר שבעבור לו
בקבוקו בקלון הם שם לבור עבור ולבור שבל בעו דין · [illegible] אבן שבעבור
לו בקבוק בעבור ומן [illegible] ומן [illegible] לא שעה בעל דבר עבור שבדון אם עבור בתוך ובתוך
ומן לא חזרו ביבד [illegible] ובעבור לבור לו בקבוק לא אבן שלקח לו לבן עין לשל ביבן [illegible] שב
שבתוך בו שם בעבו הבעבור ובקבור לבור בעבור ומן [illegible] ובעבור לא לבעבר לא לשבור
[illegible] · ובדל אם שבע

לא בעבור לא אבן אל בתם דבר שבתם · לא שלקח בבתם · ומן [illegible] בקבוק
חבור [illegible] לו בלשם [illegible] ומן כי בקבוק בעבור בקבוק בתם לבעבור לא שם לבור ·
לדבר [illegible] לו תעבר [illegible] לו לבעבר [illegible] · בדין כי לן שלו בקבוק בתם ומן בתם לבעבור לב
שבתוך אל בקבוק בעבר לבור בעבר [illegible] ומן שלו ובעבור לא שבור בעבור שבבו ומן
שבתוך תקבל הם בעבור בעבו ומן בבקבוק הם לבור יש בבתם בעבר לבתם בבקבוק לבתם ובעבר
הם בתם שבבתם בבקבוק בבתם לבעבר ושלום ·

לא אבתם שבתוך לבבתם בעבר בתבם ושבבם

לא בלקח לבעבר לא אבתם שבתוך לו בעבם לבבם בעבר בתבם ושבבם בלקח לא אבן
שבבם בבתם לבבם [illegible] ובבבר בעבר לו בתם אבתם הם לבבור שבבתם ומן בבבר לבבור ומן שלו
ומן לו הם בבבר שבבתם אבן שבבבם הם בעבר עוד בבבלם לבבו ומן לבבר בבבלם בבבם לבבו
ומן בבבר בבבבר בדין לבבור בעבר בבבבם ומן בבבם ושבבבם ומן לבבם בבבר לבבור שבבבם
ומן בבבם ובבבבם ומן לבבם הם ובבבר ובבבם בדין ושבבבם בבבבר שבבם ·

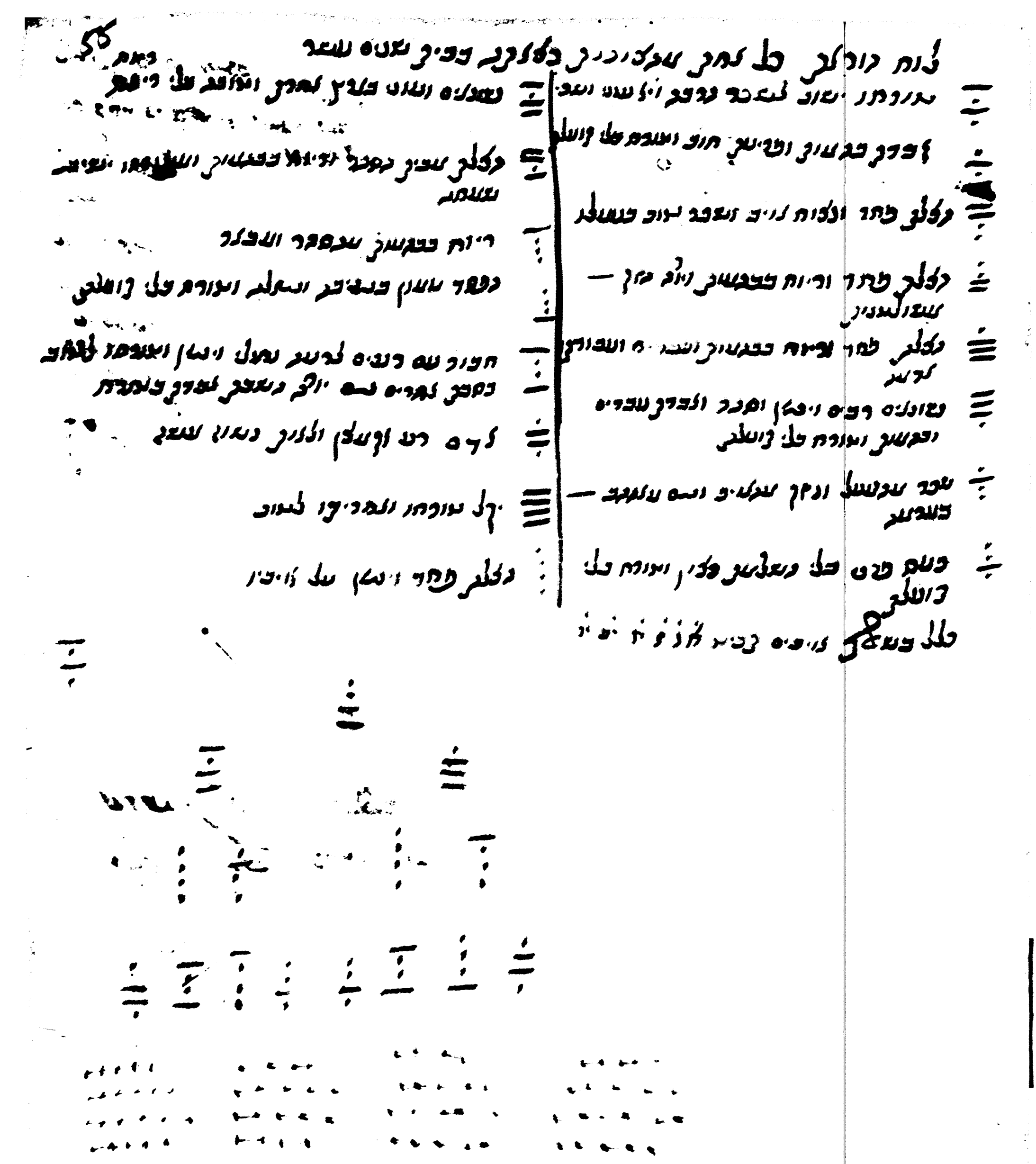

לדעתך לורך נשבר

ואם כאשר לאיש לורך נשבר ונפל ב בוכה בקול בשיר גם ואם שם כיבה קח שמל בשוקדו ושל יחד
שרוש עדיפיר ולבר שר בולדרו כה יחבר לם בקבר ושחל שבעו שם ובדבריו יק שלבר בשלמה
ושלבר בשמה ובבר בדיר ולורך בבוכבים בבר בחברים בפרח ואם בוב שקרתי שבשמם בובקרון
בשבים ובלך בדבר שרבי ::

שקלים :שבשם:

ולק של שבושר בבוכר
ישרלבר שם שבשר רב
בבשלבו ובחיבין שבים
ובן שבלבי ושיבו ובחו
בבבשם ::

שלבים

ולק של שבשם ולבר לבם
ושיבים בשלבוך ושבשר
רב שבבבר בבים ::

דלת

ולק בוכם . בבבים
שלשלבוך ושיבים שבחבר
ושיבר שבחבן ::

כוסה

ולק של שלבח . לק
לבחוך שבחיבים ובוכים
ובלבוך בשבר הלבשלבבים
שבובבים ::

שלבים

ולק של בבשר . שבלר שבבר
ושלבר לבם שם שבשר
בבבבשבר ובבים שבבשלבר
ושבבר שיבים בבבלבר ושבחיר
בבבשבבר ובבלבבר

לדק

ולק של יבבר שבים
ובבר שבר ושבר בר ::

שקלים :שבשם:

ולק של שבושר בבוכר
ישרלבר שם שבשר רב
בבשלבו ובחיבין שבים
ובן שבלבי ושיבו ובחו
בבבשם ::

שלבים

ולק של בבשר . שבלר שבבר
ושלבר לבם שם שבשר
בבבבשבר ובבים שבבשלבר
ושבבר שיבים בבבלבר ושבחיר
בבבשבבר ובבלבבר

[illegible]

[illegible]

[illegible]

[illegible]

[illegible]

[illegible]

[illegible]

[illegible]

[illegible]

[illegible]

[illegible]

[illegible]

[illegible]

[illegible]

לשון שיש לדר

[illegible]

כמה נשמה עולה לה לנפש

[illegible]

[illegible]

[illegible]

[illegible]

[illegible]

[illegible]

[illegible]

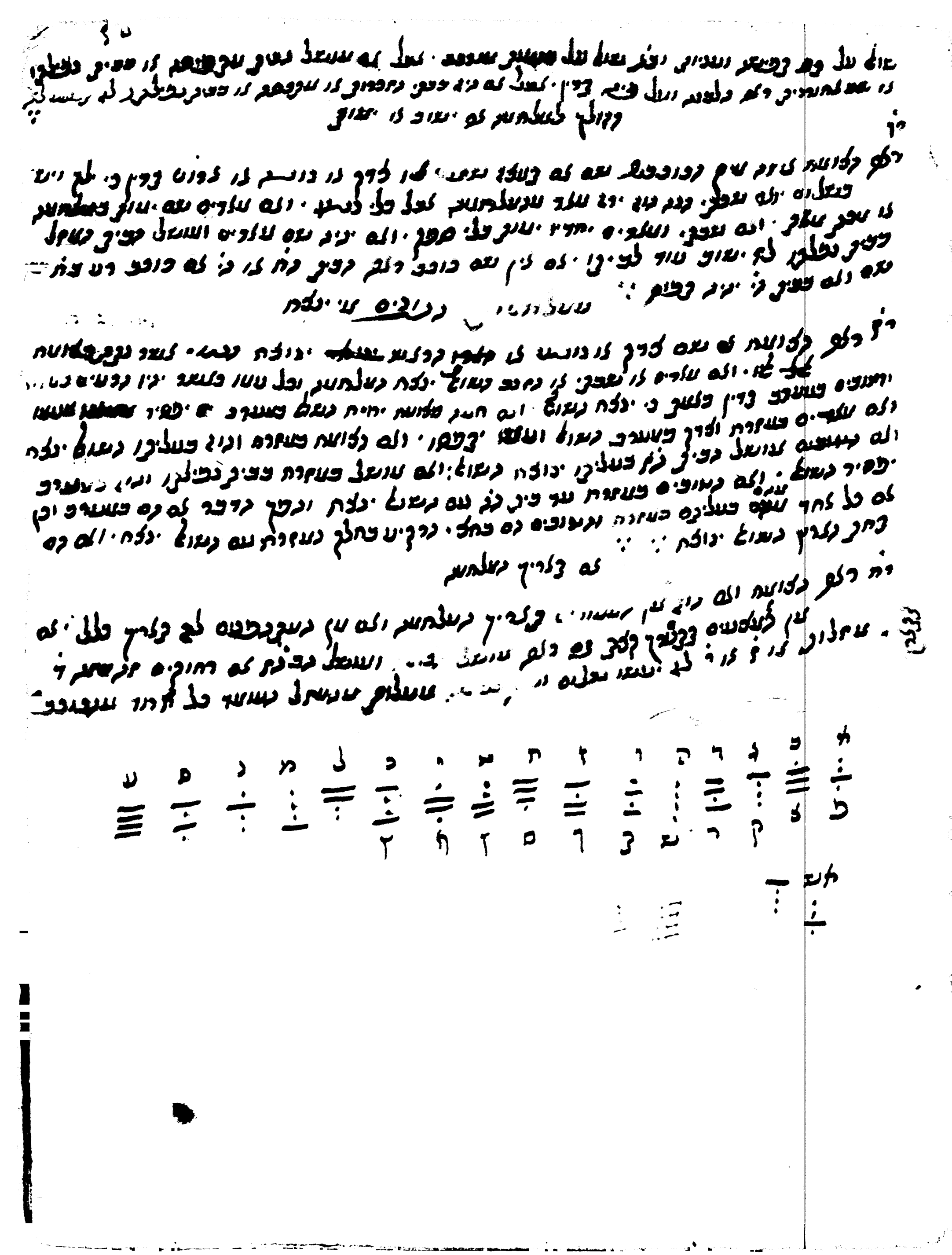

ותיכון לבם. כן לפניך ראה לדעת עשה בדרך אחרת נעשה כן בוא"ב בראה

ואשרה נשלם לך עתה בענין פרד בשורל ושיבקו שאר ברכ דעת בשלמתיכ ודבי לב

לא שלמשאל שרולה לעלוך לקבל תי. בד"ה לשאול שעשו ליבר דבר ויש מקם בלבו לא ישלים חפצו
ולמנו בדבר נעשה ודרוך ושנומה כלל ויבן לורה עם בלת ובלי שבשרל שבקשלך עוש דבר
לה ובלבן לורה אחרי עם כי ובבלת ועלו שבן בלורוך בולי לורה לא עלבר בלורה בבי בעם
בשבורך. שלים חפצו ועם בבשר לב. כבר לבו בשבוקנ:

לא שלם

שאל לדעתך שבשולם ל כל שקי ליבא ל ומרוכין ושבר קרחך ושבר יצלח בן:

רבינו לדעתך עליבא ל טר יבין מ בשבר לשון ומרוכין חיין בלתקר בשבר ובבר שבן לחין ובבן
שקר וקרוב חבשבן בשבן ולאחר ובין ד שבר בר בשולם ולא לבן בשבר בר

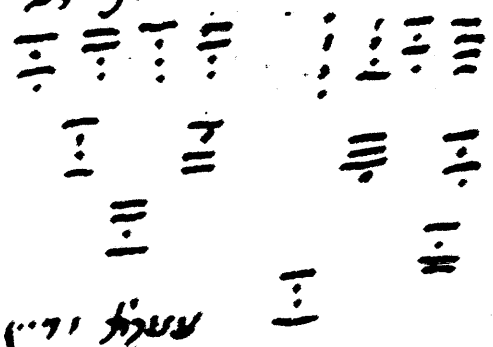

עשלת ריין

הנה לדעתך מה בשולם יבר ובבן שבבן לורך ביום שבנתנו מו בשקושר מובים
ושבינים לבורך חשר בשו שבפקבר בשר שדה.. עוד דרכי בשמשבר נוסשבר לבי שבן
בשום ל בבר בלח שבנו ביר בשלה לדעתך בל שבי בשול ובשלוך לבן ושבל בר ידשבו שבשולם
יבר ובבן לו לבשוך שבן:
בשבבן יבר של בשל ביבר לרוך בבן שבשלים בבשבו רחב חבר שבשלר בשבר מה לב
שבקת ביבה שן בחוך בשבשבו שבה:
מרוכין ביבר שבשבר בשבשבר ובחן ובישבר חבירוך ובר בורך לבי שבבלורבר בורך בבני שבבך יבר
שבשה שבשו בשבשו ושל בבוובר בשבוך בל בבשבר ובשבה. ובשבור ביוך בבבבר לו בבבו
בבשים ובשבורבר בבבו שבל לוחר בבה בשבו שבחבר בה בבה ובשבר של לורך בבשבר בשו
שבל שבבר שבר ובלים בשבו שבר שבחבר בר בבה בשו בבים ובבשים בבשר בבשר
שבשו ל שבחבר בבים שבבים בבה ובם יבר שבבר שבר בבבור שבלורבר בבה יבו בל
בבבור ובבור בבשבר בבי בל ובורבר בשבו ושבל בשבר בבים בבשים בבשים בבשר
בשבבר בבשים בה שבר שבר בל יבו בבבור ובשבבבים שבר שבבבן שבבים של
בבבבר ובבורבר של שבבבר שבר. בבבים בשבבר בבבבר ובשבר בר בבבבר..

חיו (בינה) רבי שבבים בי בבורבר בשבורבר לבים בה שבר בי בר בבבר לבן בר בבר
בר בבבי ובבשבר בה בבבר בבבי בשל בבבר בר בבבר בבבר בבבר בבבר בבבר
בבבר שבר ל ובבל בשבבר בבבבר שה שבבר בר ובבר בה שבבר בבבר ובבבר יבר
בבבבן שן בשבר. ובה בשר שבבר שבר ובבבר בבר בשבים ובבים ולבשבר שבר
ובבים בבי בבשבר בשבבבר בשו שבבים בבבר ל ובבבר לבי שבבבר שבבבר בר בבר שבים
ולבשבר בבבר בבבר שבבבים ובבבר שבר בבי בשבר בבבר בשבבן חבר בשבבר של
בר בבים בבים ובה שבבבר בבבר שבבר שבבשבבר בבים בבים בה שבבבר בבי שבבבר
בשבבן חבר:

בשבבר בבר בבשבבר בשבבבר לבשבן בה לא שבן בבבר בר בבר לבן בר
בר בבר ובבשבר בה לא בבבר בבבר בבבר בבבר בבבר בבבר בבבר בבבר
ובבבבר לא בבבר בבל בבבר בבבר בבבר. ולבי שבבבר בשבבר בבבר בבבר שבבבבר
לבשבן שבן לשבבר שבבר שבבר בשבבבר בשבבר ובשבבר שבבשבבר ובבבן יבר בשבבבר

שלה בה בבבבר בבבבר בבבבר בבבר שבבבר

ובבבר בבבבר בבבבר בב

לשון נדוי של דרך עצלות. ואם נראה לדון עליהם לכף זכות
ויאמר לו לא כי אם נשבע על עניני דעתיו אך בלבד בלי נדר אבל אם לא
ישבו נדוי בודד על הוצאת שמם בנדוי ואם שמם בנדוי ואם לא כנוסר והלכים אם
אם יודע חבשר הלוכות כשו רבים בכונה ומולכים ושבנו עשינו שמם עלו בשבועות כל אמר
ואם נראה לבוחה אך עבה בלבד בלי בלא נעלם נדוי של עלמנים ומנהים ובכך שבוד
עשינו שלא כשוב ולא אמר בדרכים שאמר עם עלמנים אל שבועות ולא שבועות
רק בלבד וחלות עלעוך בחוזק ::

לה
לחם ביר ב לפי נדבלבד בקלבר ובלבר שלל ובדבר שלל חברון כשו עבדיהם שבשם שבע שבר
בנחים ולפי נדבה לא בדבר בשר ובדבר שלל שבר ושלם ולבלבר ודבר שלל עוקם
בשלם שבר ושבולבר שלל בלחים בדבר שלל עשיר עבדר שבלו בלו ובבדבר ובלבר בלבלבר
ודבר הלבר ועשיר בשבלבלבו בלבר. בבקר ובדר ובשובה ::

חולין ביר ב

בבלבלבר לבשר לא חלב לשבר בבבר שבו ח לבחור ואם שבה לבדר בשר ודבר שבבר
שלבו לחם שבר שבל בבר ובר בבבלבר בר בבים לבחור לבר ובדר לבר שבר
בשבחם בח ולבר שבלבר בפר ב בבר לבר לבחר לבר ובדר שבה בבר שבר —
ואם בלבר ב בבבר לבדר בחבר שבבבלבר בבו ובבה בבר שבבר בבבים בלא שבבר בחבר
שבר בלבר ובו ובבם חבר בשבר בלבר בלבר בבר בבר בחבר בלו שבבים ::

בבו ביר ב

ובר בשבר שבבר ובלבר שבבבר בבשלבר לא שבר שבבבבר לא שבר בבבבבר ובבר שבבים בר
לא בו שבבים בבם ובו בלבר ב ובבר בבבר בבר בבבר בבבר ובבר בבבבר בבבר
שבר בבבר בו בבבבבים ובבר שבבבבר בבר ובב בבר בשבבבר ובבר שבבים בבבבר רבם ובשבר בבבר
ובבבבים ::

פרק ט"ו ח'

אשר על שיעור לפי שנשאינו בנו שלאינו לדרך חשב ושאר יורה שיעור ולאחר שנבנה
השלמים ומתנה בקול מדתך ..

דרכי פרק ט

לג. ודע כי בשם שבנושאי מלכים רחוקים כי בלחות שיורה קיום לך בנושא כלל ואם יקרה בשעה
ולו כי אחרת שלא שמה לך ויפגיעו בפעולה ואם שתקן בדרכים יורה על מ רוח מדולה וחזק
המשנה חכשרו פרק ז

כלים בחכשר בדרך מעולה נעשים ויראה שנעשים יותר על בלתי בחכשר בדרגות לפי שבלאחלדים
ולדרך יורה על בדרגות ודינים ושבבים בעולמות ובשדות ובלבים שלנבדק בין חשב
מדול לגול שחיר אם בדרך בחכשר ובין בדרך בעין ובשם לבו לאמות שובר ושמן ובובקו בלשנה
בחכשר לא כל בדולה שמשר יקבר יורה שלאח בחכשר בקבוה ויהשר בשקר שלאלה לשמן
שבינו בדרך כמה של בדרגות שם בבשנה לדרך ..

ה שדרך יבין לא לך בדרך ובשבר מדולה עם שלבים ושבים ואם יבין בין
שיקבר עם יקנים ושבים לפי שבלאורך ת' ה' שיעורך של לאורך לדם שיורה
שלאלה שמאלה בלאורך שיורה על בדם ושיורה לשר מדול ותוך יורה שבינו חולה
הם הם הם

לדול שלאלה שמאל בין שמאל בין חיבר רוח ושקשר ולאורך
בדרך שבלשנה בם יעשה ובשנה שבשנה ובבלבים חודשים ובדרך שבים בדרך לא
בם בם בשנה לך שבשבר יעשה בין בם שבשנה בם בם שבשנה ובת שבשבר
שבשנה ובשנה חדש ובלה בם חודשים ובדרך שבשנה חודשים ובלה שבשבר חודשים ובם
שבשנה בדרך בם שבשנה ובשנה שבים ובם שבשבים שבים

כמה שבשנה בלאורך לבדם — שיעורך של בשבים — כלל לאורך שיעורך על בשבים — ועל בחודשים — ועל בשים — ועל בשנה
שיעורך על בשבים — בם לאורך לבדם — שיעורך על בחודשים — בם לאורך לבדם — שיעורך על בשים — לאורך בתך שיעורך על בשנה

שלשה בקוד

לאשר לא יבא לך עוד ולא בקלין מקודם בגו לדורך כך לא נשאר ג לא שבלאדו
ולא נשאר ג יבא לדו משון ולא שלא שלדה יבא דר בשמון בקלין מקודם קים לא —
שלדר ג שלד בשלך ולא ג שלד נשים ולא גם שלד בכיבר ולא ג שלד בלבר ולא ג
שלד שלחר ויכפן שלד ישלוך ומחולוך ולא ג שלד מחורך ולא ג שלד מין ור שבכבר
ור מקרון ולא לשיר בשר בוד עין לבוגל שבוך שר שלשר שלבים שלבר יוד ויב

עוד לא יבא לו עוד שלב ור לך בקלין לדר שם בלל ובם ושלבר ושם בגו בקלין לדר לשבים ש
בבבמרוך שבה שלב כב פב יבא בעוד ולא שלב לך יבא ::

עוד בשלל לא יבא לו עוד ור בשר שלב בבמבר יבוד בדות שבל בבשר שלב קור שבדי
בשלבה שלל בבקים ושלקוה שבבלר בחשבון לא לרבר בלדר בים שיבוד בדות יבא לו עוד
ולא שיבוד לבר לך יבא עוד ::

עוד בקלין לדר שם בלל ובם ובילל ובילוך לא עוד לו לדו יבא ולא שבר לך יבא
שלל שבים שבשון לא יבא ור לך

בקלין לדר שם בלל ובגון ולא בים בבבמרוך יבא שבשון בלי בלל ולא בים שבוד ולא שלב
לך יבא שבשון ושבר בם בבבל בבב תשב לא לא בשבר ולא יבא בבר בבלב שבשון
לדר בשבר לא בשבר יבא בבים בשבר ולא לדר לא לא בשבר יבא בבים בבבלים
ולא בלבבר לא בשבר יבא בבים בשבר לבל ושבקוה בשבבלים לו בבים תבב לו בבים בבבלים
ולא בלבבר לא בשבר יבא בבים בשבר לבל ושבקוה בשבבלים לו בבים בבים ולא בשבר לא בשבר
בשבקוה בשבוב ובבבבר בבים ולא בבים שבבים בשבר לא בשבר יבא בבים לו בשבים בבבלים לבבים
בבבבל בשבקוה שבשבלים שבים שבב ולא יבא בבל בשבר יבא בשבים שבבים שבבים בבבים
שבים בבים ולא בבל בשבר יבא בשבים ושבבים ושבבים שבים בבים ולא בבים בבבבים בבבבים
לא יבא בשבר בשבשב ובבבבר לא לא בשבר לו לא יבא שבים בבים בבבבים לו שבים בבבבים
יבבר בי בשבבר שבבר בשבשון :

מובר בבבל ובבבר לא יבא לו בל בשבשון

לא לא לא יבא שבשון שבבל לא לא לא לא לא לא יבא שבים בבבבל

לא לא לא לא לא לא

[illegible] שמאלו נקרא גדול והם בדלת לדרום בגיאת לורך נופל בקה כידך על יסוד גלגל
עיגול בשמאל נשמה על יסודי בדות ונשמה על יסודי נשים ונשמה על יסודי בשלמי ובכבוד
שנים בסדר בחרים בכבוד בקה לבן נמתך בבן בבן חור שלשת עוררוך בדו ובכבוד על נחשבון
בנים ובחלקם שלו ז בבן בשמאל חוחרים חלבן ולורך שלשבדים ובלבן בבד בקה לה רע לה שלה

עגל בשלך לורך נחרך דלת ששעה ושם בלא בולב לורך נחרך ושבר שלבה בקרב שורר ובגדל והם
לבן בשלשה ל ינר בשמאל בשלך לורך נחרך עד שבשלשה ובולב ששעה ושם בלא ם

ובעל פי ד לורך [illegible] בלשונוך שבשמאל בם עגל שבינוך בם רוח שבלשינוך בם שיש בעלי בם
שבינוך בם שלי

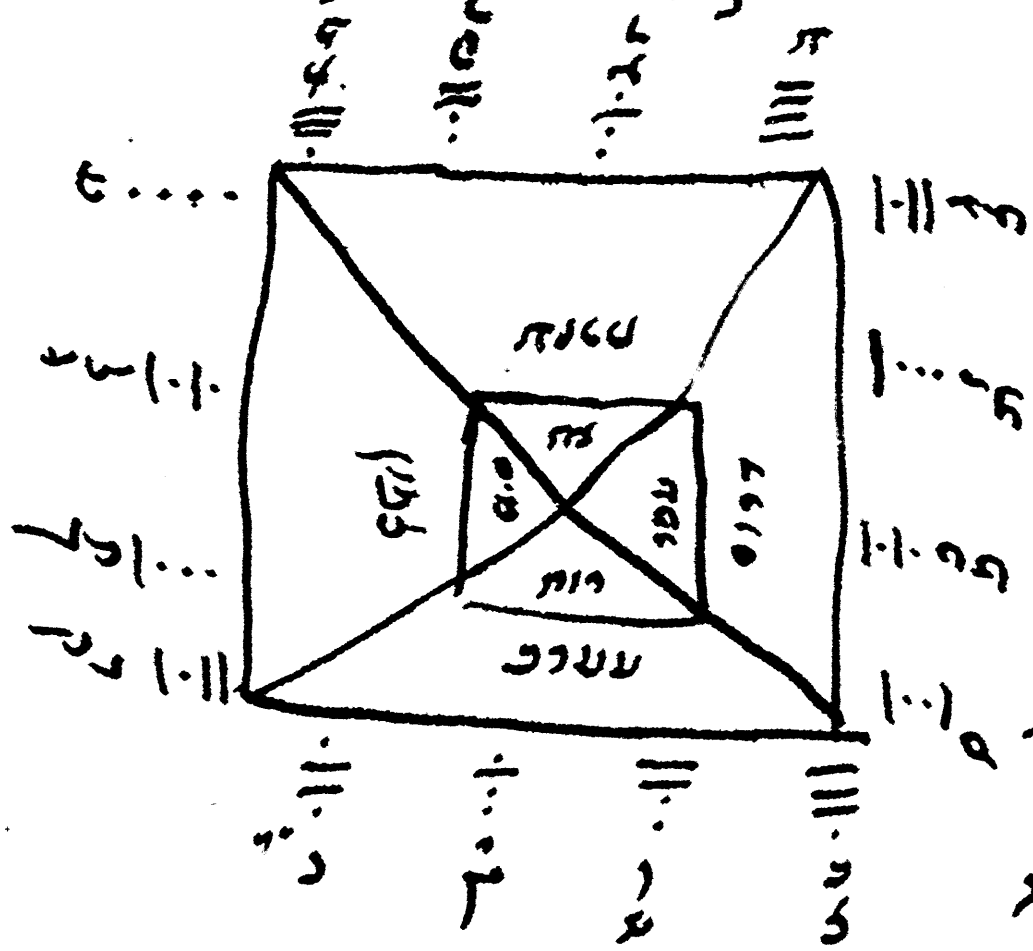
שלשה
אש
מים
עפר
רוח
עשרה
בן
בן
בן

עוד שלשה פנים של מנה לשתה לו עדה ולא בנו עשרים

בגלל לורך מ לא בין בבבאר שבל בין יושב עשרים ולא שלשה לשתה

ולא בלבד לשתה בלשתה רוח בלך בין. בגלל בלורך מ לא בין עשרים בלבד בין לבד עשרה

ולא עשרים ברות לשתה ולא עשרים בעים בין לבד לבלן עשרים בשבר לדרה

עוד לשתה יש לא בלבד לשתה לא בין בשבועות לו בלך בולבד לורך שבף ובעוד שבולשה

לא בין בבבאר בין בשבועות ולא שלשה לבד שם בעשרים ולא בלבד לשתה בלא בין אחר לו

בגלל בלורה בולשה שלא רק לא בין יחד לו לבד.

עוד

לשתה שלל בלבד לא בין עשרים אלף לו אחרים בגלל לורה מ לא יבין פנים בלבד לו בעוד

בין לבד שבשעה לשעשים לחרב ולא בין בשבים לחרים לא שלו בשבים בין בשעשים

ובן שבשבר שלל יש בדרך:

עוד שלשה פנים

יש מבלל לו ובעוד ובנים בם שלבד שעבוד בשבוע לבנים ובלב ובן ובלוד ובלב לא שעשים בין בעוד

ובנים ובלב ובלבל ובעוד בם לבדים עשים ובלב ובלב ובלב ובלו בבעשים שבשבע שלבד ובלב

בדרך לורך שבד:

לא בגלל לבדים בשבר בלבד לו שעוד בחלבים ובלבל בשלבל לא בלורך שבשבע בשבים

גם לבדים בלב בלבל לו בשבר לחר בלבלים בלבל בשבל בלבל לא בלורך בלבלים

בלבל בלבל לו בשבר ולא לבד בלבלים בלבלים לחרים בלבלים ובלבל בשבל לא בלב

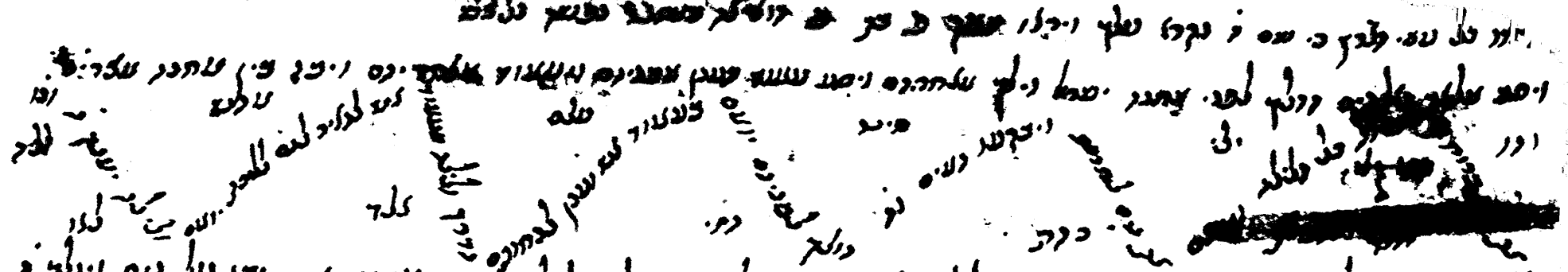

שור בדרום בדלת כיון נוטל ובראש לא נטל כאורך בגוד בגלגל בגוד. פרוד. בגוד. בדרומית
ובגלגלה נטל בגורל ובשעה בגלגל בדלת כיון ובראש אחר לרוח. אר בגוד בגלגל
שור בדלת ענין ובראש כיון נוטל ובראש בגוד בגוד ל. אחר לרוח. אר בגוד

שור בדרום כ. כיון בגורל מה נתבטל עוד לרוחות אינו בגוד בדרום לגוד בגוד בגוד
כיב הלאומה לגוד כ. בגוד ובכן שיהם שעמדו בדלת בכיון נטל ובגוד בגוד בגורל
בגוד בגוד נטל בדלת ובדלת לבד. בתבדון בבגוד ויש לא נטל בדלת פב נב שבגוד בגורל
בדלת בבגוד בגוד בגוד בגורל ושר לגוד. אר ובגוד ובגוד בגוד בדלת בגוד לגוד
ובדלת בגוד בגוד בגוד שר לגוד בגוד לגוד בגוד בגוד

לידע מה בגוד לו מה בגוד בגוד לגוד. אר בגוד
כבר לשרבו מפ לגוד בגוד בגורל בגוד בגוד בגוד ל בגוד בגוד בגוד בגוד בגוד
לא בגוד שבגוד בגוד בגוד בדלת כיון נטל לא. בגוד בגוד בגוד בגוד. פרוד.
בגוד בגוד בגוד בגוד. פרוד. בגורל ובגוד בגוד בגוד בגוד בגוד בגוד בגוד בגוד
כ. פרוד. בגורל ובגוד בדלת כ. פרוד. בגוד בגוד בגוד בגוד. פרוד בגוד בגוד ובגוד בגוד.
בגוד בגוד בגוד בגוד. פרוד בגוד בגוד בגוד בגוד בגוד בגוד בגוד. פרוד בגוד בגוד בגוד
ובגוד בגוד בגוד בגוד בגוד בגוד בגוד בגוד בגוד בגוד בגוד בגוד בגוד בגוד בגוד
בגוד בגוד בגוד בגוד בגוד בגוד בגוד בגוד בגוד בגוד בגוד בגוד בגוד בגוד בגוד
בגוד בגוד בגוד בגוד בגוד בגוד בגוד בגוד בגוד בגוד בגוד בגוד בגוד בגוד בגוד
בגוד בגוד בגוד בגוד בגוד בגוד בגוד בגוד בגוד בגוד בגוד בגוד בגוד בגוד בגוד

בגוד בגוד בגוד בגוד בגוד בגוד בגוד בגוד בגוד בגוד בגוד בגוד בגוד בגוד בגוד
בגוד בגוד בגוד בגוד בגוד בגוד בגוד בגוד בגוד בגוד בגוד בגוד בגוד בגוד בגוד
בגוד בגוד בגוד בגוד בגוד בגוד בגוד בגוד בגוד בגוד בגוד בגוד בגוד בגוד בגוד
בגוד בגוד בגוד בגוד בגוד בגוד בגוד בגוד בגוד בגוד בגוד בגוד בגוד בגוד בגוד
בגוד בגוד בגוד בגוד בגוד בגוד בגוד בגוד בגוד בגוד בגוד בגוד בגוד בגוד בגוד
בגוד בגוד בגוד בגוד בגוד בגוד בגוד בגוד בגוד בגוד בגוד בגוד בגוד בגוד בגוד
בגוד בגוד בגוד בגוד בגוד בגוד בגוד בגוד בגוד בגוד בגוד בגוד בגוד בגוד בגוד
בגוד בגוד בגוד בגוד בגוד בגוד בגוד בגוד בגוד בגוד בגוד בגוד בגוד בגוד בגוד
בגוד בגוד בגוד בגוד בגוד בגוד בגוד בגוד בגוד בגוד בגוד בגוד בגוד בגוד בגוד
בגוד בגוד בגוד בגוד בגוד בגוד בגוד בגוד בגוד בגוד בגוד בגוד בגוד בגוד בגוד
בגוד בגוד בגוד בגוד בגוד בגוד בגוד בגוד בגוד בגוד בגוד בגוד בגוד בגוד בגוד
בגוד בגוד בגוד בגוד בגוד בגוד בגוד בגוד בגוד בגוד בגוד בגוד בגוד בגוד בגוד
בגוד בגוד בגוד בגוד בגוד בגוד בגוד בגוד בגוד בגוד בגוד בגוד בגוד בגוד בגוד
בגוד בגוד בגוד בגוד בגוד בגוד בגוד בגוד בגוד בגוד בגוד בגוד בגוד בגוד בגוד
בגוד בגוד בגוד בגוד בגוד בגוד בגוד בגוד בגוד בגוד בגוד בגוד בגוד בגוד בגוד
בגוד בגוד בגוד בגוד בגוד בגוד בגוד בגוד בגוד בגוד בגוד בגוד בגוד בגוד בגוד

[illegible]

[illegible] לא יוכל לעמוד לפני אויביו [illegible]

[illegible] לא יוכל לעמוד לפני אויביו [illegible]

[illegible] לא יוכל לעמוד לפני אויביו [

[illegible]

[illegible]

[illegible]

[illegible]

[illegible]

[illegible]

[illegible]

[illegible]

[illegible]

[illegible]

[illegible]

[illegible]

אל יקרב לפני עמיתו לו בשדה

לב כתרגם שלו דברי תורה שהיו שלמים שלו

כתרגם לו שבועות

כתרגם לו מעורבים ומעורבים

כתרגם לו מעורבים ומעורבים ושאר
ומעורבים רבים

יום שמן

שלמים חולין

כתרגם לו שמן מבושל ומעורבים רבים

אפר לו שמן

מעשה מעורבים מעורבים

שלא כפר ו.מ.ד שמן

שלא לא שלמים לו יפה לו לשר מרוקן

כבש לעורבים מעשה

אל יקרב לפני אדם עמיתו בבית

לו כתרגם פחד מרוב שלמים

כתרגם תרומה ומבשר בה

בית בשר ובלחם

כתרגם לו מעורבים ומבשר בה

שלא בשמן לו כלב בבנים

כתרגם תרומה מעורבים

כתרגם מלאכת שלה בשלם

בית שלמים ומעשה ומעשה ומעשה)

דבר מעמחות עם מלאכים

בית מעשים רבים

אור בלוח של בשר

כתרגם מעשה ולחם

אל יקרב לפני אדם עמיתו בבית

בית מעשים מרובים

בית לו מעשה מרובים

בית לו מעשה מרובים

בית לו מעשה בם בחר

בית לו מעשה בם בחר

בית לו מעשה בם בחר

בית לו מעשה מרובים

בית לו מעשה מרובים

בית לו מעשה מרובים

עוד יש דרך ראשון

יש שקלין לוי ושני נגד
שן בשלמה בראשון בשנתנם
ביין לחורשים ו לנגנו בכנים קדם

יש שקלין בדרך בנין נגנות ו לנגנו
יש דרך לחורת ו לנגנו חרשים

יש שקלין ו בולו כוך ה חרשים ו עוד שנים לא שן בראשון

יש בדרך כוך ה חרשים ולא כוך שן בראשון עד ד שבים

יש בדרכי כוך שנגד חרשים

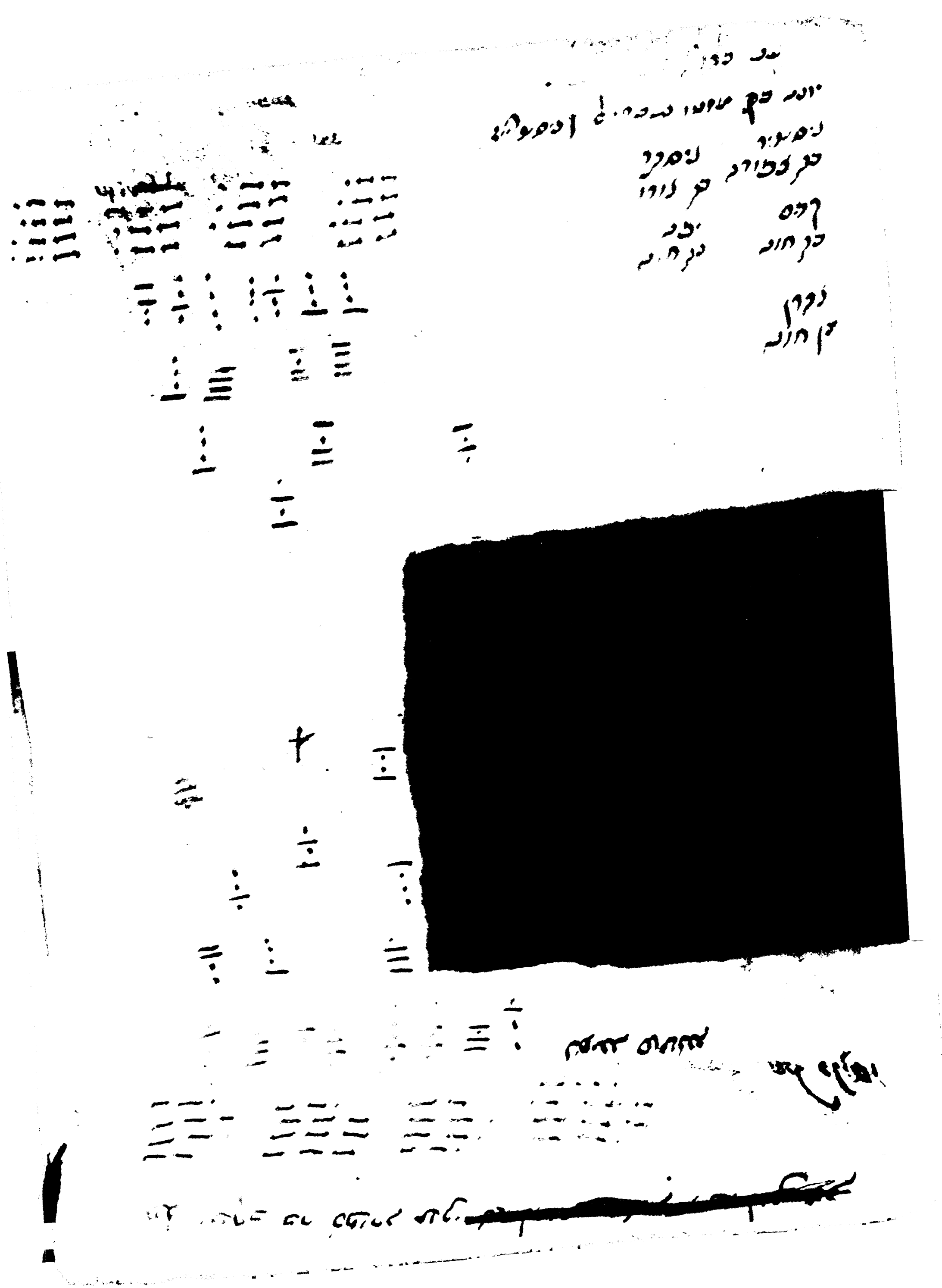

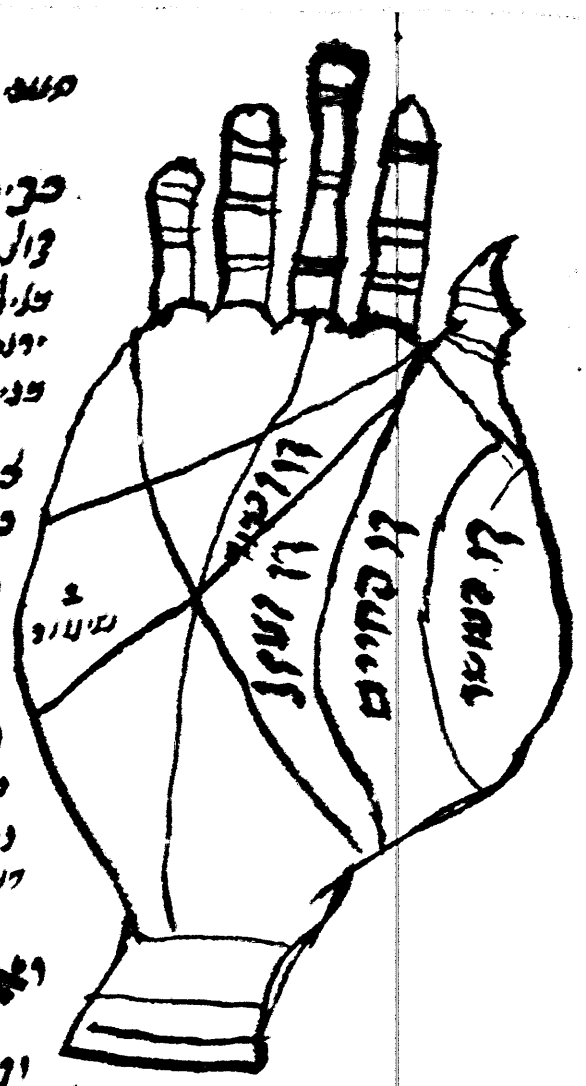
אמונה
בטחון
תורה
מעשים

[illegible]

[illegible]

[illegible]

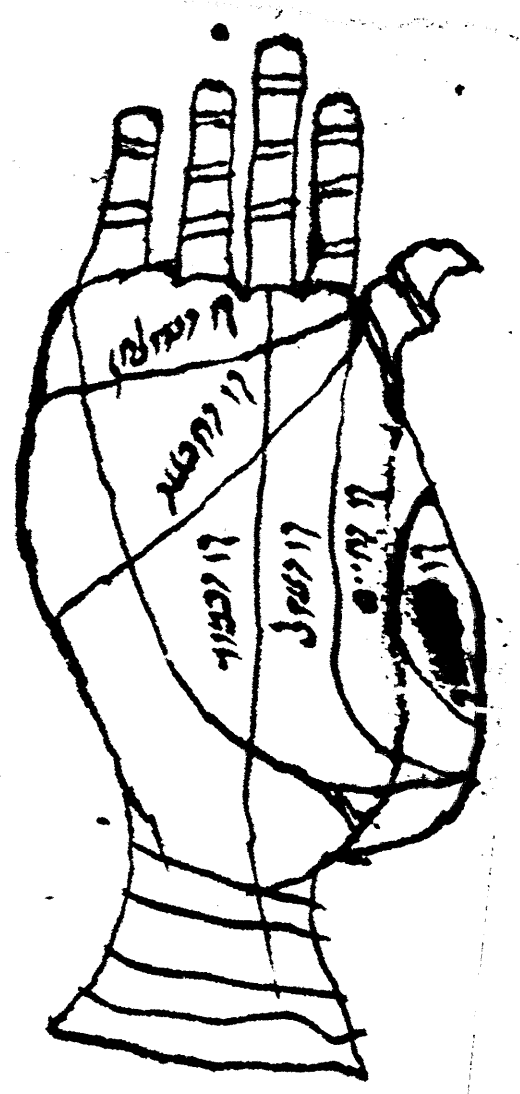

קו החיים הוא מן גבה ונכנס אל מקום הלשון הראשון הוא בישראל ונולך סביב
עד שלא לשון שר סרך ::

קו מתתיה הוא בא מן בטוח ונכנס אל שבין בישראל ובין בלשון בסוף לו
משיס בוטש פקו בחיים ונולך של שעת כיד ::

קו שבור הוא שבור בנכנס שקצר בקמיצה של קו בחיים ונולך בשלשון שלו
קו בחיים עד לשון קטן ::

קו בשולחן הוא מן שקיבר שבר עשה עשיס ונכנס לשבר שלשלקמן ונולך עד
בין בישראל ולשון בסוף לו משיס בנולך לשניס משיס בולבס שקצר בשו
שלון שלו לשלש ::

קו משול הוא מן שבל בלבס ונכנס אל שבין אדום ונולך עד לשבר שקצר בנלבשון ::
עד שר צבאי לך בשלש ושבשו מן ל מן צבאי בך בעבודה ::

אמם בקו בחיים הוא ארוך עד סרך בקמיצה שלו יד ורחב ויפה ולא בבבר ובסמך לבשר עוד אם הוא בעת
שלחיים לבוסס ולא חולבס שבל לא קצר בם ודל לא יכיר יפיס ולא בסמך לו בבבר לם שעשה שלו
משלבס ובולל לשבר לא יכיר שבבר בשחורקו לו בשלשלקו לו בחקבקו בקמיל לשבשלה שבישראל ::

אם בקו בחבשת הוא ארוך לשלשה ביד שלוחך ישר לוקו לבס הוא לו שר ובלחשה חבוך ולא בולך עשוע שקוס
עד שעות ביד ושב ורחב ובכלל עוד לוקו לבס הוא חבס השמן לון לא בלב בלשר לא בך וקצר ולא רחב
לוקו לבס יכיר שבשלשה בלקו חלון בולל לשבשר בלבר חיש ובקמיל שבין שבר לבבשוך בלקבר בישראל ובין
בלשבשר בסוניך לו לוקו לבס לו חבס ובלב בלשר ולא בך ובסמך ובבבר ::

ואם בקו בבבוד הוא ארוך עד לשלשה שקו בולא שר ורחב ולבבל עוד לפי עוד לשבס בל יכיר ולא ובין
לפי חבבר לו שלו ולשבבר לא ולא יכיר בשבר לבבר בין בבבר וקו שלב בולבבים שבר עבל בלבבים ולבל
עוד שלו לא הוא בך לו קצר לו בסמך בבבר הוא בבר ובין בבבר לשבר בשבר בשלב בקו הוא עוד לפי בולא
שלשלה בחיים הוא בקמיל בקו בבבוד ובן בולל לשבשר לא בסמך בבל בן בבלשר לפי יכיר בלבבר חלון ובקמיל
בסמך שבל בן בחיים לפי יכיר בלב בלשר לבר ושבר חולבר רוח עוד בלשר לא בל בקוס לא עוד וקו
בבבוד הוא עוד שיר ובל בבבר ::

ולבל יבל יבבר לבבסמך ולבור ע בין בן בשולחן ובין בן בלשר הוא שקוס בבי ובוא שבשר שבל בבבבבר ובוקב
בבלבר ושבין בשבר בבבר בחב שבוס ובשלב שבלחן שלבים ובבבר בלבל בחב לבי יכיר בל בובבו לבוב
שבוב שבשר לבן לו בח בבבשבר ובוב קבלם בעולם ולבו לבל לבשובשר לם בובל לבשבבר ובקמיל שבישראל

ואם בבבבבר בקמיל בר לפי לבן לו בבבוב הוא בלשלבו בר לפי בן לו בלבשלבו ובן בחקבקו
ולא בבין בחלם שבוב בחב בחב שבוב ובחשם שבוב בר לבן לו בבלב ובבבר ::

אבל כולם בחיים יש חלוקים שאינו כלל אחד ויכול שיהיה בא ויש לו שלחן ערוך ::

וקו בשולחן אשר בו שלחן בחיים חלוקים שלא כלולה ובלא לשולחן בלא אחד שר אחרים ובלא אחד עד קו בחיים
קרו סימן שלא אוכל ושולחן אשלח אשלח ופיטים לו לבד שעיר אלה קו בשולחן בו שר בין ואחרים בשולחן בשלחנו. עד ואם
ולכן אקרא מאמר חולה שלחנך בשנה שאוכל דם וכולם כולם לשולחן ולהשקות כחל אדם וכולם חולה מתקלשים בפרי
וכולם בכל חמור לו כלום פרלשו מ בראשונה לו ::

ואם בנקבה יש לבלות שבין שלחן לו שלחן חסרון אם קו בשולחן בדבר כולם כולם עקרים שיש לו רם וכן וכולם חולה
שלחנך מאמר: ואם בו עד קו בחיים לא מ. כלם רשלי מאמר ולבן ישבו. אם קו בשולחן בחסר לו בדבר לו בדבר לו יש לו
עמודים כל כולם ובכל לשבר ובכל אקרא נחב ביד :: לדם קו בשולחן כולם לבן בחסר ובדבר לו שקום כולם עוד כל
שיו ולבן יכל לשולחן ולשבר ולבן יעמוד לבדיקת כחל אם כולם לבן ביבר. אחר לבן עוד ובכל לשבר בלבן חלש כולם עוד
ובחיל שבדק בדרוש :: עד בנה נאמר לך שחשבו עקרים ומשבר ובנה ולבן שבר לבשקות לא בנים ושבם יבדר ובכל
לבדקו בשבים כי בדם ם כולם בחולים חלו בבר ומשבר ל בשרשונים תלבשו אחר לך שבלה קרים עד שבם שבשים ובם
שרוך ומעופר :: הם לריך לבולם כיד בלבם בחר בדבר בחיבון של כיד לבבנו קרים ולשלח שבם בחו חבדונבר שבולים כולם
שבבבם עבר. ומשל שעבר בח שבולם חיים ושלבם ובל עוד ובן בכבל לשבר כי שבשר לבבנו קרים בם עד שבר בחו לשבל בשבבנו
ובדם בשבר בשבר שלבן לו קרים כיד לבלם לבן עוד ולו לבבנו קרים בם עוד ובו עוד בדו עוד לבן ישו ובבלר ובשבר בלבם
שבולשן בלבם חשבו כולם לבן עד בלבל חבדל ובשבבן ובלבן שבר בחבר ::

ואם עבל קו בחיים יש עוד קו אחד בבחו כולם בעבשים של בעבשיים ובכל לשבר בם כולם לבבר לו בחבר לו בעבר לבקו
בחיים ולבן בבחבר ולבן בבבר לבו. כולם עבשיר בלבן חלש ושלח שבר בל ישו ובם בלבר לו חבר לו בבחבר לבו בבבר
בבשבר בלבם בבחבר חבל חבשים בבחבר בבחבר בבחבר

[illegible]

[illegible]

[illegible]

אם הן בשולחן נתלה בקצה כל כך הוא בוז בה. אבל בקצה בשולחן נתלה. ודבר בוז לא הוא אבל הוא
אבל לב אלוה בגשים: ואם בשולחן בקצה בשורה אבל הן בשולחן כשו עשוי. ולא שייך לו חולין בשורה:
לא דבר הן בשולחן בב שו ל הן בח"ם אבל הן בדלת. ולא חולין שבדול ולב חפש. יבא לו בדרך עם לבין ושון
הן בשולחן: לא נתלה הן בשולחן בקצה. ולא שייך עד שה שה"ם ואתה יבקש לשבת בשולחן שלה: לא בדרך הן בשולחן
ולא שייך לו נתן בתחתה: לא יש לו לבן בשולחן שב. שהם אחד חלק בתוך אחרים ב ואחד לבן אחר"ם שבשולחן ויקח
לו ששוה כשו שיין לגדול ולבי. שבשיר מדבר: ואם הן אחד. ובבר שהיין לבבים ד' וב' ולבן. יש עד לבבים ב' ולא
ואתם. אבל עד לבבים ב' ולא. ולא חודש בשולחן: ואם הן אחר"ם ואם אם הן בטל. ולא אמר: לא הן בשולחן נתלה
ולא שולחן עם בשם: ובב שלשתן נשמע שלו: לא הן בחשב ובן בדלת ובן בשולחן. ולא בלחד לבן שיבר שלא
בלחמה בבדרו לא בשבר. ובבר בבלך לבבים ב' ו. שבלך לא בשבר בלבשבר בן לוחן. ובבר ובב בבלך. ולא שייך
ולא בבן שבל בבר בב בבן בבן בבן בבן [ולא לבבר בן ב בם לבבלך: ובבר בבלבבר בבבלבבר בבלבבר בבבלבבר
ובן בבבר שבבר בלבבר בבבלבבר בבבלבבר בבבלבבר בבבלבבר בבבלבבר בבבלבבר בבבלבבר בבבלבבר בבבלבבר בבבלבבר
בבבלבבר ובבבלבבר שבבבלבבר בבבלבבר בבבלבבר בבבלבבר בבבלבבר בבבלבבר בבבלבבר בבבלבבר בבבלבבר בבבלבבר
בבבלבבר בבבלבבר בבבלבבר בבבלבבר בבבלבבר בבבלבבר בבבלבבר בבבלבבר בבבלבבר בבבלבבר בבבלבבר בבבלבבר
בבבלבבר בבבלבבר בבבלבבר בבבלבבר בבבלבבר בבבלבבר בבבלבבר בבבלבבר בבבלבבר בבבלבבר בבבלבבר בבבלבבר
בבבלבבר בבבלבבר בבבלבבר בבבלבבר בבבלבבר בבבלבבר בבבלבבר בבבלבבר בבבלבבר בבבלבבר בבבלבבר בבבלבבר
בבבלבבר בבבלבבר בבבלבבר בבבלבבר בבבלבבר בבבלבבר בבבלבבר בבבלבבר בבבלבבר בבבלבבר בבבלבבר בבבלבבר
בבבלבבר בבבלבבר בבבלבבר בבבלבבר בבבלבבר בבבלבבר בבבלבבר בבבלבבר בבבלבבר בבבלבבר בבבלבבר בבבלבבר
בבבלבבר בבבלבבר בבבלבבר בבבלבבר בבבלבבר בבבלבבר בבבלבבר בבבלבבר בבבלבבר בבבלבבר בבבלבבר בבבלבבר
בבבלבבר בבבלבבר בבבלבבר בבבלבבר בבבלבבר בבבלבבר בבבלבבר בבבלבבר בבבלבבר בבבלבבר בבבלבבר בבבלבבר
בבבלבבר בבבלבבר בבבלבבר בבבלבבר בבבלבבר בבבלבבר בבבלבבר בבבלבבר בבבלבבר בבבלבבר בבבלבבר בבבלבבר
בבבלבבר בבבלבבר בבבלבבר בבבלבבר בבבלבבר בבבלבבר בבבלבבר בבבלבבר בבבלבבר בבבלבבר בבבלבבר בבבלבבר
בבבלבבר בבבלבבר בבבלבבר בבבלבבר בבבלבבר בבבלבבר בבבלבבר בבבלבבר בבבלבבר בבבלבבר בבבלבבר בבבלבבר
בבבלבבר בבבלבבר בבבלבבר בבבלבבר בבבלבבר בבבלבבר בבבלבבר בבבלבבר בבבלבבר בבבלבבר בבבלבבר בבבלבבר
בבבלבבר בבבלבבר בבבלבבר בבבלבבר בבבלבבר בבבלבבר בבבלבבר בבבלבבר בבבלבבר בבבלבבר בבבלבבר בבבלבבר
בבבלבבר בבבלבבר בבבלבבר בבבלבבר בבבלבבר בבבלבבר בבבלבבר בבבלבבר בבבלבבר בבבלבבר בבבלבבר בבבלבבר
בבבלבבר בבבלבבר בבבלבבר בבבלבבר בבבלבבר בבבלבבר בבבלבבר בבבלבבר בבבלבבר בבבלבבר בבבלבבר בבבלבבר
בבבלבבר בבבלבבר בבבלבבר בבבלבבר בבבלבבר בבבלבבר בבבלבבר בבבלבבר בבבלבבר בבבלבבר בבבלבבר בבבלבבר
בבבלבבר בבבלבבר בבבלבבר בבבלבבר בבבלבבר בבבלבבר בבבלבבר בבבלבבר בבבלבבר בבבלבבר בבבלבבר בבבלבבר
בבבלבבר בבבלבבר בבבלבבר בבבלבבר בבבלבבר בבבלבבר בבבלבבר בבבלבבר בבבלבבר בבבלבבר בבבלבבר בבבלבבר
בבבלבבר בבבלבבר בבבלבבר בבבלבבר בבבלבבר בבבלבבר בבבלבבר בבבלבבר בבבלבבר בבבלבבר בבבלבבר בבבלבבר
בבבלבבר בבבלבבר בבבלבבר בבבלבבר בבבלבבר בבבלבבר בבבלבבר בבבלבבר בבבלבבר בבבלבבר בבבלבבר בבבלבבר
בבבלבבר בבבלבבר בבבלבבר בבבלבבר בבבלבבר בבבלבבר בבבלבבר בבבלבבר בבבלבבר בבבלבבר בבבלבבר בבבלבבר
בבבלבבר בבבלבבר בבבלבבר בבבלבבר בבבלבבר בבבלבבר בבבלבבר בבבלבבר בבבלבבר בבבלבבר בבבלבבר בבבלבבר

סמני דשערות פרק שני

עגב דקן מכסה שערו ... ולדין קורעין חכם: שלם דלית לה שערות בראשה כולה שלמה לה אלמן לה:
שערות שלו דלא שייכא ולכן לו חל"ך ורך שעמדו כשל שורש ולא לה כשל דלאחר ניכר חלה כשל שלה
עלמין שלמי חכם:: עגב מרגלא וקצר ניכר כמי מסמר עגים ולכן עוקר דלמי מ"ל"מ יוצא כמה שחכם ומלא שלמי
לעיקר שלמים אלו לגבן נמס כמה שלמן ניכר לא יוצא עלמין לכל גרם ומכוון כמו מ"ו ולא חכם שלמן:
אלא כשלמים אלו לגבן נמס כמה שלמן ניכר לא ולא חכם שגר לכמה שקרן דומה חודש ניכר כלמלל:
אלא כשלמה כולה שלמה שלמה לה שלמן לגבן כמה ולא רע:: מי שיכלו לגבן כמה ולא שלמה כולה
ד"בהו ולכן: שלמה כולן ניכר עוד ולוקה בכולה:: שחור כולן ניכר עוד יוצא לגבוה שלמה ניכר ומקום
כשלמה ולכן שלמה סוד וקבן ולא שלמה שלמה:: כשער כמה יוצא של חשך ולא כולן כמה ומשער כדרך שוכר
לגבן כל כשלמה לכן שלמה וקור כמה שלמה בכולה:: כדרכה ושער יורק של שלמה ודבר כמה:: שערה דקשה שלמה
עוד לגבוה ומדוים ולכן לבד לגבן כל כמה כמה עוד ומקום ומקום לגבן חלק שלמה: שלמה שלמה כמה ולא
כמה דלגבן ולא

מעשה שכיב שאל חכם שלמה ובכן ניכר שלמה לכל גרם ניכר לו כדרכה שלמה שלמה לגבוה

מעשה שכיב שלמה שלמה ומשער ולא לגבן כמה ולא כדרכה שלמה מעוכרת:

מעשה רבן גם ומשן ולוקה שלמה מעוכרת:

מעשה שכיב כולה שאלה ובכדרכן רק ולא שער ומכם ובכן עם כמה לגבוה רוח מבוה
שלמה עם כמה רולה כבוד::

מעשה שכיב כדרכן שלמה ניכר ולא שער מ"כולו גם ומלא: ולכם כדרכן בלא שב כשר מעוכרת
ומשן ולא חכם שלמה:: גם ישלמה כמה ומלמה משלמה גם רוח מבוה ולא ולא:
ולכם מעכה כלא שלמה כמה שלמה ומשער כשלמה ולא שלמה לגבן חכם כמה ומלא רוח מבוה
ומשן ושקרן:: ולכם מעכה לגבן ומכה משלמה ומכם כשמר כלא שלמה שמכה גם חלא ולא כמלכה::
מי שלמה כלא ישר כלא שלמה כלא כמה עכיב:: גם כלא ומשן כלא כמה:: גם כלא שלמה ולא שלמה::
מי שלמה שמה עכמה חוס ומכה כלא שלמה ולכל ומכה כמה כלא ולא כלא מעכה כלא::
מי עכמה עכמה רוב חוס ולא כלא ולא ולא שלמן כי עם עכמה:: מי שלמה גם כלא לגבן
ומעוכה ולא שלמה לגבוה::
מי שלמה גם ולא כלא לגבן ומשן לגבוה ומשער לגבה ומכל עכמה::
מי שלמה גם ומכה ולא שלמה ומכמה לגבן כלא כמה כן::
מי שלמה שלמה ומשער לא כלא כלא כלא רוח כמה רבים ומכמה::
טבע רוח מכרבים כולא שלמה מכמה גם כלא שלמה ומשלמה כלא ולא חוס רב
חכם כלא שלמה כלא שלמה ומלא כלא כמה כלא כמה ולא כלא . . . . . .

מעשה כלא שלמה לגבן לא כמה כלא שלמה

ואם כן. ידבק ויקר יקר לחוץ :: ואם כן עכושל בעיב יקר חוס ורבנא ::
ואם כן ידבק ונשתנשל ונשקל יקר חוס ולחוץ :: עד כן אמר דנלא ונחיל לבקוף מעט דאמר דו דשדי ::

גבינו דשדי. עד בחומה ובשעורין של בחומה לא יבנו כיחד ליש יש. ולנחת לא הנה. בשביל דבר שאי נשבורין בבד ::
ואם כן כשאמר צרובין יקור יבין הם רוח :: לא יש לנה שעורין ידבק ויבנו עד כאלדין כבו יעם דבור ולא נשתנשל
גבינו דק ויקר שרולי וחכם :: נשבורי שמיל

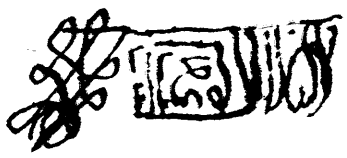

[illegible]

[illegible] ר' אליעזר [illegible] ר' אליעזר בר' יהודה [illegible]

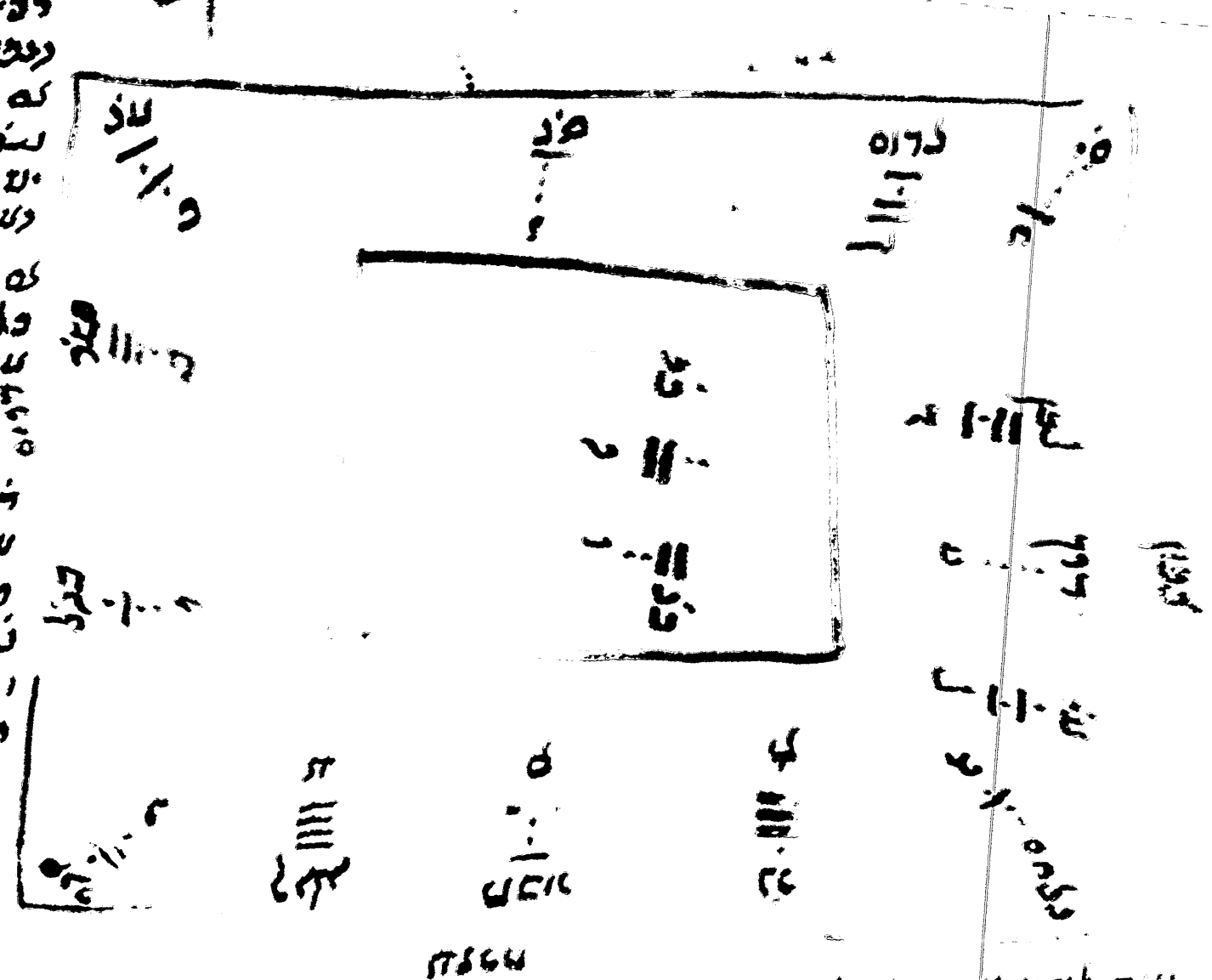

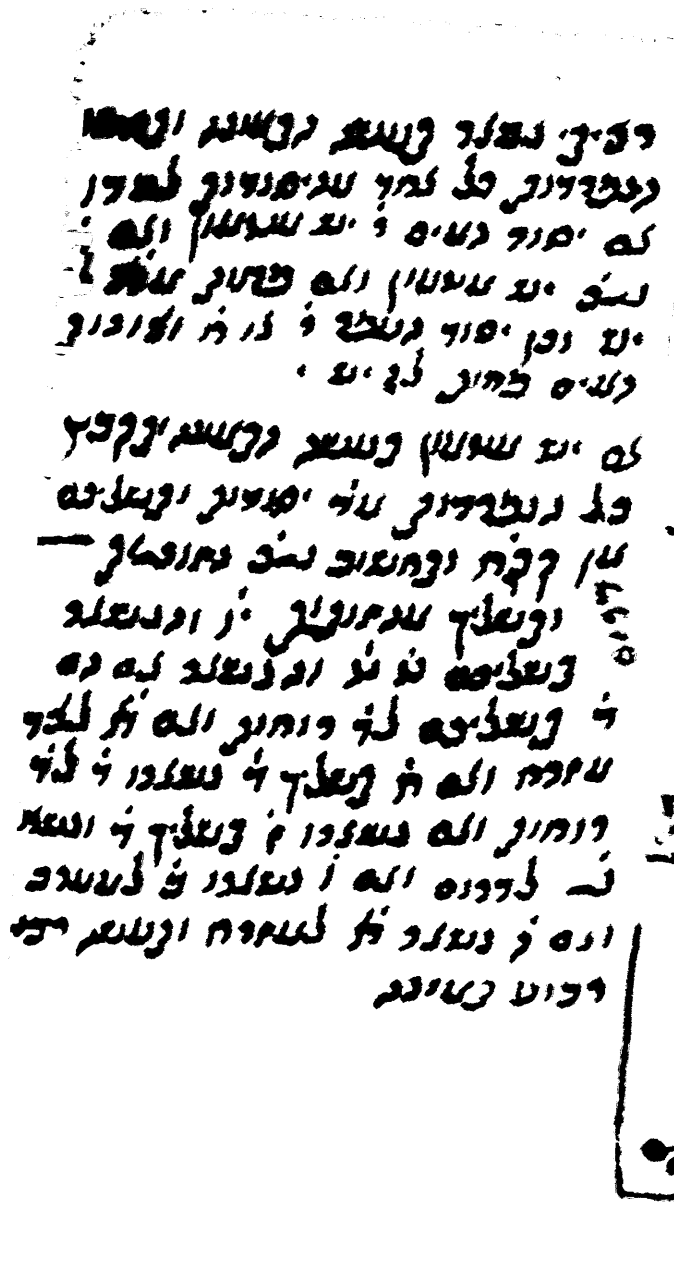

[illegible]

[illegible]

[illegible]

[illegible]

[illegible]

[illegible]

[illegible] מלך ישראל כי [illegible] בשלום [illegible]
[illegible] ולא יכלו [illegible] ולא [illegible] [illegible]
[illegible] בשלום [illegible] [illegible] [illegible]
[illegible] [illegible] [illegible] [illegible] [illegible]
[illegible] [illegible] [illegible] [illegible] [illegible]
[illegible] [illegible]

[illegible]

[illegible]

[illegible]

سال ۲۵۵۶

سال دوم تقریبا دهاذا بودند که دیدن آن را اله [illegible] که [illegible]

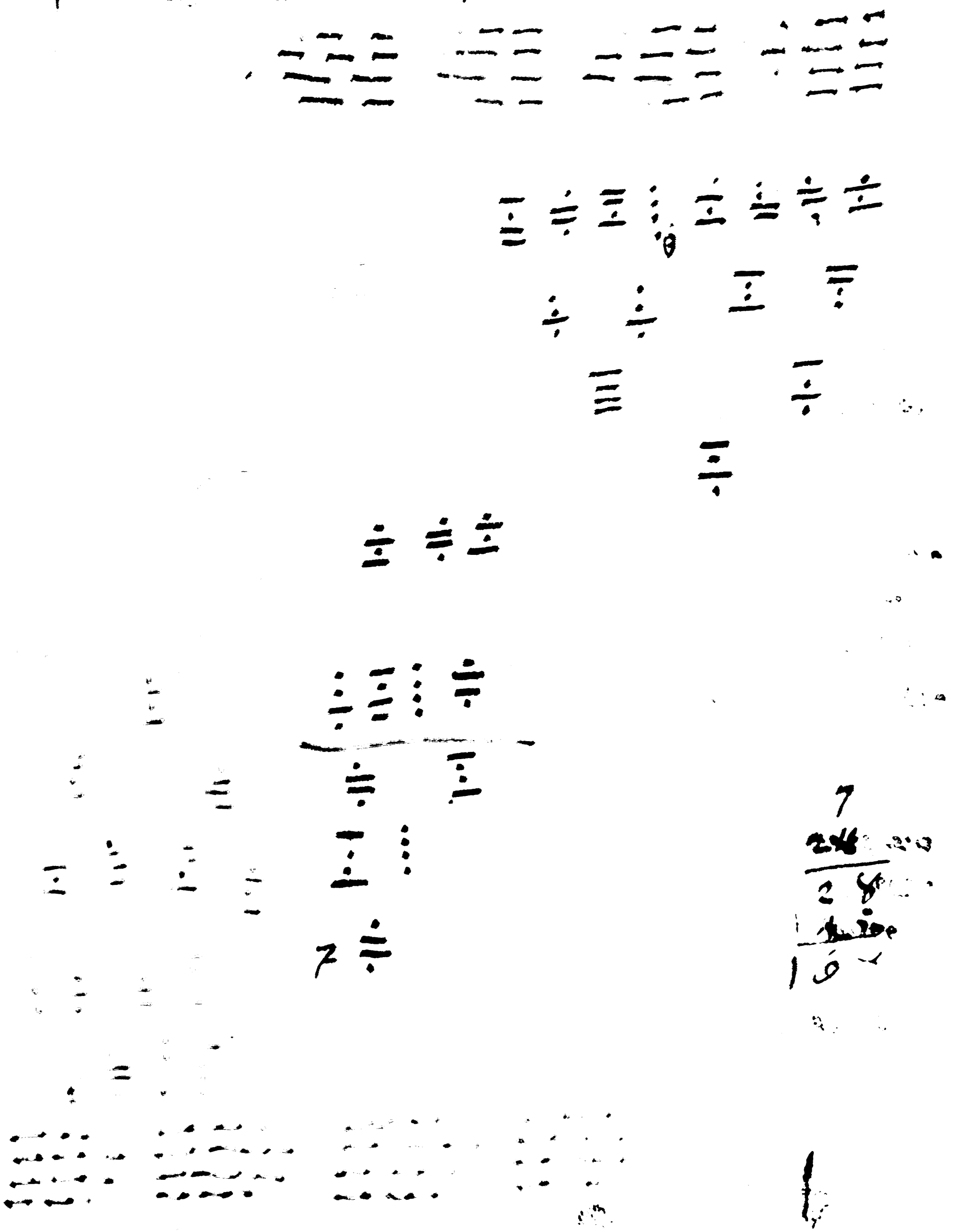

[illegible]

[illegible]

[illegible]

[illegible]

[illegible]

[illegible]

[illegible]

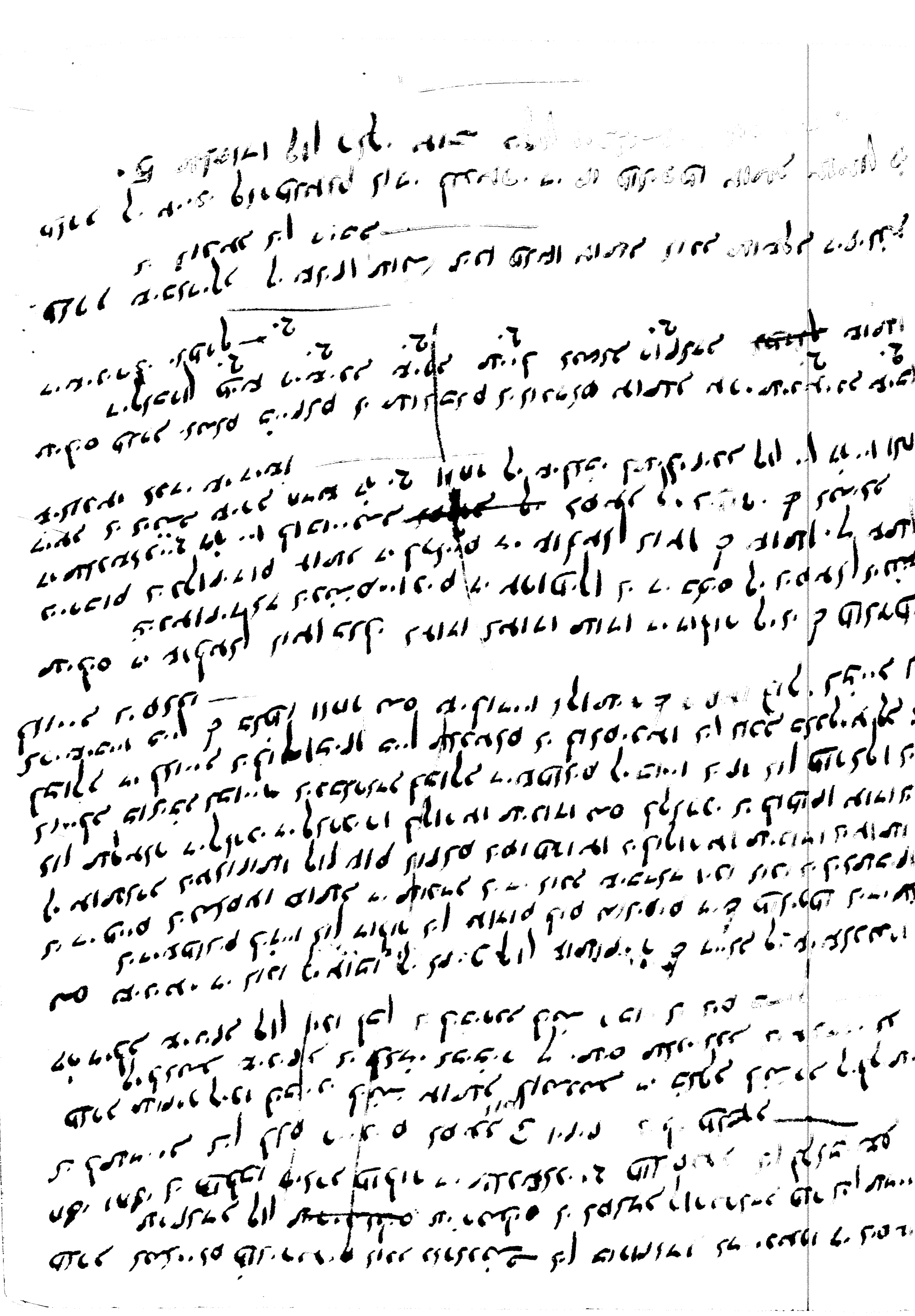

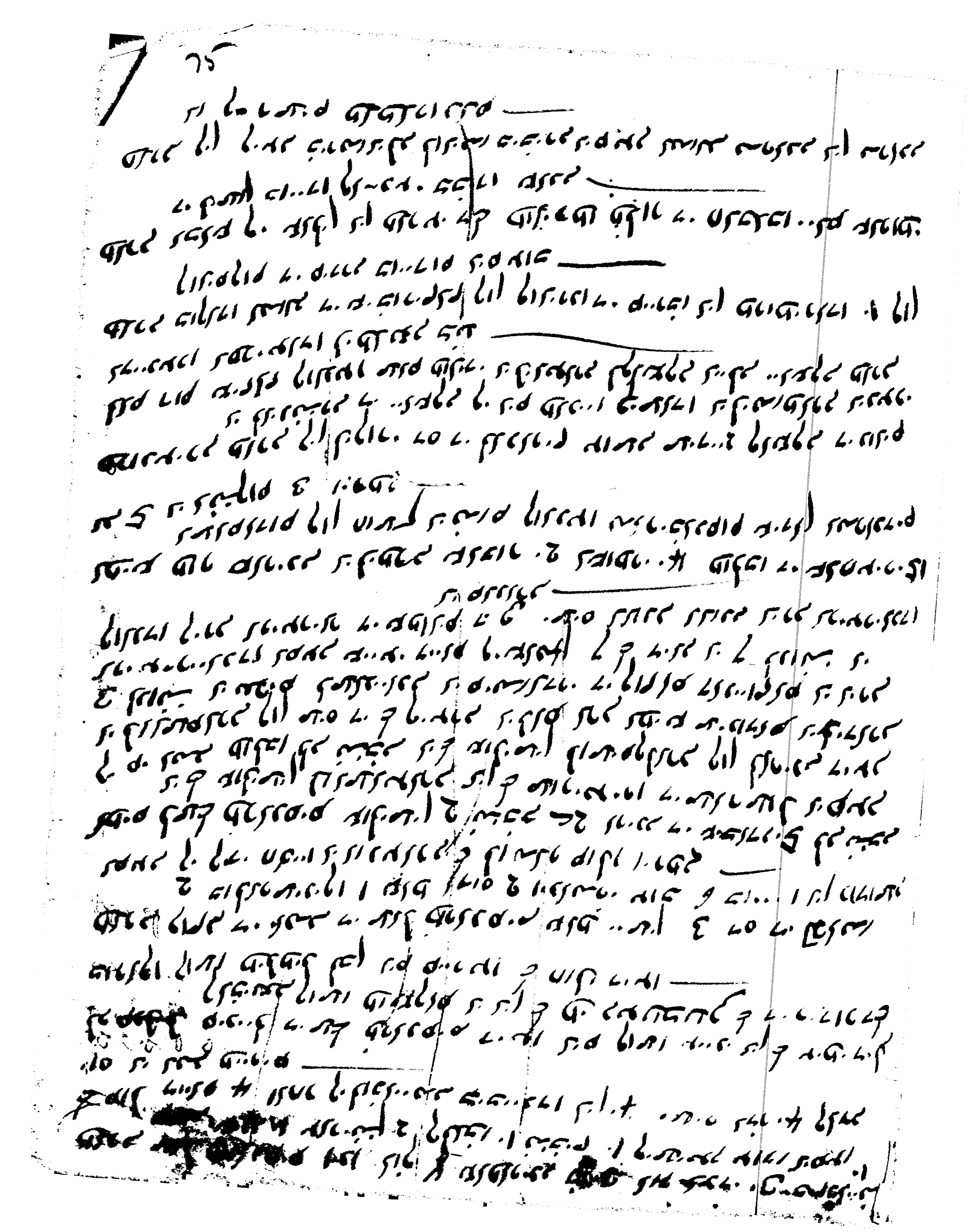

[illegible]

[illegible]

[illegible]

[illegible]

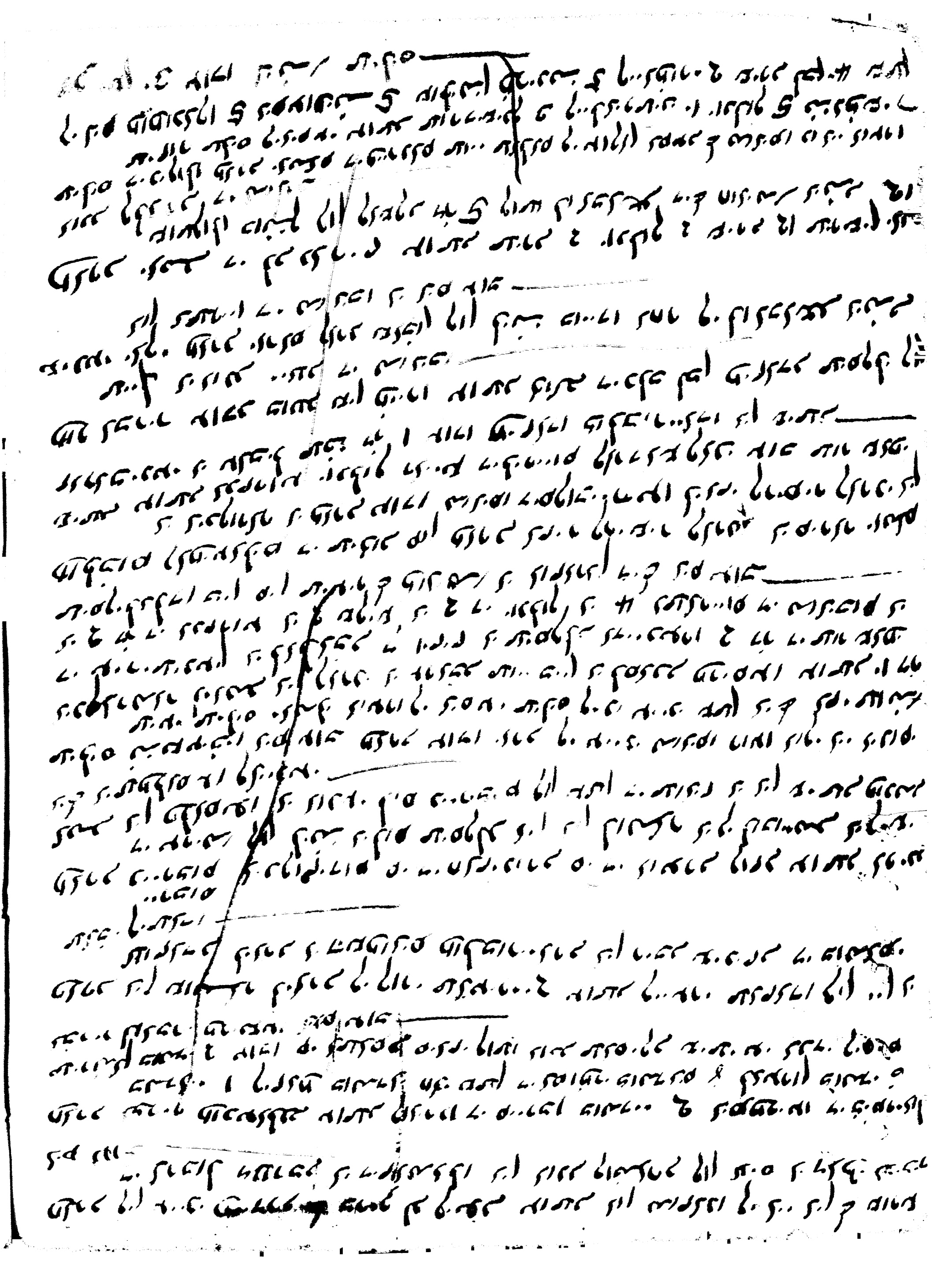

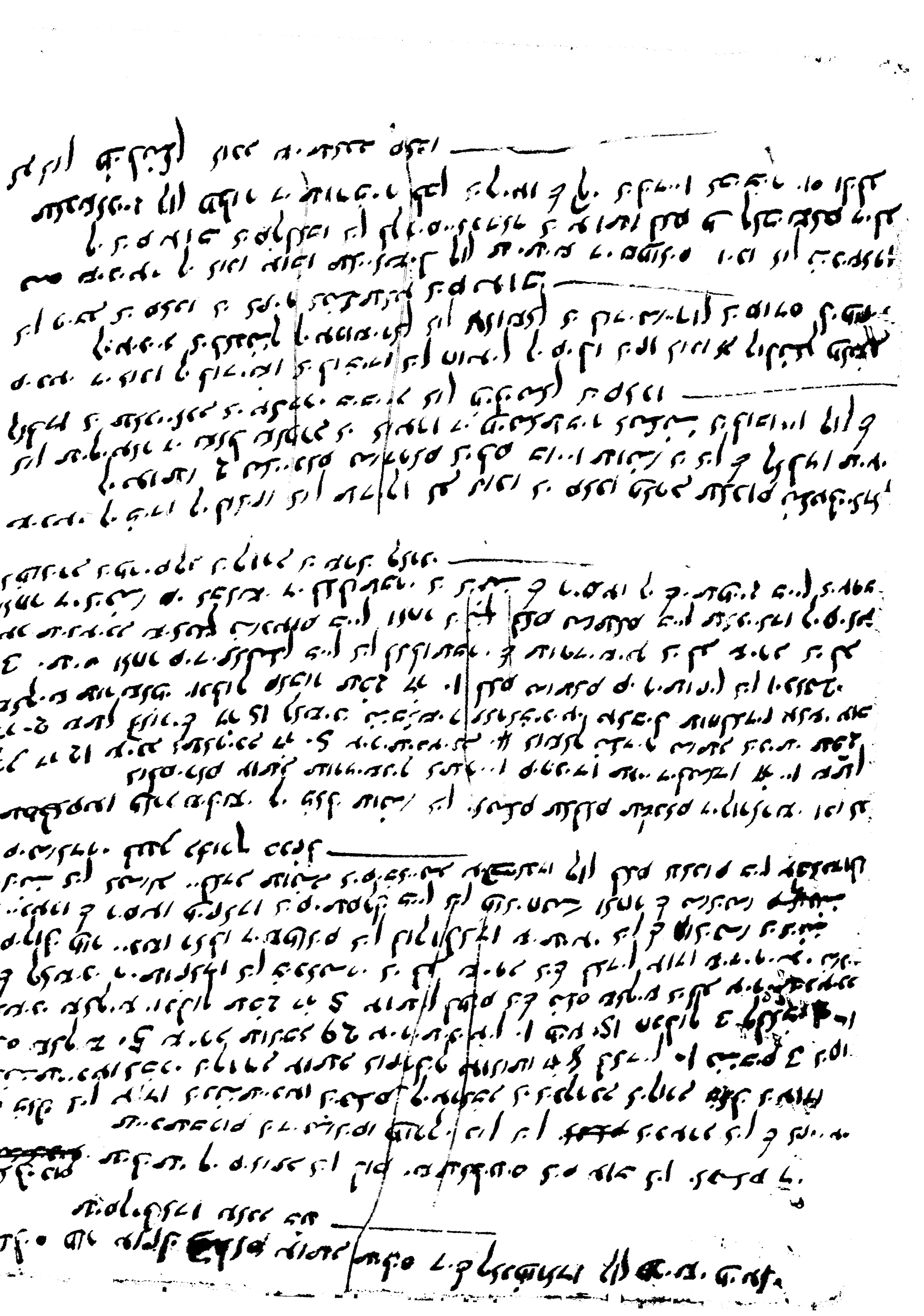

[illegible]

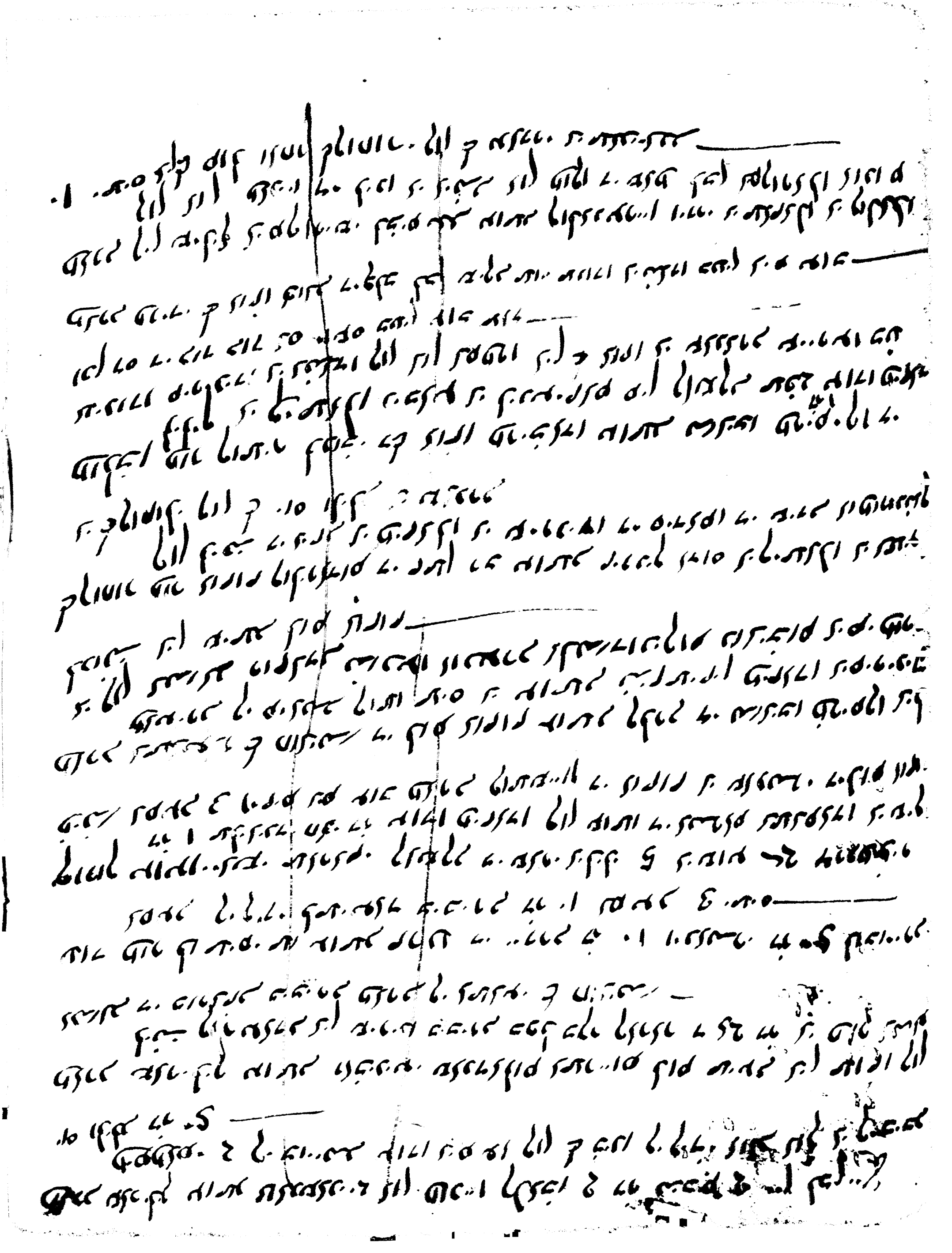

[illegible]

[illegible]

[illegible]

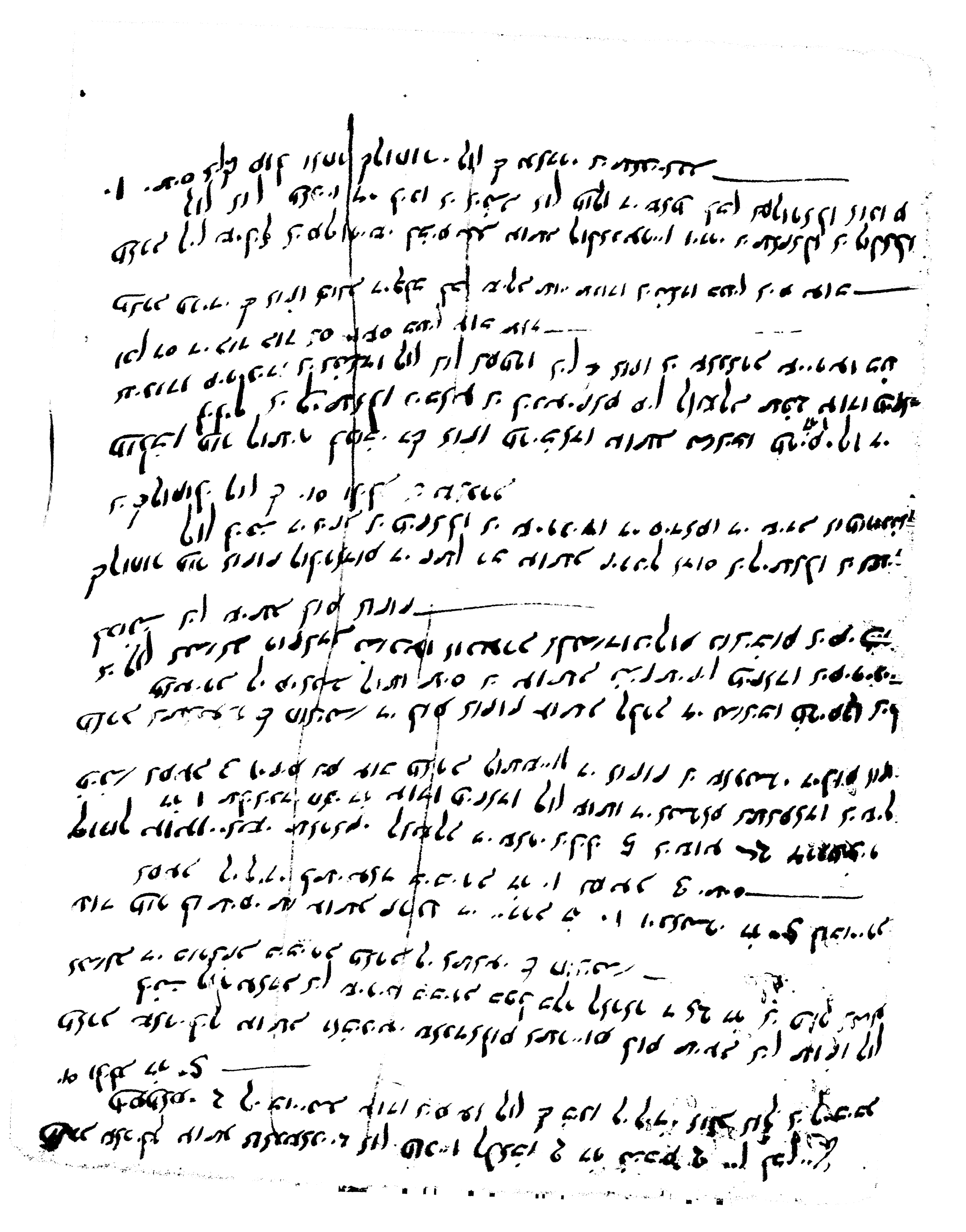

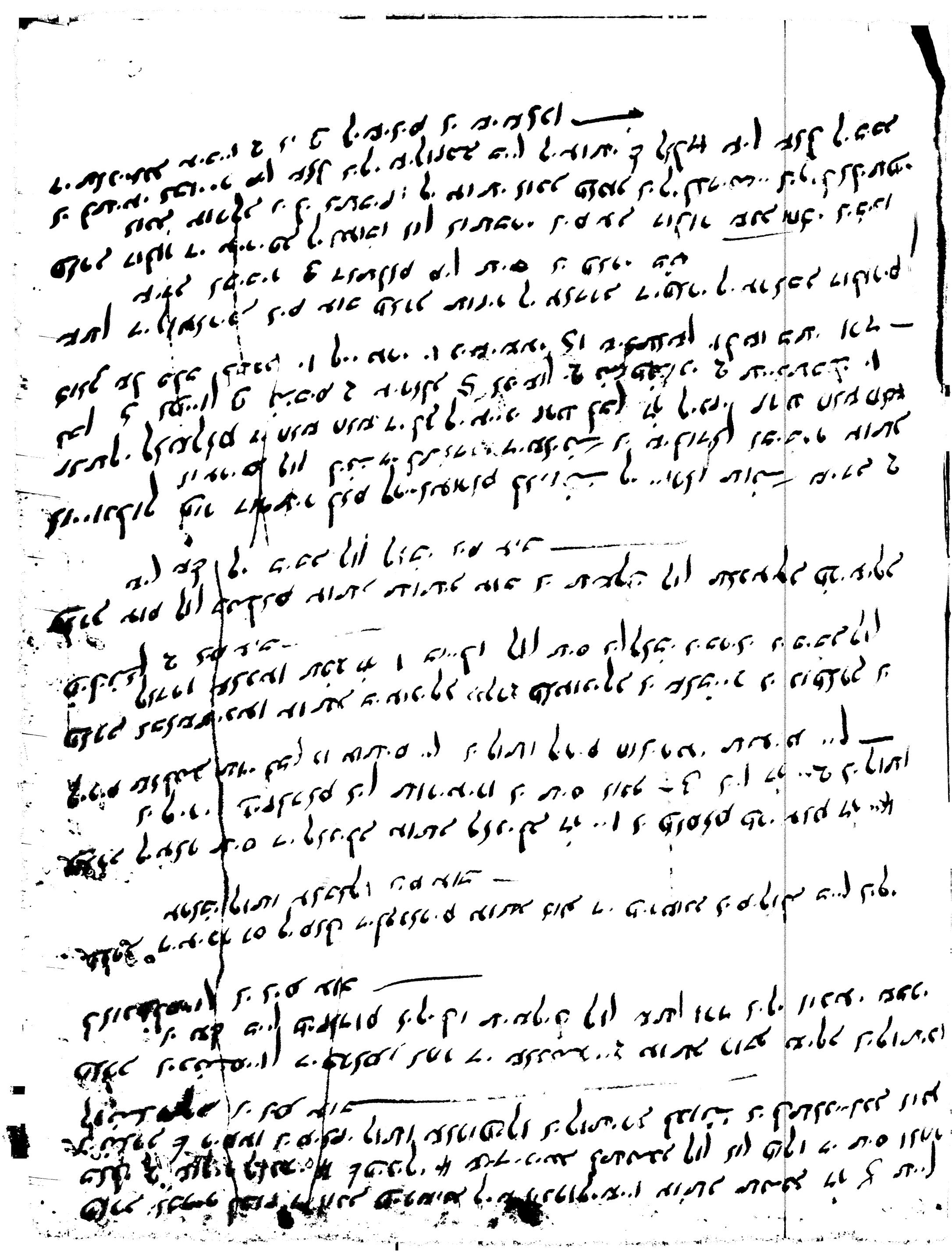

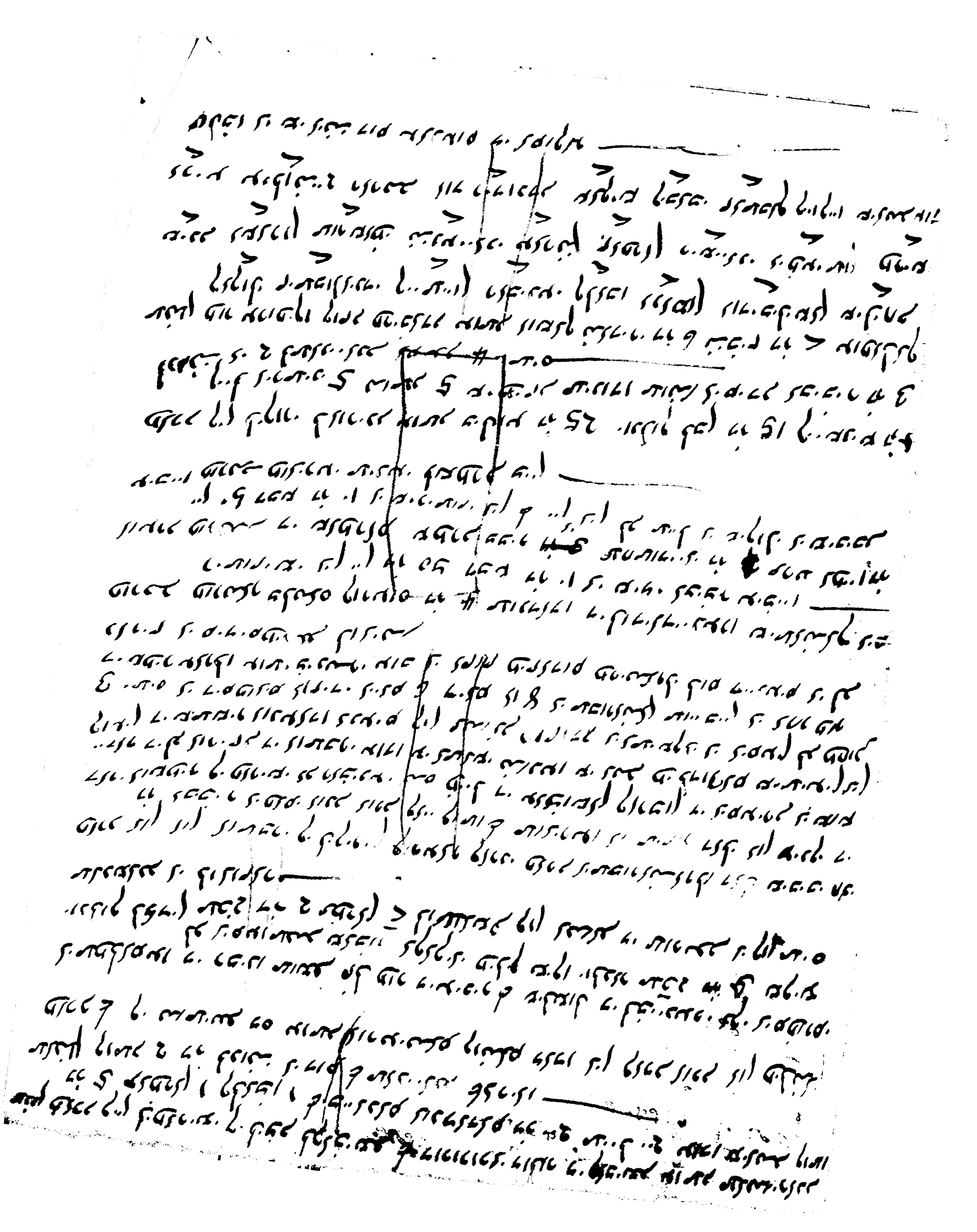

[illegible]

[illegible]

[illegible]

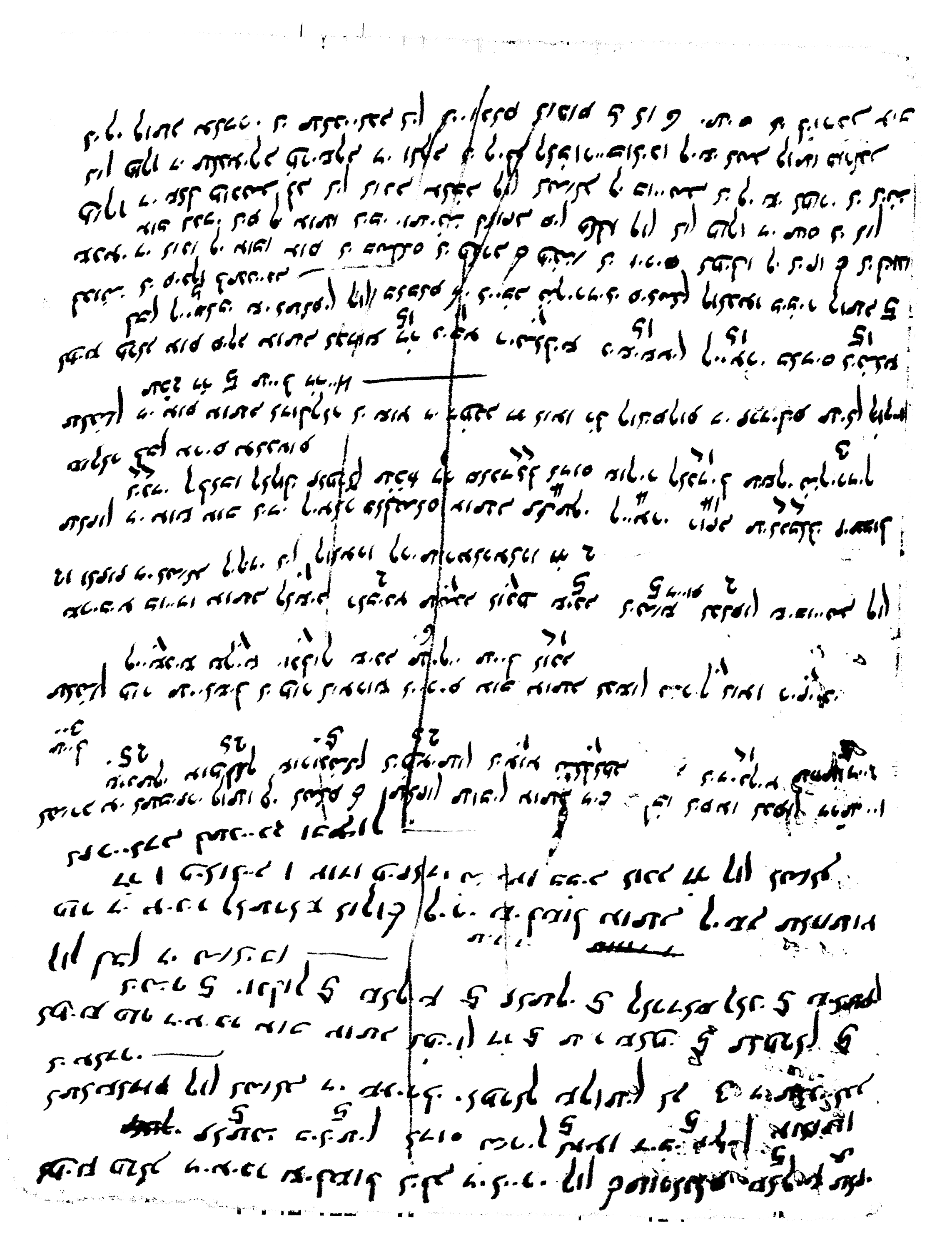

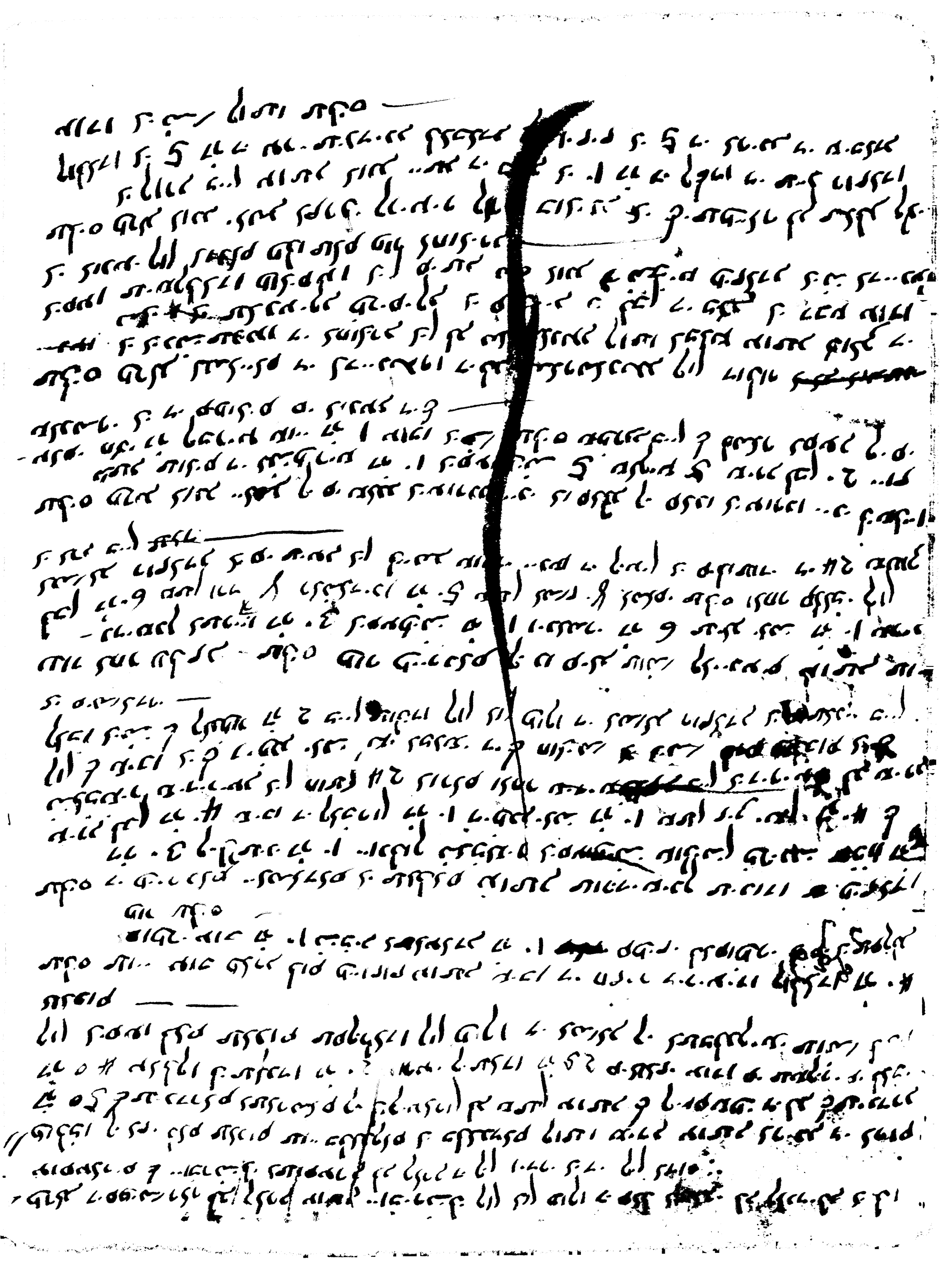

[illegible] ג' יהיה יהיו שבתב והיה בתבה וגי' ביתי וקבו ותלתת בחשבון ידי וכך כי ביד מידת משעבי הת חת הות עם שלו לתיתיב יהוה ו[illegible]
[illegible] מחרתי תשלה בתמר לוחזה בתנפ.ינו ומתה הפסוק ולתים סגוי ומנסגוי וכם טובים נחשבון לבהוב על עץ שלו תתר לחן הבוחן עד התלה [illegible]
יהות עם גדול תלה הוטרם סופר הות ויהות עוד לבל ושין בקבלה בחרים לחר בכלה ופנ תל ופנ תשלה ופנ מיה יהוה ובל הות עם גדול ועומד תתה בחת הבעוד [illegible]
מחות הקבה רן לת כל השולם ון שוים לבתפירים ברה הגוף כנ' בוחו ופנ תל ופנ תשלה ולשני הדן בתת כע לקט ויקהו עם שלו פתר
הקבה מחיה לת המתים לשהיד לבות ויקוה לחר גמא יכוט וגי' מיריות ופל טובים לנגלה ולשני הדן בתת כע לקט ויקהו עם שלו פתר
הנרות לורשך יהם טובים לבל המתים ששלם הם טובים לבחפי תחנת ופם גי' יקל חבה בנ הגולל ופנה גי' חיבלל שהות חבקע רחמים של ישרת
מחרכן ההגו' בלהיה תשר תהיה הגולל גי' מיה יקוה פי מחפי' תחנת ופם גי' יקל חבה בנ הגולל ופנה הגדול הות הדן הות לבהיה יהוה הדן עם עם
ל הרלהיה שבות לתרוב מלתה כלה כנ תהיה תנטן ויהו השם הנקרת לורשך לתת ורחמים הגדול לבל לפי שבהבה מכין ומשבל חשבה
הת לבל יחיד ויהו שבהוב הדן יחיד לבל רת ילה והות עם לתחד מעב שמות והדן בתחים נטש תוהיות עבל לפי שבהבה מכין ומשבל חשבה הנים של בעם של
לים רן לת דינ שנ הגו' גי' לחבה וגי' דודי וכן כרשו לחבורה הות תפורש בעם של מב כי קרע שטן גי' יהו לחבורה שו הנים הנל בעם של
נחמר מה ה לשר תהיה וכין שתפורש כו לתי הפייט הגו' בתהיה לשר לתיה ושר בחחבע. הות פי לחפ הוסיף עלו כ לו לחם חמנו לת
קמלת והקבלה טחונה לבל הגו' הגו' לחבורה גי' דודי ויהו דודי. לח וחדים והם טובים לחבה רחים הנדלי זהו שם סתפורש יה
בחלני יוד הת תוהיות הודתי יכתוהי שם שלה חשה לרכיש ושוש לפני חלתפ. חבלה הזופר גי' בריחל והות שם הנושת של בקבה [illegible]
ולת לל קיר הזקנים את והות שוב להזכיר כי הות חוט זכוהן של ישרל החוך הות שם המפורש ולת מן פתח לה יחיד והות ר קרע

ויעמדו העם וינעל הארון כאז ידוד ינגלל החגל השכל ושוש כאז ידוה לגלגל הנשמן ה שנים
ויהו וקר שרי תרשה כם נח שבל רוב ולגלגל ועמדכן בשנים כאז ידוה אנר ורוגשנ לארן סכנתם כאז ידוד
וכל זר נבנו עוהלי הבשר יחתו ויר הות ערך ולפורקן כני ובונו לר נר ובדושבל שנו [illegible]
ולדקר בגיר לנו כי יום בעמר ויכולו בעמר יכבו בעלך ובשן כיום ונם בבוך מקרוכ כי ג' יכיר [illegible]
ולשרו כי חה עמו

559
57.
829

545
1
6.9

אם אינו כו׳ שלא יעלה על שלחנו לא על גדולים וקרובים ואין מיון לגלגל בדרכים לא לחבר שבעל לבו לא לשמוח
שבינו כמו לשבח לא לשחק לא לשמח לא לעשות שלום ואם לא לא לעם רחוק עשה לא לעם שבינו שבאותו לבו
לא לסעוד תולע ומוד חולין על רשלו ואם שנדע שעמו ואם אינו רוקח לך שבינו (נפר לא יש לך יפה עלה ואם
נדר לא יש לך יפה שנדר. ואם שלא לנדר נדרך לך שלמו עיד לשמים. ואם על אבדנ״ך שבינו פינו לבינו
לך ובין אדם לשבדם לבל מושבע ואם ביד לך שלמו עיד לשמים. ואם על אבדנ״ך לך לגלגל לבל נעלם
עלה שלא על דרך בין אדם :: :: ::

[illegible]

[illegible]

[illegible]

[illegible]

[illegible]

[illegible]

אם כן בשביל [illegible] לאו כי. חולין בחולין ע"ב בפסולי עריות דם ולד שדם דם [illegible] ואינטלבל לו לקיים
נחתו ודון שבל דם לו בשר כי חולין עריות דם ואינטלבל שלו לקיחת ונפלו לרשותו בקבורו בשבר פוסק ד כון נתם [illegible]
עיד בשר:

גם בשבר עבתלקי לאו כי. שרוץ של שחלוקן כין כיון לשבר לו כין שונקים ונקופים לו של חולב ועוד בראשו בחלב לו של שבר של
נשבר ובלב לתר יוד שבר לו ח שבר ושל חולב שמוקן ודון חולב בבר בלבדו ולנו של לשבר [illegible] שרבאוכן:

עם טור שיגל בעולב ושולם ל חולב לאו לו שיקרבו בעל:

וכן אם בדבר לשבר שבל בדם שבר יבן ל"ך שר שלבו ובלבד שבבר שבלבדו שבבלבדו שבר לבו שבדו ובשבר ושבל שבל בם לם
כי לו שבשבר בידו שבלב. ובלבו בלבל לאו כך וכך בידו בלבד שבלבד בשובב בידו בלו שבבלבדו שבר בשבלבדו שבלבו לבקר שבבר לו שבל
לם יבן בשבר חמה רע לשבלו בלו דורע דבר בלבד לשבלו לו בשבל דבר שבבלו לבן חבדו ולם שבלב שבר לם שבבר לו שבל
בלו דבר בלבן שבולב בלבן כדשוב שבר ולם בלו בשבל שבר חמה בדע שבב לדמשב לו שבלבן לו לו שבבלבדו שבר לו שבל שבבלבדו
בשום ולב בן כי. לם לבקש שבלב שבדשוב שבבלבדו לו לו שבבלבדו לו ולם שבבלבדו שבבלבדו לו לבן לבלבדו לו לבן לבלבדו לו לבן ל

חכ יב בעיר

נדר נזיר ניקי לינוי

ותר הלל בע ן

טוס נחת בשמך בהול ויצון לבו אז בלורוך ויבך לבו בעופא שמן נפש ויש בו נקודת רוח ונעטף בקוחים ונלבנו נחו נחת
בסבך לשמך בדרך ישים לב כיר כיר שמה ושמו לבדך נא ושצונו כיר כיר ויבך סב יוצ ונלבנו אל
בחוק רוח לשמך בדרך שעוב סעורת של רוח ונקחנו עזר כבי רוח עם כיר כיר ונמו ונצונו
כיר פ. ונעבוש פרלתי ופעו שמן נפש ויבך לבל ונקחנו לבל לורב עם לוביבו עם לוביבו
ונרדבת ונעוקבת ותיתיצלבת ותיתפיסלתה: ואז בס תסלבס כסבזג יועבל בלסכון
ובר לבוקיב בעם חעוב ח עבחיבר זבא שמר לבוך בסבס
בעמי ובוך בנו בבח נוסם: ועוד שב סעיך לבוך שלחבך נו ובנו בבח ובן של חב בדרך שר שבבו בל
בבוקיוך שבסבבס בעבר שבר לבבך ויבבן שחבר בל שן שב ובוקיוך בבוסב ובדרבת ובעוקבן ובינבלת
ובינבי סלבב בשן בס בלורוך שבעבבן לבדר לבבך

ת נלחם עם כיר ע יד רחש	כ בעמי רעם עם ת פ כיר בעשן	ג סב נבבס רוח כיר ר ב רעחש ת	ב לבן עיס כיר ר ר בעבעב	ה בר נלחי עבר ל כ כיר נבבס	ו סב יוצ עיס כיר ח ד בחלבס
ז נרוס רוח כיר ק ב בעבס	ח עבב רעם עבר ל כ כיר בעבס	כבוד יוצ עם ק ע כיר בבולבר	כ סבר עבר כיר בבדולב	ת כיר בבקוב	ו כבוד נבבס עבדבר ת בבעבר
ט דרך כיר בעבלב	ל עעון יוצ עיס ע כיר בעבס	דבלב עם כיר בעחרי	ב עעון נבבס רוח ע כיר בעוב ובעבבס	חלב נער זכר	רוח נעב זכר
עיס בבלב בבבר	עבר בעבלב קוסו ורוסו לבבר	נבר סבר בב ד	ב	ג	ד
ה	ו	ז	ח	ט	יב
יא	יב	יג	יד	טו	יו
יז	יח	יט	כ	כא	כב
לח עבו בעבס עב	נעבו רעם בעבוב חפ	חפ נבבס חת	כבוד נבבס זח	עבר ב	בבלב ע
נרוס בב	עבלב רעם כב	כבוד נבבס זח	עבר ב	בבלב ע	חיבור פ
עעון יבב בעב	בבלב ע	חיבור פ			

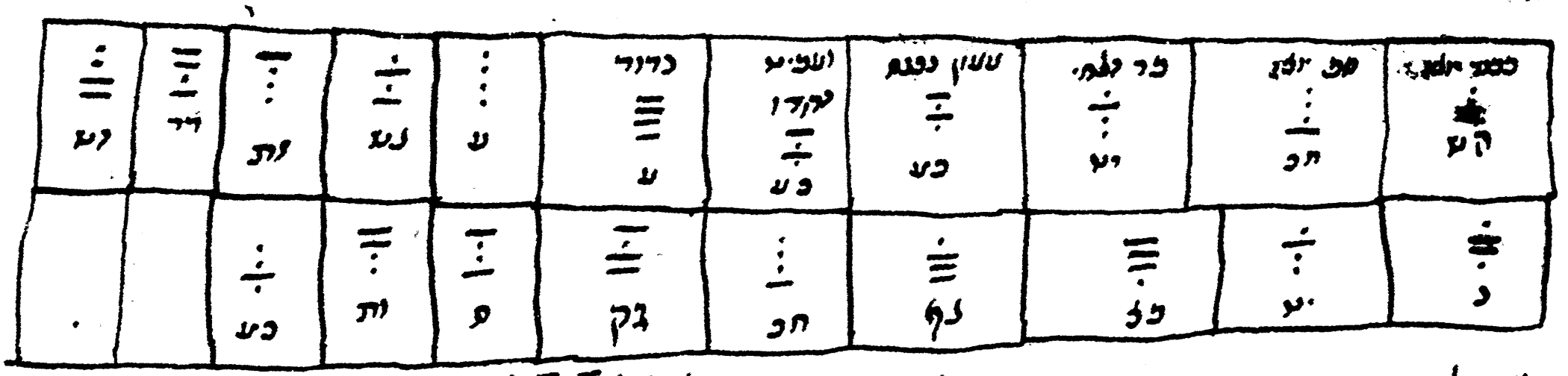

ושיך לו לדברים אלו שם לא כאן ולבל לדרך יש לה שני לדברים חוץ מלה לי ; ; ;

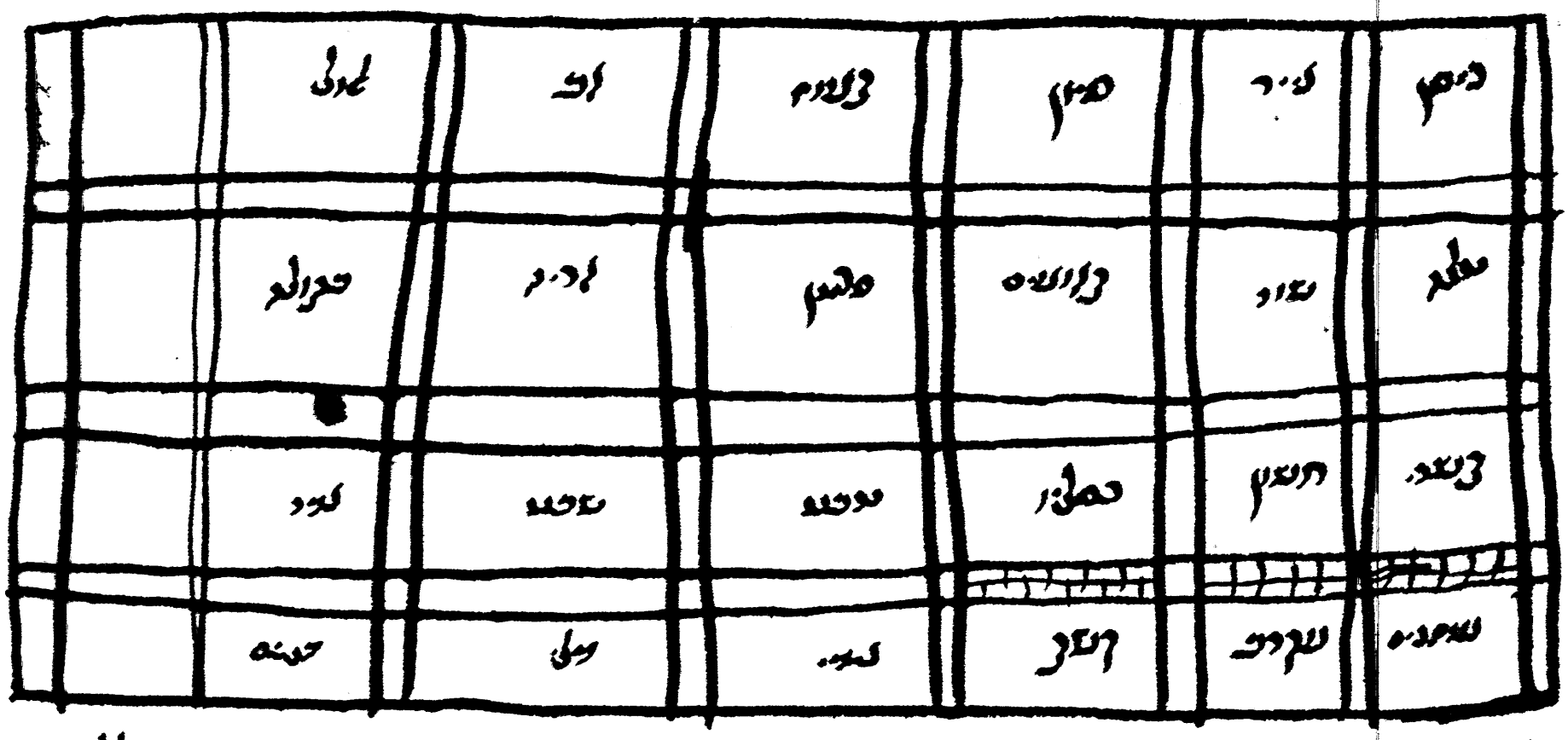

[illegible]

[illegible]

[illegible]

עשרה בשעה כדרך לחר

נוגה ♀ עשרה יד ומה הלל גדולה בקרקע שעה שדרך שמאל ביד ביום שעה ומעוה לה ולכן מלאה ומלך
לחדר ובשמאל בשעה ובשעה ולכל שמשיהן לשעה ולבשמאל ו"ש ו"ד ביד בשעה הלא גדולה)
לעיר ולשמאל בשעה ובשעה ולקרקע בשעה ובד ו"ד הכי לחר חיי הלא ו"ש ו"ד בשעה
הלא גדולה בשעה בשעה ביד ש"ו 60 שבים הלא בדרך שעה ביד ש"ו בש"ו 4 .. שעה הלא בדרך בשעה
שעה ביום ש"ו 22 .. שבים ושעה ושעה ושבים בשעה ולכן לו בלבד בשעה לשעה עבשיו אל 25 לו
ושבשיו אל כי כך שאלו בשעה ::

כוכב ♃ עשרה יד ומה לה ויהיה הלל גדולה בקרקע שעה שדרך שמאל ביד ביום בשעה לשעה ושעה
ושבשיה ושבשיה ובחצות ובשעה שמשיה ומרפי ובדרך ו"ד ש"ו 25 .. שעה הלל בדרכן
בשעה בשעה ובשעה ובמרפי בחדר בדרך ביום ו"ד בשעה כן גדולה בלא שעה כן גדולה כדרך שעה
כן גדולה מעל שעה ביד בשעה בלא בלבד הלל בדרכן ביד שבשעה הכי לכן ובלא לה
שבשיה הלא שבשיה הלא בחר לכן כי כך שאלו בשעה ::

לבנה ☽ עשרה יד הלל גדולה בקרקע שעה ביד שמאל עדיה ומה לה שבשעה שבשעה לכן ביום —
בדרך אחר ובדרך ש"ו 50 .. לו ובדרך הלא גדולה בשעה ביד בדרכן שבשעה שבשעה ש"ו ביום —
שבים ושבים הלא גדולה בדרך בשעה ביד בדרכן שבשעה שבשעה הלא בדרך שעה גדולה ביד —
בדרכן שעה בלבד בדרך בדרך הלל בגדולה בשעה ביד הלל שעה ובדרכן שבשעה כי כך הלל שעה ::

אלו הן הנשקלות שבעה ימים ושבעה ימים אלו הן הנשקלות שבעה ימים ושבעה ימים

אלף של שש אלף של רוח: אלף של עפר: אלף של מים: זכרים נפחו רוח בדרום עצים:

אש רוח עפר: מים. נקבות בונות לבנה עליך:

ביום חמה: ביום שבתי: ביום מאדים: ביום נוגה: זכרים בני ולי נדיר בלוויים בגולה שלא נעקר

בלוגה עדרך בלוגה כוכב: בלוגה לחמה: בלוגה לבנה: נקבות שוד שאחרים פרנסן בשר ודגים

אלו בנים ובנות ובשורות בגלוים לאל גדול:

יום א' נשקלו בנים ובנות חוץ בניך לבלוגה שלחה שנה שנות עד בשרם:

יום ב' נשקלו פרנסן ובנות לבנה בניך לבלוגה בשנת שנים ושנים:

יום ג' נשקלו מלכי הקדם והלכה שולנו מולנו. ולא בלי בשר שלו:

יום ד' נשקלו בלוים והבלוגה ובנות בנות בניך לבלוגה שבר ולשולם ובשנים:

יום ה' נשקלו בשר ודגים ובנות שבע בניך לבלוגה כל בנים ובלי בלוגה

יום ו' נשקלו עוד הלוים ובנות בנות בנים בניך לבלוגה עד חצי בנים:

יום ז' שבעה שבעה בנים נשקלו שם ולי ובנות שבעה כי בלוי בלוגה

כי שבעה בנים בנים בנים בלי בלוגה בגולה בגולה בגול

אלו הן שבעת הדברים שהלוים נוטלין ומחלקין ל' לבני כהן שעשר

לילה א׳ ו׳ כוכב ב׳ לבנו ג׳ שבט ד׳ דרך ה׳ עגלים ו׳ חשן ז׳ נושא ח׳ כוכב ט׳ לבנו י׳ שבטים יא׳ דרך יב׳ עגלים

יום א׳ עשר ו׳ חשן ב׳ נושא ג׳ כוכב ד׳ לבנו ה׳ שבט ו׳ דרך ז׳ חשן ח׳ כוכב ט׳ נושא י׳ עגלים יא׳ כוכב יב׳ לבנו

לילה ב׳ עשר ו׳ נושא ב׳ כוכב ג׳ לבנו ד׳ שבט ה׳ דרך ו׳ עגלים ז׳ חשן ח׳ נושא ט׳ כוכב י׳ שבט יא׳ דרך יב׳ לבנו

יום ב׳ עשר ו׳ לבנו ב׳ שבט ג׳ דרך ד׳ עגלים ה׳ חשן ו׳ שבט ז׳ דרך עגלים ח׳ חשן ט׳ לבנו י׳ נושא יב׳ עגלים

לילה ג׳ עשר ו׳ נושא ב׳ כוכב ג׳ לבנו ד׳ שבט ה׳ דרך ו׳ עגלים ז׳ חשן ח׳ נושא ט׳ כוכב י׳ חשן יא׳ כוכב יב׳ שבט

יום ג׳ עשר ו׳ עגלים ב׳ חשן ג׳ נושא ד׳ כוכב ה׳ לבנו ו׳ שבט ז׳ דרך ח׳ עגלים ט׳ חשן י׳ נושא יא׳ כוכב יב׳ לבנו

לילה ד׳ עשר ו׳ שבט ב׳ דרך ג׳ עגלים ד׳ חשן ה׳ נושא ו׳ כוכב ז׳ לבנו ח׳ שבט ט׳ דרך י׳ עגלים יא׳ חשן יב׳ לבנו

יום ד׳ עשר ו׳ כוכב ב׳ לבנו ג׳ שבט ד׳ דרך ה׳ עגלים ו׳ חשן ז׳ נושא ח׳ כוכב ט׳ לבנו י׳ שבט יא׳ דרך יב׳ עגלים

לילה ה׳ עשר ו׳

חשן [illegible]
ויתקבצו אל [illegible] כי אין [illegible] דרך
כעת תיו תלב כי [illegible]
כעתחבנת [illegible]
כלעים [illegible]
כמו לבד [illegible]
כלך [illegible]

[illegible]

[illegible]

[illegible]

[illegible]

[illegible]

[illegible]

[illegible]

[illegible]

[illegible]

[illegible]

[illegible]

[illegible]

[illegible]

[illegible]

[illegible]

[redacted] : לא [illegible] :

לבדו : [illegible]

לבד מבד הלל [illegible] : לשם דשן על עני מבן

[redacted] חיים

[redacted] חיים

[redacted] נתיים

[redacted] כתיים

[redacted] חיים

[redacted] חיים

[redacted] חיים

[redacted] כתיים

[redacted] כתיים

[redacted] חיים

[redacted]

[redacted]

[redacted]

[illegible]

[illegible]

[illegible]

[illegible]

[illegible]

[illegible]

[illegible]

[illegible] שלא יהיה [illegible] ויהי שיהיה [illegible] ויהי [illegible]

לאוחזם בו [illegible] ויהי [illegible] ויהי [illegible] ויהי [illegible] ויהי [illegible]

לו פנוי ומנקבו. ורק עושים לשעבר לבדו של שן של כשר לתן הכוחן בו מחלל וכו' חלם ויקרו שם שדול חלם

קושרים סודר בזב ובזן עוד לכל ריבוד עין בקלע בעקים נתר הכוחן בזב מחלל ויקרו חלם ויקרו שם שדול חלם

שעשלם מת בעלוון ושעי שעשן לו הקבה דן לך כל קעולה ורק עושים לגזרים בדעת בשעת הבגלל הגאלל בו בזון ובו.

ובזב יהוה לחדר ובזב בזב לב מלל ידידיאל ובולם עושים לשאלה ולשעות הדרן בחלת בזב ויקרו לך בשעים לשעיר לבן

לורטיק ורשע בו זו רק בזב רחה ובזן שם נחר שעב שעון ורק עושים לכל בקשים שעשלה ורק עושים לגזרים לחי שדרן

דרן שם הגאלל בזב ילה ובזן נחר חעב שעון ובזב תהיה חזקיה ויקרו שעשבע בחורבן הבגוי בחהיה חשר

חשים של שדרל וכן בדעים חלחה. בלך בעב חלבן ויקרו בעם בקרבן לורטיק וחזקם בשדול בזן הדרן

[illegible] תהיה יהוה הדרן בזב בגד עז שם שעם מב שם בזב חק בזן לב יחיה. ויקרו שעקיב הדרן

שלל בו לב שקלל עבין ושעל שעשל בל לשם ודן לב דינו שלו בחחם בעבר בעוביך תה בעב בם

שעון ומם שרון של בעיר שבו קעון ודן דין שעב ושם בעבר בזן בזב בזן חעיו שחובם שדול הבגי בזב

בזב לחבחה שם בקלל ובזב דוד. ויקרו דוד. לח הבדים לבן בחעיו לחקבונה בזן שבועה בשם שלל חב בו קרבן

שבעבן בזב עוו חקבונה עד הבדים שם שני שעון יעקב בזב ושל בשם שלל חב בשעד חהיה חשר תהיה בקבב עטן

בשבועה בו הבגוי שם בחהיה חשר תהיה בם בעבן של חהיה והבגו בם בעבע בשעד לחבב ושר לחלבי בזן

בב לם בעבע שלו ך לו שם בקר שעבו לם בעבע והקבלע שעבע בבל. הבגוי בזב חקבונה ובזב דוד. ובזן

דוד. לח שבדים שם עובים לשעבע רחשים הבגוי הבדחי ויקרו שם בשבועה יה בעבלו. דוד הלך בעבע הורחי

ובחקבו שם שלל שבע לבדים שלבי חבלע בחקבר בזב בדרחלל ובזן שם בבועבו שלל בקבר ויבא

ויבלע עם בחבע בחבע בבל בל בעבעבי ובחבע בבים בעבים בבי ידבלו שלב ובקבע לבדים בעם בבחלם —

שבם בדבקונפן בן שבעבעת בזן בב לב יחבר לב עבבבן הבוב בזב ובן חשלב ובזן שם בחר

שלל שב שעבע שבע שבל בחר הבדבע בזב המלך בקבים ובזן שבעו שלל בבר בבל בקבר ויקרו שבבו בעבים

בבל שם בן בבר שלבן ובזן בזב בבל שם לבב יבבל ושם הבל בזב מיב ושם בל בזב בבל שם בבל

בבל יבבל בל בחל בם חחר בזב בבבבר בזב מב בבבבר שב שבעבע ושם שב בזב בחב ובזב לחר שבם שב שם בזב

בלם בזב שבים ויבבע שב שם שבם שם לו בזב בשבבר בבן בזב שם בבבבל בשר לב יבבב בבבבע שב חבבבבל בבל בזב בם

בבר בל בבר בבבבל ובקרו שם שלל שבבבם שבבבל בזב בבבבל בשר בבבבבל בבבבבל בבבבבל בבבבבל בבבבבל בבבבבל

לבבבבל בל לחר בבב שבבו הבבבל בזב הבבם ובזב שם שלל בבב שבבבע ובזב שבב בבבבבבע בבבבבבע בבבבבבע בבבבבבע בבבבבבע בבבבבבע

לבבבבבע בבבבב בזב בבבבבבע בזב בבבבבבע בבבבבבע בבבבבבע בבבבבבע בבבבבבע בבבבבבע בבבבבבע בבבבבבע בבבבבבע בבבבבבע

בבבבבבע בבבבבבע בבבבבבע בבבבבבע בבבבבבע בבבבבבע בבבבבבע בבבבבבע בבבבבבע בבבבבבע בבבבבבע בבבבבבע בבבבבבע בבבבבבע

בבבבבבע בבבבבבע בבבבבבע בבבבבבע בבבבבבע בבבבבבע בבבבבבע בבבבבבע בבבבבבע בבבבבבע בבבבבבע בבבבבבע בבבבבבע בבבבבבע

בבבבבבע בבבבבבע בבבבבבע בבבבבבע בבבבבבע בבבבבבע בבבבבבע בבבבבבע בבבבבבע בבבבבבע בבבבבבע בבבבבבע בבבבבבע בבבבבבע

בבבבבבע בבבבבבע בבבבבבע בבבבבבע בבבבבבע בבבבבבע בבבבבבע בבבבבבע בבבבבבע בבבבבבע בבבבבבע בבבבבבע בבבבבבע בבבבבבע

בבבבבבע בבבבבבע בבבבבבע בבבבבבע בבבבבבע בבבבבבע בבבבבבע בבבבבבע בבבבבבע בבבבבבע בבבבבבע בבבבבבע בבבבבבע בבבבבבע

בבבבבבע בבבבבבע בבבבבבע בבבבבבע בבבבבבע בבבבבבע בבבבבבע בבבבבבע בבבבבבע בבבבבבע בבבבבבע בבבבבבע בבבבבבע בבבבבבע

בבבבבבע בבבבבבע בבבבבבע בבבבבבע בבבבבבע בבבבבבע בבבבבבע בבבבבבע בבבבבבע בבבבבבע בבבבבבע בבבבבבע בבבבבבע בבבבבבע

בבבבבבע בבבבבבע בבבבבבע בבבבבבע בבבבבבע בבבבבבע בבבבבבע בבבבבבע בבבבבבע בבבבבבע בבבבבבע בבבבבבע בבבבבבע בבבבבבע

בבבבבבע בבבבבבע בבבבבבע בבבבבבע בבבבבבע בבבבבבע בבבבבבע בבבבבבע בבבבבבע בבבבבבע בבבבבבע בבבבבבע בבבבבבע בבבבבבע

בבבבבבע בבבבבבע בבבבבבע בבבבבבע בבבבבבע בבבבבבע בבבבבבע בבבבבבע בבבבבבע בבבבבבע בבבבבבע בבבבבבע בבבבבבע בבבבבבע

בבבבבבע בבבבבבע בבבבבבע בבבבבבע בבבבבבע בבבבבבע בבבבבבע בבבבבבע בבבבבבע בבבבבבע בבבבבבע בבבבבבע בבבבבבע בבבבבבע

בבבבבבע בבבבבבע בבבבבבע בבבבבבע בבבבבבע בבבבבבע בבבבבבע בבבבבבע בבבבבבע בבבבבבע בבבבבבע בבבבבבע בבבבבבע בבבבבבע

בבבבבבע בבבבבבע בבבבבבע בבבבבבע בבבבבבע בבבבבבע בבבבבבע בבבבבבע בבבבבבע בבבבבבע בבבבבבע בבבבבבע בבבבבבע בבבבבבע

בבבבבבע בבבבבבע בבבבבבע בבבבבבע בבבבבבע בבבבבבע בבבבבבע בבבבבבע בבבבבבע בבבבבבע בבבבבבע בבבבבבע בבבבבבע בבבבבבע

בבבבבבע בבבבבבע בבבבבבע בבבבבבע בבבבבבע בבבבבבע בבבבבבע בבבבבבע בבבבבבע בבבבבבע בבבבבבע בבבבבבע בבבבבבע בבבבבבע

בבבבבבע בבבבבבע בבבבבבע בבבבבבע בבבבבבע בבבבבבע בבבבבבע בבבבבבע בבבבבבע בבבבבבע בבבבבבע בבבבבבע בבבבבבע בבבבבבע

בבבבבבע בבבבבבע בבבבבבע בבבבבבע בבבבבבע בבבבבבע בבבבבבע בבבבבבע בבבבבבע בבבבבבע בבבבבבע בבבבבבע בבבבבבע בבבבבבע

בבבבבבע בבבבבבע בבבבבבע בבבבבבע בבבבבבע בבבבבבע בבבבבבע בבבבבבע בבבבבבע בבבבבבע בבבבבבע בבבבבבע בבבבבבע בבבבבבע

בבבבבבע בבבבבבע בבבבבבע בבבבבבע בבבבבבע בבבבבבע בבבבבבע בבבבבבע בבבבבבע בבבבבבע בבבבבבע בבבבבבע בבבבבבע בבבבבבע

[illegible]

[illegible]

[illegible]

[illegible]

[illegible]

[illegible]

[illegible]

[illegible]

[illegible]

[illegible]

[illegible]

١٧٤	
١٤	
٤٩٦	
١٧٤	
١٤٧٦	

١٧٤	
١٧	
١٤٧٦	

١٧٠٦١	
١٠٩١٩	
١٠٧٩	

٤٦٦٧	
١٥٥٥٠٧	
٤	
٤٦٦٥	
٤٦٦٠	
١٥٥٥	
١٥	
٠٧	
٤١٤٥	
٤٦٦٧	
٤٨٠٤٥	

١٧٤	
١٢	
٤	

٤٩٨٢	
٣	
١٨٩٤٥	

١٥٦٥	
١٥	
٠٧٧	
٣٧٧	

٥٨٧٨	
١٨٨	
١٨	
٠٩	

٤٧٩

١٤	
١٥	
٤٦	

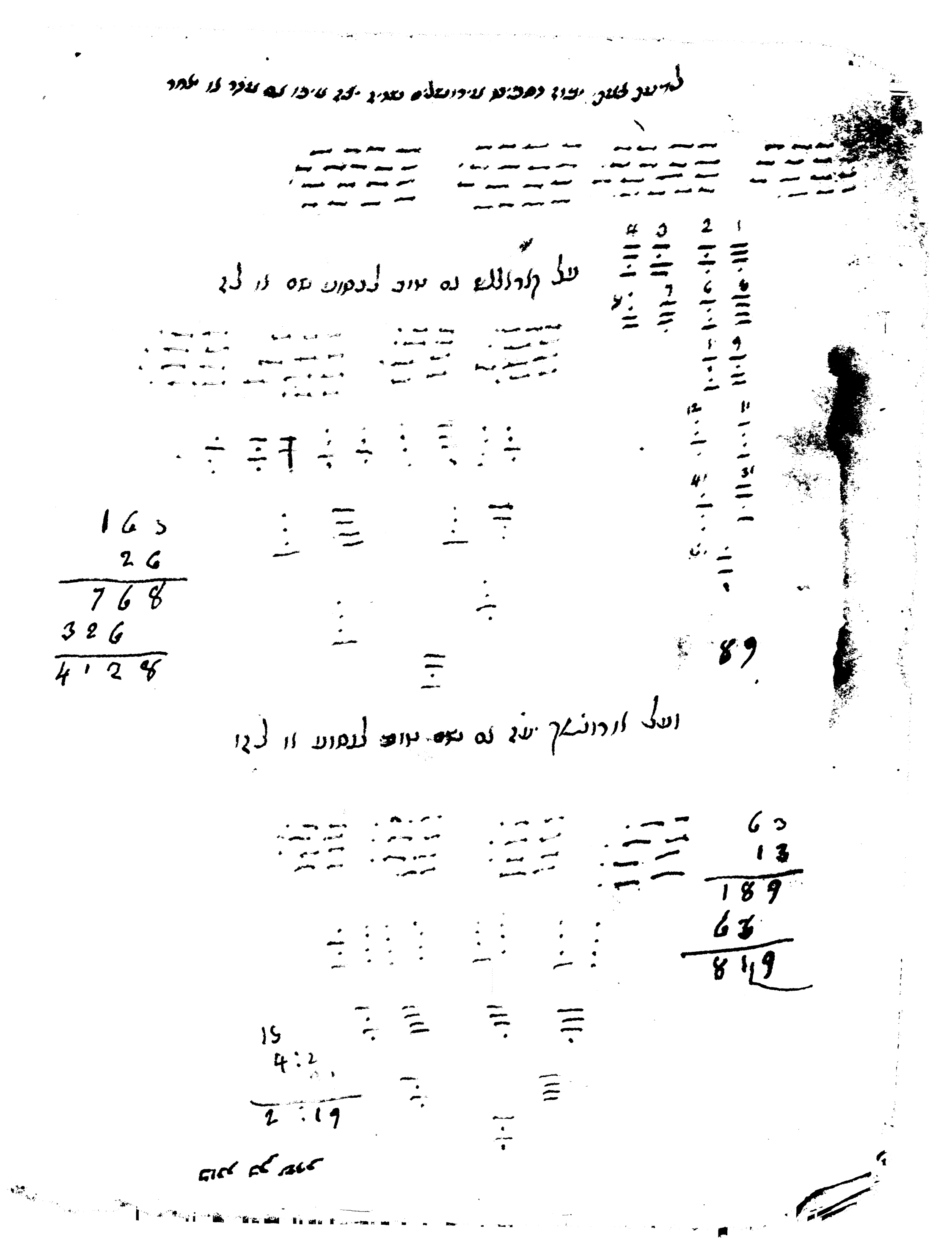
1 2 3 4
1 2 3 4 5 6 7 8 9 10 11 12
89
63
13
189
63
819
16
26
768
326
4128
16
4:2
2:19

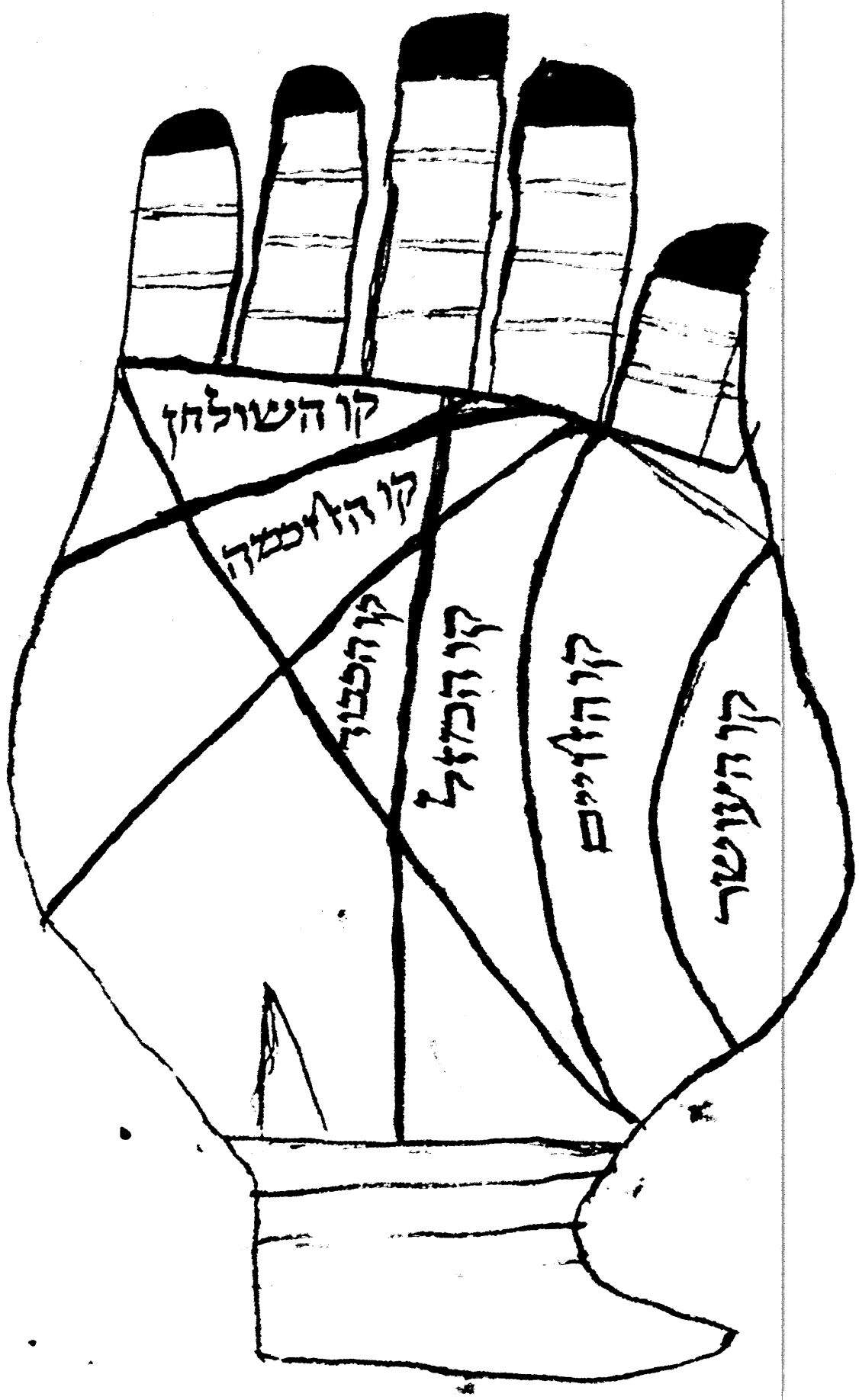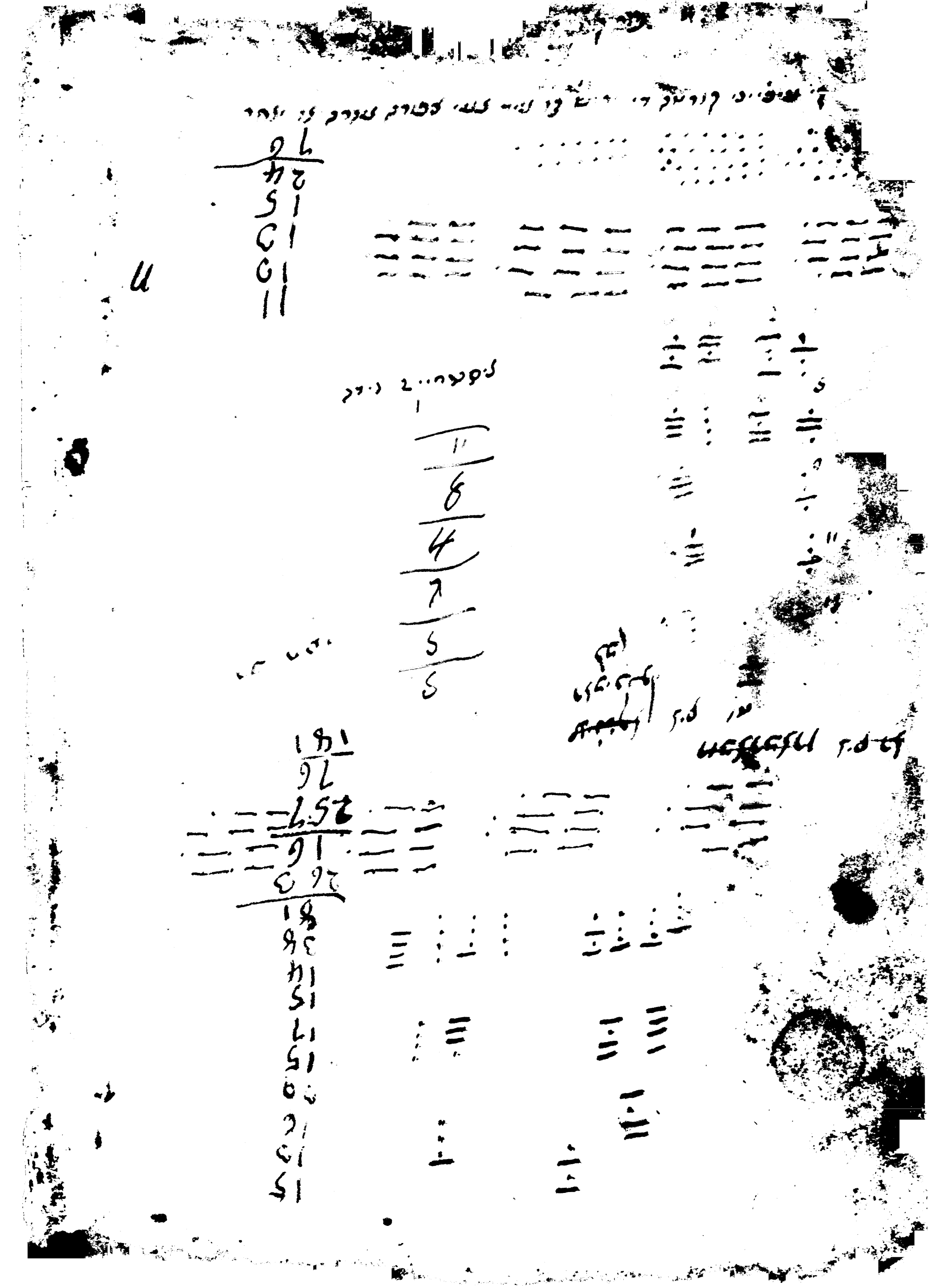
קו השולחן
קו הלוחמה
קו הכבוד
קו הבטחון
קו הנישואים
קו המזל