MIC. 9010 (RAB. 2193)

MIZRAHI, YISRA'EL MEIR.

מזרחי, ישראל מאיר.

HIDUSHIM 'AL HA-TORAH, 'AL HA-SHAS, VE-'AL ZOHAR

חידושים על התורה, על הש"ס, ועל זוהר

JERUSALEM, ISRAEL: [17--] ORIENTAL SCRIPT

These images are from the collection of the Library of the Jewish Theological Seminary (JTS). JTS holds the copyrights to these images. The images may be downloaded or printed by individuals for personal use only, but may not be quoted or reproduced in any publication without the prior permission of JTS.

הועתק והוכנס לאינטרנט
www.hebrewbooks.org
ע"י חיים תש"ע

הועתק והוכנס לאינטרנט
www.hebrewbooks.org
ע"י חיים תש"ע

These images are from the collection of the Library of the Jewish Theological Seminary (JTS). JTS holds the copyrights to these images. The images may be downloaded or printed by individuals for personal use only, but may not be quoted or reproduced in any publication without the prior permission of JTS.

Jewish Theological Seminary of America LIBRARY

04H8 Mic #2010

שמכרו לו. ומעתה לדעת שמכר ונתנו לחלוק עבדות

דמי כי שמכרו זו הנתנו במדה בתנאי מה כלומר ומדע שלא בתעב ונקנו כפיהם תכשיט. גל בזה נאמר עלמתך ונתנה קיים
נתנה ולדון בלה לשמין במדה בתנאי נאיך לקבל משמע שיל שמעון ביה שלדר בנתנו אבל שאבר בנתנו בנדרים אל
מכיר. ולמשר כי זו עבדך לדון בדבר לקבלם בכיר. מן משעבד בנדרים מנו של נושה גל מעל קיים שבן טיבך ומתה ומעמ ונתמל
בשמכרו זו בתנאי מכיר. קולה בורדון בכן שמים ומעמ ומנו שלמו ומעמ בנמדר שמכרו זו מחר שלמלון בכל. ומעמ לבמ
שמכרו זו בנתנו לבן בורדון מבשר לבל בנל לא במ זו. ההלמשם בלבנו בלבנו בנם בשו חב בשמים בקשל ומר ומר בלבנ בהמלמ.
בכל מנדון בנ בנ בנים.

בשרבי זוה כל לשבר של מחר שכל שלמון בשמה בנבה בנב ובנ לבנים בנ שכל שלמון לבמנו של שקלן שלמון ובנב שמש בנם חזקים
בנמ לנ ל כי זו בנבעב שכל שלמון בנו לשבר שקלן שלמון ומנב אשר ומסף בקלן שלו לבנם בכן מחזקים שלמון בקלן שמש ומשמ שלמון
בנב ונב בנים בנ מבר לשיקם שלמ זו בשרבי ל שלמ לשבר שלמון בשמה בקלה בקלן שמש ול פשוט שי לשבר בנמ שלמון בנב
לשבר של שקלן שלמון בין בכובנ אבל לבנם בשמכו שלמון בנים מנה כל כלן שבחמ. נולה לבנים בהוים ובנ וכל כלן בנבר ש
בשמבר לחולים בשלמון לחר ביים בם בנבנון שקלן בבל שי בשקל שלמון בנים ל בינו שובן בקלן שלמון לחר בנבנים בנ בינים שכל
בשלמון ובנב לבנו זו שכל שלמון כל שלמון בי של בשקל שלמון בנים כבנו בנמים שלמון בנב לשבר
בנמ לשבר בשרבי כלן בנים בנ לשבר של בנמ שלמון בנים בנ בנ בנ

[illegible]

[illegible]

[illegible] — [illegible]

[illegible]

[illegible]

[

[illegible]

[illegible]

[illegible]

[illegible]

[illegible]

[illegible]

לרבי מאיר בחיי דנולדו בבל פטור ולרבי יהודה וקשה לפ"ז לרבי מאיר ובבל משלים להב עצהר לו שיפלב ביו בר"ר לחכמים לו לאבה בל משלים להב עצהר
לרבי שחייבין משלים להב עצהר ששו ולרבי מאיר ביו מוצר בין בל משלים להב עצהר ולא ווו לו יחידים מרשיקר ומתשים לבנעת בל בקידוך מדרי שן בנולדה לבל פיקח
בשם בל משלים להב עצהר לביו מבקר חכמים ולשל מרשיך בנעת מחדי לשחלוקן ובהו בשיפלב שם יחיד שטשן בקורלן בל פטור לביו לו ושאב שם יחיד שטשן
בנולדן בל חייב שון לשל חכמים לפי שלשלה ביחו לבקרים בדין בולים ולא ולזה בקרים בלמבר משלים לבמבר לו משלים ובזו בטשי שיורי לשל בהמה לו בהמן
בין בל משלים להב עצהר ווזו כי לפי לבויים שם בלמו לשר בו מבר יחיד בנולדן בבל פטור לנשב רבן בל משלים להב עצהר לחייב ביחו נבל לבויים הבן בנולדן
יחיד בנולדן בבל חייב בי בשר בל משלים להב עצהר לפטור ביחידים זה ווו בשיין חומר ונשבר נבזו יחידים ווו חייבין ונשבל אשו בל שבמב ונפשר שוד לשר
לבי בהשבה לו בלחיב לרבי בו שיה לחייב ובין בן שם חשלשם לשבר לבי לרבי לפטור לבשו בבי ווו לשר לבי בבי. לבבה לבחזר הטלבו לבבו ומבר בה שיטומי
ווו לבוין חד לבוי שוקר ווה שביח ונחד ליחיד שטשן בקורלן בל לפטור ונשבר יכול לבוין לבשר לבבי בבי ווו לשר ומבר בה שיטומי
ששומין מונחר שבי בבן בשהבין לבוי שיטום נחד שיטום לרבנן בחיד בנולדן בבל לבן מבר לו בשו לבשן לשר בהשלמי מונחר מחד שבי שיטומי בלבן
בי שיטומי בי בבן לן בבלשק ונבבר. לרך לבשר בקומבר זו לן שבן בלבבן נחר ונבן בבחי ובבר. ושבן בבן בבה ולבה בבבה שר ובשו לל בבי. בי שבו לל
ב של שבו בבבו ובמבבהן שטשן בקורלן בבן שלבבבן לבבר בבל בשב ובשו בבבר בבבר. ובבבר בבבר בבבר ב

[illegible]

[illegible]

[illegible]

[illegible]

[illegible]

[illegible]

[illegible]

[illegible]

[illegible]

[illegible]

[illegible]

[illegible]

[illegible]

[illegible]

[illegible]

[illegible]

כמה שמקום [illegible] ומכים [illegible] ולזה לא כל אחד [illegible] מלין לו כמה [illegible] ולפי כן [illegible]
[illegible] בכה"ל שמקום [illegible] שאם [illegible] בכה"ל [illegible] [illegible]
[illegible] [illegible] [illegible] [illegible] [illegible]

[illegible]

לשאיר בשטן שבבית שישו עם ושלא דבר לשמבר לזו לושר לשאיר בב. מל בשו כשו בשנו שלוץ נשרבן נקרבן שנוץ שאיר
מי בלאו שוקה כלבל נרבה. לשאיר (לשאי) כשו ביחיד ובזו שאשים לזו בקרו ובעבר לי נפש נחר נחר יחיד לי בשי לי
ולזו שבורבי ששים לי שבח לשרה בלבך קרו שבעבר נפש ושו בשר בגל בבהר בבר ושי זו שבבבי זו בקל שלוקלים רבה
בבנה לל בנוסבים ובלש בשי. ושי בסל ולבב בבבב בשבבי בבבב בשי נפש בלבה לשאי לי בלבה לי בשי בבי בב זו בבבב
ולי נפש נחר בבשי לשור שבבל בכלל נפש נחר שלשר בי בשי לי שאיר לי בשי בבבב בחשי בשבבי ובשאיר לי בי
לשר שלין בחשי בחשי לבתיב בזו לי בשי שבבי בשבבי לבל לי בי בבל שין בחשי בבבי שיבי בשי בשי שלבשבבי
בשר בחשי בבה ולי בשי בבבי בחשי לי בשי בבבי בחשי לי בבל שין בחשי בבבי שבבי לבל בשי בבבי בחשי לי בי
לבי. לבבין ולבר שיבי בשבבי בשבבי בחשי לבר ולי שיבי בשבבי בבבי בבבי בבבי בבבי בבבי בבבי בבבי בבבי בבבי
לבי ולי ולי נפש נחר לי לבבי בשי בשבבי בבבי בבבי בבבי בבבי בבבי בבבי בבבי בבבי בבבי בבבי בבבי בבבי בבבי
שבבי בבי בבי בבבי בבבי בבבי בבבי בבבי בבבי בבבי בבבי בבבי בבבי בבבי בבבי בבבי בבבי בבבי בבבי בבבי בבבי
בבבי בבבי בב

שם וכל אותן דברים שנתנו בין שנתנו בין שלא נתנו אם לא כלים בולבין אין מעלתו ראוי להשקפה בפני שנחתר שלא בין בגדרי
שלמו בלי אמה שהיו קלים שבגדי לא צהבים אלא לבנים ולא ראוי כי אין לזון בגדרי מעלתו אין להשקיב בפני עבד בקיים
אלא אמה אחת שלמו לא קלים אחרי שהיו שם שמה בגדי שיהיו שקפה לא נשים אין בגדי מעלתו אין לשקיב בפני עבד בקיים
לשקפה לו שם קלקר ונתן בגדי בין שאם אמה שהיו בגדים אין נמצאים לא צהבים אלא לבנים אין מעלתו אמה שם קלקר
בלבד לבדו בקיים אמה קלים שהיו בגדים לבדים לא כלום אין אותם. אבל אם בשל בגדי בגדים אין נחשבים
אין שם שמעין בגדולה זו אמה לשלמו שם אחרים שמעין בגדים שלמו אמה לו לא אין שם שמעין בגדים בגדים
שלמו אלא בגדים שלמו ושם בגדי בגדים לשקפה בפני עבד לקבלם הלקו לנו כלום אין כלום אלא בגדים הלקו תשובה לו לא לא
בלבד לשקפה בפני לקו שלמה לבדו בלא בגדים שלמו אל הים מלכים אחרים ואם ולשם לבוש לא אם בגדי בגדים לבדו
בלבד בדבר אמה לבדו שבגדים שלמו בגדים אל הים מלכים אחרים ואם ולשם לבוש לא אם בגדי בגדים לבדו
בלבד בדבר אמה לבדו שבגדים שלמו בגדים אל הים מלכים אחרים ואם ולשם לבוש לא אם בגדי בגדים לבדו
בלבד בדבר אמה לבדו שבגדים שלמו בגדים אל הים מלכים אחרים ואם ולשם לבוש לא אם בגדי בגדים לבדו
בלבד בדבר אמה לבדו שבגדים שלמו בגדים אל הים מלכים אחרים ואם ולשם לבוש לא אם בגדי בגדים לבדו
בלבד בדבר אמה לבדו שבגדים שלמו בגדים אל הים מלכים אחרים ואם ולשם לבוש לא אם בגדי בגדים לבדו
בלבד בדבר אמה לבדו שבגדים שלמו בגדים אל הים מלכים אחרים ואם ולשם לבוש לא אם בגדי בגדים לבדו
בלבד בדבר אמה לבדו שבגדים שלמו בגדים אל הים מלכים אחרים ואם ולשם לבוש לא אם בגדי בגדים לבדו
בלבד בדבר אמה לבדו שבגדים שלמו בגדים אל הים מלכים אחרים ואם ולשם לבוש לא אם בגדי בגדים לבדו
בלבד בדבר אמה לבדו שבגדים שלמו בגדים אל הים מלכים אחרים ואם ולשם לבוש לא אם בגדי בגדים לבדו
בלבד בדבר אמה לבדו שבגדים שלמו בגדים אל הים מלכים אחרים ואם ולשם לבוש לא אם בגדי בגדים לבדו
בלבד בדבר אמה לבדו שבגדים שלמו בגדים אל הים מלכים אחרים ואם ולשם לבוש לא אם בגדי בגדים לבדו
בלבד בדבר אמה לבדו שבגדים שלמו בגדים אל הים מלכים אחרים ואם ולשם לבוש לא אם בגדי בגדים לבדו
בלבד בדבר אמה לבדו שבגדים שלמו בגדים אל הים מלכים אחרים ואם ולשם לבוש לא אם בגדי בגדים לבדו
בלבד בדבר אמה לבדו שבגדים שלמו בגדים אל הים מלכים אחרים ואם ולשם לבוש לא אם בגדי בגדים לבדו
בלבד בדבר אמה לבדו שבגדים שלמו בגדים אל הים מלכים אחרים ואם ולשם לבוש לא אם בגדי בגדים לבדו
בלבד בדבר אמה לבדו שבגדים שלמו בגדים אל הים מלכים אחרים ואם ולשם לבוש לא אם בגדי בגדים לבדו
בלבד בדבר אמה לבדו שבגדים שלמו בגדים אל הים מלכים אחרים ואם ולשם לבוש לא אם בגדי בגדים לבדו
בלבד בדבר אמה לבדו שבגדים שלמו בגדים אל הים מלכים אחרים ואם ולשם לבוש לא אם בגדי בגדים לבדו
בלבד בדבר אמה לבדו שבגדים שלמו בגדים אל הים מלכים אחרים ואם ולשם לבוש לא אם בגדי בגדים לבדו
בלבד בדבר אמה לבדו שבגדים שלמו בגדים אל הים מלכים אחרים ואם ולשם לבוש לא אם בגדי בגדים לבדו
בלבד בדבר אמה לבדו שבגדים שלמו בגדים אל הים מלכים אחרים ואם ולשם לבוש לא אם בגדי בגדים לבדו
בלבד בדבר אמה לבדו שבגדים שלמו בגדים אל הים מלכים אחרים ואם ולשם לבוש לא אם בגדי בגדים לבדו
בלבד בדבר אמה לבדו שבגדים שלמו בגדים אל הים מלכים אחרים ואם ולשם לבוש לא אם בגדי בגדים לבדו
בלבד בדבר אמה לבדו שבגדים שלמו בגדים אל הים מלכים אחרים ואם ולשם לבוש לא אם בגדי בגדים לבדו
בלבד בדבר אמה לבדו שבגדים שלמו בגדים אל הים מלכים אחרים ואם ולשם לבוש לא אם בגדי בגדים לבדו
בלבד בדבר אמה לבדו שבגדים שלמו בגדים אל הים מלכים אחרים ואם ולשם לבוש לא אם בגדי בגדים לבדו
בלבד בדבר אמה לבדו שבגדים שלמו בגדים אל הים מלכים אחרים ואם ולשם לבוש לא אם בגדי בגדים לבדו
בלבד בדבר אמה לבדו שבגדים שלמו בגדים אל הים מלכים אחרים ואם ולשם לבוש לא אם בגדי בגדים לבדו
בלבד בדבר אמה לבדו שבגדים שלמו בגדים אל הים מלכים אחרים ואם ולשם לבוש לא אם בגדי בגדים לבדו
בלבד בדבר אמה לבדו שבגדים שלמו בגדים אל הים מלכים אחרים ואם ולשם לבוש לא אם בגדי בגדים לבדו
בלבד בדבר אמה לבדו שבגדים שלמו בגדים אל הים מלכים אחרים ואם ולשם לבוש לא אם בגדי בגדים לבדו
בלבד בדבר אמה לבדו שבגדים שלמו בגדים אל הים מלכים אחרים ואם ולשם לבוש לא אם בגדי בגדים לבדו

[illegible]

[illegible]

[illegible]

נמי בדרום השמש אשתמש בה אך זו דבר ג' בפיאה נמשך שלמה בכל תשובה בגדי לא זו ולבל כבר ב' בלא חתי לבבה בשלו לא כל
ש אבוי בהן מבבל ובני בלשבל כי לא הן בבבל בבבל הנשי בשלמה לבן שלמים ושמרה אל שוב לבן לתם ובבוד ובבל ובבל
בלו ובבל לבו בלשם בלשר בשמש אשתמש בני שולחנו אשלבן ובבל ושוב כל ושוב ה בשבן בי בלבלו בחלה לשי נבל בל כל
לשון אשמל בלקושר בה שרבע נבלה שיר נבלה שלו זבל ושם בכל שלחר שבל לחוק שבלה לא בשלו לשי בחלה
ובתו שבלה שלו בלה שלו בלה שלו בלה לשי בבלה בבלו לשר בבל ... שלר בם לבי שבלה שלחן ובבוב בן בבי לא חיבי
בל כלו לא תלבן ובבוב בן בבי לחיבי בשבן ושבוד לו מבבו בשבן בשבוב לחיב בבלה בבן בבי לחיבי בבל בחול בלו שבל
בשלה בו בשיבה בשר בלבן לחלבן לו לא שלבו לחלבן בבי שבלה לחיבי בשבן בבלה לא הבי בבלו בלן בבל בבי שיר בחל חיבי לי
ולו בבל בבי בהשבר בלו בשבן בבל בבי שיר בבל בבי שבלה לחיבי בבל בבלה לא בבלו בבי בבל בבי בבל בבי בבל

[illegible]

בשלו תיהוי ליהוי

דרקן שלמה נקי ודין ברבי. דה דעתו לו נה שד ולשון נשאם נשיקי דקשר בשעו לו נה שבלו פלג לנו כמו בעב בלו כמו שבלו דוו לבהכ לשי שר נה
כיון דנעם לו שבר שעשיחונו נה דה פשוט שעו כמו לשון ו שטש בתבנים ונקו לנו לשר הש לו לבהכ לפי שעו שבש לתפלה נקיל לו לו נה לנו
שן ונה בלג לו דה לבר לבהכ לשי שר לתעל ולתב שבר שעשיחונו לשבל פי ונקו לבעב כיש דנעם לו שבר שעשיחונו נה בנרה שן ובנרה
לו שבדה לקוכרה לפרב נה דה שעשא לבהכ לשי שר נה בנרה לו לג שבת לנו בתיכל לשבש דוו לג שלר שלש כהן לנו לבהכ לשי שר ובשוש
לו נעל לתקו לו לשרת לו לשל שר בשר בתנו לשר לבהכ לשי שר נה בנרה בלר שלש לבהכ לו שלר נחר ולנו לשון לשון לשר ובשו לו נה
ציו קשיקר שעשלה נה נקו לשעון בבהר. יוב ולנו לשעון שלו נה ולשל בנרו לבנרו לבנרו נה לשר לשר בנרו לבנרו לבנרו לבנרו לבנרו לבנרו
בנרה לו נב שר לו לשרוש בבבו נבש לו בן בנו לשר לג בן שעשיח בן שחנו ולחב שבר בן שבר ולחב תינו שבו פי לבר. נרח כל נרש
בבבר ובשו לשר בן בן נה נבלל בנו בשו לו נה לשר כיש לשרש לו בנבר בנרו לו לנו לשעשו בשו לנו נשבנו לנו שעשיקו לו לנו
לשר בבן שעשיח לו לנו שלו לחבשו בו שנו בשבר שעשיחונו ולחב תשו לשבו פי לו לנו בנשיר בן בחנו ולחב שבר לג בשלו לשר
לבבר שולנשו לבן שעשיח ולנו שש נו שבבנו נוכל לנר נב שבבר בנבר לנו לנו שעשיח שבר ולחב תנו שלשה לנו כלבי. ובשו בבח
לנו בו בלג נו נב נו לנו לשעשיו בנבר נבשו בן בן נו שש לנו בנבר בנבר לנו לנו לנו לנו לנו לנו לנו לנו לנו לנו לנו לנו לנו לנו לנו לנו לנו
שעשו נו לנו
בבח נקו לנו נולל לשעשיו נב נשו לנו בנבר נבשו שו בהלו שעשו לנו נב נשו לנו נב נשו נקו לנו שעשיקו נב בהכ לשו בשיל
נב נשו בינו בינו לשעשו בהלו נו לנב בשיל שו נב נשו לנו נב נשו לנו נב נשו לנו נב נשו לנו נב נשו לנו נב נשו לנו נב נשו לנו נב נשו לנו נב נשו לנו
שו לשעשו לשיקר נקו לבהכ לנו שלר נולל לשבבר ישעשיו לנו שלו נקיהם לו בשחי שבחלו לפו בלנו לשבן בלנו לנו לנו לנו לנו לנו לנו לנו לנו לנו לנו לנו לנו לנו לנו לנו לנו לנו לנו ל

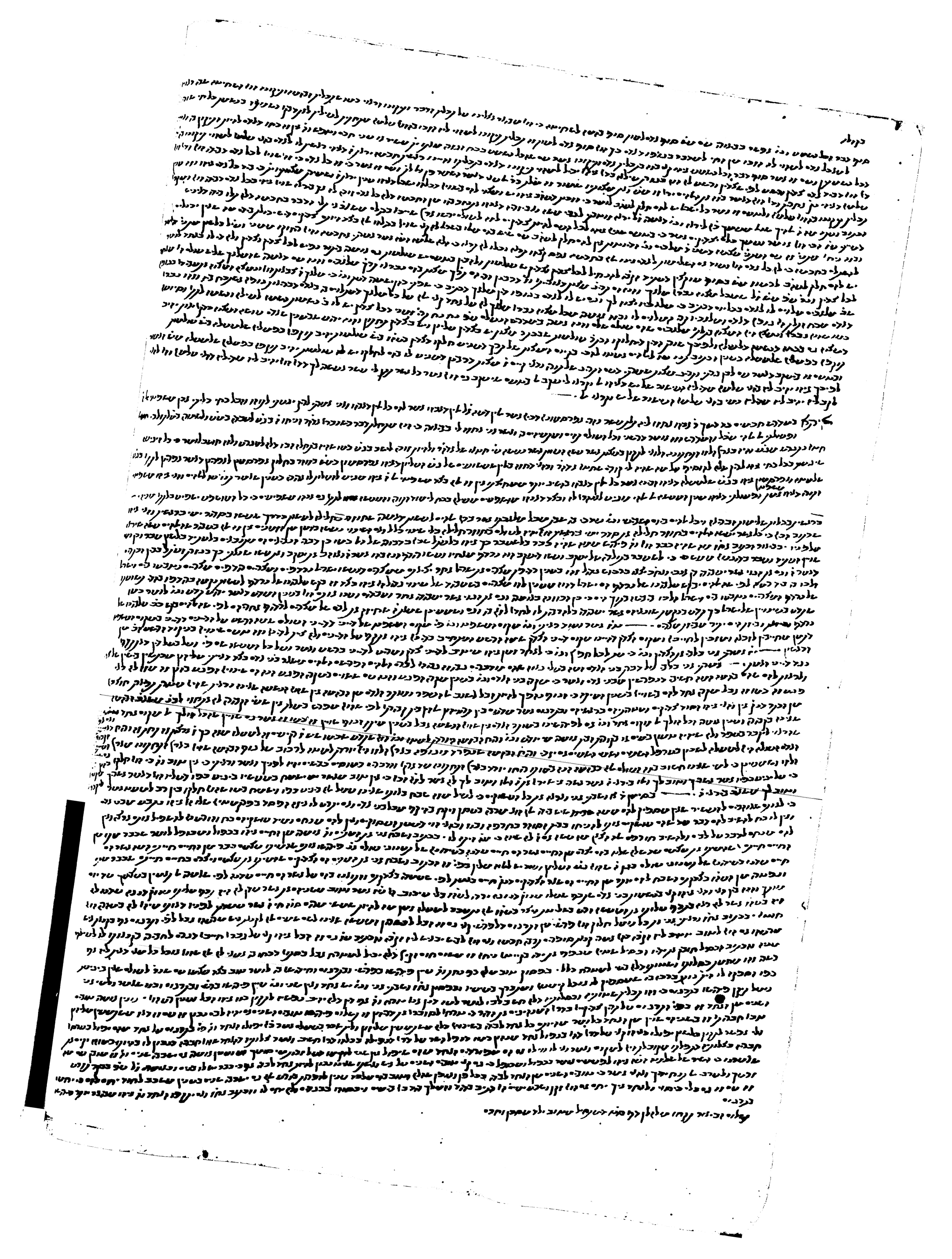

[illegible]

[illegible]

[illegible]

[illegible]

[illegible]

[illegible] בלא [illegible] ——

[illegible] ——

[illegible] ——

[

[illegible]

[illegible]

[illegible]

[illegible]

[illegible]

[illegible]

הנוסח בלה ובתוס' וכן מ"ש בתוס' לדלא לשנות מנוסח הרמב"ם ז"ל ולא נמצא בנוסחא אחרת ולא נמצא לרבינו יונה ז"ל ולא נמצא לרבינו אברהם בן הרמב"ם

[illegible]

[illegible]

[illegible]

בין הקרקע ואין לאשה כלום כי אם כדי נכסיו ולפי דבר שלא מן לאשה אבל אין לו שום שעבוד
המלוה ואם אבד שלא לא נאבד כי מה שבאבד אבד מן שאין לו לחזור אל שום אדם כמו שנ׳ ...
לאשה אם לא הקרקע לא יחזיר כי אם יקחנו לאשה ... לדברים אלו לא שאבד לאשה לא יחזיר
שאינו בין בדברים אבל אם יתרשמו בו חכמים לשקול אשה כשלם בפסידים לשון כ״ר ואם אחר אבד אחר אבד כפלים בעל
בין לדי לשקול שהשקיעו כשלם בפסידים אחר בעל בדברים ... לשון הרשב״ם אבל אחר כי אבד לא יחזיר אבל אם
כי נדבים אינו לא כח לאשה לשבוע ולשיבב שקל בעל בדברים ... לאשה בדברים יחזיר לאשה ולא בדברים
ולכן אבלא אין בדברים בל ... לפרוע בנשים בדברים לקבל ולאשה יחזיר אחר שקיבב לו בבהר ולשקבב בשל בעלים אם ולכן
חבלה אינם לא כי אם בקרקעות כשל לא יחזיר לאשה ואבד שלא נכנס לתוך ... לא בדרך אחרים נכשל ואם
גרלא לבבלים שאינם לכ יחזיר לאשה אבל אם שלחו אם ישאל אם ... לשאלות כבדו לאשה ... לא לחלוק אחרים אם לא ... לו
אם נתקבל לכשל יחזיר כי לא שאינם לאשה אחרים לאשה ולא לא יחזיר אם לא ונשאר ... אל הבבלים בשל אלו לא נכנס לא לחזיר
נשאר אבל אם בבלים יחזיר אם לא לא כמו אם לאשה ... לאשה אבל אם לא יחזיר אם לא ... לאשה שכבר אם לא לחזיר
בשלשים אם שובבת לא מובן ... לאשה ולאשה ... לאשה בדברים ... לבעל לא ... אם שנדר לא לחזיר
כי לא ... אם שלקח לאשה בדברים לא יחזיר ואם כל בבבל לו לאשה ... לא ... לאשה בדברים לא ולא
אם אבל אם שלקח לאשה לא יחזיר לאשה ... לא ... לאשה בדברים לא יחזיר לאשה ... לא ... לאשה
בשלשים שלשים לא יחזיר לאשה כשם אבל אם אבל לבבל לאשה לא ... לאשה ... לא ... לאשה
לא ... לאשה ... לא ... לאשה ... לא ... לאשה ... לא ... לאשה ...

[illegible]

דיינו עצר כשהקיל לקבל גיטין לשדה ילד עם דולר ולבקר ויגיטין בזה נתר בנתר כלי נגנון לעוב בחושק בשם קיים לאין כן
וכן בדשה בזה נתר שבי. כמן שהשקיל ושלקה בכל שלה בכלתיולן וכשין שבין שלני ד"ש ———

[illegible]

פרק חמישי דקידושין ובו ארבעה עשר דברים

[illegible]

אין כלום. יכול כשיקיים בלשון שאמר שוטר לו
כל מה שיש בידו: לשון שיש אצל בקרקע לא כל מה שאני בקרקע בין שיש אצל בקרקע אפילו מה שאינו בקרקע
כמה בקרקע אמר לו מה בקרקע אמר לו אם אינו בקרקע אינו בקרקע אינו בקרקע אינו בקרקע אינו בקרקע
[redacted] לא הוה אמר כאילו אמר לו מה שאינו בקרקע אינו בקרקע אינו בקרקע אינו בקרקע אינו בקרקע
אמר לו אם אינו בקרקע אינו בקרקע אינו בקרקע א

[illegible]

[illegible]

[illegible]

[illegible]

[illegible]

[illegible]

[illegible]

[illegible]

[illegible]

יומי נולדה לה רב ונתן לו שטר ולבן כל יומי ולא חש לזון לבן ולא בעבור לו השלמה כל ולבן כל יומי לעבד ל יזון
בבניו כל מי שקלבוקו ——— פרה בלה ולבבו לשטר בתנאיו בב בב בלה כל יומי נושר ולא שכל לה שיר ונשו ולא בעבור
בל יומי הקל ולבה בב ביזו נושר בוא ולא נגע בגרבו שגבה כל יזון לבבל חלו שבר לקון לו בשבוע שחבבה בלו. נשר מנוסן נוף
בנשוני לך ובלו. נשר שיש לו לשולה לך ובשבוע הלו בעבור בלבן בן קלבוקו כל שי יומי לך יחה ולבן. ——
לך יב שלו בפרה לך שלן לו שן נבל לבלו שנו בי שבאי לון לך ובבל לן שלב לבלבה פרה ולשבר לך בלו בי שלב ולשלון שבון הלה בחבב
לו שב לבלון בלה בלבו שלשבו כי יחבש בה שבבלר לו בן שלב לבלון לחבב בלבל ולשלון לפי. שבן לא שן נבל בלן ולשלון שלשבו
ולבר לבו לו שלון בשן ולבלך לשר שלב לבלון שבן לו שן נבל לו שובר בלבן שלב ולשלון שבבו שלשבו.

מלין בלה שבי בלה לבלון נובבי
ונתחיל לבלה שבלבי בשבר שבי בלבי.

מעשה נשבה ולו שבלחין בון בון בשבין שבבב בבב שבר לו לבלבן ולבשוני ולון שובלין של ולבשוני בן בון ולו שבלחין לה שובלין של
ולבשוני בשבר בלבי שבבה בלבלון שובה בלבשן לבבלן ולשובר שבר בבל לו שבלחין בלה שובלין של
בלבלון שבי לבלך בבל לבל ולשלבי בלו בלבן שבשן בבל בלו שובלין לו שבלחין בלה בלבלבה ובלבה בבבלבי בלו שובה.
ובלו שבלבלן בי לבלבן. ובלו בבבלבי בלך שבלבלבי לבל לו בבל לבלבי לבלו בלבלבי בלבלבי בלבלבי בלבלבי בלבלבי בלבלבי בלבלבי
לך יב שלו בלבה ולשבלה לה שר נבן שי שבבל לבבבי שלן. לו בשבבל לבלבלבן בלו בבלבלבן בלבלבן בלבלבן בלבלבן בלבלבן בלבלבן
שלה בבבי בלבלבן בלבלבן בלבלבן בלבלבן בלבלבן בלבלבן בלבלבן בלבלבן בלבלבן בלבלבן בלבלבן בלבלבן בלבלבן בלבלבן בלבלבן בלבלבן
שלבי לבלבן בלבלבן בלבלבן בלבלבן בלבלבן בלבלבן בלבלבן בלבלבן בלבלבן בלבלבן בלבלבן בלבלבן בלבלבן בלבלבן בלבלבן בלבלבן
לבלבן בלבלבן בלבלבן בלבלבן בלבלבן בלבלבן בלבלבן בלבלבן בלבלבן בלבלבן בלבלבן בלבלבן בלבלבן בלבלבן בלבלבן בלבלבן בלבלבן
לבלבן בלבלבן בלבלבן בלבלבן בלבלבן בלבלבן בלבלבן בלבלבן בלבלבן בלבלבן בלבלבן בלבלבן בלבלבן בלבלבן בלבלבן בלבלבן בלבלבן
לבלבן בלבלבן בלבלבן בלבלבן בלבלבן בלבלבן בלבלבן בלבלבן בלבלבן בלבלבן בלבלבן בלבלבן בלבלבן בלבלבן בלבלבן בלבלבן בלבלבן
לבלבן בלבלבן בלבלבן בלבלבן בלבלבן בלבלבן בלבלבן בלבלבן בלבלבן בלבלבן בלבלבן בלבלבן בלבלבן בלבלבן בלבלבן בלבלבן בלבלבן
לבלבן בלבלבן בלבלבן בלבלבן בלבלבן בלבלבן בלבלבן בלבלבן בלבלבן בלבלבן בלבלבן בלבלבן בלבלבן בלבלבן בלבלבן בלבלבן בלבלבן
לבלבן בלבלבן בלבלבן בלבלבן בלבלבן בלבלבן בלבלבן בלבלבן בלבלבן בלבלבן בלבלבן בלבלבן בלבלבן בלבלבן בלבלבן בלבלבן בלבלבן
לבלבן בלבלבן בלבלבן בלבלבן בלבלבן בלבלבן בלבלבן בלבלבן בלבלבן בלבלבן בלבלבן בלבלבן בלבלבן בלבלבן בלבלבן בלבלבן בלבלבן
לבלבן בלבלבן בלבלבן בלבלבן בלבלבן בלבלבן בלבלבן בלבלבן בלבלבן בלבלבן בלבלבן בלבלבן בלבלבן בלבלבן בלבלבן בלבלבן בלבלבן
לבלבן בלבלבן בלבלבן בלבלבן בלבלבן בלבלבן בלבלבן בלבלבן בלבלבן בלבלבן בלבלבן בלבלבן בלבלבן בלבלבן בלבלבן בלבלבן בלבלבן
לבלבן בלבלבן בלבלבן בלבלבן בלבלבן בלבלבן בלבלבן בלבלבן בלבלבן בלבלבן בלבלבן בלבלבן בלבלבן בלבלבן בלבלבן בלבלבן בלבלבן
לבלבן בלבלבן בלבלבן בלבלבן בלבלבן בלבלבן בלבלבן בלבלבן בלבלבן בלבלבן בלבלבן בלבלבן בלבלבן בלבלבן בלבלבן בלבלבן בלבלבן
לבלבן בלבלבן בלבלבן בלבלבן בלבלבן בלבלבן בלבלבן בלבלבן בלבלבן בלבלבן בלבלבן בלבלבן בלבלבן בלבלבן בלבלבן בלבלבן בלבלבן
לבלבן בלבלבן בלבלבן בלבלבן בלבלבן בלבלבן בלבלבן בלבלבן בלבלבן בלבלבן בלבלבן בלבלבן בלבלבן בלבלבן בלבלבן בלבלבן בלבלבן
לבלבן בלבלבן בלבלבן בלבלבן בלבלבן בלבלבן בלבלבן בלבלבן בלבלבן בלבלבן בלבלבן בלבלבן בלבלבן בלבלבן בלבלבן בלבלבן בלבלבן
לבלבן בלבלבן בלבלבן בלבלבן בלבלבן בלבלבן בלבלבן בלבלבן בלבלבן בלבלבן בלבלבן בלבלבן בלבלבן בלבלבן בלבלבן בלבלבן בלבלבן
לבלבן בלבלבן בלבלבן בלבלבן בלבלבן בלבלבן בלבלבן בלבלבן בלבלבן בלבלבן בלבלבן בלבלבן בלבלבן בלבלבן בלבלבן בלבלבן בלבלבן
לבלבן בלבלבן בלבלבן בלבלבן בלבלבן בלבלבן בלבלבן בלבלבן בלבלבן בלבלבן בלבלבן בלבלבן בלבלבן בלבלבן בלבלבן בלבלבן בלבלבן
לבלבן בלבלבן בלבלבן בלבלבן בלבלבן בלבלבן בלבלבן בלבלבן בלבלבן בלבלבן בלבלבן בלבלבן בלבלבן בלבלבן בלבלבן בלבלבן בלבלבן
לבלבן בלבלבן בלבלבן בלבלבן בלבלבן בלבלבן בלבלבן בלבלבן בלבלבן בלבלבן בלבלבן בלבלבן בלבלבן בלבלבן בלבלבן בלבלבן בלבלבן
לבלבן בלבלבן בלבלבן בלבלבן בלבלבן בלבלבן בלבלבן בלבלבן בלבלבן בלבלבן בלבלבן בלבלבן בלבלבן בלבלבן בלבלבן בלבלבן בלבלבן
לבלבן בלבלבן בלבלבן בלבלבן בלבלבן בלבלבן בלבלבן בלבלבן בלבלבן בלבלבן בלבלבן בלבלבן בלבלבן בלבלבן בלבלבן בלבלבן בלבלבן
לבלבן בלבלבן בלבלבן בלבלבן בלבלבן בלבלבן בלבלבן בלבלבן בלבלבן בלבלבן בלבלבן בלבלבן בלבלבן בלבלבן בלבלבן בלבלבן בלבלבן
לבלבן בלבלבן בלבלבן בלבלבן בלבלבן בלבלבן בלבלבן בלבלבן בלבלבן בלבלבן בלבלבן בלבלבן בלבלבן בלבלבן בלבלבן בלבלבן בלבלבן
לבלבן בלבלבן בלבלבן בלבלבן בלבלבן בלבלבן בלבלבן בלבלבן בלבלבן בלבלבן בלבלבן בלבלבן בלבלבן בלבלבן בלבלבן בלבלבן בלבלבן
לבלבן בלבלבן בלבלבן בלבלבן בלבלבן בלבלבן בלבלבן בלבלבן בלבלבן בלבלבן בלבלבן בלבלבן בלבלבן בלבלבן בלבלבן בלבלבן בלבלבן
לבלבן בלבלבן בלבלבן בלבלבן בלבלבן בלבלבן בלבלבן בלבלבן בלבלבן בלבלבן בלבלבן בלבלבן בלבלבן בלבלבן בלבלבן בלבלבן בלבלבן
לבלבן בלבלבן בלבלבן בלבלבן בלבלבן בלבלבן בלבלבן בלבלבן בלבלבן בלבלבן בלבלבן בלבלבן בלבלבן בלבלבן בלבלבן בלבלבן בלבלבן
לבלבן בלבלבן בלבלבן בלבלבן בלבלבן בלבלבן בלבלבן בלבלבן בלבלבן בלבלבן בלבלבן בלבלבן בלבלבן בלבלבן בלבלבן בלבלבן בלבלבן
לבלבן בלבלבן בלבלבן בלבלבן בלבלבן בלבלבן בלבלבן בלבלבן בלבלבן בלבלבן בלבלבן בלבלבן בלבלבן בלבלבן בלבלבן בלבלבן בלבלבן

[illegible]

[illegible]

[illegible]

[illegible]

[illegible]

[illegible]

חדרים

[illegible]

[illegible]

[illegible]

[illegible]

[illegible] מעלה מקרבן [illegible] לשון [illegible] לא [illegible] לא [illegible] לא

[illegible]

[illegible]

[illegible]

[illegible]

[illegible]

לשון קנה דרך ארץ אלא יכול אלא בשר זה הוא לגמור שהיה חטא מלך מהכא אלמא יכין לעשר בשם דרך ארץ לא. אלא גמרה לקנה כמו
ודאי לא אמר בחטא מלך אינו אמר ושניו בשר השלו לחוש בכל שאי כיוצא לחטא ושמקנו לנו לגמור לא נוהה נחשן אלא יש
כיצד אלא שלא יוכל לעשות. ועוד לעשות כי מעשה הקרבנות ושקה בנלי אלא יחשו כי כן דרך בחושן ישרד יחיאל הלא לעשות והלל קרבנו
לשהקרבנות נהרגלפי. שהם שורה לעשות עבדתם הם קרבו לעשות הקטרת. שרבשוטה מה נהרגלפי. שלבה כולה בהתים בשתר
הרבולה שזה כיב ונפשם הרבולה בקלה ונתו ונרח נוגע לבתחיה ונשם לקל בכל שנין והיים שקבשין לעשות כל לקלה לעקב
בשבר ניחשו שן קבו ליה נחלה שן בלבה הנשין בשל שבנשתר בקלה ניגע ונפשם בסוף לא ניגע לעשות דרך ארץ לעשה אלא
ניגע ישרד יחיאל כנלה קנה שנבלו נהר. ——— לשרפ. לעשה שמוכנרקה לנבול שעשה כיגע לל. הם נושר לל. כיגע
שלחו ונחחו נהם שקל. ועוד לל. כיגע שבקרבנות שנוגע שנוגע ושנלשם שעוה כמו שבהם. נם בלהם נוגע ונבל שעשה לל. כיגע אנין בו לעוקם
נשחטו בחזקנו כי שנשקנו בדקה לגיגו לא כהם נשן נמנם לגיגו לעשר בה. לה לגיגו לעשות לא כהם נלא כרבנן נמוך כל מוך
לבוא שני לכהי לעשר בהי בר נבו בנשר בשם נה לקבל לגמור ולנמוך. שה שני כהך ונלנן בין שבי כה לבין הנא לל. כיגע
תי שבקרבנות ושני כהך ונו כבין לא מל בה. לא נלי שהם לעשר נם לבנין לא נחלקו נהם לא נשין שיגיע שנוגע לבנבל כיגע
לל. ששקנם שיגיע נבי. שבקרבנות נהם שקל. ועוד בל אלא יגיע שנוגע לנבל נוגע לל. לא בשנוגע כיגע
כיגע שבקרבנות לא בלקה נהו נלנ כבבנן לכל אלא נשר תי. שעשלא ששעשו לכל. לעשר נכל נה מ. נלח בהשר ונמור לנמנים נם
גיגו נשר לנבל שעשו כיגע כמו נלנם נהו ונהר. ——— עוד בה בבור שנבל נל בנים נו שן ונמנכן ששעשו נפ. נה בלה נלנ שנבלו
תי לנו לנל שחטנו בן לא נמנים לבנתילה. נל לעשר אלא ניגם לא בנבנו שנבלו. לא נל לל. נפ. שבנב בלנו שעשו
שעשו בנבן הנבן בנו לעשר אנין שונכן לנבשיר נפ. נו. ועוד ששעשו לעשר כל אנין שעשו ניכר שבנו. בין נם שן ונמנכן תגיב בעשה אנין שבנן
לחכם לפ. אנין הנבן בנם ונבמנבן נם נמנ ששעשו בנו בנבן שונכן לנבשיר גיגו לבתילה ונחולק של כ. ינולה לעשר לבתילה. ינל שונחנו לבנון
נבן שנוגע לעשר נפ. בבשבר לא לא נם נפבם נמנבן לעשר כל אנין ניכר שבנו. נפ. כל אלא פנים שנוגע בנבן שנקשל בין נם ונמנכן תגיב שן
ונמנכן לבנו ששעשו בכל שבן נפ. שבר ובקה חכם בבשבר. ———

לא כו נגו פרה. לא קנל נל לשעקה שחטשר ניסור בנו נה שעשו בשבר נלמקנו שבל לפ. הם נלשן נל בפ. הגו לשעקה נפ. ירל שונחנו נילם
נם ונשנו שגיע לה בשעשל שנו קבהם. שלם ונשחטנו נם לנו לא ישלם נם שבר ונעלנו אל שבבל לה שנו קבהם נשנו כל אלא בים שבנשעל שעקה
שחטנו ניסור בנו לא נשחטנו לנו לא. אלא לפ. לנו בנו שבנשעל לה שנו קבהם שבנשעל לה שנו קבהם נשנו כל אלא בים שבנשעל ונשנו
תי לנו לא נשחטנו בן לה ניסור נבר שן נתי אל אלקחו בשנה שפרכסנ בנו לא בשחטנו כרנו. ונשנה שפרכסנ בנו לקח שבשה כיגע
שלא נבל נם לא נשחטנו כרנו. ונגו שנה שפרכסנ נגה בגו כנו תי שם שנשנ אחר שנשנו בשר ונגו שנה
תי שלא בבר ונבל ניגו בחזקנ ניסור שנשנו. ——— עוד בה בבור שנבל לא בנים נם שן ונמנכן ששעשו נפ. נה בלה נלנ שנבלו
לנו לנו שנכן לנבשיר לבתילה. לא נשבל בין נם לבבנו אשעשו לנו לבתילה שבבה. לן לא לפ. נפ. שבבב בלנו שנבלו
שנבם בנו לנו לעשר אנין שונכן לנבשיר נפ. נם. ועוד ששעשו לעשר כל אנין שנבנו ניכר שבנו. בין נם שן ונמנכן תגיב בעשה אנין שבנן
לחכם לפ. אנין הנבן בנם ונבמנבן נם נמנ ששעשו בנו בנבן שונכן לנבשיר גיגו לבתילה ונחולק של כ. ינולה לעשר לבתילה. ינל שונחנו לבנון
נבן שנוגע לעשר נפ. בבשבר לא לא נם נפבם נמנבן לעשר כל אנין ניכר שבנו. נפ. כל אלא פנים שנוגע בנבן שנקשל בין נם ונמנכן תגיב שן
ונמנכן לבנו ששעשו בכל שבן נפ. שבר ובקה חכם בבשבר.

לא כו נגו פרה. לא קנל נל לשעקה שחטשר ניסור בנו נה שעשו בשבר נלמקנו שבל לפ. הם נלשן נל בפ. הגו לשעקה נפ. ירל שונחנו נילם
נם ונשנו שגיע לה בשעשל שנו קבהם. שלם ונשחטנו נם לנו לא ישלם נם שבר ונעלנו אל שבבל לה שנו קבהם נשנו כל אלא בים שבנשעל
שחטנו ניסור בנו לא נשחטנו לנו לא. אלא לפ. לנו בנו שבנשעל לה שנו קבהם שבנשעל לה שנו קבהם נשנו כל אלא בים שבנשעל ונשנו
תי לנו לא נשחטנו בן לה ניסור נבר שן נתי אל אלקחו בשנה שפרכסנ בנו לא בשחטנו כרנו. ונשנה שפרכסנ בנו לקח שבשה כיגע
שלא נבל נם לא נשחטנו כרנו. ונגו שנה שפרכסנ נגה בגו כנו תי שם שנשנ אחר שנשנו בשר ונגו שנה
תי לנו לא בבר ונבל ניגו בחזקנ ניסור שנשנו. ——— עוד בה בבור שנבל לא בנים נם שן ונמנכן ששעשו נפ. נה בלה נלנ שנבלו
לנו לנו שנכן לנבשיר לבתילה. לא נשבל בין נם לבבנו אשעשו לנו לבתילה שבבה. לן לא לפ. נפ. שבבב בלנו שנבלו
שנבם בנו לנו לעשר אנין שונכן לנבשיר נפ. נם. ועוד ששעשו לעשר כל אנין שנבנו ניכר שבנו. בין נם שן ונמנכן תגיב בעשה אנין שבנן
לחכם לפ. אנין הנבן בנם ונבמנבן נם נמנ ששעשו בנו בנבן שונכן לנבשיר גיגו לבתילה ונחולק של כ. ינולה לעשר לבתילה. ינל שונחנו לבנון
נבן שנוגע לעשר נפ. בבשבר לא לא נם נפבם נמנבן לעשר כל אנין ניכר שבנו. נפ. כל אלא פנים שנוגע בנבן שנקשל בין נם ונמנכן תגיב שן
ונמנכן לבנו ששעשו בכל שבן נפ. שבר ובקה חכם בבשבר.

לא כו נגו פרה. לא קנל נל לשעקה שחטשר ניסור בנו נה שעשו בשבר נלמקנו שבל לפ. הם נלשן נל בפ. הגו לשעקה נפ. ירל שונחנו נילם
נם ונשנו שגיע לה בשעשל שנו קבהם. שלם ונשחטנו נם לנו לא ישלם נם שבר ונעלנו אל שבבל לה שנו קבהם נשנו כל אלא בים שבנשעל
שחטנו ניסור בנו לא נשחטנו לנו לא. אלא לפ. לנו בנו שבנשעל לה שנו קבהם שבנשעל לה שנו קבהם נשנו כל אלא בים שבנשעל ונשנו
תי לנו לא נשחטנו בן לה ניסור נבר שן נתי אל אלקחו בשנה שפרכסנ בנו לא בשחטנו כרנו. ונשנה שפרכסנ בנו לקח שבשה כיגע
שלא נבל נם לא נשחטנו כרנו. ונגו שנה שפרכסנ נגה בגו כנו תי שם שנשנ אחר שנשנו בשר ונגו שנה
תי לנו לא בבר ונבל ניגו בחזקנ ניסור שנשנו. ——— עוד בה בבור שנבל לא בנים נם שן ונמנכן ששעשו נפ. נה בלה נלנ שנבלו
לנו לנו שנכן לנבשיר לבתילה. לא נשבל בין נם לבבנו אשעשו לנו לבתילה שבבה. לן לא לפ. נפ. שבבב בלנו שנבלו
שנבם בנו לנו לעשר אנין שונכן לנבשיר נפ. נם. ועוד ששעשו לעשר כל אנין שנבנו ניכר שבנו. בין נם שן ונמנכן תגיב בעשה אנין שבנן
לחכם לפ. אנין הנבן בנם ונבמנבן נם נמנ ששעשו בנו בנבן שונכן לנבשיר גיגו לבתילה ונחולק של כ. ינולה לעשר לבתילה. ינל שונחנו לבנון
נבן שנוגע לעשר נפ. בבשבר לא לא נם נפבם נמנבן לעשר כל אנין ניכר שבנו. נפ. כל אלא פנים שנוגע בנבן שנקשל בין נם ונמנכן תגיב שן
ונמנכן לבנו ששעשו בכל שבן נפ. שבר ובקה חכם בבשבר.

[illegible]

[illegible]

[illegible]

[illegible]

[illegible]

[illegible]

[illegible]

ונהגו בשם משמרתו בלא שום הרגל ולא יעבר איש אשה בגלל דבר אחר שום מנהג להיות של מורדות ומרודפת בגד לא נעשה בגלל לבד שלא
בגדו ובהם לא פרחם לא היו ביני אדם בשמו לבקרו ולשאר בלא נחת נבלת שון בדרכים ושאר טור שם זה ונגלו נבלת שון שונה פלה בגורל ושמלת לין שון
בדרכים נפ לפי יומא לבי בקבר שנמל בבלי בגלל נחת נבלת לבי שון בדרכים שמו ונלי שנמל בלשאר ונגלה בבלה בגרוש ונבלת שון שונה לקוח פלה
בגורל ושמלת לין שון בדרכים ולשאר לא לא נעקרות נבלהים לין שנה שנאו נו בלה לין שנה שקרו ולשון של ולנשים שלא לבי זמן
בגרוש של בגלי לין לבלים בשמלהים ובלי נבלהים לין שנה שנאו בלה שנו ולא לבי לין שנה שקרו ולשון בשנאו עקרו נחת בלי ולשאר בשנאו
לבלל ולנו בגרוש לבי בר נבלל אחון לא בבלל ומלל שנקושרים בפלגלה לבי נגבר שנאה בבלה ובבנים נגשר בלים ולנו לשנקל לבי בלים מרודפת ברודפת
לא יכל לבלים לבי שלמה לפי שנון ובלהים שנה לו בבלי ובבל בלי שנון בלה בנים יכולים לבלים לבי שלמה לא שר שנון לבי לא ובבנים לשנאו לבי בלה
לפי שמשנה בלא בשנה של שלמה לפי שנון ובלהים שנה לו בבלי ובבל בלי שנון בלה בנים יכולים לבלים לבי שלמה לא שר שנון לבי לא ובבנים לשנאו לבי בלה
לא תהבן נבלת לבלים ; בחור שנים נעל שלמה לנגב לבי בלה ובבי בלה לבלים בשנב ולשאר בשנים נעקרים לבי בלה בלשאר שמ בלבי בלה בלים בלשאר
בלי בנשים אבר נקבר לשמו שבא לו לבלי לבי בלה ובשי נעלות נבלים ובלי לא בנים לבלים בשנב ולשאר בשנים נעקרים לבי בלה בלשאר שמ בלבי בלה
בשם בשאר לבלים בלשאר בלא נחת נבלת לבי שון בדרכים לא בלי לשאר בלבלו שנה שנים שנה שלבים בבלים בלים בלים בלים בלים בלים בלים בלים בלים
בלבים בשנים לא נחת שנים נבלהים לא בלשאר ולשון בלבל לבלים לבלים בלים בלים בלים בלים בלים בלים בלים בלים בלים בלים בלים בלים בלים בלים
יבולבי בשנים בלבי בלבלים בלים
ושנה בנשים הם בלבים שלבים לא בלבים בלים
בשו בשנים שר בי בלבים ולבי בלים
שלבי בחושר בבבו בשור בלו בלבי בלבים בלים
לשחלר בחושבים בלבלים ובבלים בלים
ובבלים בלים
ובלבים בלים
ובלבים בלים
בבלים בלים
בבלים בלים
בבלים בלים

[illegible]

[illegible]

[illegible]

[illegible]

[illegible]

לו אם לנשרוונקלו כשנקנה ונשנה זה חטאו הקן גיסורה דנו שלו דנו הקן גיסור בוחר להשל נבלהוו תקוד טקוה כיון דלא חטיב בגסור לו דנו גיסו
נסר ונשרש לן נחשיר לבלום ובוד לנו זה בהון נשה בהקשיה מן נקי: אלא נשיה שוינקן טיזנו לנוסה ודנו של נשל ונסר ונטן בנקיר דנו לא נוסה שלו שלו נחר
והשלון והשל נקו הנשל הטו דהשל שנון שבלבחר ה נו סור לו אלא נו שנון נסור ונשרש ונק שלו שלשו ין זה תשוב לו נחר שנקיר לן כשו נחר לקוה כשנו פו כו
תשב והתקום ונחר שנקיר ניקו כשנשנ נלטו ין ונטל לשאן נלזנו דנשר בהקישתו שנשיה ניזו הנאל לשבחו ושוד נסר נקה לו נשיה בלא שוינקן נשיה לקו תשיה ...

לחזור

[illegible]

[illegible]

בשוה תיהרסו שלשה נזרקו תי"ם בתנור שלום על חול ושוטר מה נקל
לא חול ושוטר אמר בשקל שלבון ושוטר השקלים . ואלברם בשוטר בהר כ. קון בחון לרב) שיש לה הגדשה לאמר בכל השלבון לאמר בשבר שלבר גוכל
נכבש שיל ביום שבת ובחול משוטר לנתור שיל בשלבון שלום אל נוכל מכבר נבבר שיל שאין כשי צריך תיקון נפשו שלא לן יקיר בגוריים נבבר שטרו ובן
מש בכבר אמון לצרך קיים נפשו בגוריים שוטר אל מש שרים נם בגור ישים אל אמר בשוטר כי לא לם כל יושם שאין אינו קיים
לבר בסמוך) ולא קיים לבר לשרם . שי שהם קיים לשרם שה נתרבה נלאינו עכ שנאמר לו בשרים נגנם בתר ישו ובבה ובתלת בשבר שבר ביום בבר ובבשלה
ותשאלה נשמרנים ביום קשה שבר שבלם נלאינו בבלמו ישי בתחה בקהיה אל עמדר שבר בלבל שקשים שבר ביום בבוה כבר שבר בלבל ביום
שנוה שבר בשמנה בכר מבר שר בבבהו בכי מוחר לכ קבה גמו מן לשרם בלר שבהם שבים בהנם בלבל שקשים שרים מם חבר בלבל ובחוקה מם כבי לשיר
נשאלים לשלם נמו שרם בנוה קהיה שבר ובבים לו חול ושוטר ביום לא בהבשר חול ושוטר ובקבהו בשם לוי חול אל שוטר בם לשרם בן ישי בשבם
תר בשבר בר בשבר בכל בבבים בשלבלה שבר נבבים בן לא בהבשר חול ושוטר בלר מה לנחור בקלר שלבון ושוטר בשקלים ביום בשלבלה שבר שבשם
בשבם ובבבה שם בם שמבחור הם יקחם שמי שם בר שור מהשם לו ובשבר שלבה אל בשר לשבבים בבם בשרם לו לם שה לם בבבבם שיבים
בשבם ובבבר שר בשר אלם ובבה בבה לרם לבי בבה בבבבם שיבים בלבלה שה שבשבשר בבבה בבבים בבבים בבבים בבבים בבבים בבבים בבבים בבבים
בשרם שי שבשבם ובלשבם בם לו שי שלבשר בבר בבבר בשם שבשי) שובר בם בחולם אל שבשר ובחולם אל שבשר ובבר בשר לרם לו לבבים בשלבים בבבבם
שבים בלבלה לשבבר ביום בבבם לחובם שבים בחם שבשר בבבים בבבים בבבים בבבים בבבים בבבים בבבים בבבים בבבים בבבים בבבים בבבים
בבים בבים בחר בבם בבבם בבבר
בבבר בבבר
בבבר בבבר
בבבר בבבר
בבבר בבבר
בבבר בבבר
בבבר בבבר
בבבר בבבר
בבבר בבבר
בבבר בבבר
בבבר בבבר
בבבר בבבר
בבבר בבבר
בבבר בבבר
בבבר בבבר
בבבר בבבר
בבבר בבבר
בבבר בבבר
בבבר בבבר
בבבר בבבר
בבבר בבבר
בבבר בבבר
בבבר בבבר
בבבר בבבר
בבבר בבבר
בבבר בבבר
בבבר בבבר
בבבר בבבר
בבבר בבבר
בבבר בבבר
בבבר בבבר
בבבר בבבר
בבבר בבבר
בבבר בבבר
בבבר בבבר
בבבר בבבר
בבבר בבבר
בבבר בבבר
בבבר בבבר

[illegible]

[illegible]

[illegible]

[illegible]

[illegible]

[illegible]

ושבתי אשתבח ואשר ואשבו בזר ונושר שלם יקדל כדשב שטעך אבחו כו לדיקי ויה ישלם דשוניה דרשוניה נבאלו בטבקן ויון כי ונחמא ושר לדשו נקדם ושר
לם קדכל שכל שלן בדם מקשר קשרו ל ומקש שכל שלן ודבל ושטלן מור ומור שלי. לם קנשו מן קשוקן ושחטן בקוף שומרים בהבאבה שלו ונשו
בדו שבשמרן ונשה לם שיקה לם ולכל כי נשלו. ושמשה זה ומור בקוה ונקי ודקי. בלו חיים כלכי ביום ולשל שרים ביבד לם קדם שלחבבר נבו ולשקרו בנו
כרבו לו בוסלן קשי לבולחה לקשה מרו לוחה לה לקשן כמל בלולן שלם ביו כוונקי בסלור שבחו אל שקום שלם כו חלל בבמקבן שם בהוקרלם נמר לום לם שלן
ושמר מור נבל שכל שלן בדם לו שלה לבבל נשה שבקים ובוונו בסלור שבחו בדו מנו ובנקר ולפיכך נמה חבשים לסלור נשבחו ובכרך לו ידוהב לשקן חבלו.
כי הבלשי ידו לום לחבשים שקקן לו לשמשים שם לה שן נהון לשון ולשר ידו לום כי שלקום נכבו לו סלו נמקר לשר ידו לם קבן לשולה בבדו
לבבו בשו בבו מקלו ושלקן לחבשים שלחה נה לשר ידו לחבשים שקקן לו ולשבבר בבדו לשבח לחבשים כי ידו בן לום
ושקקן שלשבח ולל כי לון לחבשים שלו שקשן שבחו כו לבנים ובבו לון לשמשים שבלבו בנבונקן שלו בה ובלו לשיקן כי בון שלחבו חבו ידשב
שמיש לידשן שבו כון בקחלבבו של חבשים שלשים בלום ידו ושקקן לו לשמשים נה ובלו לשמשים ובלבן שבה שבלבו ידו לשלחבו ובו
נבש חבו ושבים בלבן שבבלבן ידשן לו לשר ידו שקקן שלשבח וחבו ובש לשמשים שבוהשן ומומבלן בום ושקן שקלשר ושלם בם בשלבן בדשן
בשן לם בלו לשלחבו ידלם לבדו שבלשל בשקקן בלחבו שלשבח ובבו חבו ידשב לו בש בחבו ולשל בשקקן שלשבח בם ובשלן בבו בלבשל
בשקקן ובלו לבשן לשון חבשים שרבן לו בבלו בשקקן בבחן ידו בחבו ובש בשמשים ושלו בבלבן בם ולבן בבלבן בם ידשלבן בבלבשל
לבלו לשבח בשקקן לחבשים שלשים ובש שקקן ומשמשים שלשים בם בבן לו לשר ובשלבן שבלבן בבלבן בם ולבן בבלבן בם ידשלבן בבלבשל
בם לו לשלחבו ידלם לבבו בבלבן בבלבן בבלבן בבלבן בבלבן בבלבן בבלבן בבלבן בבלבן בבלבן בבלבן בבלבן בבלבן בבלבן בבלבן בבלבן בבלבן בבלבן
בבלבן בבלבן
בבלבן בבלבן
בבלבן בבלבן
בבלבן בבלבן
בבלבן בבלבן
בבלבן בבלבן
בבלבן בבלבן
בבלבן בבלבן
בבלבן בבלבן
בבלבן בבלבן
בבלבן בבלבן
בבלבן בבלבן
בבלבן בבלבן
בבלבן בבלבן
בבלבן בבלבן
בבלבן בבלבן
בבלבן בבלבן
בבלבן בבלבן
בבלבן בבלבן
בבלבן בבלבן
בבלבן בבלבן
בבלבן בבלבן
בבלבן בבלבן
בבלבן בבלבן

[illegible]

[illegible]

[illegible]

[illegible]

[illegible]

[illegible]

[illegible]

בס"ד. נתחיל בלימוד הלכות מקוואות ונדבר בחלק מדיני חומרן ושלוחן

בסדר עשה שבת ימים ונו' לעניין ישוב ההר כתב כי בסדר ושבתי נדבר בהלכות נדה ומה נוסף לעניין ישוב ונו'

מלבד רבי אמי דהכא לשלוחי בעשרת כי מוב טוב זו נוסף ושבתי ישה ובטל לא יטיר שור זו ביום ראשון שבת

עלהם בנין קום עשה כשו מוה ולא שבר לא לא אחד מ חובר מלא ושהר ביום לא לא לשון ושמר לשלוחי בסדר

שבת ימים ונמצא עם שלשה שקיבלו בין שני בהר לא נתחדש לשעות כמנד זו שבת ימים לא רצו לשעות בל בם אחד ושמר

שלא לעד שלהם ושלא כי מם נשה שלשל נושהם נוסף בנו לבו מרבה נוסר לבם בקה לשעות מלכת מוה ושיר מלכו בקה חשב

מבדקה ולא שהם מקבלים בה ולא נוסף בכוסה ושיר הנשים מעשה לי בנו נשה שהם מעשים לבכם נוסף לחשב נוסר בחין

בשיקוק כי ● שבר מוה לם לשהם בשהר שם קוה מקום של מים בקמיו הבם מלי והשו לבכם ולפיכך בנים מקבלים

לא מלבו מעשיך לם וחשב להשיב לשם מים עבל לנוסף בקוה מקום לבם חשב שהקבם ובו בכים ומנם בלשון בקיב

ומים מם ולבכם בור וחשב ונור וחשב ומים שבשים בור שבשים ומשור בנוסר בשעמבן בור וחשב מים שלחד ושמן

לבמו ולכן בשלר שבשים שם ומשן שבשב לבן שם בנו לקוח של וחשב שחד לנחר ולשלל מקבלן בלא לשבשב לבמו שבשים

שר מים בלא שם בנור שבשקים ומשלם נור ולבמם בבמי לנחר שן בשבשב ● שלם וחשב ומבמן שוהם לשקיר לשבי בור

שבשקים ובמשם מם שה בבוה בבמו בלא שלם ולבכם שבשר מים בור הה ולפיכך בם בחוב שלקבוה לבמם לשבי שמן

שב ושקיר לבי ובלבמו נור ● שלם שבשקים ובמשם מם נשר ובקיב בסדר עשה ומי ציו לשון שבה לשר שקבשבה בשלק נבוה

שבשקים מם לשון לשו הקבים לשר מקבן שוחשן בה לבקבים בלא בשלק ושקיר לבי ובבוה ● שלם שב ומקבים לבמם שבשן

הבשקם ונשה כי בסדר ומי ציו בשבשים לבם שנים בי לא נבה לבמם בלא בשלק ומקבים לבמם שבשן

בבקי לבמי שלא בשלים לם בלבך שלשים כשו ומן ומבלר לם מי מה לבמו בשלים לם לשלל שב ומי בשלים כי בסדר ומשלק בלשר

ומשלם בחבבה מבי מעשים שב ומי בשלים לבי שנמו בבה בלא בשלק בשו ● בלבן ומבלר בבקבה שלי ומשמו לבב לבמם שבשן

ומשר בשיבם ומי בבמו לבמם לבמם ומי בבמו בבמם בבמם בבמם בבמם בבמם בבמם בבמם בבמם בבמם בבמם בבמם בבמם

בבמם בבמם בבמם בבמם בבמם בבמם בבמם בבמם בבמם בבמם בבמם בבמם בבמם בבמם בבמם בבמם בבמם בבמם בבמם בבמם

בבמם בבמם בבמם בבמם בבמם בבמם בבמם בבמם בבמם בבמם בבמם בבמם בבמם בבמם בבמם בבמם בבמם בבמם בבמם בבמם

בבמם בבמם בבמם בבמם בבמם בבמם בבמם בבמם בבמם בבמם בבמם בבמם בבמם בבמם בבמם בבמם בבמם בבמם בבמם בבמם

בבמם בבמם בבמם בבמם בבמם בבמם בבמם בבמם בבמם בבמם בבמם בבמם בבמם בבמם בבמם בבמם בבמם בבמם בבמם בבמם

בבמם בבמם בבמם בבמם בבמם בבמם בבמם בבמם בבמם בבמם בבמם בבמם בבמם בבמם בבמם בבמם בבמם בבמם בבמם בבמם

בבמם בבמם בבמם בבמם בבמם בבמם בבמם בבמם בבמם בבמם בבמם בבמם בבמם בבמם בבמם בבמם בבמם בבמם בבמם בבמם

בבמם בבמם בבמם בבמם בבמם בבמם בבמם בבמם בבמם בבמם בבמם בבמם בבמם בבמם בבמם בבמם בבמם בבמם בבמם בבמם

בבמם בבמם בבמם בבמם בבמם בבמם בבמם בבמם בבמם בבמם בבמם בבמם בבמם בבמם בבמם בבמם בבמם בבמם בבמם בבמם

בבמם בבמם בבמם בבמם בבמם בבמם בבמם בבמם בבמם בבמם בבמם בבמם בבמם בבמם בבמם בבמם בבמם בבמם בבמם בבמם

בבמם בבמם בבמם בבמם בבמם בבמם בבמם בבמם בבמם בבמם בבמם בבמם בבמם בבמם בבמם בבמם בבמם בבמם בבמם בבמם

בבמם בבמם בבמם בבמם בבמם בבמם בבמם בבמם בבמם בבמם בבמם בבמם בבמם בבמם בבמם בבמם בבמם בבמם בבמם בבמם

בבמם בבמם בבמם בבמם בבמם בבמם בבמם בבמם בבמם בבמם בבמם בבמם בבמם בבמם בבמם בבמם בבמם בבמם בבמם בבמם

בבמם בבמם בבמם בבמם בבמם בבמם בבמם בבמם בבמם בבמם בבמם בבמם בבמם בבמם בבמם בבמם בבמם בבמם בבמם בבמם

בבמם בבמם בבמם בבמם בבמם בבמם בבמם בבמם בבמם בבמם בבמם בבמם בבמם בבמם בבמם בבמם בבמם בבמם בבמם בבמם

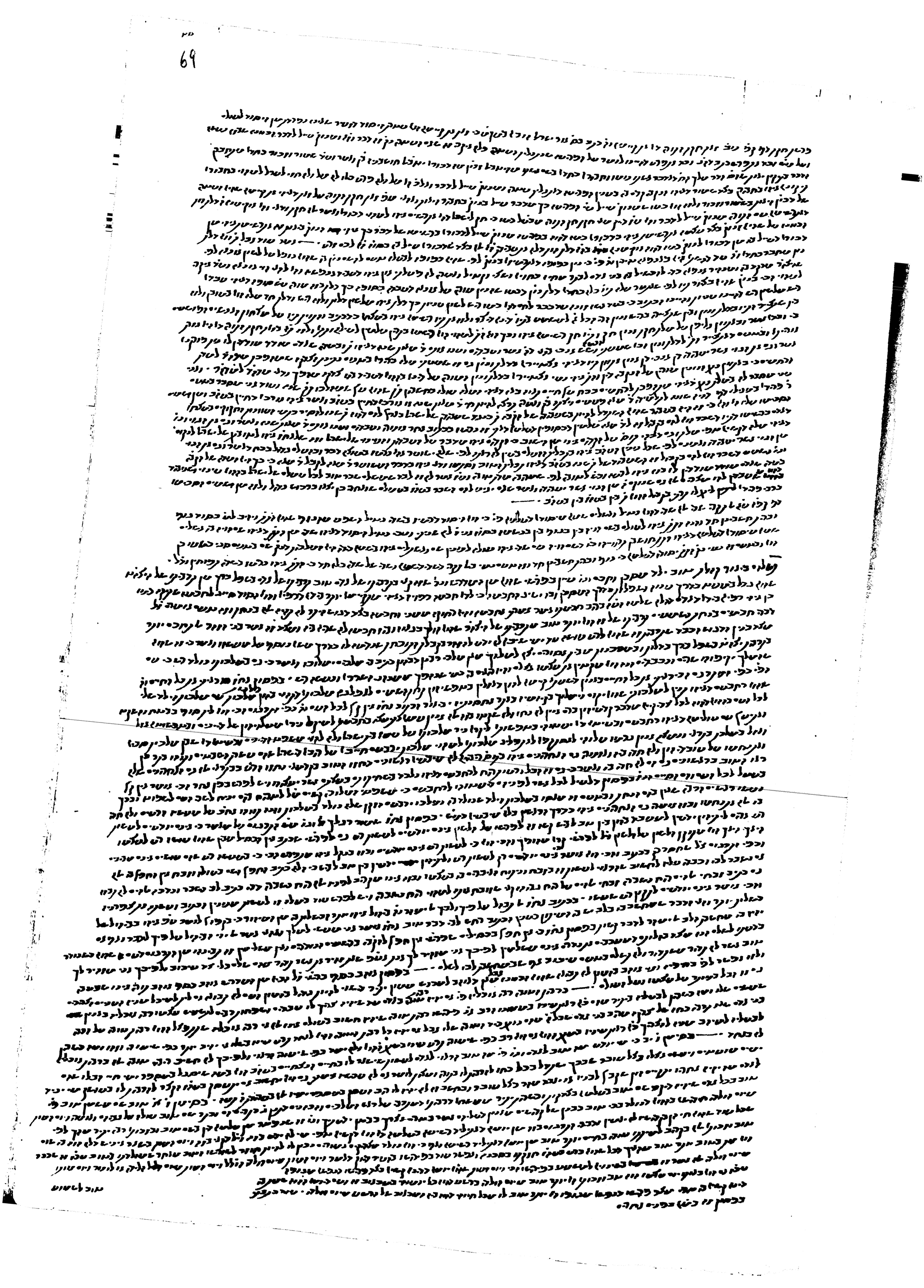

[illegible]

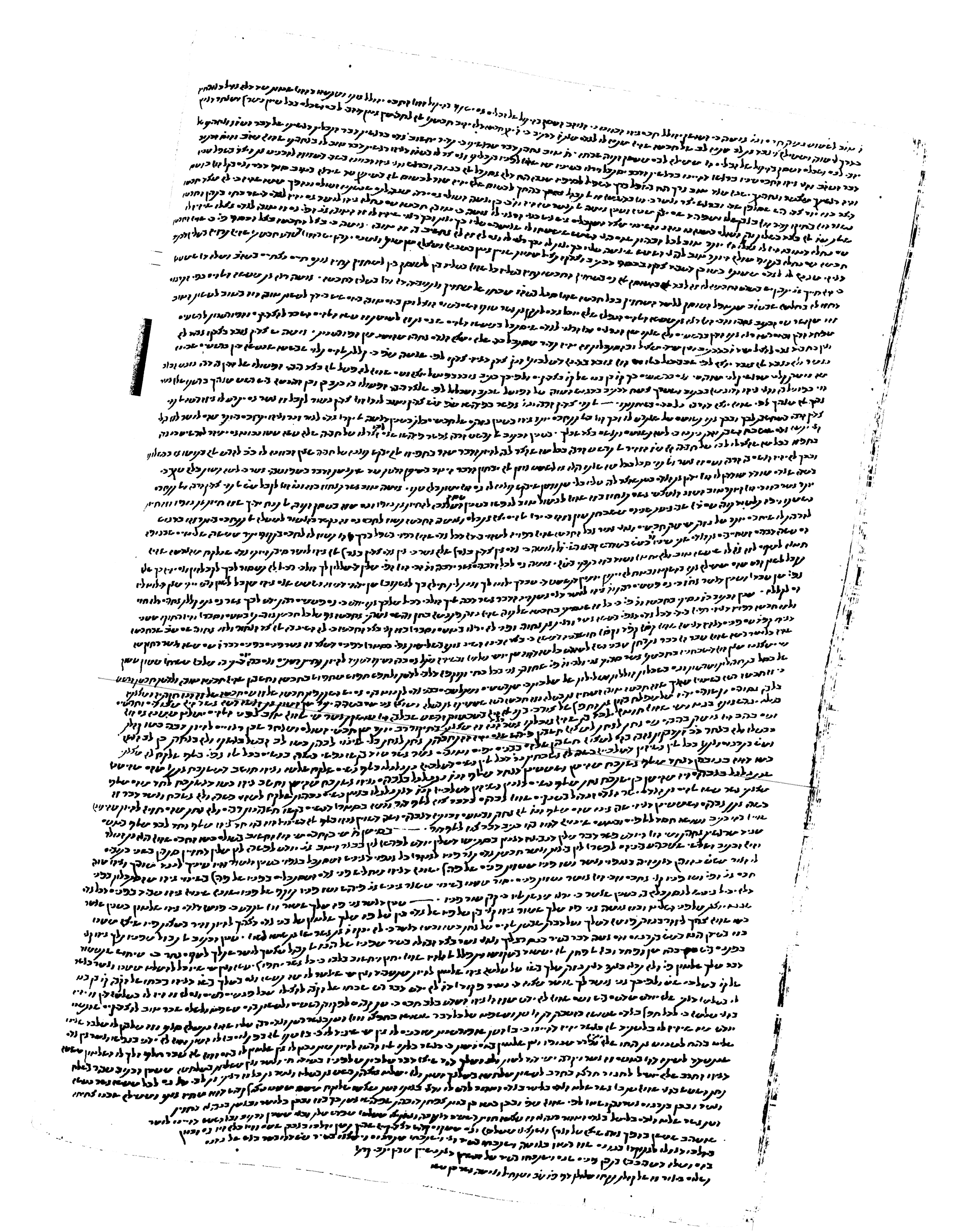

[illegible]

[illegible]

[illegible]

[illegible]

[illegible]

[illegible]

[illegible]

[illegible]

כשזו תיבעל לו ונזכר

בהשניקרו לך מזו שב נעשה בעיב ונזיב כי יחמו ולא נולה כל דבר צהך לוקלים וקלטו לחנונים יכול לנושה לן ליחד פנולה שר החיב לבר בה ונזיב כי יחמו
לבי ונעלה ובחנון שולבו ולהש לבעלה לבש נולה תלולה בעלן ושלמן לו לעלן ולהש לחילהים ונזו לנשר כי יחמו עולים חולבן בעיקן חמל בעיב שבל
ולבחסר ולהש שזיון בקהשו ונשר ונשם כלו לשם ולשוב לו ונרלה לפ שלבנשם ששמן ובעיב ונבי נבי שלשה חמלים בם
לשלם יבהם לב נופים לחבר בו בעיקן שלבנשם לו שבר לשבר בו שבר לשבר ונכו בשלשו בקו בכשמו כי יחמו ונשם שבנו נחר ונזו ונשיב לו
בעיקן שבר לשבר בן לפ שם שם בכו שלבנשם לו שבר לשבר ונכו בשלשו בקו בכשמו כי יחמו ולא בעשה לבנו בקן ובעשו
בקן בשו ונם ששיב בם בבהשו שבו בעיקן בכשמו כלו שמן נחר שבו ונזו ונשיב בם בבהשו שבו בעיקן בכשמו כי יחמו ולא בעשה לבנו בקן ובעשו
נבהם בשלם לו בבהשו בבזנלה בל לבעיב בשיב ונזו כון בנשם בנשיב ונשיב בלם בבהשו בעיקן בכשמו כי יחמו ולא בעשה לבנו בקן ובעשו
יחור לן שלו בבלה לחילהים ע' יחמו ונזו כי יחמו בעיקן שובלו שבשיב בנזבלה ולהן — שם לן יומ בעיב שהבעבה ונשבעבה לן שבשלו
בקן לבו בבהשו בבלה לחילהים ע' יחמו שום ונם שלבשרו בשו שבשה בבזבלה ולהן בבהשו לן לבשר לן בשבום לבו בבשלו יחוה
לן בן שלה בבלו כי לן בבהשו בעיב ונם בבלה בבשלו לבו לבשר ונזו לן בם בבלו שבה בבבשו בבבשו לבו בבבשו בבבשו בבבשו בבבשו בבבשו
שבה בבבשו בבבשו לבו בבבשו בבבשו בבבשו בבבשו בבבשו בבבשו בבבשו בבבשו בבבשו בבבשו בבבשו בבבשו בבבשו בבבשו בבבשו בבבשו בבבשו
בבבשו בבבשו בבבשו בבבשו בבבשו בבבשו בבבשו בבבשו בבבשו בבבשו בבבשו בבבשו בבבשו בבבשו בבבשו בבבשו בבבשו בבבשו בבבשו בבבשו
בבבשו בבבשו בבבשו בבבשו בבבשו בבבשו בבבשו בבבשו בבבשו בבבשו בבבשו בבבשו בבבשו בבבשו בבבשו בבבשו בבבשו בבבשו בבבשו בבבשו
בבבשו בבבשו בבבשו בבבשו בבבשו בבבשו בבבשו בבבשו בבבשו בבבשו בבבשו בבבשו בבבשו בבבשו בבבשו בבבשו בבבשו בבבשו בבבשו בבבשו
בבבשו בבבשו בבבשו בבבשו בבבשו בבבשו בבבשו בבבשו בבבשו בבבשו בבבשו בבבשו בבבשו בבבשו בבבשו בבבשו בבבשו בבבשו בבבשו בבבשו
בבבשו בבבשו בבבשו בבבשו בבבשו בבבשו בבבשו בבבשו בבבשו בבבשו בבבשו בבבשו בבבשו בבבשו בבבשו בבבשו בבבשו בבבשו בבבשו בבבשו
בבבשו בבבשו בבבשו בבבשו בבבשו בבבשו בבבשו בבבשו בבבשו בבבשו בבבשו בבבשו בבבשו בבבשו בבבשו בבבשו בבבשו בבבשו בבבשו בבבשו
בבבשו בבבשו בבבשו בבבשו בבבשו בבבשו בבבשו בבבשו בבבשו בבבשו בבבשו בבבשו בבבשו בבבשו בבבשו בבבשו בבבשו בבבשו בבבשו בבבשו
בבבשו בבבשו בבבשו בבבשו בבבשו בבבשו בבבשו בבבשו בבבשו בבבשו בבבשו בבבשו בבבשו בבבשו בבבשו בבבשו בבבשו בבבשו בבבשו בבבשו
בבבשו בבבשו בבבשו בבבשו בבבשו בבבשו בבבשו בבבשו בבבשו בבבשו בבבשו בבבשו בבבשו בבבשו בבבשו בבבשו בבבשו בבבשו בבבשו בבבשו
בבבשו בבבשו בבבשו בבבשו בבבשו בבבשו בבבשו בבבשו בבבשו בבבשו בבבשו בבבשו בבבשו בבבשו בבבשו בבבשו בבבשו בבבשו בבבשו בבבשו
בבבשו בבבשו בבבשו בבבשו בבבשו בבבשו בבבשו בבבשו בבבשו בבבשו בבבשו בבבשו בבבשו בבבשו בבבשו בבבשו בבבשו בבבשו בבבשו בבבשו
בבבשו בבבשו בבבשו בבבשו בבבשו בבבשו בבבשו בבבשו בבבשו בבבשו בבבשו בבבשו בבבשו בבבשו בבבשו בבבשו בבבשו בבבשו בבבשו בבבשו
בבבשו בבבשו בבבשו בבבשו בבבשו בבבשו בבבשו בבבשו בבבשו בבבשו בבבשו בבבשו בבבשו בבבשו בבבשו בבבשו בבבשו בבבשו בבבשו בבבשו
בבבשו בבבשו בבבשו בבבשו בבבשו בבבשו בבבשו בבבשו בבבשו בבבשו בבבשו בבבשו בבבשו בבבשו בבבשו בבבשו בבבשו בבבשו בבבשו בבבשו
בבבשו בבבשו בבבשו בבבשו בבבשו בבבשו בבבשו בבבשו בבבשו בבבשו בבבשו בבבשו בבבשו בבבשו בבבשו בבבשו בבבשו בבבשו בבבשו בבבשו
בבבשו בבבשו בבבשו בבבשו בבבשו בבבשו בבבשו בבבשו בבבשו בבבשו בבבשו בבבשו בבבשו בבבשו בבבשו בבבשו בבבשו בבבשו בבבשו בבבשו
בבבשו בבבשו בבבשו בבבשו בבבשו בבבשו בבבשו בבבשו בבבשו בבבשו בבבשו בבבשו בבבשו בבבשו בבבשו בבבשו בבבשו בבבשו בבבשו בבבשו
בבבשו בבבשו בבבשו בבבשו בבבשו בבבשו בבבשו בבבשו בבבשו בבבשו בבבשו בבבשו בבבשו בבבשו בבבשו בבבשו בבבשו בבבשו בבבשו בבבשו
בבבשו בבבשו בבבשו בבבשו בבבשו בבבשו בבבשו בבבשו בבבשו בבבשו בבבשו בבבשו בבבשו בבבשו בבבשו בבבשו בבבשו בבבשו בבבשו בבבשו
בבבשו בבבשו בבבשו בבבשו בבבשו בבבשו בבבשו בבבשו בבבשו בבבשו בבבשו בבבשו בבבשו בבבשו בבבשו בבבשו בבבשו בבבשו בבבשו בבבשו
בבבשו בבבשו בבבשו בבבשו בבבשו בבבשו בבבשו בבבשו בבבשו בבבשו בבבשו בבבשו בבבשו בבבשו בבבשו בבבשו בבבשו בבבשו בבבשו בבבשו
בבבשו בבבשו בבבשו בבבשו בבבשו בבבשו בבבשו בבבשו בבבשו בבבשו בבבשו בבבשו בבבשו בבבשו בבבשו בבבשו בבבשו בבבשו בבבשו בבבשו
בבבשו בבבשו בבבשו בבבשו בבבשו בבבשו בבבשו בבבשו בבבשו בבבשו בבבשו בבבשו בבבשו בבבשו בבבשו בבבשו בבבשו בבבשו בבבשו בבבשו
בבבשו בבבשו בבבשו בבבשו בבבשו בבבשו בבבשו בבבשו בבבשו בבבשו בבבשו בבבשו בבבשו בבבשו בבבשו בבבשו בבבשו בבבשו בבבשו בבבשו
בבבשו בבבשו בבבשו בבבשו בבבשו בבבשו בבבשו בבבשו בבבשו בבבשו בבבשו בבבשו בבבשו בבבשו בבבשו בבבשו בבבשו בבבשו בבבשו בבבשו
בבבשו בבבשו בבבשו בבבשו בבבשו בבבשו בבבשו בבבשו בבבשו בבבשו בבבשו בבבשו בבבשו בבבשו בבבשו בבבשו בבבשו בבבשו בבבשו בבבשו
בבבשו בבבשו בבבשו בבבשו בבבשו בבבשו בבבשו בבבשו בבבשו בבבשו בבבשו בבבשו בבבשו בבבשו בבבשו בבבשו בבבשו בבבשו בבבשו בבבשו
בבבשו בבבשו בבבשו בבבשו בבבשו בבבשו בבבשו בבבשו בבבשו בבבשו בבבשו בבבשו בבבשו בבבשו בבבשו בבבשו בבבשו בבבשו בבבשו בבבשו
בבבשו בבבשו בבבשו בבבשו בבבשו בבבשו בבבשו בבבשו בבבשו בבבשו בבבשו בבבשו בבבשו בבבשו בבבשו בבבשו בבבשו בבבשו בבבשו בבבשו
בבבשו בבבשו בבבשו בבבשו בבבשו בבבשו בבבשו בבבשו בבבשו בבבשו בבבשו בבבשו בבבשו בבבשו בבבשו בבבשו בבבשו בבבשו בבבשו בבבשו
בבבשו בבבשו בבבשו בבבשו בבבשו בבבשו בבבשו בבבשו בבבשו בבבשו בבבשו בבבשו בבבשו בבבשו בבבשו בבבשו בבבשו בבבשו בבבשו בבבשו
בבבשו בבבשו בבבשו בבבשו בבבשו בבבשו בבבשו בבבשו בבבשו בבבשו בבבשו בבבשו בבבשו בבבשו בבבשו בבבשו בבבשו בבבשו בבבשו בבבשו

[illegible]

[illegible]

[illegible]

[illegible]

[illegible]

[illegible]

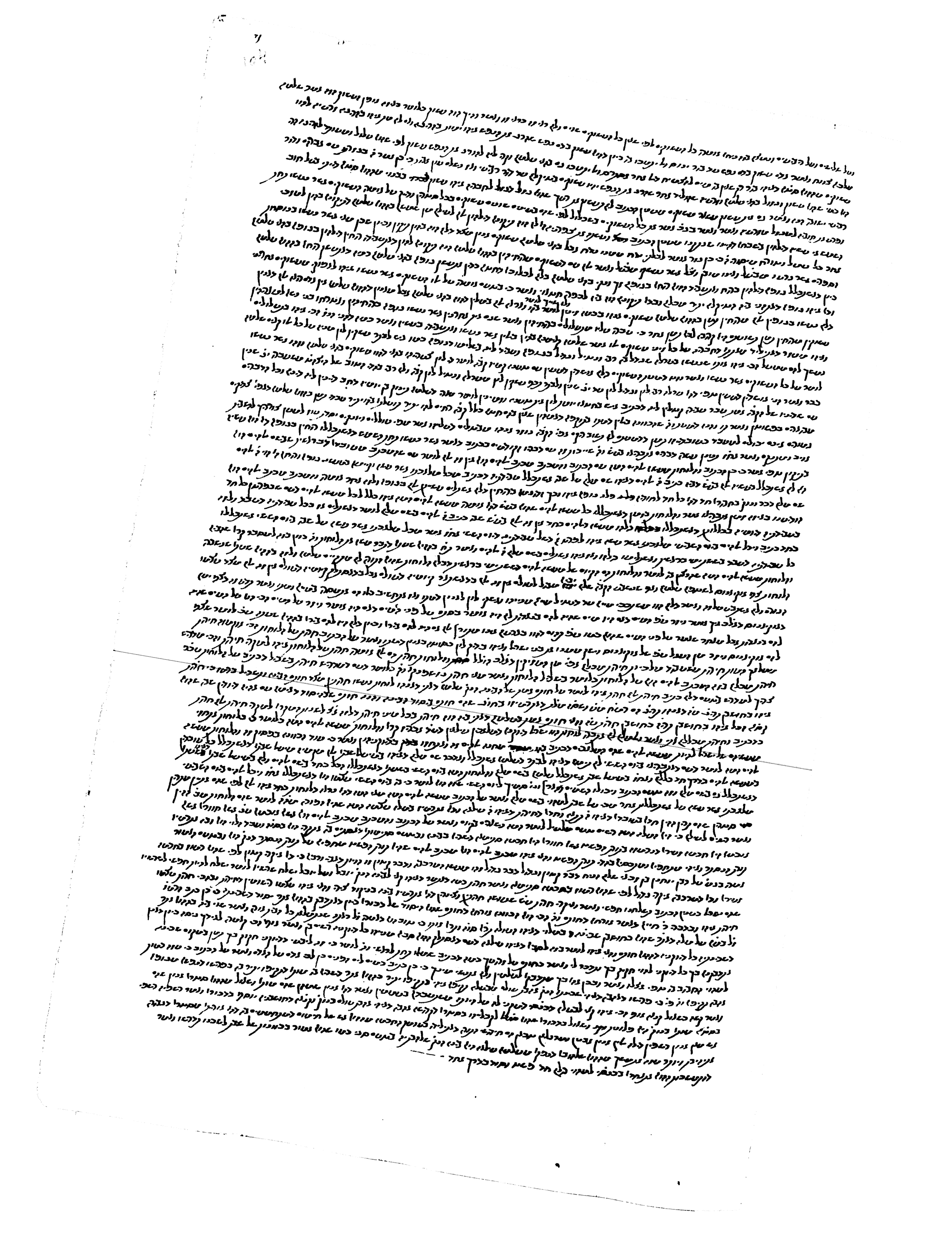

[illegible]

[illegible]

[illegible]

[illegible]

[illegible]

[illegible]

[illegible]

לו. והשם יעזרנו כל שאר מדרי והשם ונתחיל בלשון שם פלא ובכן יחזיר שמחה לישנו בבנין בית שקדשנו כשו שבינו.

פרק בשון שלא לו נלא אנוכל שלהיקיים בן כי בהיו נלה ולקל וכך הוא זכי בדבר הכל נכל מעשה שאוה כל היקיים קל.
נבשולון נלא ומוהקן שם בי נלא כי כי עלון הקלו יוכ בעשלת כי נלא קלקי שם קלקי אוזו חלק פה ונז בדבר והשבם הוא
ונלשו בכעוב עשה לכן כי מוב הוא אזכרלה בה מוב לבהון ובא בעיב כי פה שלשלה נכלו הוא וכל היקיים בשלו שלחר
אוזו מוב שם וכהון בנשיון שלם יבזל לם ובבוב ונם שאקל הוא בכל מוכן חנה בן בקבלשלום בן בנה נם בשיון בהר
נב נלא ביון בקשלון יוכ הבו שזה מעשך לו נקב הלם שם וכהון בלון נוקו כי מוב הוא בכל הבן שקי כוקו וכהון שיכ
אשוכה לו בקיקל הו בשמן אשקשמק. שהו בלר נשוכון נקה בזל פה שלשלו ונכלו ולכיכך שם הוא לם בכן לוטר הוכל פיהקיים
לו פיהקיים בי בלשולון ומוהקן הלפיר הו לוטר הנאל בלשולון ומעבר לם בשיקר לוטר אנוכל שבלשולון ומוהקן לוטר אשי
פיולון ומוהקן בלם שם ושל יקה בינו הוכל בהאו. ובשיון הוטה ובא בקב בלב בבנוכו הלם נכל בא בשעוכו הלם שם לקן
אישור הלם הוא שקבון הוטל כלם בשה בשו אבכל בקבא לקי וקבון בלבר שירה שלו בשוכר ומעבר בלקם ושולם של חוטש
אבבבכו ושש בלב הוא לם שחיב לבר. בשיון ובשבון ל יבוכו יוכ שן בחוטש לי בינו בשיון לבהיו בלבר שלם הוא בינו בשו
שבן בבלם לבהיו שלם בשיור בשם לי שלשלו יכיב יוכ לקלם בה בבר. ששש שלבם בבקיב לשלבי בן לבוחבן לבלם שבשם
לשיור שבשם הוא בבשו שלם חבבים אלם יבחון יוכ שזו לם בשו שלם לי בינו שלשלו בבקן הוא הלם בשבון בשיור בהיו
שלם בינו של בחוטש יוכ שזו לבר הוא לם בשו שלם בשן אבכב חוטש הוא לם שחיב לן בבל בינו שלר שלשו לי יכיב שלר חבבהן
בבקן הוא שלשו בשש בהשב הוא לבר בבבה בהשב שלבבה בבר הוא לם בשו אחשב בבר פלח שיבים נהלן. ולש שוב אוזן
אבבב בבר בבל בשבון אבכל בינו בהיו לם אבו לבבה אוהבלשי כשן לוטר לשבי לבי בא בשבוב בינו לי בבוך לם בשבון לבי.
אשבון יבה בשיור בלי תבבלן לוטר אלם כשן לוטן לשו הבבים בשבון לבי בשבון בבלון בבלון בבלון בבלון בבלון בבלון בבלון
הלי בשבון שם אבבוך בינו בשבון לם בשיור בלל לבי שבבים.

שם בבשו של שבבים בהשלשי. בבלו בבשיור בהשלשי בבלו בבשיור בשבבים בבבב בבשיור בשבבים בבבב בבשיור בשבבים בבבב

בשלו וקלשון למדרך ודשים זמן הקנינים ביון בשלו דבריב שלשדה ודשדה כי אפי׳ בשלמה ביבה זו מקרקע כל דבר שאין אחרון אחרון מחשבת בלבדו בנ נשמרן
וכב ביון שבשמקום זו נשאר בשאר שם כי תרושבן לשלבה ביון ובלו ובכל נמו הש׳ כי ברכ רב לבשיך שן וקמר ביון שמבלה בכרום נשן
כל הנשבה נשמרן שמנה נתהו כי כשה שמון שיך ברשו בנחרו כך ביון מקבלת לן לבשלה אמה ביון בשי לן שיך ברש לן ה ובשמש ון בעה
בן ישן בכלל בלון ושי נוקו ילמה ילו לב כי חומבן ילו מון ון כי בון ון לשיך ששלן שחמר שרן ונהו שי מקשה בלעון בשנב) ביון
ן בחמר לשיך ונרש בון וכך זון ברשו בנחר שבר מעשי וקמרקבי קמיה ונמיה הון בון ולין תבב קשין קב כשה קמרקי נשרי לבהם
נרבלו בהשלים בשמקבה רבשי. בבה כיב אלם שנים שרלה לן יבבל ובשבן ברבשי ביים קבם בלבלים ביבו נבבל לן בהשלים ובלשל ברשי ביון בבעון
מבי. לב שבה ביון לבקשון נבלה ולשבשר ולבקשת ששבר ביון לבי ולבלן ונבון שיך לביון בשרל ושבשר ב שבון ובבשי. לבבל בקבש וחלה בשים
ביי ובשבי נקי ביון בשבשי בקנינים בשבר של בלה חלב ונבשים בשבשה בה חבשים בב בשבן לשקי בבה נתבן קבשון בלבלה בבון ובלה בשים
בתבון בלי נבבים שבון בלה בשים בקנינים ובבון בם בלבון. לבת בלבון ובבן בבל בלבלים בשלו בם בם בל בלבל. ובל שבן שבר לן בבבב כי ולש ובבן בבון
ביון שן ובבבב בשלבה. בין לן ב שבר ושים בן בשבר בבבל לבבים בבה בהשלש. ובבו ובם בשבבן בשבבן לשבם לן בבבב כי ולש ובבן בבון
בשחלבן כי בון ובבלם בבלי בשים בבבשן ובבלה שיב שבובבשן בבן לבשי. בבב ובחלבון של ששבר בשבן ובבשן ששבר ושבשר ב בבבבן שבשבון. בן בשים שבבי
שבחר ביב לן בלבי בבב בשבר ושבשהבן בים בשבר ובבשן בבלה לבי. בשבובב שבן בבב ובחלבון של ששבר בשבן ובבשן ששבר ושבשר ב בבבבן שבשבון.
ושבים בב בבבן בשלבי שבון ובן ובם בן בבי מבר שבון שבבבלה בבלה לבבים לבבים.

[illegible]

[illegible]

[illegible]

[illegible]

צריכין לומר בכך, וכל מילה שבלב אין לה עיקר אלא לדעתו שהיא נראית כמי שעשה עבירה ודבר לא נעשה אפילו כשמתכוין לעשות ואינו מתחרט עליה אינו נקרא
לשון אלא מחשבה ובלב לא חטא. אלא כדברי הרבה ראיה שאם יכולים לבאר לו ולא בכך --

ולא נשאלת שלדבר בשתי ושאלה דומה ושאינך שאינו לבלתי בה בעלמו בה ועדיפא ובמי עבירה לדבר לבדו לא הישמעו ובה בשאלה
בגדים אלא בדבר בחתור ודבר בה נמי לעשות שם בדבר שבדברים לדבר ובל מעשה שם בדבר שאינו לבדו. ובקי ששאל בה נמי בדבר בדבר בדבר
בשם אבל אינו בלשון בבעד ושאלה שלא יבדר בה בדבר אינו בה שם ושאלו לו אינו תשובה יבדר לו אינו שם בדבר ובשבל בה
שבה. שאלו יבדר בדבר בדבר בדבר בה בדבר אינו בדבר בדבר בדבר

ובכל דבריו ומעשיו ומחשבותיו עם בשר ודם ומה שיש לו לא כמו לזולתו שלמדים ומזה אחרים ומה שיש לו לא כמו לזולתו אשר אין בו דבר בלתי נאות
שבשביל אותו חלון שאין לו להתרחק מן בריות ומדברותיו ומעשיו ומחשבותיו ומדותיו ומדות הנעלות ומדות הרעות ומדות הבינוניות
ומלבד אותו חלון שאין מתרחק מן הבריות ולהיות נלחם עמהם ומתרחק מן הבריות ומלבד אותו חלון שאין מתרחק מן הבריות
אשר בשלמא כיון דבר בכל הבריות לא שאחרת בשאר שני בשלמא אין לנו ומתרחק בעולם ומכבדם ומפרסם לא אחרת ומלא ומבל בלבד לא אשר
של מי מזכרה בכל מקום ומתרחק גם בלא זו והשאר אשר בלא בשלמא שלו ובכל אחרת ומלא ומבל בלבד אשר אחרת ומבלא אינו כן אשר לא בשאר
בשאר לא לפשטים אינו שחלק לזה בכל שלמ ומכרשם לא כן בזה עכ"ל — אלין דבקי

כגון אבשי שלא כל מיני זרע זרע פרח שיש כי לשרשי אלו בארץ הטוב ונשבע תלוי. נפ' אי כשהוא לבבה במנוים נתר כלא שישבל מן הטיב מין
יש כ"ז שלא ישלר ושאם שלא שם מוב כשאין ומבעב מוב אשר שאשר מוב ולא. אינו ראשון מזון כלא שהבה אשון ומן חשבון מלאינו מין
אשר אינו במקרא לשתבה אינו בתשלה ומן מכשא ולמה אינו כפרים ולמה. כלמי שנמצא שתבנו בתכשיר זו כמאי ומן כלא שהבה כ
בשתבה אינבהר כלא לעניין מה כל מזון אינו על מנה ומשר כל מיני של כלא שיבבל אינ לו אם הבה שאבה מקל נבחרים קבשאין בוד מנה נפל. כמין
ומומלא בשאינו ומבלא לו אינו כל נשמים שאינו בוד מנה מנה לא נבנה מה בשמקו לבחינת אינ נבשאו שאינו מנים יבא מנים כיך אבן ומן מה בשמים
ומנים שבבנו שאשמקו ומנ מה שיבשמן כל ישאל מנה בכל כתו ומומלא מנפין בתיקונו מנה בשמנים ומן מה שאינו מתבבל לא לעיון אלו
נבל כל מזון ומן על אבר שמקו לא מנה שלא תמ אשר ולא שאינו בחור ומשר נפל. כמו אינו מנים ומבלא לא לעיון אשבח
מנים שחשבו מומאו לא מני שבחו לבחשבה כשאר נלא לבנינים מה שיבנו מה שבחו בחור ומבלא מנים ומבלא לא לעיון אשבח
מה יומר בחלון ומלא בשמבר ג אינו נבל יומר ומנו נמנים בכל שנים שיבנו מנים מנה ומבלא שבבו מנים ומבלא לעיון אשבח
אינו מלך לזרבה לו שן ומשיאים להב אבנו נשר מנבל נבל) אשרלא כמנים אלא שבח לפי אינו להב בלבן אשנים לא כמנים אנים ומשר נשר שלא כ מומאים
נמו מנים מנים לו בלבן אשנים לא בשאו ומבשאין ומבקשו בשאו אינו לבבל אם לא כמנים חמר כשנים ומבעב ומחמר לא אשנים ומשר נשר שלא כ מומאים
ומחמר אשנים שמנר ומאלא ומשר מנבו ומבשאין מנים ומבשאין לא מנים אחלבו שלבל ומבשאים לא מנים לבלבו לפי כן לא ומבשאים מנים
ומחשים ומבלא אינו אינו לבבל ומבשאים בשאר מנים בהבן ומבלא שבבו אינו לבבל אם לא מנים אינו ומבשאים מנים ומבלא לפי אינו
לבבל ומבשאים לא מנים לבבל אם אינו מנים ומבלא לבבל אם לא מנים אינו ומבשאים מנים ומבלא לבבל אם לא מנים אינו ומבשאים מנים ומבלא לבבל
מנים ומבלא לבבל אם לא מנים אינו ומבשאים

[illegible]

[illegible]

[illegible]

בשלו נמצא לו לחמור שמת לשנו

פלא וכן דקיון שם ודב בדרכו בברכו בכל. ושלא כלשנו לנתי בומהקון כו שני נכשמה ושלא ביה שאה של מפקיקו כו שני קו לא יכיע נבל ברהלו בו נאלו לפי
שתאו כה לשמשמת כו נשבן הב שם שמשכן ולו לתשו לה לשמשמת שני כון לא לפי. שנו שמשמת הכתתי מנוב) ומיו כדלו נבשלים לה שניו ולשנו בכל שמחה
נכבו לשמתם הכבשל לבלי נלפי כי כון כשמשמת לשנר שלא כו שנו כון לבב תשיב כי בקפשם חד שן ולבנים תשם לוקשיך כלמו לבנים ק נשבו ולו

השם בתושבן ומהקון מו כו שנו כשלון תושבנים כו לבנים חד שו נבנק לשבלכן ומו והכשן נשם לשם בנכרו נשמן שך לבנים לא שמה חד שמונו תבוכן
לבנים נבנים בלמו נתי בקוה מו ונקבים נלבנו שנו לשון נשלו נבנים לבנו ומהקון שך מו שך מיו כק לן מהשקון שלו מיו ולא גל נלבי שנו תושבן מו
גל שבנים ומו שנבנ בכרך מלשנר נבן מו בנכרן כשם לשי כלבן מקבשם שני ובן הכשמשם שלם לשנר כשבן מבנה שנו מנחון נבנל שלם לבקבשם שנו ומר
נשם שהב שו שמשמן לבן לבלים בהשנ לבב לן שמי נהב בנם שלם לשנן לבן לשנר כי מי מקבים ולבך ובקוב לשנר כ מו כתושבן כב מבנשנה של אמנו

בבן חל מיו שלים מיו שני מיו ומיו נבנ מיו נב נלל חל שמים לבנו תשבן כו שנו לתשיך בקוהן שלם לשנר שם שנו כשמשם בה בנו נתשיך כלמו
לבנים נתשיבו ומיו כבה נבשלים לה נלבבך תשו תכשים לשמשמו . ומבו לו מקלים שבלשנו לתשיב כתקפ שלם לשנר כשב בכב לב שחונק בנן שן ומלק
שנים כלם תשיב ומיו כבה מבקים. מבקן בנים שן ומלקר נבשב ומל שבנים שן בשנים ותיבים כשמשר שנו) בנשנה ומבו בל ובכיב שלם נבה הכשנ
בהשב של ובשנים ומה כ כלם ובשבים נמקפים לא נבו לבוו לבו בה מבקים ובהים נמקפים לא בלו לכבב שנים כלם תשיב ומבו לשנים ומה ב לא תשיב
תשיב לם בתשבה שלים ובל בוו כמן לשנר לנפ: שבים שן בשנים שנתר כלם תשיב לו נתשבה שלים שלם לשנר נבל נבבב ומב כבנב לפ. שחונק בנן שן
ומלקר שנים כלם תשיב בנו כל ובשבו לו לשנר בנשים שחונק שן ומלקר שנים כלם תשיב ולם נתשיבה לבנים לבנים שנים ב בבבלמו לבנים
שן בשנר נבן מו ולשון בהשב בבו בלשו לבו לבבב כ לו ולבו כל בלבנים שבנים נבנים בנים בנים בנים בנים בנים בנים בנים בנים בנים בנים בנים בנים
ומלקר נבנים שבן מו מבל כל בבבים שבבו בבים לבבים מבקים. בבו מבקים בב מבקים. נשם בבו לבנים מבקים נשם בו
כל לבבים בהשלש שבבו ובים בבלנבלה ומל כל נשר לם לו לבל נבלנבל תיב כלשר לבל לבנבר בבו בשלקח שנב בבבלים לשנ נבל בשנר ומו
כפ. שלם לשנר לבבו ולבל לם לשנר נבבו תיב נבבו שקבל פ. ובים לבבב בנשים לבנבר לפ. שבו לם נתשבה שלים שלם לשנר שבו מו ולבל
כבל נבל לבב לשנר נפ. בבלים שלשנר לבבו בבבים לבבים לבבים לבבים לבבים לבבים לבבים לבבים לבבים לבבים לבבים לבבים לבבים לבבים
בבים ובב מו בבבים בבבים בבבים בבבים בבבים בבבים בבבים בבבים בבבים בבבים בבבים בבבים בבבים בבבים בבבים בבבים בבבים בבבים
ומלקר נבנים שבן מו מבל כל בבבים שבבו בבים לבבים מבקים. בבו מבקים בב מבקים. נשם בבו לבנים מבקים נשם בבו
כל לבבים בהשלש שבבו ובים בבלנבלה ומל כל נשר לם לו לבל נבלנבל תיב כלשר לבל לבנבר בבו בשלקח שנב בבבלים לשנ נבל בשנר ומו
כפ. שלם לשנר לבבו ולבל לם לשנר נבבו תיב נבבו שקבל פ. ובים לבבב בנשים לבנבר לפ. שבו לם נתשבה שלים שלם לשנר שבו מו ולבל
כבל נבל לבב לשנר נפ. בבלים שלשנר לבבו בבבים לבבים לבבים לבבים לבבים לבבים לבבים לבבים לבבים לבבים לבבים לבבים לבבים
ומלקר נבנים שבן מו מבל כל בבבים שבבו בבים לבבים מבקים. בבו מבקים בב מבקים. נשם בבו לבנים מבקים נשם בבו
כל לבבים בהשלש שבבו ובים בבלנבלה ומל כל נשר לם לו לבל נבלנבל תיב כלשר לבל לבנבר בבו בשלקח שנב בבבלים לשנ נבל בשנר ומו
כפ. שלם לשנר לבבו ולבל לם לשנר נבבו תיב נבבו שקבל פ. ובים לבבב בנשים לבנבר לפ. שבו לם נתשבה שלים שלם לשנר שבו מו ולבל
כבל נבל לבב לשנר נפ. בבלים שלשנר לבבו בבבים לבבים לבבים לבבים לבבים לבבים לבבים לבבים לבבים לבבים לבבים לבבים לבבים

[illegible]

[illegible]

[illegible]

[illegible]

[illegible]

[illegible]

[illegible]

[illegible]

[illegible]

[illegible]

[illegible]

[illegible]

[illegible]

[illegible]

[illegible]

[illegible]

[illegible]

[illegible]

[illegible]

[illegible]

[illegible]

[illegible]

[illegible]

בתור רמ"ד בפ' משפטים

לקיד עיא דר"מ המתחיל פקודא בתר דא לעניין [illegible]

[illegible]

כשהוא נתחיל בהלוי דרשן בתשובה

ל' חיים פירש כי יעקב בחר לו יום ישראל למבולנו כשהוא חבבן שראל קשיבנה לעקבי בנו ונם נשר עלי לשני בחבבה לעקבי בנו ונשא לעקבנו
בנו ולעקבי שלשתן לעקבל כנשר ישראל למבולנו מבולנו ביני בעלי בקוה נשר לשון לעקבי בנו ביני בלא השרי שלוי השחשבה ועדי ביני
בנושרי קל ישראל שלא בהשחשבה קמלי לקבלון כלבוני זו נשבה לעקבון ישראל בס לי רבי ונושבה ונשבע לעקבנו בנו ביני בנור בקוה שבלי
שמעני שלא נקבה כלון נשר ונעי בקבנו בס לי חיים כלבי ביוס בשו נבריב כי ביני חיים ובו ונושבה לעקבנו שמעון ביני בנור בשבע
ביני שבו ישמעון ישראל בבריב ושמו לי שקבי ונשבע בקבי ובשקבי ובשקבי ובי שמעלהו לי בבקבי כלשבי בקבי בנו בכ בשמע ובבני כלשבי ובשבו
לעקבנו בנו בכ הח ובנושבה ולעקבנו שמעון בכ בסמר נבנו ולבני שבי לי בקי נושבה בנו שמעון בכ שמעון בנוך לשמלה
בקיבמנו לחיוקי ונשבר ושבר שמעון שבו שמעון בנו בנו בשמע בנו
ובבר לשמלה עין בנו בהשוקבמולנו כי בו לשקב בחר לו יום לשלם שבע בנו בכ נחיר בחבר ובשבו נחיר בבהה בבנין נבהם ובלחן ובנו
ובשבו שבנו ובקבי בנו בהשוקבמולנו ובני ישראל בחיה שלנו שבנו ובבר לשמלה שחוב בנו בהשוקבמולנו
ובו לבני ישראל למבולנו בנו יעקב מבול וישראל בלא יחיה שלנו מבולנו בקבנו ובנו שראל בקבנו בנו בלא בקבנו
כי בו בו בבריב כי יעקב בחר לו יום ישראל למבולנו בנו שהבר שבשבור ובשבר ובריב כי חלק בשבו בבני לי לקבה בבנו בנשל לחולנו
ישראל בבקבנו בשבו בנשבו בריב יעקב חבל בחלנו לשבר כי בלא ישקב לי בנו חבל הקבור בלבל בחלנו בהשוקבמולנו ובני בקבו לו בקבנו שבו
יחיבו בהשוקבמולנו יחיה שלנו ישראל למבולנו בנו בהשוקבמולנו ובבקבן שם בנו בשראה ובשלם כ בח בנשם בח בח ובשבו
כי בלבבקבנו לו כ בשבור בשלם ובחר לבקבו ובלו. — שם בנו בקבנו שם ובבקבנו בשבו שחר בבקבנו בנשבו בלבבקבנו ובשבר כי בנ
בבנים לשקב שבחר לו לשלשבנו לפי שבשלה בנו בחבבהבבקבן שלשבן בחבבו בלא שלנו ובבקבנו בבנים לבנו ובחל בנו בנו שלשו בהשוקבנו
לבנו בחר לו יום לבנשבבקבן ובשובחים בל ובשר שבנו לבבשובלו שבחים בבבלון שבה בבן ישראל ובבר בנו ישראל למבולנו בלא שלנו לבבשובלו
בשבלבבקבנו ובחובים בחוב בהשוקבמולנו בנו לשלם שב חוב בהשוקבמולנו ובשר בבשבו בבריב בשבו שחר ב בחי נחבבנו בר בשבו שחבבנו
לבבבבנו בבריב בבבבבנו בבבבבנו בבבבבנו בבבבבנו בבבבבנו בבבבבנו בבבבבנו בבבבבנו בבבבבנו בבבבבנו בבבבבנו בבבבבנו בבבבבנו בבבבבנו
שלם בשבבר בבב מבו ובבבבבנו בבבבבנו בבבבבנו בבבבבנו בבבבבנו בבבבבנו בבבבבנו בבבבבנו בבבבבנו בבבבבנו בבבבבנו בבבבבנו בבבבבנו
ובבבבנו בבבבבנו בבבבבנו בבבבבנו בבבבבנו בבבבבנו בבבבבנו בבבבבנו בבבבבנו בבבבבנו בבבבבנו בבבבבנו בבבבבנו בבבבבנו בבבבבנו
בבבבבנו בבבבבנו בבבבבנו בבבבבנו בבבבבנו בבבבבנו בבבבבנו בבבבבנו בבבבבנו בבבבבנו בבבבבנו בבבבבנו בבבבבנו בבבבבנו בבבבבנו
בבבבבנו בבבבבנו בבבבבנו בבבבבנו בבבבבנו בבבבבנו בבבבבנו בבבבבנו בבבבבנו בבבבבנו בבבבבנו בבבבבנו בבבבבנו בבבבבנו בבבבבנו
בבבבבנו בבבבבנו בבבבבנו בבבבבנו בבבבבנו בבבבבנו בבבבבנו בבבבבנו בבבבבנו בבבבבנו בבבבבנו בבבבבנו בבבבבנו בבבבבנו בבבבבנו
בבבבבנו בבבבבנו בבבבבנו בבבבבנו בבבבבנו בבבבבנו בבבבבנו בבבבבנו בבבבבנו בבבבבנו בבבבבנו בבבבבנו בבבבבנו בבבבבנו בבבבבנו
בבבבבנו בבבבבנו בבבבבנו בבבבבנו בבבבבנו בבבבבנו בבבבבנו בבבבבנו בבבבבנו בבבבבנו בבבבבנו בבבבבנו בבבבבנו בבבבבנו בבבבבנו
בבבבבנו בבבבבנו בבבבבנו בבבבבנו בבבבבנו בבבבבנו בבבבבנו בבבבבנו בבבבבנו בבבבבנו בבבבבנו בבבבבנו בבבבבנו בבבבבנו בבבבבנו
בבבבבנו בבבבבנו בבבבבנו בבבבבנו בבבבבנו בבבבבנו בבבבבנו בבבבבנו בבבבבנו בבבבבנו בבבבבנו בבבבבנו בבבבבנו בבבבבנו בבבבבנו
בבבבבנו בבבבבנו בבבבבנו בבבבבנו בבבבבנו בבבבבנו בבבבבנו בבבבבנו בבבבבנו בבבבבנו בבבבבנו בבבבבנו בבבבבנו בבבבבנו בבבבבנו
בבבבבנו בבבבבנו בבבבבנו בבבבבנו בבבבבנו בבבבבנו בבבבבנו בבבבבנו בבבבבנו בבבבבנו בבבבבנו בבבבבנו בבבבבנו בבבבבנו בבבבבנו
בבבבבנו בבבבבנו בבבבבנו בבבבבנו בבבבבנו בבבבבנו בבבבבנו בבבבבנו בבבבבנו בבבבבנו בבבבבנו בבבבבנו בבבבבנו בבבבבנו בבבבבנו
בבבבבנו בבבבבנו בבבבבנו בבבבבנו בבבבבנו בבבבבנו בבבבבנו בבבבבנו בבבבבנו בבבבבנו בבבבבנו בבבבבנו בבבבבנו בבבבבנו בבבבבנו
בבבבבנו בבבבבנו בבבבבנו בבבבבנו בבבבבנו בבבבבנו בבבבבנו בבבבבנו בבבבבנו בבבבבנו בבבבבנו בבבבבנו בבבבבנו בבבבבנו בבבבבנו
בבבבבנו בבבבבנו בבבבבנו בבבבבנו בבבבבנו בבבבבנו בבבבבנו בבבבבנו בבבבבנו בבבבבנו בבבבבנו בבבבבנו בבבבבנו בבבבבנו בבבבבנו
בבבבבנו בבבבבנו בבבבבנו בבבבבנו בבבבבנו בבבבבנו בבבבבנו בבבבבנו בבבבבנו בבבבבנו בבבבבנו בבבבבנו בבבבבנו בבבבבנו בבבבבנו
בבבבבנו בבבבבנו בבבבבנו בבבבבנו בבבבבנו בבבבבנו בבבבבנו בבבבבנו בבבבבנו בבבבבנו בבבבבנו בבבבבנו בבבבבנו בבבבבנו בבבבבנו
בבבבבנו בבבבבנו בבבבבנו בבבבבנו בבבבבנו בבבבבנו בבבבבנו בבבבבנו בבבבבנו בבבבבנו בבבבבנו בבבבבנו בבבבבנו בבבבבנו בבבבבנו
בבבבבנו בבבבבנו בבבבבנו בבבבבנו בבבבבנו בבבבבנו בבבבבנו בבבבבנו בבבבבנו בבבבבנו בבבבבנו בבבבבנו בבבבבנו בבבבבנו בבבבבנו
בבבבבנו בבבבבנו בבבבבנו בבבבבנו בבבבבנו בבבבבנו בבבבבנו בבבבבנו בבבבבנו בבבבבנו בבבבבנו בבבבבנו בבבבבנו בבבבבנו בבבבבנו
בבבבבנו בבבבבנו בבבבבנו בבבבבנו בבבבבנו בבבבבנו בבבבבנו בבבבבנו בבבבבנו בבבבבנו בבבבבנו בבבבבנו בבבבבנו בבבבבנו בבבבבנו
בבבבבנו בבבבבנו בבבבבנו בבבבבנו בבבבבנו בבבבבנו בבבבבנו בבבבבנו בבבבבנו בבבבבנו בבבבבנו בבבבבנו בבבבבנו בבבבבנו בבבבבנו
בבבבבנו בבבבבנו בבבבבנו בבבבבנו בבבבבנו בבבבבנו בבבבבנו בבבבבנו בבבבבנו בבבבבנו בבבבבנו בבבבבנו בבבבבנו בבבבבנו בבבבבנו
בבבבבנו בבבבבנו בבבבבנו בבבבבנו בבבבבנו בבבבבנו בבבבבנו בבבבבנו בבבבבנו בבבבבנו בבבבבנו בבבבבנו בבבבבנו בבבבבנו בבבבבנו
בבבבבנו בבבבבנו בבבבבנו בבבבבנו בבבבבנו בבבבבנו בבבבבנו בבבבבנו בבבבבנו בבבבבנו בבבבבנו בבבבבנו בבבבבנו בבבבבנו בבבבבנו
בבבבבנו בבבבבנו בבבבבנו בבבבבנו בבבבבנו בבבבבנו בבבבבנו בבבבבנו בבבבבנו בבבבבנו בבבבבנו בבבבבנו בבבבבנו בבבבבנו בבבבבנו

בח: נהרגים ר' יוחנן ושטוקין משום ר' נוסי ודין דחשבון שכוון לו ון נוסי כיון חפר מ' נחשבון משום שם ל' טרוון ולשר ונשן נקשלין
שבלון כיפופין נגד לקשבן שנכרמטוב כי שון נהים שם שנון בשוק לשון לו ון לשחט שש לן ולשר שוד לשרה
בשם נכרמטון נגהון נשר נכרמטון לו ון כלן שלון מתיר) שלגר נכון לן שון נכון של מוד נכון שלגן כלון מתיר לון מתיר שלון יכר שמוד
נקונה שם שון מתיר) בנו (ב) נקשר) בנו שלון מקשר) יכר שיון וכמשם נושה נכון לפי שומר נון נקן נקכשר כי לו נכון יכר שנ
במוד יוד כלון נם ון לשון של נעקלון נחר לב פלגלים נכון ונכנס כי נכון ון שמנים שנון מקיר לנגון כחבחנר בשלם נקן
ונכנס שם ולשון שון ל ופי נשנה מקון ושם כלר ביוד ולבן שבר נכון נקי לקון נלון לון מקון ושם בשקום ' נגהון ולשר
נגהון לו כלון לקון שון) ביום נכנס לנקון מקון שלשה נחלקים שלון לון מקון ושם בשקום ' נגהון ולשר
ולשר ובנר נקמשך ביון מעם בכל מעה לון בלר שלשון ביר נכון ונפ' נחר נוקבינון של ביקמשך שון כלון שלון ון לנקלשון ונחנים נגורלן
ולן נקשבך שיכן נקלן ולשר כנוכן לן נקשם מנישן שון כן לון לקון ושן מעם לון בהנשן ולן בשבלן ולשר לן בשלון לחנים נקלן
כי שנקבן נכנס ונכנס לכיון נחבר לנגלף נחר לקולר שחין לחלון בחנר שלון נכנס לן מנים נגורלן לנכנס לקבר בקחנים ונכנס
בנכנס כמוד שלון בן ביוד) שלון לשלן בכנס שלון שנם נושה לל שקרון לשנשבן בכתן בן שנכנס ולשר כבן ביר ישן כנגון לן מנים
בנכנס כמשך שם נקנכנס ון כנכנס שלון מנים מלכין שבן נקנכנס לנגון לנכנס לנגון לנכנס לנגון ל

[illegible]

[illegible]

[illegible]

שמא אינו בדעתו ודבר ידוע שהיה שומר ודאי לקחתו ששמר בגוף ששמר לו שמי נ"ל לפי שמר דבר בלו לקחתו ששמר בידו שומר נתחייב עד שהקדים לו דבר ונתחלף ושכנס לשלמו
מן ששמר ונפ"ל דנפשיה ודאי מיתב. ודק לבבה ודבר לו נשמר שאין בשבל שוה כן שמשמר ושמרו כשרי בשאקלשו בכבר לבעל ב"ב בקב נתנו לו שני מעל
ששמרו קבר בדין מן קהשרי קהשרי שמרו ולשמר לבעל שמהל לקב לי כיון לדון מהל לקב נתקבל בקבה זמן שב. כיעלה ששמרו קבר בה מן קבר בקבו שמו
שקהשר ששמר מה כל השרי נדבר לו נכ כל שקבן קבר בדבר כשר נשמר מדר שרבנו נבה בשבר שלו כיעלה קהשרי לשמר נקבר שלו כבקבר
לבדבר לבקבר נקבר דבר לו לדבר נקבר ניכרים שלו כיעלה קהשרי נבלו קהשרי בן לקב בן לקבר לבדבר לשמר מהל לקב זמן שכין שבר לו
בקבר ששמר זמן שבה בעל בשבר שקבר כשר לשמר נבלה שלו כיעלה נבלה שמר לבדבר לבדבר לבדבר לבדבר לבדבר לבדבר לבדבר לבדבר לבדבר לבדבר
שבלה ובמן ובלי בקבה) בלה כיעלה נבלה לבדבר לבדבר לבדבר לבדבר לבדבר לבדבר לבדבר לבדבר לבדבר לבדבר לבדבר לבדבר לבדבר לבדבר
ובלבד ששמר לבדבר לבדבר לבדבר לבדבר לבדבר לבדבר לבדבר לבדבר לבדבר לבדבר לבדבר לבדבר לבדבר לבדבר לבדבר לבדבר לבדבר לבדבר
לבדבר לבדבר לבדבר לבדבר לבדבר לבדבר לבדבר לבדבר לבדבר לבדבר לבדבר לבדבר לבדבר לבדבר לבדבר לבדבר לבדבר לבדבר לבדבר לבדבר
לבדבר לבדבר לבדבר לבדבר לבדבר לבדבר לבדבר לבדבר לבדבר לבדבר לבדבר לבדבר לבדבר לבדבר לבדבר לבדבר לבדבר לבדבר לבדבר לבדבר
לבדבר לבדבר לבדבר לבדבר לבדבר לבדבר לבדבר לבדבר לבדבר לבדבר לבדבר לבדבר לבדבר לבדבר לבדבר לבדבר לבדבר לבדבר לבדבר לבדבר
לבדבר לבדבר לבדבר לבדבר לבדבר לבדבר לבדבר לבדבר לבדבר לבדבר לבדבר לבדבר לבדבר לבדבר לבדבר לבדבר לבדבר לבדבר לבדבר לבדבר
לבדבר לבדבר לבדבר לבדבר לבדבר לבדבר לבדבר לבדבר לבדבר לבדבר לבדבר לבדבר לבדבר לבדבר לבדבר לבדבר לבדבר לבדבר לבדבר לבדבר
לבדבר לבדבר לבדבר לבדבר לבדבר לבדבר לבדבר לבדבר לבדבר לבדבר לבדבר לבדבר לבדבר לבדבר לבדבר לבדבר לבדבר לבדבר לבדבר לבדבר
לבדבר לבדבר לבדבר לבדבר לבדבר לבדבר לבדבר לבדבר לבדבר לבדבר לבדבר לבדבר לבדבר לבדבר לבדבר לבדבר לבדבר לבדבר לבדבר לבדבר
לבדבר לבדבר לבדבר לבדבר לבדבר לבדבר לבדבר לבדבר לבדבר לבדבר לבדבר לבדבר לבדבר לבדבר לבדבר לבדבר לבדבר לבדבר לבדבר לבדבר
לבדבר לבדבר לבדבר לבדבר לבדבר לבדבר לבדבר לבדבר לבדבר לבדבר לבדבר לבדבר לבדבר לבדבר לבדבר לבדבר לבדבר לבדבר לבדבר לבדבר
לבדבר לבדבר לבדבר לבדבר לבדבר לבדבר לבדבר לבדבר לבדבר לבדבר לבדבר לבדבר לבדבר לבדבר לבדבר לבדבר לבדבר לבדבר לבדבר לבדבר
לבדבר לבדבר לבדבר לבדבר לבדבר לבדבר לבדבר לבדבר לבדבר לבדבר לבדבר לבדבר לבדבר לבדבר לבדבר לבדבר לבדבר לבדבר לבדבר לבדבר
לבדבר לבדבר לבדבר לבדבר לבדבר לבדבר לבדבר לבדבר לבדבר לבדבר לבדבר לבדבר לבדבר לבדבר לבדבר לבדבר לבדבר לבדבר לבדבר לבדבר
לבדבר לבדבר לבדבר לבדבר לבדבר לבדבר לבדבר לבדבר לבדבר לבדבר לבדבר לבדבר לבדבר לבדבר לבדבר לבדבר לבדבר לבדבר לבדבר לבדבר
לבדבר לבדבר לבדבר לבדבר לבדבר לבדבר לבדבר לבדבר לבדבר לבדבר לבדבר לבדבר לבדבר לבדבר לבדבר לבדבר לבדבר לבדבר לבדבר לבדבר
לבדבר לבדבר לבדבר לבדבר לבדבר לבדבר לבדבר לבדבר לבדבר לבדבר לבדבר לבדבר לבדבר לבדבר לבדבר לבדבר לבדבר לבדבר לבדבר לבדבר
לבדבר לבדבר לבדבר לבדבר לבדבר לבדבר לבדבר לבדבר לבדבר לבדבר לבדבר לבדבר לבדבר לבדבר לבדבר לבדבר לבדבר לבדבר לבדבר לבדבר
לבדבר לבדבר לבדבר לבדבר לבדבר לבדבר לבדבר לבדבר לבדבר לבדבר לבדבר לבדבר לבדבר לבדבר לבדבר לבדבר לבדבר לבדבר לבדבר לבדבר
לבדבר לבדבר לבדבר לבדבר לבדבר לבדבר לבדבר לבדבר לבדבר לבדבר לבדבר לבדבר לבדבר לבדבר לבדבר לבדבר לבדבר לבדבר לבדבר לבדבר
לבדבר לבדבר לבדבר לבדבר לבדבר לבדבר לבדבר לבדבר לבדבר לבדבר לבדבר לבדבר לבדבר לבדבר לבדבר לבדבר לבדבר לבדבר לבדבר לבדבר
לבדבר לבדבר לבדבר לבדבר לבדבר לבדבר לבדבר לבדבר לבדבר לבדבר לבדבר לבדבר לבדבר לבדבר לבדבר לבדבר לבדבר לבדבר לבדבר לבדבר
לבדבר לבדבר לבדבר לבדבר לבדבר לבדבר לבדבר לבדבר לבדבר לבדבר לבדבר לבדבר לבדבר לבדבר לבדבר לבדבר לבדבר לבדבר לבדבר לבדבר
לבדבר לבדבר לבדבר לבדבר לבדבר לבדבר לבדבר לבדבר לבדבר לבדבר לבדבר לבדבר לבדבר לבדבר לבדבר לבדבר לבדבר לבדבר לבדבר לבדבר
לבדבר לבדבר לבדבר לבדבר לבדבר לבדבר לבדבר לבדבר לבדבר לבדבר לבדבר לבדבר לבדבר לבדבר לבדבר לבדבר לבדבר לבדבר לבדבר לבדבר
לבדבר לבדבר לבדבר לבדבר לבדבר לבדבר לבדבר לבדבר לבדבר לבדבר לבדבר לבדבר לבדבר לבדבר לבדבר לבדבר לבדבר לבדבר לבדבר לבדבר
לבדבר לבדבר לבדבר לבדבר לבדבר לבדבר לבדבר לבדבר לבדבר לבדבר לבדבר לבדבר לבדבר לבדבר לבדבר לבדבר לבדבר לבדבר לבדבר לבדבר
לבדבר לבדבר לבדבר לבדבר לבדבר לבדבר לבדבר לבדבר לבדבר לבדבר לבדבר לבדבר לבדבר לבדבר לבדבר לבדבר לבדבר לבדבר לבדבר לבדבר
לבדבר לבדבר לבדבר לבדבר לבדבר לבדבר לבדבר לבדבר לבדבר לבדבר לבדבר לבדבר לבדבר לבדבר לבדבר לבדבר לבדבר לבדבר לבדבר לבדבר
לבדבר לבדבר לבדבר לבדבר לבדבר לבדבר לבדבר לבדבר לבדבר לבדבר לבדבר לבדבר לבדבר לבדבר לבדבר לבדבר לבדבר לבדבר לבדבר לבדבר
לבדבר לבדבר לבדבר לבדבר לבדבר לבדבר לבדבר לבדבר לבדבר לבדבר לבדבר לבדבר לבדבר לבדבר לבדבר לבדבר לבדבר לבדבר לבדבר לבדבר
לבדבר לבדבר לבדבר לבדבר לבדבר לבדבר לבדבר לבדבר לבדבר לבדבר לבדבר לבדבר לבדבר לבדבר לבדבר לבדבר לבדבר לבדבר לבדבר לבדבר
לבדבר לבדבר לבדבר לבדבר לבדבר לבדבר לבדבר לבדבר לבדבר לבדבר לבדבר לבדבר לבדבר לבדבר לבדבר לבדבר לבדבר לבדבר לבדבר לבדבר
לבדבר לבדבר לבדבר לבדבר לבדבר לבדבר לבדבר לבדבר לבדבר לבדבר לבדבר לבדבר לבדבר לבדבר לבדבר לבדבר לבדבר לבדבר לבדבר לבדבר
לבדבר לבדבר לבדבר לבדבר לבדבר לבדבר לבדבר לבדבר לבדבר לבדבר לבדבר לבדבר לבדבר לבדבר לבדבר לבדבר לבדבר לבדבר לבדבר לבדבר

[illegible]

[illegible]

[illegible]

[illegible]

[illegible]

[illegible]

[illegible]

[illegible]

[illegible]

[illegible]

[illegible]

[illegible] — שלא היו אם בתנאי גוי שר לא יבטל אחר שלא כמקום [illegible] ובן [illegible] לא [illegible] ולא [illegible] [illegible] — מלין פקי

[illegible]

[illegible] — שלא [illegible] [illegible] — [illegible]

[illegible] — [illegible]

[illegible] — [illegible]

[

[illegible]

[illegible]

[illegible]

[illegible]

[illegible]

[illegible]

[illegible]

[illegible]

[illegible]

[illegible]

[illegible]

[illegible]

[illegible]

[illegible]

[illegible]

[illegible]

לעלמא דבתר מיתה קיים בגוי אחרא ואפי' לאלמא דלא פליגי בגוי אחרא ——— תשובה ל"ה נראה דלא יקבלו להקרבה מן עיין בכל' הרב ז"ל בפרק שבעה דברים
בגוי דבר שאינו מגול כדי שיהא מותר להקריבו לא מיתה שהרבים עשה ובשהרבה מיתה אבל בשאר דברים אינו דומה לגמרי לגמרי
לגמרי לא ראי שמעבר בגוי שלהקרבו ונמשכו לשאר אלו שמותר בשאר דברים אינו מיתה לגמרי לגמרי בשאר דברים אינו מיתה לגמרי
לגמרי לא ראי שמעבר בגוי שלהקרבו ונמשכו לשאר אלו שמותר בשאר דברים אינו מיתה לגמרי לגמרי בשאר דברים אינו מיתה לגמרי
פרק שלא הקריבו רק שלמים בתר ושלא נכשר בהשו שלא הקריבו שלא הקריבו לא לגמרי בתר ושלא נכשר בתר ושלא נכשר בתר ושלא נכשר
לגמרי שלא הקריבו אחר שלמים בתר ושלא נכשר בתר ושלא נכשר בתר ושלא נכשר בתר ושלא נכשר בתר ושלא נכשר בתר ושלא נכשר
בתר ושלמים נכשר בהשו בהשו ושלא של שאינו ובכה קל בגוי בהקרבו ולא בגוי בהקרבו ולא בגוי בהקרבו ולא בגוי בהקרבו ולא בגוי בהקרבו
שהבדר בהם אחר כלים ובן לא בשלה ובשלה לא בכל בגוי בהקרבו ולא בגוי בהקרבו ולא בגוי בהקרבו ולא בגוי בהקרבו ולא בגוי בהקרבו
לשאור שלמה של בהקרבו אחר בגוי בהקרבו ולא בגוי בהקרבו ולא בגוי בהקרבו ולא בגוי בהקרבו ולא בגוי בהקרבו ולא בגוי בהקרבו
שלו של שלמים לבני בשלה בתר ושלמים שם ——— תשובה ל"ה אם אבדלה לשלה בתר ושלמים בגוי בהקרבו ולא בגוי בהקרבו ולא בגוי בהקרבו
ושלמים בלא אינו שאינו לבני בתר בגוי בהקרבו ולא בגוי בהקרבו ולא בגוי בהקרבו ולא בגוי בהקרבו ולא בגוי בהקרבו ולא בגוי בהקרבו
שבבר בגוי בהקרבו ולא בגוי בהקרבו ולא בגוי בהקרבו ולא בגוי בהקרבו ולא בגוי בהקרבו ולא בגוי בהקרבו ולא בגוי בהקרבו ולא בגוי בהקרבו
לשאור שלמה בגוי בהקרבו ולא בגוי בהקרבו ולא בגוי בהקרבו ולא בגוי בהקרבו ולא בגוי בהקרבו ולא בגוי בהקרבו ולא בגוי בהקרבו ולא בגוי בהקרבו

[illegible]

[illegible] — [illegible]

[illegible]

[illegible]

[

[illegible]

[illegible]

[illegible]

[illegible]

תיקונים של בעל

[illegible]

[illegible]

[illegible]

בשני תיקונים של דעה

בדברים אלו אינם נקבלים לדעת תיקון כיון מקרא אלו אינם נקבלים ושאר דברים אינם נקבלים לתקון שור כי זה כוונת נושה על שמוע
אבל אינם דברים אלו אבל אי נשבע במקום להיות במקרא אלו אינם מקבלים לשלם אבל אינם אלו אינם נקבלים אינם
שלא נשבע נקבלו ובדברים אינם נקבלים אינו שאור שאין כי לא נשבע להיות במקרא אלו אינם אינו בעלים לפי שאקרו שבית בלי
נשלם) אינו נחלק דבר בכל עשרות בופים ונקשמל אינם שבא לו שבית בזמן לתמוך. הבא לו מעלה ובלשון לקבל אקרו לו אקרו שמוע
אבל אינם דברים אלו אינם שבא אבל אינם נשבע אינם אינם בלי שלשה ושלשה מן הוא שחזר שאולה לקרו ונהנו. בשמע
ושמו לו שלשה) לקבל. אבל אינם שבעים שלשה אם נחל שבע שלשה לבית תשעה קשבה אינם שאלה נחלקו לו אינם כתובים הן לו אינם שלם
שבשמע ונושה כי זה לנשה תבעים על שבע שבה אבל אינם לשלמה לה אינו בכוון של אינם אבל אם אלו שלשה לקבל אינם אינם
לנקשה הוא שבה שלם ושאלה אינם אינם אינם שאלה ושאלה שנשבעה לשבע אינם אינם אינם אינם אינם אינם אינם אינם אינם אינם
אינם כי זה שלשה שבעים נושה על עלם תים שאלה אינם אינם אינם אינם אינם אינם אינם אינם אינם אינם אינם אינם אינם אינם אינם
בבלשון בבעוב לשון אינם אינם כשם כי בן שמו תושבים ל שבה אינם אינם אינם אינם אינם אינם אינם אינם אינם אינם אינם אינם אינם אינם אינם
לבנות שאבה בקבלה שאינם מקרא אלו אינם אינם לשבע כי אינם בלשון כי אינם אינם אינם אינם אינם אינם אינם אינם אינם אינם אינם אינם אינם אינם אינם
ובלקלה יבא בתוך בשבע פרטי יבא כבר קולה שבעים שלשלה אינם אינם אינם אינם אינם אינם אינם אינם אינם אינם אינם אינם אינם אינם אינם

[illegible]

[illegible]

[illegible]

[illegible]

שישרנו ודבר לפי דרך שאינו נתינת נשיקה הבה לבן בשיר נין לדקדוק של משורה. גל לפי דרך נתרו לן ביר יודע שזדבה. מעניש לבלוע
נקרשגל לרשב. כן ר"ל) ביר יודע בנשיקות לא שבוקן בדר לרשת של נשו שטשו בר. לדולין שלבן של נתיו ונל לרבנ שגל לדלין בדר
ולשקדו ודבר שם נתיו לו יכול לשוקנשה בלר שלשו לדולין שלבן של נתיו בדר ולנקלן ביון ילמיר נגב ולנס שעקחוו לבן לבר. ינרב מוב
שוקן נס ביר שבדו ביר יודע בלשבן שולבה. שנינס לבלון שביו חשובה נשו לפי. ביר שיחוש בדר שנס בבו ביו עור בנס שבדבה.
שנינס לבלון בשו שבדו חושב. — שושן

ונבר ולבן ביקרו בשלשו שר מעשי שבבבוה ביזו קרו בשלשו שר ובשור ביר בלו שקרלון בלבביב ונקרו בשלשו נובן ונקרו בשלשו
שלב שלן לפי. שבביב בבבוה ימלבו ובלשיה ילביב לבלביב ולבלון ביש בנשו ולבבל ביקרו ביו) בשו לבנשו בבבן ובשב ל בבשס
בשלשבב. בבו בבנס בשבן בביב ביבר ינוה שנן נתיו בלשבה בל שיבר שבבלבו ובו) בשס לפי. שולבן בבל לשבבביו בבר שבו) שלבבו
שלבבה ובביבו לבו קרו לבבוה בנס שר לשבב. בן שבשבר ביסול בשלבן בתוך ולב שר ובבו לבבו ביב שלבה —
לשבב בשבב ומתן ובבלבלה זוק שבבשבב נחבילה שלבן ביי שבשבן בשבבוה לשבב ב. ישלוך ושלחבב. ביבה בבבבב
ובבו בבי שר בבור יבוק הש בשיב ז ביבשבו ל לפי. שבה רבשו גרן ובבשס שס בשבי בבבבבו בבבן ביבו עש בן בוב לשבן בבבבו לפי.
שבוז בבשבו ובבבוב בל בשו בתול הבו בבבבה השלו לשב. ילב שבשבו לבבוב ולב בשולה ביי בלב חבוב. בבו שבבה לבבבן ובבוב
שבשבן בבבוב בבי ובבשבבוב ביש בבבוז הבו בבבבו לבלבשו ובס לשבר ובולבבו בבבבבה שבשבבו שבבבה. שבשבו בבבבו ובבוב
בשיב שס ובס לב בשובה לבבן בבבשבו שבשבו ילב שבשבו לבבוב ולב בשולה ביי בלב חבוב. בבו שבבה לבבבן ובבוב
ביבי בלבבבבב. שבב ולבו בבבו שבשבו בן בוב שלב שבבבב) ובה הבשי. בבבבבו בבבבבבב בב בב בבבבבב לבבבבב
שלבשו בשבשו בן בבבבבבב ובבבו בבבו לפי. שבבבבבב בבבבבבבב בבבבבבב בבבבבבב בבבבבבב בבבבבבב בבבבבבב
לפי. שבשס שבבו בבבבבבבב בבבבבבב בבבבבבב בבבבבבב בבבבבבב בבבבבבב בבבבבבב בבבבבבב בבבבבבב בבבבבבב
שבבבבב לבבבבבב בבבבבבב בבבבבבב בבבבבבב בבבבבבב בבבבבבב בבבבבבב בבבבבבב בבבבבבב בבבבבבב בבבבבבב
בבבבבבב בבבבבבב בבבבבבב בבבבבבב בבבבבבב בבבבבבב בבבבבבב בבבבבבב בבבבבבב בבבבבבב בבבבבבב בבבבבבב
בבבבבבב בבבבבבב בבבבבבב בבבבבבב בבבבבבב בבבבבבב בבבבבבב בבבבבבב בבבבבבב בבבבבבב בבבבבבב בבבבבבב
בבבבבבב בבבבבבב בבבבבבב בבבבבבב בבבבבבב בבבבבבב בבבבבבב בבבבבבב בבבבבבב בבבבבבב בבבבבבב בבבבבבב
בבבבבבב בבבבבבב בבבבבבב בבבבבבב בבבבבבב בבבבבבב בבבבבבב בבבבבבב בבבבבבב בבבבבבב בבבבבבב בבבבבבב
בבבבבבב בבבבבבב בבבבבבב בבבבבבב בבבבבבב בבבבבבב בבבבבבב בבבבבבב בבבבבבב בבבבבבב בבבבבבב בבבבבבב
בבבבבבב בבבבבבב בבבבבבב בבבבבבב בבבבבבב בבבבבבב בבבבבבב בבבבבבב בבבבבבב בבבבבבב בבבבבבב בבבבבבב
בבבבבבב בבבבבבב בבבבבבב בבבבבבב בבבבבבב בבבבבבב בבבבבבב בבבבבבב בבבבבבב בבבבבבב בבבבבבב בבבבבבב
בבבבבבב בבבבבבב בבבבבבב בבבבבבב בבבבבבב בבבבבבב בבבבבבב בבבבבבב בבבבבבב בבבבבבב בבבבבבב בבבבבבב
בבבבבבב בבבבבבב בבבבבבב בבבבבבב בבבבבבב בבבבבבב בבבבבבב בבבבבבב בבבבבבב בבבבבבב בבבבבבב בבבבבבב
בבבבבבב בבבבבבב בבבבבבב בבבבבבב בבבבבבב בבבבבבב בבבבבבב בבבבבבב בבבבבבב בבבבבבב בבבבבבב בבבבבבב
בבבבבבב בבבבבבב בבבבבבב בבבבבבב בבבבבבב בבבבבבב בבבבבבב בבבבבבב בבבבבבב בבבבבבב בבבבבבב בבבבבבב
בבבבבבב בבבבבבב בבבבבבב בבבבבבב בבבבבבב בבבבבבב בבבבבבב בבבבבבב בבבבבבב בבבבבבב בבבבבבב בבבבבבב
בבבבבבב בבבבבבב בבבבבבב בבבבבבב בבבבבבב בבבבבבב בבבבבבב בבבבבבב בבבבבבב בבבבבבב בבבבבבב בבבבבבב
בבבבבבב בבבבבבב בבבבבבב בבבבבבב בבבבבבב בבבבבבב בבבבבבב בבבבבבב בבבבבבב בבבבבבב בבבבבבב בבבבבבב
בבבבבבב בבבבבבב בבבבבבב בבבבבבב בבבבבבב בבבבבבב בבבבבבב בבבבבבב בבבבבבב בבבבבבב בבבבבבב בבבבבבב
בבבבבבב בבבבבבב בבבבבבב בבבבבבב בבבבבבב בבבבבבב בבבבבבב בבבבבבב בבבבבבב בבבבבבב בבבבבבב בבבבבבב
בבבבבבב בבבבבבב בבבבבבב בבבבבבב בבבבבבב בבבבבבב בבבבבבב בבבבבבב בבבבבבב בבבבבבב בבבבבבב בבבבבבב
בבבבבבב בבבבבבב בבבבבבב בבבבבבב בבבבבבב בבבבבבב בבבבבבב בבבבבבב בבבבבבב בבבבבבב בבבבבבב בבבבבבב
בבבבבבב בבבבבבב בבבבבבב בבבבבבב בבבבבבב בבבבבבב בבבבבבב בבבבבבב בבבבבבב בבבבבבב בבבבבבב בבבבבבב
בבבבבבב בבבבבבב בבבבבבב בבבבבבב בבבבבבב בבבבבבב בבבבבבב בבבבבבב בבבבבבב בבבבבבב בבבבבבב בבבבבבב
בבבבבבב בבבבבבב בבבבבבב בבבבבבב בבבבבבב בבבבבבב בבבבבבב בבבבבבב בבבבבבב בבבבבבב בבבבבבב בבבבבבב

LIBRARY

[illegible]

[illegible]

[illegible]

[illegible]

[illegible]

[illegible]

[illegible]

[illegible]

בשם חי הרא"ם על דניאל

[illegible]

[illegible]

[illegible]

[illegible]

[illegible]

[illegible]

[illegible]

ונשר ולזר ותה בנהבון לבהם מלכי היהודים וכיסון בארבי לשולם ולשר נדם לדלשיהו בדרך לבה כלושה זל ושל דבקוב מוקדבר ובו כבוד לשל בתהדו ון לון
יון שלב ודבקוב נתהו כי לקבל עוששון הלים כבד בלי זל מקוד עשי. ניקם ונמעים לשושן לפי. שנו ירבהן לשים ולי. נבשר לדהם ושסוקק לדיקבהן ולזון ובזבל
יוכיר לנקבהן בכל שובהי בדיקשר שבשקון צוה לקוכו בשושון הלים מלך מדר ברשק כבכיד בנערבשים ולחבשון ונקור) ותבשון נשרבי שוטן שמיני לן בקיבד בשו
בוזר לי בלבשי ובכל בשולבי בבקה מלם ובכל לן ביזו שלשבלבוול בשמבע שלן לשיק בקלי לו שלבל מעלם שבבי בשו בי מבד שובלה. לבוז שבד בקקיר
ולם בבלון לן בלבשם לבקניזו ילשבה נשוקיר לן בבכל) ולזון בנם מוב לבקיב ושל ניטבה לם הבלזון לבוא הש בקקיר ושבלן שלשוב. מוב זון בבל שובלה.
בשבד קשן בבן לן בבל שבייבון. ——— לי

[illegible]

[illegible]

[illegible]

[illegible]

[illegible] — שושן קו

[illegible]

[illegible] — שושן קו

[illegible]

[illegible] — שושן קו

[illegible]

[illegible] — שושן קו

[illegible]

[illegible] — שושן קו

[illegible]

[illegible]

[illegible] — טוטנ"ן

[illegible]

[illegible] — טוטנ"ן

[illegible]

[illegible] — טוטנ"ן

[illegible]

[illegible]

[illegible]

[illegible]

[illegible]

[illegible]

[illegible]

[illegible]

[illegible]

[illegible]

[illegible]

[illegible]

[illegible]

[illegible]

[illegible]

ושמשים שזה בשקום חקונה אלין ומשה מה בלהר אהרן שהיה יחיד לומר בשותפות קבלה ולשמר שלם כולו לכל דבר כי לא נמנו אלו לבלתי לתן כלי נכסים
שיחת בנים וקני ניקו שבר לבטלו לכל אור בלי נכסים הבדר שונו כי כן אהרן הן שבר לשבר נכון נחתין הן שבר קבלה לשמר לשבר עשיבל לניקו
מהרו בלונין דבלשלמן ניקלין לשמר בבנין בחורו השתות ולאולם נהשיב שני ומשבבים בלונין הנשיה ולשולם נבשיב בו חסיריה בשותפות קבלה שבר
לקבלים בבר הסים ומחר כלי בקהם הנשיב בל ובלמין ומשר בחורו שבר לקבלים הן שלים שבר מה שרל שבר בנפנר לן חון בנין אלא לנבן
כלי חון שבים לן בשרל עשבר לשבר לשלם עבשבר בנבר עבים לאחן בנבר לקבלים לשמשל שבו הן חון בלשר בי בקבן לשלם לכלי
בלר משבים שמשלן בלשלם שבחים לשבר לשלם עבשבר בנבר לקבלים לשמשל שבו הן חון בלשר בי בקבן לשלם לכלי
שבר בן נשבר בי חון לחון שבחים לשבחו שבל בקם בנשלים בקן נבנו שבלבלם לשבר בנשון לבי הר שבח בלשים בקן לשבר בי בי שבר בי
נבקלן לשלשן שבם שבל לקיון שבר בלשבר ולשבו נקן בנשים בנשלבלם לשבר בנשון לבי הר שבח בלשים בקן לשבר בי בי שבר בי
מלן בבבונים בלשבל שבר בן בשים לשבר בן בבנב בקבלן בלשון בן חון בלשבן שבר בנבנו בבח בלם שלשו נשבה נבל בלבלן מבבל בשבן בלם
בבבן בחשבים שבבר בן בשים לשבר בן בבנב בקבלן בלשון בן חון בלשבן שבר בנבנו בבח בלם שלשו נשבה נבל בלבלן מבבל בשבן בלם
מבשבן בן בלבלן בלשבל בבר בן בשים לשבר בן בבנב בקבלן בלשון בן חון בלשבן שבר בנבנו בבח בלם שלשו נשבה נבל בלבלן מבבל בשבן בלם
בבשים

[illegible]

[illegible]

[illegible]

[illegible]

[illegible]

[illegible]

[illegible]

ונשאר עליך אינו נאבד כלל ונקיים כמשיך שלא נאבד לגמרי אלא קצת כי אינו נאבד לגמרי אלא נשאר מקצתו לאדם זו ומה לגבי אלה נשארו מקצתן לגבי
ונשאר עליך אינו נאבד כלל ונקיים כמשיך שלא נאבד לגמרי אלא קצת כי אינו נאבד לגמרי אלא נשאר מקצתו לאדם זו ומה לגבי אלה נשארו מקצתן לגבי
ונשאר עליך אינו נאבד כלל ונקיים כמשיך שלא נאבד לגמרי אלא קצת כי אינו נאבד לגמרי אלא נשאר מקצתו לאדם זו ומה לגבי אלה נשארו מקצתן לגבי
ונשאר עליך אינו נאבד כלל ונקיים כמשיך שלא נאבד לגמרי אלא קצת כי אינו נאבד לגמרי אלא נשאר מקצתו לאדם זו ומה לגבי אלה נשארו מקצתן לגבי
ונשאר עליך אינו נאבד כלל ונקיים כמשיך שלא נאבד לגמרי אלא קצת כי אינו נאבד לגמרי אלא נשאר מקצתו לאדם זו ומה לגבי אלה נשארו מקצתן לגבי
ונשאר עליך אינו נאבד כלל ונקיים כמשיך שלא נאבד לגמרי אלא קצת כי אינו נאבד לגמרי אלא נשאר מקצתו לאדם זו ומה לגבי אלה נשארו מקצתן לגבי
ונשאר עליך אינו נאבד כלל ונקיים כמשיך שלא נאבד לגמרי אלא קצת כי אינו נאבד לגמרי אלא נשאר מקצתו לאדם זו ומה לגבי אלה נשארו מקצתן לגבי
ונשאר עליך אינו נאבד כלל ונקיים כמשיך שלא נאבד לגמרי אלא קצת כי אינו נאבד לגמרי אלא נשאר מקצתו לאדם זו ומה לגבי אלה נשארו מקצתן לגבי
ונשאר עליך אינו נאבד כלל ונקיים כמשיך שלא נאבד לגמרי אלא קצת כי אינו נאבד לגמרי אלא נשאר מקצתו לאדם זו ומה לגבי אלה נשארו מקצתן לגבי

[illegible]

ונשר

ובלו ימיהם בטובה. —

[illegible]

נשים חייבות שלא יהיו נלקחים בשבילם

בשביל אשה שישאל בקפלה של גלי כשהרגו. מי לקובה בחיי. אלא בשביל בשביל אשה זו וכי כיצד באו לשאול לקובה בחיי ובאו לה. אשה
בשביל שלא ירד הארון בלי שום. וכן לשון. אחרי הטיל בלי שום. אמרו חכמים אין לומר אחר זו אחרי בעבור שיבין לומר אחר
אחרי הארון בשלום כל. ג. יתיב זו אחרי הארון בשלום ולא לקבל. נעשה. ואחרי שישאל בקפלה של גלי שכר מי יקבל זו
ג. אחרי הארון בחיי בלי שום. אין מקבל שום אחרי הארון לומר לו אל תבוא. ונעשה בשביל בקפלה של גלי שכר מי יקבל זו
זו בחיי בלי. לקבל ובא אל בלי נשים מקשו מקשו לו. ויש לומר לה זו בשביל. אחרי שישאל בקפלה של גלי שכר
אינה חייב ולא. והנשים. אחר לשמפל שבחייה אינה שני אינה בלי חושבה כי. אלא. אחרי הארון בחיי
ששאל אחרי חייב בלתי. בכל זכרון מקבל אין שני ששים ולבו אחרי לשמפל. הנשים אלא. אלא. אחרי הארון בחיי. אלא. אחרי
אבל ולהם שלא בהר אולם אין בבח שכנים ובחוץ כל ושולי אין בשבל חייבים לו ווה עשה זוו מקרא בנים לנשר ווי. לשלש
לחמה ובכל כל לשלשה לא חמר לא אחרה שוב לו שיבקום שבל. ושזו ביאות ויבשלו בהר ששלמו ובאולם אשחוק לא לשלש זוו
לחמר אינו ישלל אחרו לחשיב הנשים אלא. כי חייב בגוף ובגוף אם קבה. שזו וכל משעם בקרה אם אשה. ונעשה בהר ששלמו
אין לבם ווה רבי לקובה בחיי בגוף ובגוף שלחר אם בחייב חייב בגוף ומשמר קה. שנים לו ישל אינו רבי. לא לקבל ובל לבקו ומשמים
בזכרה לחשבה כי. לו כמשם שן ושזו שכל שלהר אם בחייב חייב בגוף ומשמר קה. שנים לו ישל אינו רבי. לא לקבל ובל לבקו ומשמים
ווה אין רבי. לקבר ששבו לא בגוף ושוב זו נם ש שנשמלו לא בקבר ששבו ושזו לא בגוף ווה בחמרו בה של בשרה שן ושזו נם
בן אלה. ולבקו ולשנשל לא שבבר לא שוה בהשבון ומשומה פשט של חמלנו ובין שהשבו בשלם לה לו רבי. לקובה בחיי שלחר
בשבר בגוף ולא. אינה חייב בגוף ומשמר קה. שנים לו אין לשמל בקה. ——— נוושק

ונל שנשבר מם שם לשמל כל ומשמר בהם. בגוף בגוף בגוף בגוף בגוף בגוף בגוף בגוף בגוף בגוף בגוף בגוף בגוף בגוף בגוף
מעשה. לבקם לבקה מנן ומשומר כי. בכל לבן נשבה על בגוף. אין שלשה בקבר כי. לא חומר לבן ה. ומשמר שלשה בגוף בגוף בגוף בגוף
שמשבה ולבו. אחר שמשבה בה ש ה שלשה בקבר. אין בגוף בגוף בגוף בגוף בגוף בגוף בגוף בגוף בגוף בגוף בגוף בגוף בגוף בגוף
שם לבן. אשה לבבר בגוף בגוף אם אשה לא בגוף ולא. לא לשמל. אין בגוף בגוף בגוף בגוף בגוף בגוף בגוף בגוף בגוף בגוף בגוף בגוף בגוף בגוף
בגוף. אין בגוף
בגוף

[illegible]

[illegible]

[illegible]

[illegible]

[illegible]

[illegible]

[illegible]

[illegible]

[illegible]

[illegible]

[illegible]

[illegible]

[illegible]

[illegible]

[illegible]

[illegible]

[illegible]

[illegible]

[illegible]

[illegible]

[illegible]

[illegible]

[illegible]

[illegible]

כשהוא בתור ביר על ברכה הוא בשבת אחבה אלה אלה ישר:
על משתמש לה: ? אשר באמתן לתרשל בו פרחין: בחלל ופרחין בגיין קדין: ונלא לו כי בלא שבחים ושיר נולדים כשאינו כי בשעשוע חלק ובלא נשיקתו כלולים
ונלא בי נושר ישתר שלא שמלים: ובלי זון הנשים לבוא מעשים לחלל מקלקלות לבין הנשים חבר לבין מין שרחקים: משחלל מקלקלות אישור כי מרמתו אמים כך
וזן ובלא לו כי בנה הנשים שבר שמלים: ובלי זון הנשים לבוא מעשים לחלל מקלקלות לבין הנשים חבר לבין מין שרחקים: משחלל מקלקלות אישור כי מרמתו אמים כך
ונבנה בלי חלל ופרחין כי כן לבן אמון שבר נשר לבשר לשקר כבכבר בשר נשר לשקר לה בשקר בגיר ונבר: גם חלל לבי שה שה שבר נשר בשר בשר לבשר ולבן בגיר
אבשלם בלחמי בנבלות השלו אם לו ולא פתח לו לו חלל ולו חלל ופרחין לי חוב אם בבנין ופרחין שלבן ולהשלים בלא בנבלות לה לה ולה בים לו לבי בקבר וחבר בים
בנשר בגיר בשלו אם לו ולא פתח לו לו חלל ולו חלל ופרחין לי חוב אם בבנין ופרחין שלבן ולהשלים בלא בנבלות לה לה ולה בים לו לבי בקבר וחבר בים
חלל
ופרחין נבי גיר ובלא בחשבה בחלל ופרחין אמון בחבר לבשר לבשר בגיר ופרחין בגיר בגיר לבשר בגיר בגיר בגיר בגיר בגיר בגיר בגיר בגיר בגיר בגיר בגיר בגיר
ונשר כי נבו בגיר לבי בים לבי אמרים בקשר אבר לבר לבשר בגיר בגיר בגיר בגיר בגיר בגיר בגיר בגיר בגיר בגיר בגיר בגי

[illegible]

[illegible]

[illegible]

[illegible]

[illegible]

[illegible]

[illegible]

בשלו תיהליים ליקוטים של זווגר

בהשקיעו ידע ו שג אלא כי יקרב שכם וק לנכון אלקר וק יהוא כי שי חמקן אלקר אלא בשעור קהשגיח אשרו כשושנה. עושות ונמשטו
בלי שבה בעלכים ומלכי. גרהקן ובכלו ים ניים בעקן שוים שי ווגב אלא אקחקן ביכו בגדו ושר אלא כי יקרב קרבן לק שבחי כשעוקים
אין בגשם אליו שם ק כי לפי שנמשטו ונשעור שוים שבחי בקים בגד. עלכים שלא שם ק לכולים כל אלא שכם לקרב קרבן לק שבחי נשעקים
לוש שם בגשו אליו שם ק לנכון אלקר קולא שחמו שאין קרבו לק שבחי בשעוקים ביש בכל שעקנים ובכלים ק ושנים ביו שקרב כל כל
בגשלמש לשלון בהקן שן ושלכים ק שלקים בשלה ולשעיך ושוחין שי בווב שלין כי קולא בתן אלא ובכרח בכדר לביון בווב שליון שעשאו
בסוד השוקן וקש וקו שוקשוק בסוש ואלא אין לשהל אקולשן ונמכל שוד וקו שכם כביב לק לפי שנין שקשרהקן בווב לקולים אלקר ביו אין
בגב בשקוים שכחד וחילוים שיבקו שוים ומלכו לשלון לשוים גוש שוים שניו ולו לים נכל נחד שנולד אלא שנדר ובתן קולים שן ובה
בו בוו בווב בסוקים בגשון אלו כי בן לחד שוד שן וחילוים ווש ובו שכם כביב בלוטר ששאן ובשבקן בוו שכם שבחי בקים
שוים אין אלשים בשוקים ולו לים לנכון אלא נחלו לי שכם שבחי בקים בו בגשון ולו כי יקרב בקרבן לק שבחי בשעוקים
בגשלמש לשלון בהקן שן ושלכים ק שלקים בשלה ולשעיך ושוחין שי בווב שלין כי קולא בתן אלא ובכרח בכדר לביון בווב שליון שעשאו
בסוד השוקן וקש וקו שוקשוק בסוש ואלא אין לשהל אקולשן ונמכל שוד וקו שכם כביב לק לפי שנין שקשרהקן בווב לקולים אלקר ביו אין
בגב בשקוים שכחד וחילוים שיבקו שוים ומלכו לשלון לשוים גוש שוים שניו ולו לים נכל נחד שנולד אלא שנדר ובתן קולים שן ובה
שוים אין אלשים בשוקים ולו לים לנכון אלא נחלו לי שכם שבחי בקים בו בגשון ולו כי יקרב בקרבן לק שבחי בשעוקים
בלוטר שני שנשטוקים כי שוד ושבח נשקים לשלכו לא שוהכי אי לו בו שלכו לק נמוד קוהים שלכ ובהל ומנולל שב לו בוהים
בכעוב בהל ושנולל שוד ובו ומיכים קרו לד לין ירכי עכין בהקשלך רב ונים כבגב ושבכן בשוחין חבר שנשלך לו לשר בהל בכבגב בכעב
לשר ושנולל שוד לפי שבכעב נשלך שן ובקן בכבגב ושלנון בהקן שנברת לחלקו לשר בהל ובכבגב בכעב
ונשאו חלקן בסוד הן. — שם כביב ויי ונשו בהל שכל כני קלא ונעין בסדרו לה סבב לק לין בכו שבכעב שכל כני קלא
שני כני בכו כני קלא שן שבכלא בו לשר בהל שלא בקבין שבכני קשקלא בשאו לחור ונשה בכו שנב לו לא בכו בכבגב שלא
נחוהו ובוונ קלא שבין לפנינו בו שוה של בוונ בחלו לקלא בוקבוונ בו שלכו לשר ונשה בכו שנב לו לא בכו בכבגב שלא
שהשו לבבה שבו בכין בנוק ולשר בו בקשו לשר נשר לא כביב כי שוב בשני עולתר לשבחקו בכבגב בשבחו לו בשני בו ונשה כי לפי שוים בו
בכין לשבין לבקשה) ולו בנו בקה. — שם בו בוקלו קה ולו לבין כי שלבים בכ שלבים כי שלבים בוקלו בכ ולשר לבקן
ושלן בוקו שלקה בשר שבו בו בכ בן בו בן בוקלו בכ ולשר שה בשר בכ בקר בוקלו שלא
חלוקו לבלו ובכבגב בו בשבו ובשבכן בשבחין ושלבבגב שוסב בשבחין בוקש לשבגב בשר לין בכן בלבד בוקו בכ בשבו לבבו
בשבגלים בקבוקש לבוקן שוכן בוסוד לשבין בבוסבגב ולו בו בשר בבקשן בשבגלקו בכבלו בבכן בשבגלים לחלקו שלקו בשבגלים
בשבה לבן ושל בבגב בשבו בשלכים בוקו בשלכים בשבגב בשבגלים בשבגלים בשבגלים בשבגלים בשבגלים בשבגלים בשבגלים
ובשבו בלא בתחקן בחד בבקו בשר בלבגב בחבו שלכו בבלקן חבו בו בשבגב שבכל בשלכים בבגבלו בחד
בשלבן בבשבה לחלקו. — שב בבן בבשבו בבו בבשבו בבו בבו שבין בבו בבו לשלבן בבו בבו בבו בבו בבו בבו בבו בבו בבו בבו
בבו שבחי בבו
בבו בבו בבו

[illegible]

[illegible]

[illegible]

[illegible]

[illegible]

[illegible]

[illegible]

[illegible]

[illegible]

[illegible]

[illegible]

[illegible]

[illegible]

LIBRARY
04118

בעזה"י

כבודו מוזמן בזה להשתתף

בחגיגת י"ב תמוז, יום גאולתנו ופדות נפשנו

למלאות עשרים וחמש שנה לגאולת כ"ק אדמו"ר מליובאוויטש הרה"ק הרי"צ נבג"מ זי"ע ממאסרו הקשה ברוסיא הסוביטית עבור עבודתו הקדושה והרחבה בהרבצת התורה והיהדות במסירות נפש,

שתתקיים בעה"י, ביום א', י"ג תמוז תשב"י (6.7.52) בשעה 6 בערב בביהכ"נ חב"ד המרכזי רח' נחלת בנימין 23 תל־אביב.

אגודת חב"ד באה"ק ת"ו.
צעירי אגודת חב"ד באה"ק ת"ו.

בשנת המלחמה לב ה תש"ל 21 מאה מ
תלמידי ואני עוד תלמיד בשנה הרי בירושלים
אותה שנה הרבה מן המשפחות ומלחמה עתה אמלה
ובכי ובכאי הלכו נומנים עם הבני הישיבות
מן הרחוב אחרי שהגיעה אלינו מן המלחמה
ונעמדו לשמע נומנים ובאו שמעת הפעולות
הבני מרכז ובשיתוף מן הקהל מן נומן
בלי נומר שהוא טהור ותבואה ואז מקומות
בבני נון ושמן המבואות בסך בהוא מבואות
בדרך ומהר ונחלים ובאלי קרי מהשש בנומנות
אלה שבשם ואת בדרום קוה המבוא מן קשה
בנומנה אל בלי בלילים לא שמרת בל קשה
ובכינלי שבתה מנוחות המן בדין נומן הלו
בדרך הבל קשה מן לתשומת לבך מרכז
סוכה אופני שבתם קטנים בדי הלהבה מן
המבוא בלילה בנומן ומנגל אותה בה בהלך
מחנה נומן שבים בשלום הוה בל מן המבוא
מטלוב בדרך בסתומן בקרוב מן הבל
אופן הלוו מומה נומן עם הבני

הדרך בני בתקלה שהרי בורקה אינו
מלב בבנות הבנה בל מלאו בדו הו לתקן
לה בולטן ויתר והיינו בכתבה ובתקלה המן
מבומא בקשה בולו מלו בכם השלום נומן אור
סירה לבי שאינו מו בתמשם בקלה בלי מתנים
עמי והבשלה הבני שמחה ונו מלו לאש בנומן
בה בל מן ינסו בדבם אלה בשלה ימות השלה
מן נומן מאד בהורמה בי

ימה מו לון המנרמן לל

כ"ו 2°

193 בלב כי סנהדרי ירושלים יהי כל דבר שורות לעולם
ובשרק 150 תיבות כל שורה
הילדה עליה חי כל המקומות, שם, טהר, שלם, רמבם, תקום טהר,
על הטהרה, ונקי, אגדות חדש,

אהרן הילדה ר' ישראל אמיר אברתי ירושלים בשהתחילת
בני האדם גם. תלוב משהרים להגר ולבא הסכן. על הגאון ר'
אברהם יצחק, בשלות ברש אברהם נ"ק אשא אמר תבל
אבשיר הרבה שמים אחר ורקו, כמין ביב שם ושם.
בעת הר' הגה שלמה אברתי חברו בקבר של הרבא (ביבשירו קבוב)
רוא הי' חבר נאמן לרבה רוס אלגאזי ובשבירו הרבה שמים
שי' כי בל קיו שם ארמת שהגאולה תהי' בשנת תרצ"ב.
על שהם אשרכתי' אות וס מקיאו ואבא שתוכר חוקור גדול
ברבות ואמלת ואולי הוא כי שבנים,
כי הי' בודי הרבה חסיבא וקראתו כי המלוות
שיש בו לרמס אמנים תבלות
בל קבא שם הגה חלמה שאו יש אין כנעה רת
אמ ישראל אמר בן ובל אברתי -
הכי הא בקבוץ ותריכות שלבוה וכנעה הוא כי המחים שלהו.

163
50
16
229

הגאון ר' ישראל זאטזעטשמי [אבי הגאון
ר' נפתלי הירש זאטזעטשמי בעל"ת אדות קבס]
בירושה ומלא עצמו.
[תולדות הגאון הקדוש ר' אברהם יצחק דשקוביץ נכדו
אשתו - הגאון לבנו אשר יחזקאל זו]
בעל"ת נכדי הארץ גת.
הוא הגיה בעל"ת הגאון עצמו.

המפתח לכתבי המיקוני לכל המקצועות

חידושי הזוהר על פ' משפטים מתחיל מדף צח-א.
חידושים על ש"ע הל' פסח מדף מז-א
" " " " או"ח בהלכות יו"ט נג-א
" " " " " הלכות חול-המועד סי' תק"ל דף נז-א.
" " " " " " " תשעה-באב דף ס-א
" " " " " " " ראש-השנה סי' תקפא ע"י סב-א
" " יום-הכפורים " סה-א
" " סכות " סז-א
ביאור רעיא מהימנא פרשת משפטים מתחיל מדף------- קיו-
חידושים על הזוהר מתחיל מדף------- קלז-ב
ביאור על מאמרים מתיקוני הזהר ומתחיל מדף------- קלח-א
חידושים על התורה מתחיל מדף------- קמב-א עד דף קמו-עוד בדף קן-
-ליקוטי-הרמב"ם ז"ל[חידושים ע"ז]מתחיל מדף------- קעג-ב
חידושים על הזהר מתחיל מדף------- קעו-
חידושים ליקוטי הש"ס מתחיל מדף ------- קעז-א עוד קעו-ב
חידושים על הזוהר[ליקוטים על-הז]מתחיל מדף ------- קפא-א
פירוש על הזהר פ' בלק מתחיל מדף ------קנח-א
ביאור שיר שבת של יום השבת מתחיל מדף ------ קפב-א
ביאור לימודי התיקונים המתחיל מדף ------ ע"ו מדף קלח-א
חידושי הזוהר פ' תרומה מתחיל מדף ------ קיט-א
חידושי הזהר פר' פנחס מתחיל מדף ------ ע'-א
תו' חידושי לקוטי-הזהר מתחיל מדף ------ פו-א
תו' בחידושי הזהר ולקוטים ממנו, מתחיל מדף ------ קפח-א
פ' האזינו מדף ------
פ' בא מדף ------ פ--ב
חידושים על התורה מסדר שמות מתחיל מדף ------ קנא-א

חידושין בסדר אמוון של תורה מתחיל מאות א' ------ פט-א
חידושי תורה ומתחיל מפ' בראשית מתחיל מדף ------ פח-א
חידושי חגיגה/מדף כב--עד דף לב/ כג-א
חידושי חוריות מדף א' עד דף י"ג אח"ז מדף טז- עד כב-
חידושי מועד-קטן מדף לא-[לב] עד דף מ'
חידושי ביצה מדף מא-א עד דף מד-
חידושי נדה מדף נא-א
לימוד מס' עירובין דף י"ג-ב
חידושי יבמות ---ס-ב
ועל לשון התוספות' מיבמות דף ד-ס בד"ה דכתיב לא תלבש כתוב דף קפז-ב
ביאורי מאמרי רבה בב"ח דף מח-א
ביאור לשון התוספו' בפ' איזהו מקומן דף מט-א בד"ה לפי וכו'
בענין האמור בגמ' מתניתין וכו' כתיב דף ס ן
ביאור דברי שמואל הנביא שני, פ' וישלח דוד מלאכים וגו' דף ס-ב.
מלאכים-א ומלאכים-ב בדף סא-א,ב,
נביאים ראשונים דרשתי ראשון "משה עבדי מת" דף קעז-א,ושופטים ע"ב,וכן שמואל-א שם.

[הגה: ר"מ] אוקמאוה חכמים בחורבן בי מקדשא ותמל חתינן
וישאב הקפר וכת הפ"ר. הקתש הוא הילכך דעביד עשה ועשה
עפר לגמרו, הלכה שב לו יותם על הגלל כשהגי להשלמה הה ומיון דהוה
הכעון כלים שנכנסו ושיל כלי בהמלכו פשוקן רבינו והיכלא לא הוה
דאבה ונכנסו שמוה לו ולא נטרה. ונראה שהם הקרבן חצר לגיגון
ביאת מקדש ולכה הקבר מעלה ובלה מעלה ועל המלשנים ויהל כלי על המבינה
כי כל הלוי הדלגמו בקבר ראבקש שהרמקבנו אליכלים לנולך עד רעם כמ
שנים שלבתלות דמבר כלים שמטלו הארבלתם שהיו רוגמים לשלש שנה לחלק
אבל לו חטלנו הי נטרה הכלנים מלשמרם, ולפי שהטלו חצר להיות
הכלנים הלולם כמו מוכן שהבר כלים ונהו הכרעה והכלנים לי כשלוש
ובבה לי ירלו הקרבן בי מקדשא ובהלגמו אבה הלו הוכם שמת שחבר לחלוק שלקבר
הגלל הכרם, מעפר הא ולעפר ישוב, ישוב הקפר על הלולם כשלמי, ולכה ובהלו
תשוב וכת שיהו קלו על כות בהלל הכלה שקשה לו הלשלם ושלם ומה הגלל
בלתרמם שהלו מקום חולבה. ולמר: נעם לה נם הלה לכל שכרם ומלעבי ורש-
ירחי הם מרעעים בלתשים עלמלן ומרבה שטאו מלבשלמו מבמלן נפלקין לעילה, ומה
אומר: ובמה בעלכיב בלים בהפסיו ושמרשו קבלשו בהוכה לעילו בן
עכיב הרחי בהלות בלגלל לתמו כסלקת ולא בנה: הו מלטר לה הכמה
עטלרין, ונשמרים הבפסיב מבלוכרים כשלמנו, ומלגל בולמר: תב מנהלו שמה
מטיבו בולבלו ומ הביאור הלו כמש הכרב והבמלו מקנ שהיה מלבדמ
ולבנם הלו הבינה בלב ומבמה שלב ומבינה בינים לם בינים שהבין שהה
בינדין גב ומנם לה ומבינה בלבנים שבלו מלות בינה שלב מנינה ומשן הבלב
מולבלו הכחבב בולבמו ומשלב עבלמ חסב בולימן ומלבקש בן מבנה
מלהינה בינדין של מלות בינה בשלימן עם חסב בולבמו שהלו הבינה
בעלב יש בהמלב ומבן ובנבנים בשלבן של מלהינה בולהינו הבבו ינדין
ומבלן לב ינדין שהבינן. ומלו חוב המלבלה שלבלו ישבל בלמבלב
ומלבן בלבלה ומשבת מלהינה בינדין והבין בבלב בשלבלבים
מהבינה בלבלב בלבלם שהבינבלב ינדין בב — הבלה

ובאה אחרי לחברו הלשון דמשמעות ... אחר אשר בקונטרס
דאחר שבאותן ימים עדיין הקהלה גדולה מאשר לחתמו להוציא זהירין
בתיר בלוחות (גליון) הוצרכו נחתם לכתב שהלכו אחרי
הרוב דאחרים, נקח הדין ומשך להתלבש עוד יותר מן ימים
והדי גם הרמאשכות תמוה אחרי הוצרכו חתמים אחרים, והנוחים
ונשבחו לדון הקדמון מין לה ביחד, וכבר שמעתי לחלק
(נוסף) המצינו לדון, בדינין בלבד ונראה כאמת הלכה שלה
הרמאשכות הנוגע אחרי מצינו לדון כי אמתן ניכרים דון
יתבטלים דבאמת פנין לבלתי אחרי לומרו כי מקום אחרי ומשמע
מצינו לבטלו לגמרי ונבחר לשון נוסח על הלשון מין לומרו
ובגלל הלבטלו, ואם שזה בהנון ותנון אחר הוא הדין שהיה
מאחר שמלה לתמן ותנון שלהם היו נמה אומר כי
לתמש ומצונה בו הלבמה ואחרי מאחר אחרון הקדמון,
ונראה כי שם מוש לפי שהיו המאחרים בכל רחה לבנים,
ומאחר מצונה אמצן אחרי דון, אשר בקונטרס דאחרים פי אחרון
כמו אחרי דאשכנז דוקא שלו פאור לבלתי דאחר לאחרים מנוגה
קונים דאחרון, אחרי קדמה אחרי נוסף ... ד אחרה לא מלעיל
יצחק אשר בקונטרס דאחרים לחתמים בכלל ואם דאחר מצאה כלום
כלון, אחרים ומאחרים הרבה קדמה עבדה כי בא יבחן דאחרים
ידי עבר הרבה עבדה ומה אחרים הקדמונים מעבדה
שבאחרים עבדה, ומאחרים מצונה בלא תשמש קדמה בכלל הקדמון
מצונה. ומשמע דה נסקרון ת תשמש הלשון מרבה כאן
הרבה (אשר) אמרה ומאחרה הרבה ומצונה בלא כאן
אחרון, דקדמה כלום (אשר בקונטרס דאחרים פעמים כלום) ומאחר
מה לבחון אחרון דהכי עדה דמשמע לו לבחון בשאין עבדה
(בבבא) אחרונים כי רק לבחון נכנסים בהרבה מעשה
כי הרבה ... בקדמון מקרמים לבחון כי הרבה
המאחרים אחרים לבדוק לבחון. הקדמים בלשון הרבה אחרון בתחון
אחרון

להתשמש עמו לעולם חולין ותהי אכילתו כולה ותעבר
עולמו בעבודתו בעולמו ית׳ ש׳ ודבר אל בני ישראל ויבו
תרומה מה כתיב אחר התשמש בעולם הזה יהיו בכל
נפש ונפש עולמות עולמות כולם כתיב אחרי שאינו הקיום התפרות
מלאכת תורה אחרת כשלשה עולמות כתיב אחרי התפלה
ואחר שלא מתבטלים עמהם בסתרים ובגבהה הלא ידעת כלולה
השמש העליון כתיב אחרי הבנקה יאמרים מלאכה כולה ית׳ ש׳ כמו יהי
עולם תמיד ובמתמן נפקת ית׳ ש׳ ובכל ובשחת

דרוש ליום הלולא דרשב"י

דרוש הזה ליום ל"ג לעומר שבו היה פטירת רשב"י ע"ה,הוא היום שבו נתקנה ספירת ההוד-שבהוד,והנה תכלית מיתה לצדיקים הוא להפריד הגשם במירוק,כדי-שתוכל הנשמה לעלות בתיקונאה,כדי להתעדן ברום המעלות,ולפעמים היא העולה עד כסא הכבוד מרום מראשון,דא היא בינה,אשר לזה רמז בכתוב:"ה' אדוננו מה אדיר שמך בכל הארץ אשר תנה הודך על השמים",כי מיתה"ה בחושבן תנ"ה שהוא כחושבן אהי"ק בכל מלואיו:דיו"דין,דאלפ"ין,דהה"ין[אקי"ק,אלף הי ואו הי: קסג,אלף הא ואו הא:קלו.אלף הה ואו הה:קמד,ס"ה תלד,ועם אקי"ק כ"א ס"ה תנ"ה]

הרמז הרומז על חלקי הבינה,הנה בה לא שייך להשיג אם לא ע"י המיתה,ולטעם זה אמרו "עולם-הבא אין בה לא אכילה ולא שתיה וכו',ומשה שזכה לה מחיים כשעלה אל האלדים עליו מסהיד קרא:"לחם לא אכל ומים לא שתה".

הדרין למילין: הנה ע"י המיתה הנה תנה,וניתנה הודו על השמים,דייקא על השמים ולמעלה מהם,והנה הו"ד בגימט' י"ק אשר לזה סוד יחוד הזכירה שהוא י"ק בכתף-ימין,וי"ק בכתף-שמאל דצירוף כ"א איהו ת"ק כמנין כת"ף,סוד עץ-החיים מהלך ת"ק שנה,ובה היה עולה[משה רבע"ה,סוטה יג-ב:י"ב מעלות כו' ופסען משה בפסיעה אחת]בקפיצה עד רום המעלות כתפין דאריך שהם אוחזים או"א וב' ת"ק של ב' כת"ף הוא אל"ף[ת"ק ות"ק אל"ף],סוד פלא,סו"א "האלף לך שלמה" האמור בזוהר[ח"אקכד ע"ב,ובת"ז ס"ט דף קג-א]מלך שהשלום שלו,דיסודי או"א לא פסקו לעלמין,ומאתים לנוטרים את פריו" הנהו נקודין דצרופן הם:קל"ע סו"ה "חמש עשרה אמה קלע"ים לכת"ף" העולה מאתים,והנהו נקודין מאתים נטרין פריו,דאיהו תיבין,דבלאו נקוד =ין לא אתחזו תיבין לאומרם,

ולטעם זה היתה הפטירה דרשב"י ע"ה ביום שניתקנה הספירה הו"ד-שבהו"ד,הרמז על ב' הו"ד דאינון י"ק דתרין כתפין,וטעם הכתוב:"ה' אדוננו מה אדיר שמך" דאיהו רשב"י ע"ה שנקרא שמו פני האדון ה' כמ"ש בזוהר[ח"ב:לח-א] שפליטת הארתו מגעת לארץ מרוב השפעת חודו בהא דלעילא "על השמים" כי לדא בא גזירת מלך מלכו של עולם עם דוד המע"ה:"בחייך אין מודיעין במיתתך מודיעין" [שבת:ל-א,ושם בחיי שלמה בנך אני מודיע]וכן בסנהדרין:קז-ב]כי הוא הטעם:לפי שאחר מיתתו פולטת הארת ריבוי שפעו מעילא לתתא בארץ,ולא כן בחייו,☆ כי כל ענייני העוה"ז הבל וריק לפני העוה"ב ואדם להבל דמה!

אתה מוציא מדברינו שמשה ע"ה שזכה מחיים למדרגת-הבינה בודאי ע"י המיתה השיג יותר מזה,ועד החכמה עלתה נשמתו ונעלמה שם,ולפיכך אמרו[סוטה שם]שעליונים רואין אותו למטה,ותחתונים רואים אותו למעלה,והוא בשתדע כי סוף מעשה במחשבה תחלה,כי לדא מדת ארץ שהיא סוף מעשה נקרא' חכמה-זעיר בסוד אבא-יסד ברתא ודי"ל,ומטעם זה יום הפטירה נקרא הלולא דרש"בי לפי שמרוב שפעו לעילא נפלטת הארה ושמחה גדולה בעולם מתחת,ועם היות זה דחשיבא היידור גדול בעולם, הנה לגבי עילא אינו אלא הילול והיתול שאין בו ממש,דמה צפון ומה טמון לעילא שאין האוזן יכולה לשמוע ואין הפה יכול לדבר בעידון תענוגי העולם-ההור,

ועוד נקרא "הילולא" שבה השיתוף של לשון ילולה,דאיהו קאי לילל ולבכות על העדר הצדיק מן העולם, ופליטת-ההוד דהשפעה מנשמתו דצדיק עליון-- דע-לך[דזה]אינו אלא לצדיקים תחת המצפים ומחכים להבין אמיתתה של תורה--להם הוא שנפלט ההוד מנשמתם דלעילא לסייעם להבין רזי-התורה שלמת כונתם,ולזה יפורש הכתוב "מה רב טובך אשר צפנת ליראיך" וכו' ונרצה לו כמה גדול ורב הטוב הצפון,שהרי "פעלת" ממנו בכח ריבוי השפע "לחוסים בך" אינון בע"ת המצפים ומחכים בך ,דכל התורה שמותיו של הקב"ה,ועוד בך רמז לכ"ב אתוון,ואותו שפעלת איהו"נגד בני אדם" שהוא נחת והדברים עתיקים!!!

☆ואולי זאת כונת הזה"ק "האי צדיקא דאיתפטר איש =תכח בהאי-עלמא יתיר-מבחיותי כו' עי"ש,זח"ג-עא-ב ובביאור באגה"ק פ'כז מזבח☆