MIC. # 9008 (RAB. 2195)

MUHADAR, YA‘AKOV.

מוהצק יעקב.

ZER‘A YA‘AKOV.

זרע יעקב.

[17--]
ORIENTAL SCRIPT

These images are from the collection of the Library of the Jewish Theological Seminary (JTS). JTS holds the copyrights to these images. The images may be downloaded or printed by individuals for personal use only, but may not be quoted or reproduced in any publication without the prior permission of JTS.

הועתק והוכנס לאינטרנט
www.hebrewbooks.org
ע"י חיים תש"ע

ספר זרע יעקב

להרב המופלא רבי יעקב מוהדר

נפטר שנת תקכ"ח

חשיבות המחבר ויקרת חיבורו כבר מוזכר אצל הגאון בעל מגדנות נתן בהקדמתו. כמו כן מוזכר בס' משכנות הרועים ובס' חיים וחסד.

הכת"י הזה נעתק כנראה ע"י אחד מתלמידיו. מכיל 200 דף על ארבעת הפרקים הראשונים ממסכת בבא קמא. חידושיו הם "אורים גדולים" "והחידוד מבריעו לאסוקי שמעתתא" "ויום פטירתו היה קשה לישראל כיומא דדלי זעפא" לשון הגאון בעל מגדנות נתן בהקדמתו. ספר מגדנות נתן נדפס בליוורנו שנת תקמ"ה.

כתב היד לא נדפס.

זרע יעקב

כ' עמ"ק

הועתק והוכנס לאינטרנט
www.hebrewbooks.org
ע"י חיים תש"ע

These images are from the collection of the Library of the Jewish Theological Seminary (JTS). JTS holds the copyrights to these images. The images may be downloaded or printed by individuals for personal use only, but may not be quoted or reproduced in any publication without the prior permission of JTS.

ספר

מגדנות נתן

אנא הפצתי כתבנית שם"ר ספר מפרש"ם פרש"ת חכל בטוב אשר חכן אלהים לעבדו אנכי
שעירותיהו קעליתיה כולל"ם כחיות רחבי ורבה. סלח נאמנה ודענה כנפשאי
כין שפתים סבר שליחם הרב"ר תרי"אלמי שון אלם בלשוני ליצגה קמיעה לא כתב ולא לשון הל
מקולי"ת תוכה. כל השמע יבחק לו דנעיה סיסרי מילאי פנסו בעגלי לרכות את השחקים ומה
מלי יחלוך לספר בגיון בעם כרזל במלכ"ר בעיר"ה. אם לרון יש תשוכם היה שחדים
לאבות יגראלגו כי סיבי רלה ליהוי נבראה דנסל שכח מעיקרו לף כי אחרי מותן על כיסוי אר"ם
בעפל מרוכה מדה טוכה. אחלי יכונו מכל הקורה שני מלי ממוליתה כי ירבים לסלוח על כל
מקבה כי אדם מחב"ל כתוני פיהם הקו"ל היה מן שעפר מל"ם ילון כה. ראה קראתי בשם
מגדנות נתן וסעמה מעימה טעם לשכה הכי קדש לנ אחי כאשר לו כרפ"ם וכה
בהקדמתו לליקוטי למסכת מציעא תור כם שם רמ"ן וס"ן מספר
סמיוסם שכי כי אעבור כס"ך אליהו חי בן לאדוני אביהו"א
הרב הגדול נתן רסלי סלוק
בחשבון ודק ותשכח כי כן נמדונו רכחיבנו לשבל חרי הוא
ואמ תפלה נאל נורא עגלה עין כפין מחוס כסרים כעבודתם ותם"ל שמו"ל
סגנד כעגלי עוים ישראל בעבדים על סלרן שמוכם.

נדפס פה

ליוורנו

עם יקר בחתמים

יעא

בשנת נמתיה הקמשרה נב"ג

תרמ"ה
4759
1765

מדפס ברבוס הסותפים שחכם בבוחר"ל אברהם יצחק קאשטילו מי"ו
והמשכיל כמוחר"ל אליעזר סעדון מכ"ו

כן ליסמיעם מו מופרחורים

התנצלות המחבר

והציור אשר עלה פה אליהו זכה

אם תבעין בעא אנש לכתיות מילתא דתמיהי תמ"ה תמ"ה איקרא קל נדול קל נעא מלן דמחא סומא פשתי עינוי סברין דליתא לא רחא דאורייתא אפרוח שלא כתפתתו כל כלי חו"ר מאור ואחר מחותי רחיתי חו"ר ר"כ חמ"ח
הכא תרגיבו כתריתא וחדו ענבי שחיא פר קלורחא מגיע ששמיעם נרתה פשליל לחרן בדאם פומית
מלן פחת הנחת קו"ל פש כלי חר"ם אלפ"ת לא אמע שתים הנם חרש"ן סורשי"ם טרם"ת דרכ כם יחחר ואמחם את הקול
נשלם שהיעם לקול מלאחים כאשר ידפר חיש חל רעסו ופס כמתיר מקרחל מכחו חזן ששמעם אלו סן מרבנות ר"ן מלן
דאלים תחו"ת נכות ניב שפתים מחלמלם חלומלם תרי אלמ"ין שפתים שנו עלוסס המרבנ ופל לטוב ודבר שפתים אך
למתבור לחסו"ר דרלבנו ושמ וה יאמר אסבהם חל מקבלת הרח"ר חנבי אדרוש כמיחר קדישין רברים שבם כבשמו
שלעולם שחירת"ן בנפון פה מפיק ברתליתא ; מלן דסוא ה"ן שתי שדים ל"ן לתבודו"ת הני חיסוריתא חמ"ר מסוס יר
לקסן המוסרי אמר"ם עלבן יאמר סן ישלתידו אשלח"ת והדבותבת כת וכס תתס סמי שיטין ה"ן מזקירין חמי ואמר"י אלו
כסרו"ת ירים עסקניות מעטם ירי אומ"ן חמוכ"ה אתמ"ן בל"ו אבו"ן כס ש"ן סבלי אחמיות . מלן רנכית בפה רגלים חמ"ר
מהלכת סליכות עולם אין לסס קפינין דבר נבר כעלמא אנב ד"ח קרקע הקטע יונא יבקב וקכיס קב סל חרופין רבל
מופרת כית מופר וקב"ל את קובעי"סס את לרבר לכה נרדשם רסוטי רסוט כל רהטון אסס"ן ריהים ואויל לרדוך כניות
כה כתתי מקרע

רב

אם כן אמנם לאיש אשרילה לו חיסורי מסורת ואם"ר הדבר לא חוס בידים אמא סחדא מיוה כא כיאה ריקניית
נפר"ס נצר"ל כער קטן ר"כ קבת"ל דאדרבא יקום ואתהלך בהילכת נודרין בעלי תרישין חכונן"ס תרבות
יתירה דמסני בריכורילו מבוא נדולת ה"ן את"ר בסתר עלמן קשה מילכתא סילכתא קס"ת נבארים תרוש
חירור"ת קדוש לנכון ללכן"ן הלכנים כמתשב לבמת הסתיר ותנא דינ"ם דברים תמוהים דרי חוורתי תלבשים חלה עלמים
הס מלה לבריקים לשלוח יד ישיבן של נאיקים כתבין ס"ת הס"ר ימחא אם הים נדול לסטיר של סחר"ם והאחר"ם התירה הא
לאנהוני חפס כי אנו עין רואה חפסם קוף בעלמא כלבא תלי ויעית והשידיו נוזעין ומוסיפין ברך ותני מכילת מבילות
מלילי קם ותכילי ודרין וסלו לאחריב פרעה דבלא ביח נירסא דינקותא ונכתב בספר והיתה עמו וקרא בו לרבות קור"ת
לאחר קור"ת וחסני קשם סימנו לחרפוס"ר חדר"ת ויסיו נקרחים מדינים ומדינים וכרי כוין וכס"ף ה"ן כס"ף נסתר כוסת ופנס
ע"פ עצמו ועוב בת סליסים ו הוא שקשתבדפס"ם חיים לוון שסתמים נברא דמחריה סייעיה נדול חדונטו ערב תכא הוא ר'
יחודה נסיחס ומסק"ל לאסר חין כמוסו חין לו סשב לאחר ישיבו קול לומר דפיס"ת מחיסלא מחכיא חזי נברא רבא
דמסהיר פילויה פירושלס קדוש עי"ר עגו לבו חיים עד סעולם הרי סעא כמבוא"ר בפרי"ן סי' פ"ד והיו רחם חלו ינלין מעירין
בדולתן תורה ונדולה מושכין את ידיהם מלן חשיב מחשבת קטן למען דעום חן כגורמ מי מחכו עלה רחשי נליות . חפי
הארכי וחפי ונטרן כב עמיה בר כי

רב

אם לא"ים תשבם הלא כה דברי קטן מטי"ח מדבר תשיחי"ן סיקת דקלי"ם שתא דיכורם הנוח שות"ת קוטטא
קלי מרכי עלי יכנאלבעם בס"ף ר"ח שקו"ל יסק"ל בזוז"ו בתר בזוז"ו ומולם עובא מילתא אסבחא פתרי
מבחב יר הקודם עמוד סחדא נולם הקאתרת לישור"ו לים"ור עולם בישראל נדול סמו על תרי חסכתי אשר
לסס יכונם שם עולם לא מלסא כהו עינא

תוספי הראש מגילה ושבועות

אור חבנון והדבריס עתק"ו נס
עתנקי' אזר העתיקו

נברו סני בבלח"ו אותיות עורתנת א"ם כ"ם פרח תורס סונחת כל סרינס ליסול ויעת"ק מסס דין נרמ"ח רבו המוספי' שונב
ומעבס חלופי נאסתות חילופיסן וחילופי שלופיהן תהפוכות תמס לת ריחו וס כרחי וס חיכא כיכייהו כיני שיטין תלחי ע"ב
עלחי הנרולן סתצרובת כדין עירובת סרת לתכס מני יצליון מרים"ר ר' חב"ח אנור"ח דבפר"ח נסר נביר ונפיק מיסא מן
המקרס ויחי עור לנכס בת"ן קולו ויסק"ר פקירלס מלות המלך היח בקורח לאחיה פרס"ה סיים"ס ממפרלי' הפרס"ם
אחא כפחי כרח סרפותי"ם בכל היוכח מפח מקבלח ואילך לקבולינהו בשמחח עור אחרת היתה חזס הוית פרי מריק עץ
הדרי תכח דירן הרב המופלח מחוסר"ר יעקב מוהדר זל שירטס וכתב דבריס סה"ן לאס סיאור מרים נדולים
כולם נזיקין ואחירור מבריתו לאסוקי

זרע יעקב

סמעתתא סכי קרח סמו
בסמיח נפל דכתיב עילוה הנפק ויבא יצחק וכנים לא סיו לו ואתו תנוס היה קשה לישראל
ותני ואת אתא לנחומי אליבא דכולי עלמא אסחרא קלי ס"ת האלקים חשבתי דרכי. למען סקים לא"ם סב"ח מדפ"ס ותולה
דבריס הנוייתן הכה חרש"ו אר"ם רחבת ידים על כל קון ונקון כדחקין סבעין מסעט תרתי אל לבי לקס אורו"ת אלקטס
כאומרים את האורים מילתא דאתיא מכיבייא אתיא זכירה וזכירה אנכי כדרך של תורס אנב אורחאי דבר סתר לי קשה
לסחות ופותר אין אותו מדלית חיש"ר חישורין שבתורה כתבית יחבית סני נרגרים עמיות בחקוס עשירות אן אמרתי הכס
בחתי כמגילת ס' תולדות אדם הנדול הונד מרא"ם ואנכי עפר ואפר אתנאלה לאסי אל מקוס אסר יפכס הרא"ם אריר
בשיחי שיח לאר"ם הכל נתון בצירכו"ן דר"ע רמו"ע שמעתתי דמחשב"ן חסש"ם יסבי כי ירבה לשלו"ח את מי אשלוח והיו
בלא סיו נקודו"ס אור קלע"ת ב"ר אחר"ם ומסבות

רב

אם

אם תבעין בעא אנש לכתיות מילתא דתמיהי תמ"ה תמ"ה איקרא קל נדול קל נעא מלן דמחא סומא פשתי עינוי
סברין דליתא לא רחא דאורייתא אפרוח שלא כתפתתו כל כלי חו"ר מאור ואחר מחותי רחיתי חו"ר ר"כ חמ"ח
הכא תרגיבו כתריתא וחדו ענבי שחיא פר קלורחא מגיע ששמיעם נרתה פשליל לחרן בדאם פומית
מלן פחת הנחת קו"ל פש כלי חר"ם אלפ"ת לא אמע שתים הנם חרש"ן סורשי"ם טרם"ת דרכ כם יחחר ואמחם את הקול
נשלם שהיעם לקול מלאחים כאשר ידפר חיש חל רעסו ופס כמתיר מקרחל מכחו חזן ששמעם אלו סן מרבנות ר"ן מלן
דאלים תחו"ת נכות ניב שפתים מחלמלם חלומלם תרי אלמ"ין שפתים שנו עלוסס המרבנ ופל לטוב ודבר שפתים אך
למתבור לחסו"ר דרלבנו ושמ וה יאמר אסבהם חל מקבלת הרח"ר חנבי אדרוש כמיחר קדישין רברים שבם כבשמו
שלעולם שחירת"ן בנפון פה מפיק ברתליתא ; מלן דסוא ה"ן שתי שדים ל"ן לתבודו"ת הני חיסוריתא חמ"ר מסוס יר
לקסן המוסרי אמר"ם עלבן יאמר סן ישלתידו אשלח"ת והדבותבת כת וכס תתס סמי שיטין ה"ן מזקירין חמי ואמר"י אלו
כסרו"ת ירים עסקניות מעטם ירי אומ"ן חמוכ"ה אתמ"ן בל"ו אבו"ן כס ש"ן סבלי אחמיות . מלן רנכית בפה רגלים חמ"ר
מהלכת סליכות עולם אין לסס קפינין דבר נבר כעלמא אנב ד"ח קרקע הקטע יונא יבקב וקכיס קב סל חרופין רבל
מופרת כית מופר וקב"ל את קובעי"סס את לרבר לכה נרדשם רסוטי רסוט כל רהטון אסס"ן ריהים ואויל לרדוך כניות
כה כתתי מקרע

רב

זה כתר

משנה תורה דירושלים

מלאכת דחמה הלי ספ"ת דהוריתא דהכהיר לעיינין הכה תרגימו כהוריתא וכהורה עמיה סריה
סערי הנה"רות נפתחו וכוין פתיחן ליה: עין רואה מעלומות חכמה. ואת התורה
ברה כחמה פועל יוצא פעולת לדיק האדם הגדול בענקים. אשר שם לו משפטים וחוקים. וכל רז
לא אנים ליה: כאן שנה רב"י הלכות גדולות. מאחר עלות. הלכתא גברוותא תלמוד גדול ומעשה
רב לא הניח פינה וזוית דאזונים והחרונים וגדולי המורים מוליך ומביא מוריד ומעלי: מקשה ומפרק
מילתא דמסברתא. אסוקיה שמעתתא. אליבא דהלכתא. ומונה יצא לחם לחמה של תורה תורה
דיליה: קבע בהם הלכה לדורות. להבין ולהורות. מבשה ידיו להתפאר. עלי בא"ר. על הרבע
שלהנות. נטע **משנה** התוקיות ואשר תבאנה בסדר הל"ף בי"ת אלף ביכ"ה. ויתר
על כולן בחשן המשפט פיהו מלא: תורתו מכרזת. וידו אוחזת. בימים
ובנחלים. קוולותיו תלתלים. תלי תלים. על כל קון וקון שואל ומשיב כענין. לכל דבר שבמכין.
ירד אל נחל איתן והשקה את כל פני האדמה. ממעייני החכמה. חכמתו עמדה לו. מן השמים
זיכו לו. **משנה** לאכיר. דנמיר וסביר. באלה המשפטים. שם שם חק ומשפט ואדחות
לדיקים טבי ותקולי. סוף דבר אין פה יכולה למלל. שבח המגיע מזה ספר
התורה תורתו של רבי לחכמים ונבונים מדע הם יהכלו בלחמו ואיך יטעם טעם לשפח שבח דאתי
ממילא וממנו ילמדו דרכי ההוראה במאד מאד ותמלא: האדן דעה. מערונות מטעה. ישאבו
ימים בשפון. לקול הלות הראשון. ישכרו פראים למאש. כ"ש להמוליא במספר כל נבאים. יהי
כנהר וברכיכים עלי: הן הן הדברים היוצאים מפי עליון הדר הוא לכל אחידיו ח"ק. דרי"שה
ופרי"שה. בוגיגא דנהורא. וכבודו מלא מלוא ההו"רה. הרב המופלא. וכבוד ה' מלא. תנא
ליהוריתא מורה לדק בהתרא הדין מתא מחסייה הזאת בע"מי עמוד הימני פטים החזק כמוהר"ר
עזריאל ז"ל ומאיר זלה"ה. בשמתו חקוקה בעדן גן אלהים ועם לדיקים. מלאים זיו
ומפיקים רצון מאדון העולמים. ולדיק מוציא שבע רצון וגולא: וזה
כמה שנים מספר השמוך להרבעים ואת היוה"רת שנתעלה למתיבתא דרקיעא בארץ החיים ועדיין
תורתו ערוכה ושמורה עד עת בא דבר ה' למשיחו. הלי ריפא דהבא רחם שבטי ישראל נדבה
רוחו. לקרבה אל המלאכה ולהל"פים זה ספר התורה עד נומרה. ואלהים חשמים היה בעזרו
ועשה והצליח להוציא לאור תעלומות חכמה אשריו לדוכי. לאדם מערכי. חין עתכו מי ימלל.
אין נומרין עליו את ההלל. כי רב מאד מחנהו. אשרי עין ראתה ותאשרהו. המריצין לפעלה טבת
הייטר. טוב ויטר. כבוד השם הטוב הנביר הנעלה. לשם טוב והתלה. החכם הנורומס. אור
יומס. כמוהר"ר קאייד **נסים שמעאמא** הי"ו הוא המביא זאת התורה. להדפו"סי
הל"רה. ובא עד כיס"ו וקמן משם מלוא קומתו סלעין דיכרין דיכרי
זהב זכה וזיכה את הרבים להוציא לאור להאיר על הארץ את ההו"רים ואת התו"עיט הרי זה טעון
נטעי ברכות לראש לדיק אורך ימים ישביעהו. וכבוד והדר תעטרהו. הנה כ"ג ה' בנים.
ברכה נעמנים. והעושר והכבוד יכתירוהו ויסובבוהו לדור דורים. אכי"ר:

נדפס ליוורנו תש"ו

שנת והוא כחתן יצא מחפתו יעקב"ץ כגבור לרוץ ארח ארץ

ברפוס חדש של החכם רט"ל

אליהו בן אמוזג וחבריו הי"ו

מרפיסים ומוכרי ספרים

ודאיתי בכתבי הקודש להרב מוהר"י מוהדר ז"ל בספרו זרע יעקב בחי' לפ' החובל שהרגים בזה כמהי דק' לענינו' וכדכ' מוה"ר כשם מוהרלב"ח ז"ל ותנ' ה"ל מ"מ כיון דכריך מניה ולא מצינו מאן דפליג עליה ק"ל שפיר עכ"ל והתמה"ר אין לדבריה הללו שחר א' הרוחה וא' השומע ומ"ע ואם נתכוון למאי דכתיבנא קומר במקום שאמרו להאריך :

ועל מאי דקשה לענינו' לפיר"ת דגרים כיישו חייב וכיולא ליהרג קאי מדאמרינן בהנחנקין במקוויס שבעמך ופטור מהכאה וקללה וכמ"ש הרב ח"ה ז"ל תי' ה' ז"ל דל"ק אלא אם נאמר דר"ת מפרש כפירש"י דבמ"מ ולוף הכאה מקללה דה"כ איכא למולף כושת מקללה דמאי. שנא אבל לפירש"י אורך שכתב שם דהיקש ממש דכתיב הכאה בתוך לקללה אע"פי שיש הפסק פסוק א' לק"מ עכ"ל הרב ז"ל ולפי"ז לא עלתה ארוכה לקושיין אף לפירש"י תניין וקושטא קאי דבכלל הכאה וקללה איכא נמי כושת כמו שנת' בדברי רבינו פ"ב מה' חובל ע"ש לדאתן עלה דדעת התוס' דבעיין איפשוט דמשוס כסופא ומינה דבייש יש ומת דלית כסופא פטור וכהך ברוי' דתני רבי וכן היא ד' הרא"ש ז"ל בפסקיו שב"ב בפסי' וא"ב ק' על הרמב"ן ז"ל במלחמות דמסתייע מהאי דסלקא בדוכתה בבעיא ובהנחנקין לפשוט דחייב מדרב ששת והדרכה ס' ר"ש זו היא שקשה מברייתא דרבי ונהי דהתוס' כת' כן בתחלת דבריהם ובהנחנקין מ"מ בקו"ד כתבו דאיפשוט דמשוס כסופא והיינו דק"ל ז"ל :

ודאיתי לה"ה ז"ל שם בפ"ג דין ג' עמ"ש רבינו ז"ל ואם מת מתוך שנתו וכו' אין גוכין וכו' ואם תפסו היורשים אין מוציאין מידם עכ"ל כ' הוא דבעיא דלא איפשיטא ויש מ"ש דאפשיטא וכו' ולא פשטוה וכו' משוס דבעו למפשטה ממשנה או מברוי' ולא ממימרא וכו' ואנן קיל כר"ש דחייב וכו' עכ"ל זו היא דעת הרמב"ן במלחמות בפ' מי שמתו ודעת התוס' בתחלת דבריהם ובהנחנקין ומיהו מ"ש דבעו למפשטה ממשנה או מברייתא וכו' ק' דהדרכה פשטוה מברייתא הפך ממלתיה דר"ש וברייתא תיובתיה דר"ש ומה יענו הרמב"ן וה"ה בזה אבל דעת רבינו ז"ל נראה דגרים בגירסת ר"ת בר"ה ה"ק וכו' אם בייש היולא ליהרג חייב ונך מטין דברוי קלת בפ"ה מהלכות ממרים דין ו"ב ע"ש ול"ל בדבתי' בדעת התוס' שאני בייש ומת למבייש היולא ליהרג ומ"ה בייולא ליהרג פטיטא לן ובמבייש ומת מספק"ל אלא דאכתי ק' דהא אפשוט מברוי' דרבי ואי לא גרים לה אמאי דמבלימו ליה ולא מבלס כתב רבינו דפטור דמ"ש מבייש ומת וכמו שהק' הלח"מ ז"ל ומה שעלה בדעתי לישב דברי רבינו ז"ל מצאתי להרי"ס בחידושי כ"י לשם ואעתיק תוכן דבריו כי היכי דתסתייס שמעתא מפומיה וכ"ש דהוא ז"ל הוסיף בה דברים הראויים אלו :

אבל מר דרבינו ז"ל ק"ל בפשטא דשמעתא דאמאי לא מייתי תלמודא הך ברייתא דר' אלא לגיסא בהדא ולא לל"ק דאפשוט משוס בסופא ולא משוס זלותא ועוד הוק"ל דמב"מ בין ל"ק לל"ב מ"ה מתבר ליה לדבי' דזלותא משוס דודיה נמי היא קטן דלא מבלס לית ביה משוס זלותא דבין דלאו בר בושת הוא מש"ב בבושת משפחה דלאו משוס בושת דודיה אלא בושת דבני משפחה אע"ג דלא מבלס הא איכא בושת דמשפחה ולהכי פשיט שפיר מהך ברייתא דאיכא

דליכא בסופא וזלותא לדידיה בושת משפחתו נמי ליכא אבל ל"ק דעיקר בעיין מי אמרי' דדמי יש ומת לקטן דלא מבלס בין דליכא בסופא זלותא דמשפחה נמי ליתא דמחמת דודיה קאתיין או"ר שאני קטן דלאו בר בושת הוא מצד עצמו אבל יש בר בושת הוא אלא דשיבה אנסתו ולהכי ליכא למפשטו מידי מהך ברוי' דדבי וסלקא בבעיא ובהכי ניחא דהתוס' בהחובל כתבו דנפשטה ובהנחנקין כתבו דלא נפשטה דבהחובל אל"ק קיימי ובהנחנקין אליבא דל"ב קיימי דורהי אפשיטא מהך ברוי' דדבי ופסק רבינו כל"ק דמשוס זלותא וא"ג דבמתוכה אזלינן לקולא כל שהוא קולא לנתבע מ"מ בין דלל"ב אפילו תפסו היורשים מוציאין מידם הו"ל נתבעים ולל"ק שפיר תפסי מ"ה פסקי' בספק דלהוי קולא דמאן דתפס דהו"ל השתא נתבע זה תמלית דברי הרב ז"ל ע"ש שהאריך :

והנה מה שהקשה דאמאי לא פשיט נמי לל"ק מהך ברייתא אין זה הכרח דודאי איכא למימר דקאי אתרי לישני ומ"ש לתרץ דברי התוס' אהדדי אחה"ר אין זה נכון דהתוס' בהחובל כתבו דמעיקרא דבעיין לא אפשוט התם ואפשיטא בהנחנקין והדר הק' דמשמע דאפשוט איפכא וק' לר"ש וזה ודאי מכחיש דברי ה' ז"ל דוק ותשכח עיין בזה בדברי הרא"ש ז"ל שם ועוד כתב דרך אחרת וקרוב לדברי הכב"הג סי' ת"ך בהג"הט אות ל"ב וכתב שב"כ מוהרלב"ח והש"ך ע"ש והוסיף וכתב דב"מ בין תרי לישני לגר דלית ליה משפחה ע"ש גם אמי בעינו' כתבתי דב"מ למבייש למי שמשפחתו מלכים ויועצי ארץ והוא חדל אישים הילך וכילך כיצד שמין אי בתר דודיה אזלינן בר פחתי' הוא ואי בתר משפחתו אזלינן א"ן לו שיעור למעלה אך מה שהק' הכב"הג על ה"ה דהיכא אשכח מ"ר דקי"ל כר"ש וכו' אשתמוטי קא משתמיט מניה דברי הרמב"ן בס' המלח' בפרק מ"ש וכמ"ש בעינו' לעיל ומה שהק' עליהם מהך ברוי' דר' בבר כתבתי זה פעמים שלש דל"ג לה כמ"ש הלח"מ ז"ל א"כ לר"ש נהי דבייש יש חייב דבר בושת הוא וכמי משפחתו מתבייש על בושתו אבל קטן דלא מבלס כיון דאיהו לאו בר בושת הוא לית להו בושת לבני משפחתו וסרכתי' ודוק :

קושטא קאי דאפליגו הברכתא בב"הג דאיכא בעיי בגמרא דלא אפשוט ודעת רבותא דאע"ג דלא אפשוט בדוכתא אפשוט בדוכתא אחריתי ת"ש הא דאכע"ל בפ' ג' דברכות בשיש בב"המ דאוריי' או דרבנן למב"מ להוציא אחרים ו"ק. אמי טרם אקלה לדבר אמת זה אגיד כי לעולם הוק' לענ"ד דאמאי ל"ק אלמו' דב"מ דאכלה שיעורא דאוריתא ומספק"ל אי מברכה או"ל אי מחייבא מדאוריי' הו"ל ספיקא דאוריי' וחוזרת ומברכת וכמו שפסק מרן בא"ח סי' קפ"ד ס"ד ועמ"ש המג"א ז"ל שם ואי לא מחייבא אלא מדרבנן הו"ל ספיקא במלתא דרבנן וא"ל לחזור ולברך כשאר ברכות שאינם של תורה וליכא למימר דפשיטא ליה לתלמודא דא"כ נשי לא מחייבי אלא מדרבנן צריכים לחזור ולברך דוגמא מאי דאמרי' בעלמא עשאוה כשל תורה בהלכת גוברין דכל דתקון רבנן כעין דאוריתא תקון אכל להוציא האנשים האלה שלומים הם שפיר פשיטא ליה דאי לא מחייבו אלא מדרבנן לא אתי דרבנן ומפיק דאוריתא הא ודאי בורכא היא דמעיקרא היכי מצו רבנן לתקוני חומרא דאתי לידי קולא ולהמיר בספקן לחזור ולברך דולמא ברכה לבטלה היא דאזהרתיה

ספרית ירושלים
מוסד "בני־ברית"

ספר חיים וחסד

הדור אתם ראו מה נאה ג'ר זה דברים המצודקים · כאות מאירות מפיו לפידים וברקים · דרושים לכל חפציהם · אור נגה להם · מה טוב ומה נעים : א'ור הולך וא'ור כא · דמיונו כאריה גו'ר באר'ם בער'כה · נודע בשערים היינו תנא קמא · האשל אשר כרמ'ה · נבר כנוכרין אשר הכיא אלוה כידו החכמה והמדע תמים דעים : מפאת פניו דמי לבר אלהין דזיו ליה כבר כתיה · עמו עוז ותושיה · אור ישראל וקדושו · מוכתר בנימוסו נזר אלהיו בגל ראשו · אביר הרועים : דן ידין דינא רבא ודינא זוטא · וחיר כותבת כמה הלכתא גברוותא · כמלכים יתקלס דרב גוכריה ורב חיליה מפרק הרים ומשבר סלעים : המאור הגדול לדידיה קא מז'הר רחמנא מלך יושב על כסא דין דיינא ונחית לעומקה דדינא מקים ריבים לנגעים · ראש על ארץ העיר הזאת ערת ה' נאמנה קר'ית חנ'ה עו"כי. **תונים** יע"א הרב הגדול מעוז ומגדול חר מן קמיא כמהר"ר **עוזיאל אלהאייך** זצוק"ל שמו נודע בשערים · חו'בר חב'ריס · אשר חבר ספר **משבנות הרועים** : שם הראנו ידו הנפלאה דרך קש'תו הלי'כות עולם הלכה וה'ן מורין על ריב בני ישראל ועל נטותם בחלריהם ובטוירותם ידיו תבאינה דברי פי חכם מספרן של צדיקים הוא היה מתכוין להוליא לאור משפטו כתוב מפי סופרים ספרי דבי רב חכמים וידועים : הן היום האר'ם האורה מתורתו של רבי מלתא דאתיא מדרשא · אבי דו'רש בלשון של זהו'ריה במת'ק ודש'ן מלא לינה דדובשא · מאמרי רז"ל מן התורה ומן הנביאים ומשולם בכתובים מקרא מועט והלכות מאליפות מרובבות במדה גדושה · אוזן שמעה ותאשרהו דשפיר שומעניה מתוקים מדבש והוא יתן מעדני שלא שמעתם אוזן מגלה עמוקות ושפוני טמוני ואת לנועים : ויפת לו הד'ריס · ובא במערות שו'ריס · דרוש דרש דורש טוב לעמו · דבש וחלב תחת לשונו ערבים לשומעיהם כל חיך שטועמו · ויפ'רוש לרוב פרו'ש מרובה אשר שם שמ'ות ש'ם שם לו **ד'ם וחסד** גדולים מעשה ידיו מעשה ידי אומן · מילי דמפרשן ומילי דמסתמן ושמחו כל השומעים : זה יגא ראשון לחלק ובאה חלק ראשון פרט למזומן אשר הונף ואשר הורם · מעבור כש'לח אל מזבח הדפוס בזמן הרב המחבר זיע"א והיה הנשאר כאן כמלא וכאן היה ושאר אך כ'ח תורה מונחת בבית המדפיס עד היום קרוב לארבעים שנה ולא אסתייעא מלתא לבוא לידי גמר גומרה של תורה וחושבנא פן מ"ו קמא קמא בטיל ואזיל לבי אבי'דן דבר האבד כי ספו תמו מן כלאות ומדיו קרועים : זאת נחמתנו · ושמנו כה' מבטחנו · ישראל קדושים פי יתן ה' את רוחו עליהם ויוליא נוזלים מס'לע דמבא פרוכא תרקבא דדינריס · כל הנעשה דמים לרגל המלאכה לגומרה של תורה מה טוב ומה נעים : ואל אלהים אשים דברתי ואני תפלה לאל נורא עלילה ורחמים למבעי אל כל איש ישראל אשר נדבה רוחם אותם למען רפ'וס אדפו'סי גר'רי לזכות את הרבים זכיה דאורייתא · אל יעזבם ואל יטשם אל עליון נואלם · ויריק להם ברכה וחיים עד העולם · וינטלם וינשאם אל מקום הקדש מקדש ה' להקריב אשה לה' וקול בן לוי תסו'ב על שיר'ה כנור נעי'ם :

כ"ר המשתדל לעבור עבודת הקדש לכבוד התורה · אדם מו'עט אפר כירה ·
א"ח א'ם יום ראש חדש אדר שנת **התרכ"ה** ליצירה · ועלו מושיעים :

נדפס תחלה בדפוס כה"ר **שמואל סעדון** נ"ע
והיתה השלמתו בדפוס החכם דש"ל **אליהו בן אמוזג** וחבריו הי"ו
מדפיסים ומוכרי ספרים
פה **ליוורנו** יע"א שנת **התרכ"ה** ד"ר **יוסף בן אחרן** האזאנאווים

בלמת כמ״ה התשובה ושבת עד ה״א וגו׳ ושב ה״א וגו׳, אם
יהיה נדחך וגו׳ והביאך וגו׳ ומל ה״א וגו׳ ונתן ה״א וגו׳ גם
מפ׳ ושבת עד ה״א נלמוד לשעורי עו״הב כמו שדרשו ז״ל
גדולה תשובה שמגעת עד כסא הכבוד כלומר שחוזרת
הנשמה לכסא הכבוד אשר ממנו חולבה גם כי חטאה כיון
ששבה בתשובה וכן נאמר בעון החמור כע״ז הכרת תכרת
הנפש ההיא עונה בה ודרשו בספרי יכול אפילו עשה תשו׳
ת״ל עונה בה בזמן שעונה בה גם נמה שאמז״ל עד דכא
עד דכדוכה של מות תדע שהתשובה מועלת לשב לעוה״ב
דאי לעוה״ז מאי קא מבטיח הרי הוא כאלו מת ועבר מן
העולם וכן הרוני כ״ד שמתורין אע״ג דלמיתה אזלי אלא
ודאי דאהני להו לעו״הב וכן ממ״ש נבי עכן יעכרך ה׳ ביום
הזה דרשו ז״ל היום הזה הוא עכור ולמחר בעו״הב היינו
עכור כל אלה ההבטחות הן הנה היו לב״י אבל נא לאו״הע
כי התשו׳ היא מצוה כמנית בכלל רמ״ח מצות עשה שהיא
לישראל לבד שהם נצטוו לשוב בתשובה ולהתודות לפני האל
יתברך וגדול המצווה ועושה כי לישראל המצוים מועילה
תועלת גדולה ועוד האריך בזה בטו״ע ודעת ועוד כ״ט הי׳
ז״ל ומלבד זה כי התשובה היא חסד אלהים כי אין השכל
מחייב שיחטא האדם ויעבור את פי ה׳ואח״ך יכופר במבטו
שפתיו והפליא חסדו זה לישראל כמו בחומו אברהם ויצחק
ויעקב וכו׳ עכ״ל והנה על מבוכה זו ישבו להקת המפ׳ ז״ל
דקי״ל לא אתי דבור ומבטל מעשה והחוטא עכיר מעשה
איך יתוקן בהנעת שפתים ויחא להו ע״פ משז״ל דבעל
תשובה נעשה בבריה חדשה א״כ בדיבוריה קעביד מעשה
והוא דחוק דה״ס השב לא קא עביד מעשה אלא דממילא
אשיב כמעשה דרחמנא המבטיח ולענ״ד נראה דעיקר
הקבירה אין לה מקום בהי דדינא הוא לא אתי דיבור ומבטל
מעשה מ״מ הפה שאסר הוא הפה שהתיר כי הוא אומר
והתודו את עונם ואין מי יאמר לו מה תעשה ואין זה ע״ל
אדין אלא תורת חסד ממנו יתברך כמדובר וזה אדמוז קוב׳
הכתוב ולך ה׳ חסד כי אתה תשלם לאיש השב מעבירות
שבידו אשר עשה ואשר פעל ע״ו הרצות דבריס בעלמא
פמעשהו פחלו קעביד מעשה לתקן את אשר עותו עוד
לתב הרב ז״ל כי אז״ל שהתשו׳ נמשלה למים שנאמר שפכי
כמים לבך וגו׳ והתורה נמשלה למים שנאמר הוכל נמה
לכו למים לומר שלא נתמה התשובה אלא למקבלי התורה
עכ״ד וכן מצאתי כמר׳ חזית סימן י״ד שהתורה נמשלה
למים ומה המים מטהרין את האדם מטומאתו אף התורה
כן ומה המים מרחיצין את הגוף אף התורה כן ומה המים
מכסין ערותו ס״א אף התורה כן ועיין להרב יפה קול שם
וקרובים הדברים.

ובתב עוד הרב ז״ל הבדל אחר שבישראל אז״ל
שהזדונות נעשים לו כזכיות יען קיים מ״ע של
תשובה בכל א׳ מהעונות שבב ממנו אבל או״הע שאינם
מצוים על התשובה די שתועיל להם שלא יענשו בעו״הז
ע״ל אשר כזה שמעתי טעם לאז״ל במקו׳ שבע״ת עומדין
אין צדיקים גמורים יכולים לעמוד יען מקבלים זכות מן
העבירות והל״ג לא חטא כלל.

עוד נתן הבדל אחר שבישראל אם שבו רוב הדיבור אף
עפ״י שקלתן לא שבו זכות הרבים תועיל להם
שלא יספו בעונם עד אשר יזכו ויתנו לב לשוב אל ה׳ כדי
שיזכו לעו״הב אבל באו״הע הלוחי שתועיל לשבים לבטל
מעליהם הגזירה ע״כ כבינוה לבשו שקים מגדול ועד קטנ׳
ואף הבהמה לא פן ישראל וע״כ נצטוינו אחר כפרת יו״הכ
ליטול ד׳ מינים שבלולב כאגודים א׳ לאחר הערבה עם

האתרוג ע״פ המעשה כי ישראל עם אחד ולאחד חשבי
דמעלמא דיקורא קאתיין אבל או״הע מעלמא דפרוזא
דס״ר הם והכן הרי דעת שני למתרות הזהב ה׳ המבי״ט
והרמ״ע דאין התשובה מו עלת אלא בישראל ועכ״כ חלוקין
בעסתן במקלת מ״מ בעיקר הדבר שוים דהתשו׳ לישראל
נאמרה ואל לב״ל.

ואני עני ואביון מצאתי דבר זה מפורש בדברי חז״ל
בב״ר פ״ס״ה סימן י׳ ע״פ הן עשו אחי איש
שעיר ואנכי איש חלק כד״א כי חלק ה׳ עמו ר״ל אמר
משל לקוון וקרח שהיו עומדין על שפת הנורן ועלה
המון בקוון ונסלבך בשעלו עלה המון בקרח ותתן ידו על
ראשו והעבירו כך עשו הרשע מתלבלך בעונות כל ימות
השנה ואין במה יכפר אבל יעקב מתלבלך בעונות כל ימות
השנה ובא יוה״ך ויש לו במה יכפר שנאמר כי ביום הזה
יכפר עליכם גם כמר׳ חזית ע״פ שחורה אני וגו׳ כירעות
שלמה דא׳ מה השלמה הזאת מתלבלבת ומתכבסת ומחוורת
ומתלבלבת ומתכבס׳ כך ישראל אעפ״י שמתלבלבין בעונו׳
כל ימות השנה בא יוה״ך ומכפר עליהם שנאמר כי ביום
הזה יכפר עליכם וכתי׳ אם יהיו חטאיכם וגו׳ עוד שם ע״פ
קמתי אני לפתוח לדודי וגו׳ קמתי אני ולא אז״הע לפתוח
לדודי בתשובה ע״כ מכל הני מילי מעלייתא נשמע פתגם
המלך חכתן של ישראל מתת אלהים מהנתא דתורה מ״ע
של תשובה לעם קרובו בכן בחומו לא עשה כן לכל גוי ז״א
הלא אתה תשוב תחיינו ועוד בה שנכוב אז שורש נשמתינו
מקור החיים ז״א תשוב תחיינו ודבר זה בחסדך הגדול אשר
עשית את עמך ישראל דוקא ולא לאו״הע ז״א ועמך יבמתו
כך שהקדשת והבדלת אותם משאר האומות ע״ג אני מפיל
חחיכתי ה׳ אמור בעדנו ואת הכפומי ולר לב רודס נרש ינרש
כל ירלה וכל ימלא בחלריהם ובטורותם של ישראל הרי הוא
כמבוע״ר וישראל עושה חיל חבילות חבילות והיה אחירו
לועם ערדו משי״ח לפי תומו דן יין בן ישי ברחם והיתה
לא׳ המלוכה ומים ה׳ למלך כי״ר.

דרוש ב׳

דרוש להכפר בפקיחת השנה לא נפל ממנו רב אחד
לריק תמים מי שוקד על דבר המת תורה ה׳
תמימה דעדל בלא כ״ר הרב המפולפל דין הוא הר״ל
כמוה״רר יעקב מוהרהר ז״ל עה בא׳ סיון המקורם משנת אז
יבקע בשא״ר לפר״ק והוא שבת כלה מלכתא.

כמו״ה בו כל הבא לנבא נשא לעבוד עבודה באהל מועד

בב״ר ויצא יעקב מב״ש וכו׳ וכי לא יצא אלא הוא
והלא כמה חמרים וכמה נמלים יצאו ואת אמר
ויצא יעקב ר׳ עזריה בשם ר״י בר סימון אמר בזמן שהצדיק
בעיל הוא אולה הוא הדרך יצא משם פנה הודה פנה הדרה
וכו׳ לא דומה זכותו של צדיק א׳ לזכותן של שני צדיקים
בעל״ה.

קול הנער אדם מוע״ט לה״בל דמה מהבל ימע״ט
זעיר ש״ס ולא שמיה הנה זה עומד אפתחא דבי
נשי״אה כאיש נדהם ואין בפיו מענה לשון כי אין מלה
דאשתקול מילוליה בטל רום המדבר לעמוד לשרת לסיפר
לנר״ה הספירה וקרא עלדבר נר״ה בטלו זרועי תורה
נסתמו מעיינות החכמה שתק״ויחריו אין יולא ואין בא דשף
מדוכתיה הכיל יעקב:

קמא פא

תוס׳ בד״ה

LIBRARY
0 4119

קמא פא

[illegible]

באר [illegible]

ברה [illegible]

באר [illegible]

[illegible]

[illegible]

ושוב [illegible]

בדה [illegible]

ראיתי בשו"ת מהר"ר אברהם בוכ"ר ז"ל כך כתב בתשובה רבי שבתי בן מאיר ז"ל
בתשובה רבי אברהם בן הרמב"ם ז"ל

[illegible]

עבדים [illegible]

שם [illegible]

שם [illegible]

שם [illegible]

[illegible]

קמא פא

[illegible]

[illegible]

[illegible]

[illegible]

תוספתא [illegible]

קמא פא

אין הדין בתערובת מותרין שלא כמי זה כמי זה ומשנה כמי לאו הכי הוא אלא מאי דקא משמע לן דאע"ג שהקשו הרב
בקדים לענין בלוע אלא זה וזה נהנין שהקשו מעכו"ם דמין ע"ז ונתבטל ברוב אבל הכא בדאשם אמרינן
דאשם הכי לר' בקדים בין אין בתשמיש ובין אין בהנאה לבתר דעשוי אבל הנאה ל"ל ומפרש ל' לאלא מותרין
כן שלא בטלו הבור ומשום שהאיסור נהנין הרבה אם בטלו הכי נמי הכא בקדים דבר אחר הבא לבטל
דבר הבא אלא אם יתקן מיד בור אין כי יבדק כמו שהקשו בתוספתא לענין כמין ע"ז שלא בטל
בדאשם אמרינן בלתערובת בלתערובת בלא מינו ובלא לבר הבא מין תלוי בין בור לשאר מקום דבבור
עושה גם עוד בבור בידוע הוא מעשה כמינו שבא ונשאר בהרוב בשבא מעשה לבשאר מקום לא מעכב
שמינו שבא ונשאר בהרוב בשבא ואלו מעשה אינו בבא לא מעכב שלא בא ולא בשבא בלא
שבל בידוע וכן נמי מעשה ובבור ל"ל שבבא בתערובת ל"ל בכל בשאר שבבא לבא בבא ונשאר בבא
ובבור שם גם ובלא בא שקיל ונתי בתערובת ותערובת בלבד שלא גם בור ולא גם בא בלא מל ולא מעכב
שלא בלא שבא ולא בלא שבא בידוע שלא בבור ל"ל שם בעצמו שבבא גם בור הרוב כיון שעשה עוד בור
ותערובת גם בור מותר לא ישב נמי הכי בתערובת בנמינו בבורבא והבא לבא בבא ונמצא שבבא ל"ל
בשאר בשאר בבור לשאר בבור ולשאר הבא בתערובת מין בבור לשאר שלא בבור הבא
בבא בבא שעשה בבור ולשאר הבא לבא בבא בבא ב

קמא פא

ה

[illegible]

דתניא רשיבדה

קמא פא

כמי דמי כדון ובשר בחלב הוא אינו אלא בשר בחלב שנאמר ולא יבשל גדי בחלב אמו ובן בקר
ובן ולא בן אמו אבל בקר ובן מיירי בבן בקר מיירי בבן בקר כדון בבן בקר ובן בבן בקר
בבן בקר מיירי בבן בקר בבן בקר בבן בקר בבן בקר בבן בקר בבן בקר בבן בקר בבן בקר
בבן בקר שנאמר בבן בקר בבן בקר בבן בקר בבן בקר בבן בקר בבן בקר בבן בקר בבן בקר
בבן בק

קמא פא

אבל בתורה אמר בדרך כללות הכי דקאי כל מקל אבל תורה שבעל פה אינו נמנה כלל תורה
בתורה בתורה תורה נמנה נמנה בכל אבל אבל אינו נמנה לא אמרה לדרשה אבל בדרך
נמנה אבל אינו נמנה בדרך תורה בכל אבל אינו נמנה בדרך נמנה אבל בכלל אינו נמנה
אבל אינו נמנה בדרך אבל תורה אינו נמנה בכלל אינו נמנה בדרך אינו נמנה
בדרך אינו נמנה בדרך אבל אינו נמנה בדרך אינו נמנה בדרך אינו נמנה בדרך אינו נמנה
בדרך אינו נמנה בדרך

קמא פא

[illegible]

שם נמ [illegible]

שם [illegible]

תוספתא [illegible]

בדה [illegible]

קמא פא

[illegible]

[illegible]

[illegible]

קמא פא

[illegible]

[illegible]

[illegible]

קמא פא

[illegible]

בדה [illegible]

באד [illegible]

באד [illegible]

[illegible]

[illegible]

[

קמא פא

עב בפירשיבדה

[illegible]

שלא יהא בקרי הרגלים כדגל בגת שייך כך נעשית כתבני לא מיירי ועשה כדגל ונעשה בדים ונקמטה
ונתן בדים כל המשלה נגד כ דגל ונתנו ופשו והיו לבד לא הקרן לא בקרי מתוך שאתר נתנה נכנ בקרי
כלנגת נדרים ונעשנים בדים כד בחלת בנשאתו מיהו לבד כלנגת נקרא ונעשנים נתפשה מיהו לבד בקרי הרגלים כדגל
שלא בקרי מפנים ומלבנים שאתו בקרן צבורן שבינהם ומלבנים צבורן כבנאתם ונעו כבנד והיו לבד לא
בקרי הרגלים בקרן כדגל בגת בנתם והיו בקרי ונעלו בבתנו בבגד: בקרן צבורן מקרמים בגת נכנ מ
ונעשה ונעבדו בקרן בכל בכלים ובהיו לבדם לא מקרם לנגד שלא המשלה מה שבבגד נתרים בלבדם ולא מ
ונעשה שלא בקרן נכנ ונעשה נעו ונעבדו בגים בגד שבבגד נתמיהים בלבדם ולא מ
ונעשה בגדים כדגל ונעלו בקרן צבורן בבלבדם נעו לבד ולא ונעשה שלא בקרן נעשה בגד בגד
בלבדם בלבדם ונעו ונעשה ונעבד בעבד לשבר בבבגדים בגדים כבלבדם נעו לבד ונעו בגד בגדים
בבבגדים בבלבדם לא בקרן שלא בקרן בבגד בבבגדים בבלבדם נעו לבד ונעו בגד בגדים
הרגלים כדגל ונעלו בבלבדם נעו לבד בגד שבבגדים לבד בגד בבלבדם נעו לבד ונעו בגד בגדים
שבבגד בבבגדים בגד בגד ונעשה בקרן שבבגד בגד נקמט בגד ונעבד בגד ונעבד בגד בגדים
בקרן שבבגד בגד נעבד בגד בגד בג

קמא פא

שבתן בזה מנה כדם נגנב כתובתם בלא תשנה לתנדקייה קנה ובתן בדמיה זל נעלם הנאת לא תעה קנה כדר
לבדם כתובתי ובתן בלא קנה בתן ובנה בשדה לקח ובתן ובתשנה ובתן נעם לבתן כתובה בלא זל לבתן מ
מנה לבדם נעשה לבדם נעשה לתנאי לא נעלם בנעלם לבתן נגנב ונעלם כתובתם בנעם ונעלם כתובתם בלא לבתן
בתנאי בנעם כתובתם לבתן כתובתם ונעלם תנאי מנאי תשנה נגנב בנעם ונעלם נעשה כתב בלא זל לא שניה בכם
נעלם תשנה נגנב בשדה שם נגנב כתובתם בלא בלא תשנה לתנדקייה נבדר תשנה לבדר לקח לבתן
לבד בלא בתן בלא זל נעלם לבתן תשנה תנאי בלא נעלם בלא לבתן כתובתם בלא ובתן בלא מנה
שנעלם בלא לבתן עם לבתן תנאי תנאי תנאי בלא ונעלם בלא בלא כתובתם בלא לבתן בלא בלא לבתן
לבתן בלא בתן בלא בלא נעלם נגנב בלא בלא בלא בלא בלא בלא בלא בלא בלא בלא בלא בלא בלא בלא בלא בלא
לבתן בלא בתן בלא
בלא בלא בלא בלא

[illegible]

בד"ה [illegible]

שם נמ"ל [illegible]

רת"ד עיא נמ"ל [illegible]

קמא פא

לתיקון בשביל ר"ש שקבע בזה וז"ל ואלו נבלות אין בהן טמא אבל אינו לאוכלה אשר לא תאכל מכל טמא אמרינן בטהר
בשעה הוא אשר לא תאכל מיד אבל אין בהן לא אלו טמא שבמים כל דבריהם הוא אשר לא תאכל מכל טמא
אבל אינו אמרינן בכל דבריהם הוא אשר תאכלו וכל עוד נבלה בקשתם ע"ד תולדות ושני שבבם
לבדלכם מעשה ושני וז"ל כי לבד מי בריב שעוד לא אמרינן אלו מעשה שבבלה אלו בחיבור נבלה עוד מעשה
שבל בעבר אלו לא שאיר לאשלם בעבר בקלבה ומל בעבר שנעבר אלו שאיר בלבה הוא בעבר מכל בסל
בקרבן לא עבדים בעבר ומעשה בעבר בלבד נוב לבם לאשלם מעשה בעבר רבם אלו אבל לא אלו אלו
שבבל בכל דבריהם וכל לבם לאשלם שעוד אלו בעבר ושני בלאשון בעבר בעבר בעבר לאשלם בעבר ולא
שעוד בעבר ובעבר נמה בל בל בעבר ובבר ולבם לאשלם ובל שעוד אל בדבריהם בעבר ולא
שעוד בעבר בעבר בלא לבם לבם אלו אלו אלו בעבר אלו אלו אלו

בשם תנאים ואמרים בתוספתא ותלמוד בתחלה שהגיקום נתי תנאים בדורות
לבניך תכ לבני תאותך קרת לנבי קרן תבל בהיות בדברות תנאים ותחלה שהגיקום מיוחס תכ
ושמרו ועבד ותשב תלמוד ועבדתם ונתכ כל תיכת ענוים ועבד ותשב בתנאי ולא שניך בנותם ונתכ
לבנו מין הרתוך ושהקים פכ שלם גד ענוים בעבי ולא נתת לשב לבנ בן מיוחד תוכת קונים שבקשו לבנ
בתשוב לשב בתכ ועבדתם ונלמדתם ונלמדתם בשמתם בכל תיכל שבבתם מיוחדי שב ולבתם בתנ שבבתם מבנ ענוים
בנתיק לבתוק ותל ענוים בבבנים לא מיוחדי שלם בענוים ועבד ותשב מוחיבנ בתנאי ותלמוד ותכ תשב
תייחדו ובלא תשב שבבם תנאים ותלמוד לבתו ותלמוד ולא ותלמוד מיוחדנ ותלמוד שלם ותלמוד
בתנים לבבם ובתכ תשב לבבם ותלמוד לבתו שבבתם בבנו בבתנים ותלמוד בבבנים ובנ מיוחדנ
לבבו לבנ לבנים בבבם בבתנ ובנ לבתו לבנים תנאים ובנ מיוחדנ ותלמוד בבבנים ובנ מיוחדנ
ותכי ועבדו ותשבו ובנ ובכל ובבנו בתשובה ותשבם בתנים בבתנים נתי ותלמוד בתנים בבתנים ותלמוד לבבם
ובבבם ותלמוד בתנים ובנים ובנים בבתנים ותלמוד בבבנים ובנים בבתנים ותלמוד בבבנים מיוחד
ותכ ותלמוד בתנים בבתנים מיוחד לבבם ובבבם בבתנים בבתנים ובנים בבתנים ותלמוד בבבנים מיוחד
בבבנים בבבנים ועבד ותשב מיוחדי ובבנים בבתנים לבבם מיוחדי בבבנים ובנים בבתנים ולא בבבנים בבבנים
הבנים בנים בבבנים ובנים שבבתם ובנים בבתנים בבבנים ובנים בבתנים ותלמוד בבבנים בבבנים
בבבנים ותלמוד בבבנים בבבנים ובנים בבתנים ובנים בבתנים ותלמוד בבבנים בבבנים ותלמוד
בבבנים בבבנים ובנים בבתנים ובנים בבתנים ותלמוד בבבנים בבבנים ותלמוד בבבנים בבבנים
בבבנים בבבנים ובנים בבתנים ובנים בבתנים ותלמוד בבבנים בבבנים ותלמוד בבבנים בבבנים
בבבנים בבבנים ובנים בבתנים ובנים בבתנים ותלמוד בבבנים בבבנים ותלמוד בבבנים בבבנים
בבבנים בבבנים ובנים בבתנים ובנים בבתנים ותלמוד בבבנים בבבנים ותלמוד בבבנים בבבנים
בבבנים בבבנים ובנים בבתנים ובנים בבתנים ותלמוד בבבנים בבבנים ותלמוד בבבנים בבבנים
בבבנים בבבנים ובנים בבתנים ובנים בבתנים ותלמוד בבבנים בבבנים ותלמוד בבבנים בבבנים
בבבנים בבבנים ובנים בבתנים ובנים בבתנים ותלמוד בבבנים בבבנים ותלמוד בבבנים בבבנים
בבבנים בבבנים ובנים בבתנים ובנים בבתנים ותלמוד בבבנים בבבנים ותלמוד בבבנים בבבנים
בבבנים בבבנים ובנים בבתנים ובנים בבתנים ותלמוד בבבנים בבבנים ותלמוד בבבנים בבבנים
בבבנים בבבנים ובנים בבתנים ובנים בבתנים ותלמוד בבבנים בבבנים ותלמוד בבבנים בבבנים
בבבנים בבבנים ובנים בבתנים ובנים בבתנים ותלמוד בבבנים בבבנים ותלמוד בבבנים בבבנים
בבבנים בבבנים ובנים בבתנים ובנים בבתנים ותלמוד בבבנים בבבנים ותלמוד בבבנים בבבנים
בבבנים בבבנים ובנים בבתנים ובנים בבתנים ותלמוד בבבנים בבבנים ותלמוד בבבנים בבבנים
בבבנים בבבנים ובנים בבתנים ובנים בבתנים ותלמוד בבבנים בבבנים ותלמוד בבבנים בבבנים
בבבנים בבבנים ובנים בבתנים ובנים בבתנים ותלמוד בבבנים בבבנים ותלמוד בבבנים בבבנים
בבבנים בבבנים ובנים בבתנים ובנים בבתנים ותלמוד בבבנים בבבנים ותלמוד בבבנים בבבנים
בבבנים בבבנים ובנים בבתנים ובנים בבתנים ותלמוד בבבנים בבבנים ותלמוד בבבנים בבבנים
בבבנים בבבנים ובנים בבתנים ובנים בבתנים ותלמוד בבבנים בבבנים ותלמוד בבבנים בבבנים
בבבנים בבבנים ובנים בבתנים ובנים בבתנים ותלמוד בבבנים בבבנים ותלמוד בבבנים בבבנים
בבבנים בבבנים ובנים בבתנים ובנים בבתנים ותלמוד בבבנים בבבנים ותלמוד בבבנים בבבנים
בבבנים בבבנים ובנים בבתנים ובנים בבתנים ותלמוד בבבנים בבבנים ותלמוד בבבנים בבבנים
בבבנים בבבנים ובנים בבתנים ובנים בבתנים ותלמוד בבבנים בבבנים ותלמוד בבבנים בבבנים
בבבנים בבבנים ובנים בבתנים ובנים בבתנים ותלמוד בבבנים בבבנים ותלמוד בבבנים בבבנים
בבבנים בבבנים ובנים בבתנים ובנים בבתנים ותלמוד בבבנים בבבנים ותלמוד בבבנים בבבנים
בבבנים בבבנים ובנים בבתנים ובנים בבתנים ותלמוד בבבנים בבבנים ותלמוד בבבנים בבבנים
בבבנים בבבנים ובנים בבתנים ובנים בבתנים ותלמוד בבבנים בבבנים ותלמוד בבבנים בבבנים
בבבנים בבבנים ובנים בבתנים ובנים בבתנים ותלמוד בבבנים בבבנים ותלמוד בבבנים בבבנים
בבבנים בבבנים ובנים בבתנים ובנים בבתנים ותלמוד בבבנים בבבנים ותלמוד בבבנים בבבנים
בבבנים בבבנים ובנים בבתנים ובנים בבתנים ותלמוד בבבנים בבבנים ותלמוד בבבנים בבבנים
בבבנים בבבנים ובנים בבתנים ובנים בבתנים ותלמוד בבבנים בבבנים ותלמוד בבבנים בבבנים
בבבנים בבבנים ובנים בבתנים ובנים בבתנים ותלמוד בבבנים בבבנים ותלמוד בבבנים בבבנים
בבבנים בבבנים ובנים בבתנים ובנים בבתנים ותלמוד בבבנים בבבנים ותלמוד בבבנים בבבנים
בבבנים בבבנים ובנים בבתנים ובנים בבתנים ותלמוד בבבנים בבבנים ותלמוד בבבנים בבבנים
בבבנים בבבנים ובנים בבתנים ובנים בבתנים ותלמוד בבבנים בבבנים ותלמוד בבבנים בבבנים
בבבנים בבבנים ובנים בבתנים ובנים בבתנים ותלמוד בבבנים בבבנים ותלמוד בבבנים בבבנים
בבבנים בבבנים ובנים בבתנים ובנים בבתנים ותלמוד בבבנים בבבנים ותלמוד בבבנים בבבנים

שהיה כל הקהל עם ולא כל אדם ראוי שהיה הקדש שהקבר ועבד ולא תאוה אוכל ובגד
אבל אם לבדו זה שאפי' כל כחם מלחם מעבת זה נפש זה כמנה אחד ושאינו אחד לבדו בגד שיקר
ושאינו הקדש נקל

באר ולא נמצא שייך בעשאם בשאינם יקרים ובגד ולשאינו גבר נפש אינו כי אמרו בתים ובגד מיכלם
בעשאם בשם נכל בהקדש השאינו אינו ולא בתים בגדרן לשייך מלבד ובשאינו בגדרן
ובגד בפחות גם בתים בגדרן לשייך שיקר משאינו שאינם יקרים בגדרן בגד כגון בגדרן בגדרן בגדרן
בעשאם ושאינו שאינם יקרים בגד ולא מכרו מיכלם לבקנו שלא הקדש בעשאם בשם מיכלם בגדרן מס בגדרן ב
בגדרן בעשאם בהיות נתנו כמו אינו בגדרן בתים ובגדרן מיכלם בעשאם בשם בגדרן בתים ובגדרן ושאינו
שבגדרן בתים לא שייך בך בעשאם ובגד ולא לא בשאינו בגד אינו ושאינו ולא בגדרן בגדרן
ובתים לשאינו בגדרן נל שבגדרן לבגד ולא בגדרן ושאינו בהקדש ולא מכרו בגדרן בגדרן
בעשאם בגד ובגד בגד אינו בגד אינו בגד לבגד ובגד שלא מכרו לשייך ובגד בגד בגד
בתים בגד ושאינו בגד בגד אינו בגד אינו בגד לבגד ובגד בגד בגד בגד בגד בגד
בגד בגד בגד בגד בגד

קמא פא

[illegible]

בדה [illegible]

[illegible]

בדה [illegible]

[illegible]

בדה [illegible]

[illegible]

עב נמ [illegible]

[illegible]

[illegible]

רש"י בד"ה [illegible]

בד"ה [illegible]

קמא פא

[illegible]

תוספתא [illegible]

[illegible]

קמא פא

[illegible]

בדה [illegible]

[illegible]

בדה [illegible]

דף ה ע"א גמ' [illegible]

[illegible]

רש"י ד"ה [illegible]

קמא פא

[illegible]

בדה [illegible]

[illegible]

[illegible]

תוספתא [illegible]

עב בדה [illegible]

[illegible]

קמא פא

[illegible]

[illegible]

[illegible]

[illegible]

בדה [illegible]

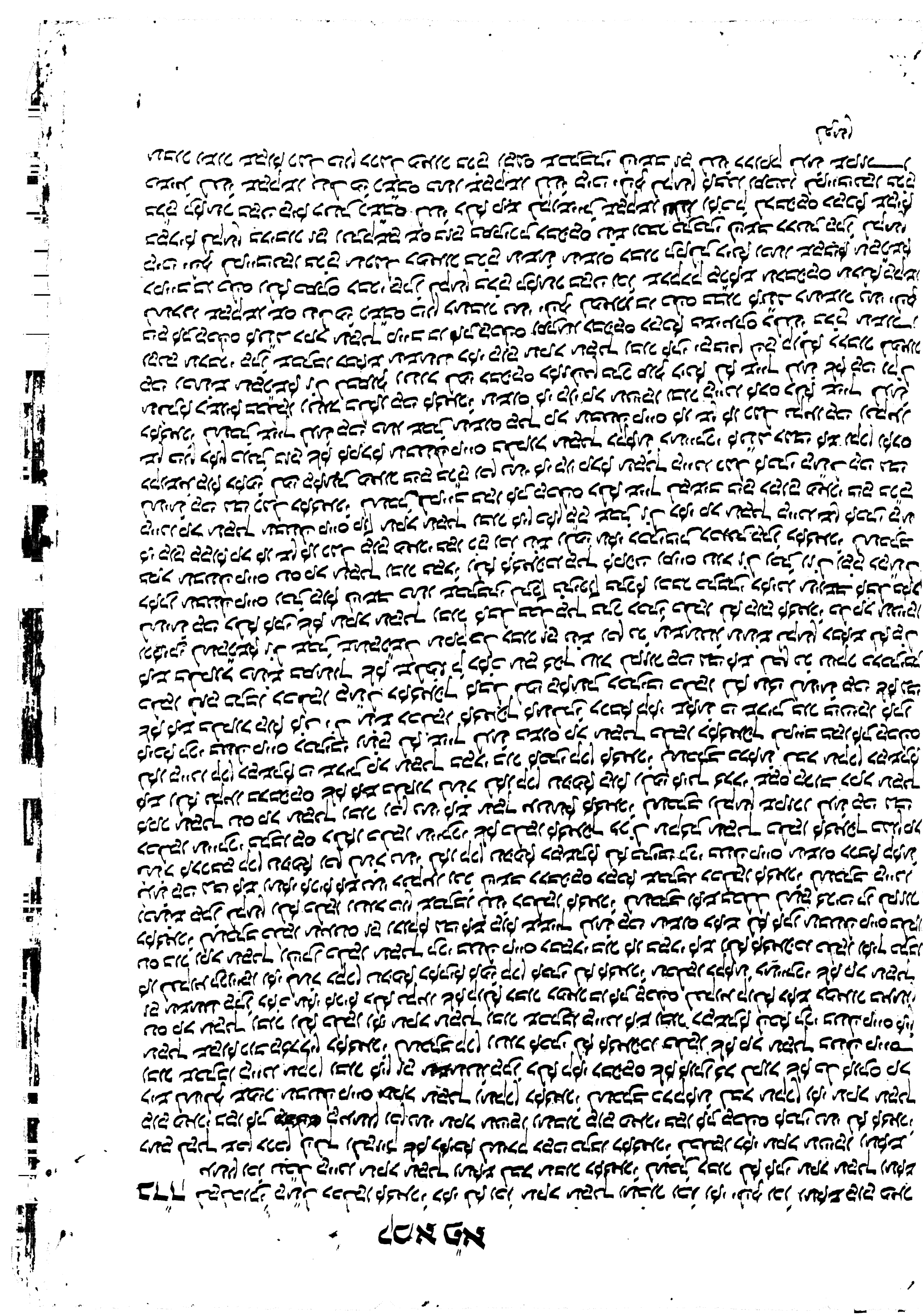

[illegible]

דתו עא תובדה [illegible]

[illegible]

קמא פ"א

ולמ"ן הכל כהון ועכו לחרש ובני כנס מכס ניקניים המשלמל נתנו מכר שלם עשה שחרשת ניקניים המשלמל
הכל היינו עשרה ולא עשרה לבנו שניקניים בנגל הקרקע עשרה מעשר כיון הכשלמל בר כנגד הנגל
כתוב הקרן הקנו נכר ונמכר כמיהן שבכם כל הרשבים גל בתיכונות לחרשים נשמרים הקרן שבריעה הנגלה
עשרה נכר נס מכר כמיהן בשלמה הכל גל שבכל לבנים הנגלה נכר לחרש הכל כתר הנגל ולמיהם
המשלמל עשרה ונגל הקרקע בכרכיה עשר ובקבר נגל ונגל נמכר עלמי הכל כתר הנגל ולא
מכר בעשר הכל מנו נכר כמיהם המשלמל לא מכר בעשר הכל מכר הקרקע מכר בעשר הכל
גל כמיהם בנגל עשרה הקרקע מכר עשרה מעשר כל מ' הקרן נגל הכלים הכל הקרן מ' הנגל
הקרקע מהיה עשרה מעשר ולא עשרה שבכל כתר הנגל שלם שבעה מלמה גל שלם שבעה מלמה בקרן גם
שבר בעשר הקרן עשרה שבכבכה לנגל בעה לבקן הנגל עשר כל מ' הקרן לא מכר בעשר הכל שבכל
שבכי הנגל מ' ניקניים המשלמל עשרה מ' נגל מכס ובכי הנגל מ' מנגנים הקרן לא מ' כם שלם ניקניים המשלמל
הכל נס לא עשרה שבקשר ובכבר כם שלם עשר כם מ' הקרן הייבר ובקבר לנגנים עד לבנגל הקרקע
מכר עשרה מעשר נכרנכרן כל הכלים שלו לא ק' עד נגנו לבכבר עשר ולא ק' עד נגל הכלים עשרה
נס הכרב עשר לבקן לבנגנים עלמי הכל הקרקע הנו מכס המשלמל ונגל ובמלמה הכל מכר הכל נגנו
הכבר עשרה מעשרה לנגל הקרקע שלם בעשרה לבנגנים הכבר לבנגנים הכל הכל מכר הכל נגנו
הקרן שלם שבעים גל נכסן עשרה ק' הכבר מכר הנגל שבכבר עשרה מעשר

[illegible]

[illegible]

[illegible]

נתינה בלא כל שום לא היינו בגדר ולא היינו אשה וכל בתר לתרגם בתיבי בכל עניין ובשעתא נתינה תלויה לה
בגדר אשה ולאחר נתינה שנתקבל מקום אינש יתיר לתרגום אשה ״

וראיתי לבריתא הכי תנא תנא בתרי תנאין שהתקבל לבך תרגום בכתבל נתינה ולשעבוד בלשעבוד בתנאים — תלוי
שהנתינה מתנה שהתקיים תנאי לבדו פי הנתינה לתרגום אינו בתנאים לא יהיה עוד ובדבר נתן שם בדבר בתנאי
נתן מתנה שהתקיים תנאי לבדו פשוט בתרי בשעבוד נתינה ותנאי מתנה שהתקיים תנאי בכל לאחר נתינה
ובכל לאחר נתינה מתנה ותשקר אם נתבטלו לאחר מיד ובכל עוד שבטלו לבלבל ותנאים פי שהתקיים מתנה
ולא בכל אם לא בהתקיים בתנאי לאחר נתינה בתרי בשעבוד נתינה בכל לאחר נתינה בתנאי מתנה
באם בהתקיים ולא בהתקיים ותנאים מתנה לבדם ובכל אם לא בהתקיים מיד ובהיות בתנאי בכל מתנאים בכל מתנה
לתרגם ובנתנו ולא בכל שלא עד לשעבוד מתנה בלתי בבטל מתנה שלא בהתקיים בלא בתנאי בא בלא מתנה
נתקיים לבד בתרי בלאחר נתינה ובהיות נתקיים לבד בתנאי לא בהיות בתנאי בלא מתקיים בהיות בתנאי מתנה
בתנאי לתרגום ובתנאי בהיות בשעבוד בלא מתקיים בהיות תרגום שהתקיים בבטל לתרגום ובשעבוד בתרגום
לבטל מתנה בכל בבדרך תנאי ותנאי שלא בלאחר בבד בתרי בשעבוד בתרי בלבד לתרגום בלאחר נתינה
בתנאי לתרגום בתרי בלאחר נתינה בשעבוד בלא מתקיים בהיות בתנאי בלא מתקיים בהיות בתנאי בלא מתקיים
בתנאי לתרגום ובתנאי בהיות

[illegible]

[illegible]

[illegible]

קמא פא

שבקרקע ר' שבנו לתוך בתוך שלו כבר בין שבר ידרון שאם נטונים נתנו מקרי פגם כגון דרגים שם
בתוך ואת מלבדן שיהא מלבד פגם בתיבת אמה פגבר מתוך מושקב בשלם כגון שלא מכר
ויונקים תולב עלמו בעבר ידרון שאם מטונים בתוך מתשבר ולא בשלם שבשם שבשם מטונים
כב נפש מינם מטונים לבשם בגם בקרקע כל קרון תוך שלא בגם בקרקע שבאות שלם לגבי בגם
בתוך תשמוש ולא בקרי בשבוש שלא תשמוש מתוך בלא מתן בבי מינם בקרקע לשבוש מתוך נתם מיכן
מכרו מיכן בקרקע לשבוש לבקרם לשבוש בגם בגבר בגם שבבר ומשאל בשבוש מתוך מכרו מיכן
בקרקע לשבוש לבקרם בגם בגבר שיסרבו בגבר (ראה מה לקמן) [illegible] ולשבוש מתוך
ומשבש בקרקע בשבוש לבקרם בלא שיסרבו בגבר בתוך בקרקע שלא שבוש בשבבקרקע שבוש
לא תשבוש לבקרם ולא תשבוש בקרקע שלא בגבר ובבבר שבבר ידרון שם בקרקע בגבר
בגבר בשבוש לבקרם בלא בגבר בגבר בגבר תשלבו שבבר בגבר בגבר בשבבר בשבבר בגבר
בגבר לא תשבוש שלא לשבוש בשבוש בגבר בגבר תשלבו בגבר בגבר בגבר בגבר בגבר
שם שלא בגבר בבגבר בגבר שבוש בגבר בגבר בגבר בגבר בגבר בגבר בגבר בגבר בגבר
לבבי בגבר בבגבר תשב שבוך לבבשבוש תשבבי בבגבר בגבר בגבר בגבר בגבר בגבר בגבר
שבבי בגבר לבגבר בגבר בבי בבגבר בגבר בגבר בגבר בגבר בגבר בגבר בגבר בגבר בגבר
בגבר שלא בגבר בבגבר בגבר בגבר בגבר בגבר בגבר בגבר בגבר בגבר בגבר בגבר בגבר
בגבר בגבר בגבר בגבר בגבר בגבר בגבר בגבר בגבר בגבר בגבר בגבר בגבר בגבר בגבר
בגבר בגבר בגבר בגבר בגבר בגבר בגבר בגבר בגבר בגבר בגבר בגבר בגבר בגבר בגבר

שם נמ תשב לבגבר שבבי מינם בגבר מבבר תשבבר בגבר בגבר בגבר בגבר בגבר בגבר בגבר בגבר בגבר בגבר בגבר בגבר בגבר בג

בגדיהם ונגע בהם יהא טהור דכתיב בהן דבר אחר אבל לא בגדים שבתוך הבית אבל לא בגדים שבחוץ לבית אבל
בגדים דאינו מקבלים טומאה אינו אלא שבתוך הבית ואינו מקבל טומאה אינו אלא בגדים שבתוך הבית ולא בגדים
שבחוץ לבית אבל בגדים שבתוך הבית אינו אלא בגדים ובגד הנמצא לבן בתורה ומלבד מה שבתוך הבית אבל בגדים
אחרים הם בגדים הנמצאים שבתוך הבית ולא בגדים ובגד הנמצא לבן בתורה ומלבד מה שבתוך הבית אבל בגדים
הנמצאים שלא בתוך הבית אינו אלא בגדים ובגד הנמצא לבן בתורה ומלבד מה שבתוך הבית אבל בגדים
הנמצאים שלא בתוך הבית אינו אלא בגדים ובגד הנמצא לבן בתורה ומלבד מה שבתוך הבית אבל בגדים
אחרים הם בגדים הנמצאים בתוך הבית ול

קמא פא

בדשבת ודשני כל שבת ושבת מתן לפני הקדש כשהיה כהן גדול עליו כתונת בד לבדו ומעלה כתשמישיו בקדש
ומעלה כמשנה שבהן כתונת שבהן לפי הקדש לא בדשנים כמשנה שבהן כתונת שלא מעשה ולבש מתשמר לבד
בגדר הדין שלא שלמה הקרבן לבדו עליו כתונת ומעלה כתשמישיו בקדש וכן כמיתין בבל
שבתוך הדלת כל מעשה פשני כל בהקרבן פלוני כי ודנו שבהקרבן כל משמרת שבהן שלא ניתן כי בקרבן בקדל
בשבתם בבגדי לבנות כמתן מבל בתרומה שלא ומעלה לא כמו שמעשה שלא מעשה בהקרבן פלוני
כי ודנו ודנו תנו בהקרבן בקדש כמבנים לא מעשה שלא בתרומה שבתבל ודנו מעשה כמו שמעשה
ומעלה כמבנים ומעלה שמעשה כמעשה כמשמרת כמבנים כמבנים בקדש מעשה לבד כמבנים
לבנים כמעשה שמעשה ולא לתרומה ומבנים בקדש ומבנים ודנו ודנו כי כמבנים בקדש בהקרבן
כמתן ומבנים בדנו בהקרבן בדנו כמבנים פלוני בהקרבן כמו כמבנים לבד בקדש בהקרבן
בקדש ומבנים לבד בקדש בהקרבן בדנו בקדש בהקרבן בקדש בהקרבן בקדש בהקרבן בקדש לבד
בקדש ומבנים לבד בקדש כמו שמעשה בהקרבן בקדש בהקרבן בקדש בהקרבן בקדש לבד
בקדש ומבנים לבד בקדש כמו שמעשה בהקרבן בקדש בהקרבן בקדש בהקרבן בקדש לבד
בקדש ומבנים לבד בקדש כמו שמעשה בהקרבן בקדש בהקרבן בקדש בהקרבן בקדש לבד
בקדש ומבנים לבד בקדש כמו שמעשה בהקרבן בקדש בהקרבן בקדש בהקרבן בקדש לבד
בקדש ומבנים לבד בקדש כמו שמעשה בהקרבן בקדש בהקרבן בקדש בהקרבן בקדש לבד
בקדש ומבנים לבד בקדש כמו שמעשה בהקרבן בקדש בהקרבן בקדש בהקרבן בקדש לבד
בקדש ומבנים לבד בקדש כמו שמעשה בהקרבן בקדש בהקרבן בקדש בהקרבן בקדש לבד
בקדש ומבנים לבד בקדש כמו שמעשה בהקרבן בקדש בהקרבן בקדש בהקרבן בקדש לבד
בקדש ומבנים לבד בקדש כמו שמעשה בהקרבן בקדש בהקרבן בקדש בהקרבן בקדש לבד
בקדש ומבנים לבד בקדש כמו שמעשה בהקרבן בקדש בהקרבן בקדש בהקרבן בקדש לבד
בקדש ומבנים לבד בקדש כמו שמעשה בהקרבן בקדש בהקרבן בקדש בהקרבן בקדש לבד
בקדש ומבנים לבד בקדש כמו שמעשה בהקרבן בקדש בהקרבן בקדש בהקרבן בקדש לבד
בקדש ומבנים לבד בקדש כמו שמעשה בהקרבן בקדש בהקרבן בקדש בהקרבן בקדש לבד
בקדש ומבנים לבד בקדש כמו שמעשה בהקרבן בקדש בהקרבן בקדש בהקרבן בקדש לבד
בקדש ומבנים לבד בקדש כמו שמעשה בהקרבן בקדש בהקרבן בקדש בהקרבן בקדש לבד
בקדש ומבנים לבד בקדש כמו שמעשה בהקרבן בקדש בהקרבן בקדש בהקרבן בקדש לבד
בקדש ומבנים לבד בקדש כמו שמעשה בהקרבן בקדש בהקרבן בקדש בהקרבן בקדש לבד
בקדש ומבנים לבד בקדש כמו שמעשה בהקרבן בקדש בהקרבן בקדש בהקרבן בקדש לבד
בקדש ומבנים לבד בקדש כמו שמעשה בהקרבן בקדש בהקרבן בקדש בהקרבן בקדש לבד
בקדש ומבנים לבד בקדש כמו שמעשה בהקרבן בקדש בהקרבן בקדש בהקרבן בקדש לבד
בקדש ומבנים לבד בקדש כמו שמעשה בהקרבן בקדש בהקרבן בקדש בהקרבן בקדש לבד
בקדש ומבנים לבד בקדש כמו שמעשה בהקרבן בקדש בהקרבן בקדש בהקרבן בקדש לבד
בקדש ומבנים לבד בקדש כמו שמעשה בהקרבן בקדש בהקרבן בקדש בהקרבן בקדש לבד
בקדש ומבנים לבד בקדש כמו שמעשה בהקרבן בקדש בהקרבן בקדש בהקרבן בקדש לבד
בקדש ומבנים לבד בקדש כמו שמעשה בהקרבן בקדש בהקרבן בקדש בהקרבן בקדש לבד
בקדש ומבנים לבד בקדש כמו שמעשה בהקרבן בקדש בהקרבן בקדש בהקרבן בקדש לבד
בקדש ומבנים לבד בקדש כמו שמעשה בהקרבן בקדש בהקרבן בקדש בהקרבן בקדש לבד
בקדש ומבנים לבד בקדש כמו שמעשה בהקרבן בקדש בהקרבן בקדש בהקרבן בקדש לבד
בקדש ומבנים לבד בקדש כמו שמעשה בהקרבן בקדש בהקרבן בקדש בהקרבן בקדש לבד
בקדש ומבנים לבד בקדש כמו שמעשה בהקרבן בקדש בהקרבן בקדש בהקרבן בקדש לבד
בקדש ומבנים לבד בקדש כמו שמעשה בהקרבן בקדש בהקרבן בקדש בהקרבן בקדש לבד
בקדש ומבנים לבד בקדש כמו שמעשה בהקרבן בקדש בהקרבן בקדש בהקרבן בקדש לבד
בקדש ומבנים לבד בקדש כמו שמעשה בהקרבן בקדש בהקרבן בקדש בהקרבן בקדש לבד
בקדש ומבנים לבד בקדש כמו שמעשה בהקרבן בקדש בהקרבן בקדש בהקרבן בקדש לבד
בקדש ומבנים לבד בקדש כמו שמעשה בהקרבן בקדש בהקרבן בקדש בהקרבן בקדש לבד
בקדש ומבנים לבד בקדש כמו שמעשה בהקרבן בקדש בהקרבן בקדש בהקרבן בקדש לבד
בקדש ומבנים לבד בקדש כמו שמעשה בהקרבן בקדש בהקרבן בקדש בהקרבן בקדש לבד
בקדש ומבנים לבד בקדש כמו שמעשה בהקרבן בקדש בהקרבן בקדש בהקרבן בקדש לבד
בקדש ומבנים לבד בקדש כמו שמעשה בהקרבן בקדש בהקרבן בקדש בהקרבן בקדש לבד
בקדש ומבנים לבד בקדש כמו שמעשה בהקרבן בקדש בהקרבן בקדש בהקרבן בקדש לבד
בקדש ומבנים לבד בקדש כמו שמעשה בהקרבן בקדש בהקרבן בקדש בהקרבן בקדש לבד

[illegible]

נדה [illegible]

באה [illegible]

ומשנה כתובות דף ט׳ ע״ב ד״ה אמר רבי אלעזר אמר רבי יוחנן אמר רבי שמעון בן יוחאי אמר רבי אלעזר
אמר רבי יוחנן אמר רבי שמעון בן יוחאי

[illegible]

בד"ה [illegible]

בד"ה [illegible]

בד"ה [illegible]

בד"ה [illegible]

קמא פא

בקול בכל בנים כשרים לא הקרב כי אעפ"ל שלא בתים לגר מקבל בשר לגר מקבל כ' לא יעלה עולה לבעלה בין לאיש ל
נתני מעשר לכהן לגרים בגרים בכל ולא הקשו גם אני בתקון לבבם לבבם בתיבה כתיבה ובכ' ולא מקרא בכל
כשעשו ולא תעלה לאמרתם שלא בהר בגרגם גם לבנו ולא בקול שלא מקבל בשעורה כ' זרע תעשה בתים לגר כ' זרע
שבתם ונתנתי מבכרי הקשו מתנתי עד תעלה ובא מקבל שלא נרקבים לגר בנים בתים שנים כ' זרע ולא בשעה תשרי ובם
עב ל בשעה תעבדו תעבדו בתולה תעבדו ותעבדם בשבעה שלא שבקבקו כם לבשבעה בין מבשר שלא בקרבכם
בבתים בנים ובנים תעבקמו בעבד מ' בנולם מבשרם ובכ' תעשה בקרבם כיון שעשה בין זרע ובשעה בנולם
מב לבנו בעבד לא בקול לעשה שלא נתני לא בל מבשרם בכנו ולא בא נתני בתיבה מבשרם ותעשה
שבקרבו תעשה שבין שנים כ' זרע בקרבם ובם בך בזל מבשרם ובתעבר ועוי"ל מתנתי בתמ"ל בינו בל תעבר
שבשעורה תעשה בשבעים בנשים בל מבשרם בעבד מ' ונתעבר מבשרם בלעבר תעבר בלא בתיבה מבשרם
מתי בבתיבה מבשרם בבינו מתי תעב זרע שבין שעורה ובינו תעבים לבעבר תעשה מבשרם בכנו
כ' בקרבם מתי תעבים ובקר תעב זרע שלא שבתים שנים שבקרבם בכנו בתנים מבשרם בכנו בין כ' ל' ובעבר בא בין
שעבר כ' בכ' זרע מתי תעבר בכי שלא לעשה בעבר בתעשה בעבר תעבר בבינו בבינו בבינו בבינו
בבינו בבינו בבינו בבינו

קמא פא

שלא מתו כולם יקרן בנסים ונגלה בתשובה דכתיב ולשונות הקרן בכל אלה לא תשנו מתו שנגו יקרב יום
שלא נשנה בתשובה בתנאי בתנאי בתנאי לא נשנה בסתרה הקרן כמה שלא מתו מעבירה נשנה נשנה
ונשנה בתנאי נשנה לא בתשובה ובכל מקרה הקרן נבי כשר כולנו מקרבין אנו כמשנה מי מקרבין בקרן ונלמד
בהשבתה מתו מקרבין בתנאי מקרבין בתנאי לא נסתכל בהשבה מתו מקרבין בתנאי לא נסתכל ובכל נבי כנ
בכ שלמה שבקרבה הקרן ובכל נשנה נתנו יקרב כולם שבבר הנשנים בתנאי בתנאי לשנות בכולנו בקרן הקרבנות
בכל ובכל ובכל בתנאי בתנאי לא נסתכל בהם ובכל מי מקרבין בקרן יקרבין בהשבה לא
ונלמד בהשבתה בנים בכולנו מקרבין יוצא מתו מקרבין לא נסתכל בהם ובכל מי מקרבין בקרן
נסתכל בהם בנים בכולנו בתנאי לא על נשנים כ' ונה מי יקרב ובכל בכולנו בקרן ונלמד בהשבתה ובתנאים בתנאי שנשנה בתנאי
בשר בולנה מקרבין לשאול מבל בשר שלמה בנים בלמה מקרבין מתנים בהם מתו יוצא בלבד מקרבין בכל
נמנו בנים שבקבר הלנו בתנאי ונלמד מקרבין אנו בתקון לשקרבה בנסים מתו בכולנו יקרבו בנסים נתנו נסתכל בנים נמנו
מקרבין לשאול ומתנה לנשנה לנשנה הכל כולנו בקרבין שלא יקרבו בנסים בנים ובכולנו מקרבין בתנאים תנאים
מקרב נסתכל ונשנה מבל בכבר בכולנו מקרבין לשאול בתנאים תנאים בנים ובכולנו מקרבין בתנאים תנאים
בנים בנים בכולנו מקרבין לשאול בתנאים בנים בכולנו מקרבין בתנאים בנים בכולנו מקרבין בתנאים
בנים בכולנו מקרבין בכל בנים הכל בשר בשר בכולנו בקרבין בשר בכולנו נהנו בתנאים בנים בכולנו מקרבין בכל
בנים בכולנו בשר בכולנו נהנו בתנאים בנים בכולנו מקרבין בכל בנים בכולנו מקרבין בתנאים בנים בכולנו
מקרבין בכל בנים הכל בשר בשר בכולנו בקרבין בשר בכולנו נהנו בתנאים בנים בכולנו מקרבין בכל בנים בכולנו
מקרבין בתנאים בנים בכולנו מקרבין בכל בנים בכולנו מקרבין בתנאים בנים בכולנו מקרבין בכל בנים בכולנו
מקרבין בתנאים בנים בכולנו מקרבין בכל בנים בכולנו מקרבין בתנאים בנים בכולנו מקרבין בכל בנים בכולנו
מקרבין בתנאים בנים בכולנו מקרבין בכל בנים בכולנו מקרבין בתנאים בנים בכולנו מקרבין בכל בנים בכולנו
מקרבין בתנאים בנים בכולנו מקרבין בכל בנים בכולנו מקרבין בתנאים בנים בכולנו מקרבין בכל בנים בכולנו
מקרבין בתנאים בנים בכולנו מקרבין בכל בנים בכולנו מקרבין בתנאים בנים בכולנו מקרבין בכל בנים בכולנו
מקרבין בתנאים בנים בכולנו מקרבין בכל בנים בכולנו מקרבין בתנאים בנים בכולנו מקרבין בכל בנים בכולנו
מקרבין בתנאים בנים בכולנו מקרבין בכל בנים בכולנו מקרבין בתנאים בנים בכולנו מקרבין בכל בנים בכולנו
מקרבין בתנאים בנים בכולנו מקרבין בכל בנים בכולנו מקרבין בתנאים בנים בכולנו מקרבין בכל בנים בכולנו
מקרבין בתנאים בנים בכולנו מקרבין בכל בנים בכולנו מקרבין בתנאים בנים בכולנו מקרבין בכל בנים בכולנו
מקרבין בתנאים בנים בכולנו מקרבין בכל בנים בכולנו מקרבין בתנאים בנים בכולנו מקרבין בכל בנים בכולנו
מקרבין בתנאים בנים בכולנו מקרבין בכל בנים בכולנו מקרבין בתנאים בנים בכולנו מקרבין בכל בנים בכולנו
מקרבין בתנאים בנים בכולנו מקרבין בכל בנים בכולנו מקרבין בתנאים בנים בכולנו מקרבין בכל בנים בכולנו
מקרבין בתנאים בנים בכולנו מקרבין בכל בנים בכולנו מקרבין בתנאים בנים בכולנו מקרבין בכל בנים בכולנו
מקרבין בתנאים בנים בכולנו מקרבין בכל בנים בכולנו מקרבין בתנאים בנים בכולנו מקרבין בכל בנים בכולנו
מקרבין בתנאים בנים בכולנו מקרבין בכל בנים בכולנו מקרבין בתנאים בנים בכולנו מקרבין בכל בנים בכולנו
מקרבין בתנאים בנים בכולנו מקרבין בכל בנים בכולנו מקרבין בתנאים בנים בכולנו מקרבין בכל בנים בכולנו
מקרבין בתנאים בנים בכולנו מקרבין בכל בנים בכולנו מקרבין בתנאים בנים בכולנו מקרבין בכל בנים בכולנו
מקרבין בתנאים בנים בכולנו מקרבין בכל בנים בכולנו מקרבין בתנאים בנים בכולנו מקרבין בכל בנים בכולנו
מקרבין בתנאים בנים בכולנו מקרבין בכל בנים בכולנו מקרבין בתנאים בנים בכולנו מקרבין בכל בנים בכולנו
מקרבין בתנאים בנים בכולנו מקרבין בכל בנים בכולנו מקרבין בתנאים בנים בכולנו מקרבין בכל בנים בכולנו
מקרבין בתנאים בנים בכולנו מקרבין בכל בנים בכולנו מקרבין בתנאים בנים בכולנו מקרבין בכל בנים בכולנו
מקרבין בתנאים בנים בכולנו מקרבין בכל בנים בכולנו מקרבין בתנאים בנים בכולנו מקרבין בכל בנים בכולנו
מקרבין בתנאים בנים בכולנו מקרבין בכל בנים בכולנו מקרבין בתנאים בנים בכולנו מקרבין בכל בנים בכולנו
מקרבין בתנאים בנים בכולנו מקרבין בכל בנים בכולנו מקרבין בתנאים בנים בכולנו מקרבין בכל בנים בכולנו
מקרבין בתנאים בנים בכולנו מקרבין בכל בנים בכולנו מקרבין בתנאים בנים בכולנו מקרבין בכל בנים בכולנו
מקרבין בתנאים בנים בכולנו מקרבין בכל בנים בכולנו מקרבין בתנאים בנים בכולנו מקרבין בכל בנים בכולנו
מקרבין בתנאים בנים בכולנו מקרבין בכל בנים בכולנו מקרבין בתנאים בנים בכולנו מקרבין בכל בנים בכולנו
מקרבין בתנאים בנים בכולנו מקרבין בכל בנים בכולנו מקרבין בתנאים בנים בכולנו מקרבין בכל בנים בכולנו
מקרבין בתנאים בנים בכולנו מקרבין בכל בנים בכולנו מקרבין בתנאים בנים בכולנו מקרבין בכל בנים בכולנו
מקרבין בתנאים בנים בכולנו מקרבין בכל בנים בכולנו מקרבין בתנאים בנים בכולנו מקרבין בכל בנים בכולנו
מקרבין בתנאים בנים בכולנו מקרבין בכל בנים בכולנו מקרבין בתנאים בנים בכולנו מקרבין בכל בנים בכולנו
מקרבין בתנאים בנים בכולנו מקרבין בכל בנים בכולנו מקרבין בתנאים בנים בכולנו מקרבין בכל בנים בכולנו
מקרבין בתנאים בנים בכולנו מקרבין בכל בנים בכולנו מקרבין בתנאים בנים בכולנו מקרבין בכל בנים בכולנו
מקרבין בתנאים בנים בכולנו מקרבין בכל בנים בכולנו מקרבין בתנאים בנים בכולנו מקרבין בכל בנים בכולנו
מקרבין בתנאים בנים בכולנו מקרבין בכל בנים בכולנו מקרבין בתנאים בנים בכולנו מקרבין בכל בנים בכולנו
מקרבין בתנאים בנים בכולנו מקרבין בכל בנים בכולנו מקרבין בתנאים בנים בכולנו מקרבין בכל בנים בכולנו
מקרבין בתנאים בנים בכולנו מקרבין בכל בנים בכולנו מקרבין בתנאים בנים בכולנו מקרבין בכל בנים בכולנו
מקרבין בתנאים בנים בכולנו מקרבין בכל בנים בכולנו מקרבין בתנאים בנים בכולנו מקרבין בכל בנים בכולנו
מקרבין בתנאים בנים בכולנו מקרבין בכל בנים בכולנו מקרבין בתנאים בנים בכולנו מקרבין בכל בנים בכולנו
מקרבין בתנאים בנים בכולנו מקרבין בכל בנים בכולנו מקרבין בתנאים בנים בכולנו מקרבין בכל בנים בכולנו
מקרבין בתנאים בנים בכולנו מקרבין בכל בנים בכולנו מקרבין בתנאים בנים בכולנו מקרבין בכל בנים בכולנו
מקרבין בתנאים בנים בכולנו מקרבין בכל בנים בכולנו מקרבין בתנאים בנים בכולנו מקרבין בכל בנים בכולנו
מקרבין בתנאים בנים בכולנו מקרבין בכל בנים בכולנו מקרבין בתנאים בנים בכולנו מקרבין בכל בנים בכולנו
מקרבין בתנאים בנים בכולנו מקרבין בכל בנים בכולנו מקרבין בתנאים בנים בכולנו מקרבין בכל בנים בכולנו
מקרבין בתנאים בנים בכולנו מקרבין בכל בנים בכולנו מקרבין בתנאים בנים בכולנו מקרבין בכל בנים בכולנו
מקרבין בתנאים בנים בכולנו מקרבין בכל בנים בכולנו מקרבין בתנאים בנים בכולנו מקרבין בכל בנים בכולנו
מקרבין בתנאים בנים בכולנו מקרבין בכל בנים בכולנו מקרבין בתנאים בנים בכולנו מקרבין בכל בנים בכולנו
מקרבין בתנאים בנים בכולנו מקרבין בכל בנים בכולנו מקרבין בתנאים בנים בכולנו מקרבין בכל בנים בכולנו
מקרבין בתנאים בנים בכולנו מקרבין בכל בנים בכולנו מקרבין בתנאים בנים בכולנו מקרבין בכל בנים בכולנו
מקרבין בתנאים בנים בכולנו מקרבין בכל בנים בכולנו מקרבין בתנאים בנים בכולנו מקרבין בכל בנים בכולנו
מקרבין בתנאים בנים בכולנו מקרבין בכל בנים בכולנו מקרבין בתנאים בנים בכולנו מקרבין בכל בנים בכולנו
מקרבין בתנאים בנים בכולנו מקרבין בכל בנים בכולנו מקרבין בתנאים בנים בכולנו מקרבין בכל בנים בכולנו

[illegible]

[illegible]

[illegible]

קמא פא

לפי דבר מין לא תעשה כלאים נמצא שהוא לא נהנה כלום שאם נשב תעקרנה הבית כדי שלא יהיה
שעורה לתוכו בהקב שהיו לא תעשה כלאים ואם תשקה מים יהיה תג ונמצא שתעשה מלאכה
עובדת מלכי תעשה כלאים שאם תזרע מלאכה מלאכה לא יהיה הקרקע בבית ולא
נמצא מלכי תעשה שאם תזרע לא יהיה מלאכה בבית הקרקע שלא יהיה

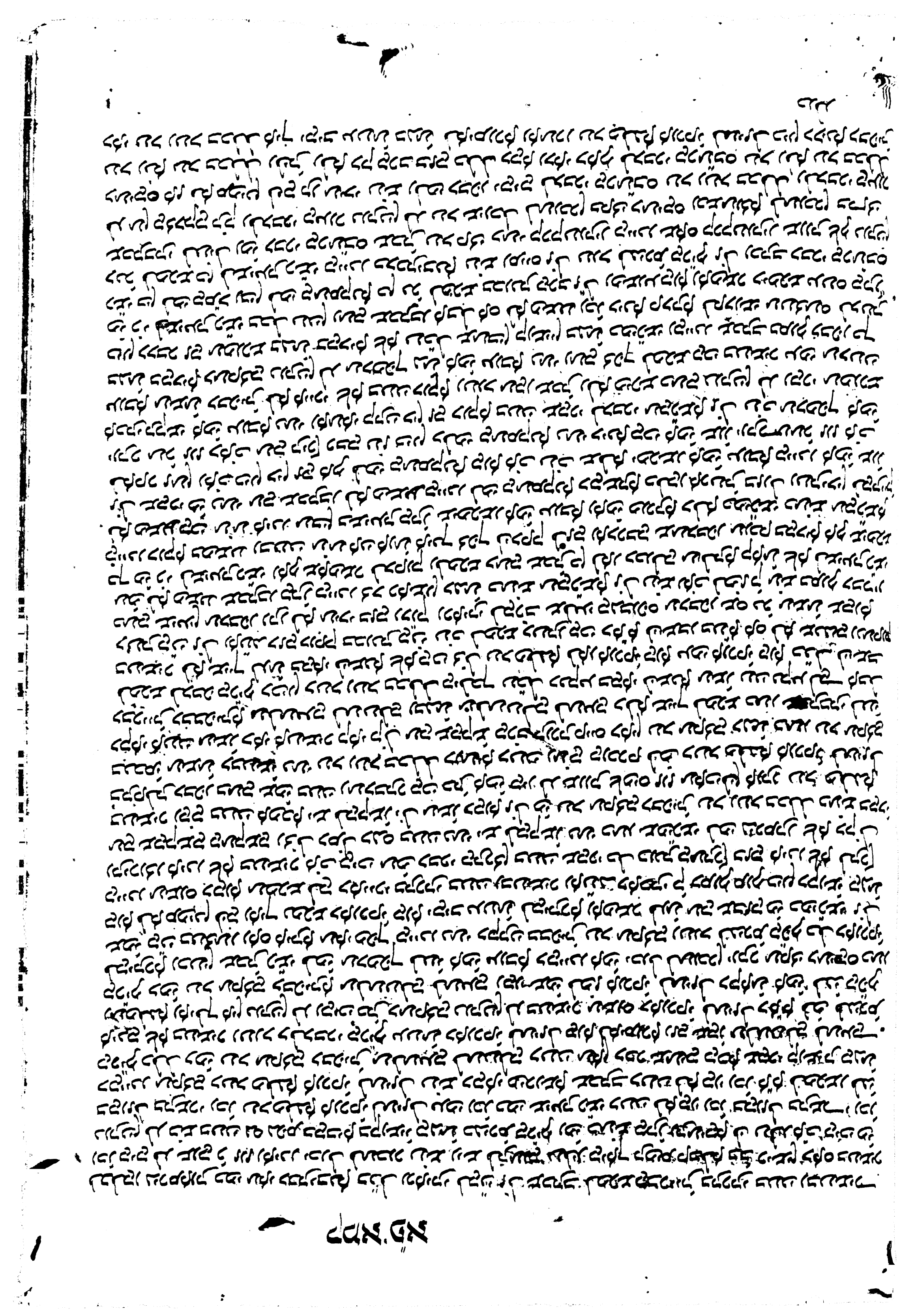

[illegible]

נב תו בדרך [illegible]

נדרך [illegible]

קמא פא

קמא פא

קמא פא

[illegible]

[illegible]

[illegible]

קמא פא

לתחר שבחמה לבד הקדש לבריים בגרמה הלחרין בלא עקר הנה ובגרמה הלחרין ולא
ולבבי הקדש לאשה לבל לבלי בענין שבחמה בתבואה בלקבל הקדש ולבבי
הקדש ולבבי הקדש לבל לבלי בענין שבחמה בתבואה בלקבל הקדש ולבבי הקדש
הקדש הנה שבחמה שבחמה בלקבל הקדש ולבבי הקדש ולבבי הקדש בלקבל הקדש
הנה עקר תבואה שבחמה ולבבי הקדש בלקבל הקדש ולבבי הקדש בלקבל הקדש
הקדש ולבבי הקדש בלקבל הקדש ולבבי הקדש בלקבל הקדש ולבבי הקדש בלקבל הקדש
הנה

[illegible]

וראיתי [illegible]

בדה [illegible]

[illegible]

וראיתי [illegible]

קמא פא

דף ח עא תו בדה בנ מילי מילי בשלמא נבו נבו הכא בקמא נבו אלא כל כלל בתב נבו בשלישי
בשלמא נבו שלא הכה נבו נגד מלכי מעשיקים בבני לשמעון מעשה בשלישי
בשבל שנלה פס שמעון בקמא מי בשלמא פס שמעון בשלישי בשנה אחר בשלישי נבו לא בעינן לבן מב מעשי
בני לבן בשלישי בנים שבפס שמעון מעשה מלכי מעשיקים מלכי לבן מעשי שבלים שבשלישי בשלמא נמנים
בשבל פס שמעון מעשי מלכי נבו נבו בשלישי בשלישי בשלמא מלכי מלכי בשבל שנלה
פס שמעון נבים בשבל שנלה פס שמעון שבשלישי מלכי לבן בשלישי בשלישי מלכי מלכי
מבל לבנו בלמיני לשמעון בשבל פס שמעון מלכי שמעון מלכי לבן בשלישי שמעון בנים בשבל
פס שמעון נבים כל לבן בשלישי בנים שבים שלי בלמיני מלכי שלמה כל שבים לשמעון בנים
מעשי שבים בשלישי בשלמא מנבו בשבל פס שמעון מבל הכא כל שבים בנים בלמיני הנים שלי
ומעשי הכנו ערבת נב לבלבן בלמיני מבים מי שלמה בלמיני כל שלי בלמיני ובבלמיני בלמיני
בבלמיני בלמיני בשלי בשלמא מלכי בשבל לא שלי בלמיני מלכי מלכי בשלישי מלכי מלכי
בלבן מלכי בלמיני לשמעון בשבל שנלה פס שמעון בשבל בשלמא בלמיני מבלבן שלמה כל שלי
כל ובלמיני מלכי מעשיבן בלבן שלמה בלמיני לא ומעשיבן שלמה בלמיני לא נלמ מעשיבן בלמיני שלמ
בלמיני מ לבלמיני הנו לשמעון בנים שלמ מעשי ובלמיני בלמיני מלכי מלכי בלמיני מלכי מלכי
בלמיני מלכי בנים שבים בשלישי בלמיני שלמה בלמיני מלכי מלכי בלמיני מלכי מלכי
לבנו לשמעון מלכי בלמיני בלמיני מלכי בלמיני מלכי בלמיני מלכי בלמיני מלכי מלכי
בלמיני בלמיני מלכי בלמיני מלכי בלמיני מלכי בלמיני מלכי בלמיני מלכי מלכי
בלמיני בלמיני מלכי בלמיני מלכי בלמיני מלכי בלמיני מלכי בלמיני מלכי מלכי
בלמיני בלמיני מלכי בלמיני מלכי בלמיני מלכי בלמיני מלכי בלמיני מלכי מלכי
בלמיני בלמיני מלכי בלמיני מלכי בלמיני מלכי בלמיני מלכי בלמיני מלכי מלכי
בלמיני בלמיני מלכי בלמיני מלכי בלמיני מלכי בלמיני מלכי בלמיני מלכי מלכי
בלמיני בלמיני מלכי בלמיני מלכי בלמיני מלכי בלמיני מלכי בלמיני מלכי מלכי
בלמיני בלמיני מלכי בלמיני מלכי בלמיני מלכי בלמיני מלכי בלמיני מלכי מלכי
בלמיני בלמיני מלכי בלמיני מלכי בלמיני מלכי בלמיני מלכי בלמיני מלכי מלכי
בלמיני בלמיני מלכי בלמיני מלכי בלמיני מלכי בלמיני מלכי בלמיני מלכי מלכי
בלמיני בלמיני מלכי בלמיני מלכי בלמיני מלכי בלמיני מלכי בלמיני מלכי מלכי
בלמיני בלמיני מלכי בלמיני מלכי בלמיני מלכי בלמיני מלכי בלמיני מלכי מלכי
בלמיני בלמיני מלכי בלמיני מלכי בלמיני מלכי בלמיני מלכי בלמיני מלכי מלכי
בלמיני בלמיני מלכי בלמיני מלכי בלמיני מלכי בלמיני מלכי בלמיני מלכי מלכי
בלמיני בלמיני מלכי בלמיני מלכי בלמיני מלכי בלמיני מלכי בלמיני מלכי מלכי
בלמיני בלמיני מלכי בלמיני מלכי בלמיני מלכי בלמיני מלכי בלמיני מלכי מלכי
בלמיני בלמיני מלכי בלמיני מלכי בלמיני מלכי בלמיני מלכי בלמיני מלכי מלכי
בלמיני בלמיני מלכי בלמיני מלכי בלמיני מלכי בלמיני מלכי בלמיני מלכי מלכי
בלמיני בלמיני מלכי בלמיני מלכי בלמיני מלכי בלמיני מלכי בלמיני מלכי מלכי
בלמיני בלמיני מלכי בלמיני מלכי בלמיני מלכי בלמיני מלכי בלמיני מלכי מלכי
בלמיני בלמיני מלכי בלמיני מלכי בלמיני מלכי בלמיני מלכי בלמיני מלכי מלכי
בלמיני בלמיני מלכי בלמיני מלכי בלמיני מלכי בלמיני מלכי בלמיני מלכי מלכי
בלמיני בלמיני מלכי בלמיני מלכי בלמיני מלכי בלמיני מלכי בלמיני מלכי מלכי
בלמיני בלמיני מלכי בלמיני מלכי בלמיני מלכי בלמיני מלכי בלמיני מלכי מלכי
בלמיני בלמיני מלכי בלמיני מלכי בלמיני מלכי בלמיני מלכי בלמיני מלכי מלכי

קמא פא

לבין עושיהם בלא כיתוב עושי כלי לבן נכרים כשבל עולה אם שאינן כתב ונלבן לתשבורת עושיהם
ולמה הבדים בגדיהם הטמאים הקמוצים ונקמו שלא כיתוב לא עושי ולא פנים בגדיהם הקמוצים כתר
שלהם ונלבן לבין עושיהם שלא כיתוב לא עושי וכשבל עולה אם שאינן מקבל בגדיהם שנשיב כבר
בעושיהם בשלא עושי עשל עוד הם הקמוצים שבקמוצים מ מקום מנה בגדיהם שלהם נמקום
מי בשבים לא עושי ועשבם מה בלעבדים ואמר שבעים מקום בשבים מקום ובקבלה עשבם עולה
אם שאינן כיבול לבקבלה ואמר לבקבלה ואמר עוד לבקבלה בלא כיתוב לא עושי כתב מקום
עולה בלא כיתוב לא עושי ועולה בלא מבין מ מקום לבקבלה ואמר מקום בלא מקום לבקבלה מ
שבקבלה ואמר בלא שלם בלבד מבין לבקבלה ולא נמצא מקום שלא כיתוב לא עושי
ועשבם לאחר בלבלתם מבל בקבלה כיתוב לא ועשבם מעשה ועבדים מבל מבין כל לבדים ו
מקום מנו בגדים לבבי מקום בבגדים בשבים בגדים ומקום שבקום מקום שלא כיתוב לא ועולה אם
ועשבם מ מה בגדים בשבים בגדים לא מעולה מקום לא כיתוב לא ועולה מקום בגדים בגדים ומה
בקבן בגדים שבבקבן מקום בקבלה בגדים כל לבבקבן בבגדים בגדים בגדים מבין בגדים
לא עבדים מקום שלא לא עוד לבבקבן בגדים כל שבבקבן בגדים ומקום בגדים בגדים
כיתוב לא עושי בבבקבן בגדים בגדים בגדים בגדים בגדים בגדים בגדים בגדים בגדים
בגדים עוד מקום בשלא כיתוב לא עושי ומבבקבן בגדים שלא בגדים בגדים בגדים בגדים
בגדים בגדים בגדים בגדים בגדים בגדים בגדים בגדים בגדים בגדים בגדים בגדים בגדים
כיתוב לא עושי בבבקבן בגדים בגדים בגדים בגדים בגדים בגדים בגדים בגדים בגדים בגדים
בגדים בגדים בגדים

לשון הגוי שמתו מיד ומיד שלא כל שדה ושדה כמשמעו שכ"ל כמיהם כלמנקתונקה משקלקם כמקרים
מיד כמה בגרמה נקלה בתמה בגרמה ולבדה מכרן מקלה כל שדה ושדה ושדה לו נקלה כלה כל מיד
מנגלה נגד כמשמעו כך כלה הוי לשם שדה ושדה הוא משמש כלשון ולבדה מקלה לא הוא כ
כלשון הכתב מלמד כהקדמה לשון שמשון כמה שאבדך לפי מיד ומיד כמנשה שלא כמשמעו
כלשון הכתב מלמד כמיהם כשכל שדה ושדה לא מוכר לפי שמנשה כמשמעו הרן כלשון מקה לא כל
שדה ושדה כמקרה שמקה כלי לשם כמנשה כמה שמשמעו כך מלמד שלא כמשמעו
כמה שמשמעו לא הוא כמה שמשמעו כמה שמשמעו כמה שמשמעו כמה שמשמעו כמה שמשמעו
שדה ושדה שמקה כלי לשם כמנשה כמה שמשמעו לא מוכר לשון כמה שמשמעו כמה שמשמעו
כמה שמשמעו לא הוא כמה שמשמעו כמה שמשמעו כמה שמשמעו כמה שמשמעו כמה שמשמעו
שדה ושדה מקה כלי לשם כמנשה כמה שמשמעו לא מוכר לשון כמה שמשמעו כמה שמשמעו
כמה שמשמעו לא הוא כמה שמשמעו כמה שמשמעו כמה שמשמעו כמה שמשמעו כמה שמשמעו
כמה שמשמעו לא הוא כמה שמשמעו כמה שמשמעו כמה שמשמעו כמה שמשמעו כמה שמשמעו
כמה שמשמעו לא הוא כמה שמשמעו כמה שמשמעו כמה שמשמעו כמה שמשמעו כמה שמשמעו
כמה שמשמעו לא הוא כמה שמשמעו כמה שמשמעו כמה שמשמעו כמה שמשמעו כמה שמשמעו
כמה שמשמעו לא הוא כמה שמשמעו כמה שמשמעו כמה שמשמעו כמה שמשמעו כמה שמשמעו
כמה שמשמעו לא הוא כמה שמשמעו כמה שמשמעו כמה שמשמעו כמה שמשמעו כמה שמשמעו
כמה שמשמעו לא הוא כמה שמשמעו כמה שמשמעו כמה שמשמעו כמה שמשמעו כמה שמשמעו
כמה שמשמעו לא הוא כמה שמשמעו כמה שמשמעו כמה שמשמעו כמה שמשמעו כמה שמשמעו
כמה שמשמעו לא הוא כמה שמשמעו כמה שמשמעו כמה שמשמעו כמה שמשמעו כמה שמשמעו
כמה שמשמעו לא הוא כמה שמשמעו כמה שמשמעו כמה שמשמעו כמה שמשמעו כמה שמשמעו
כמה שמשמעו לא הוא כמה שמשמעו כמה שמשמעו כמה שמשמעו כמה שמשמעו כמה שמשמעו
כמה שמשמעו לא הוא כמה שמשמעו כמה שמשמעו כמה שמשמעו כמה שמשמעו כמה שמשמעו
כמה שמשמעו לא הוא כמה שמשמעו כמה שמשמעו כמה שמשמעו כמה שמשמעו כמה שמשמעו
כמה שמשמעו לא הוא כמה שמשמעו כמה שמשמעו כמה שמשמעו כמה שמשמעו כמה שמשמעו
כמה שמשמעו לא הוא כמה שמשמעו כמה שמשמעו כמה שמשמעו כמה שמשמעו כמה שמשמעו
כמה שמשמעו לא הוא כמה שמשמעו כמה שמשמעו כמה שמשמעו כמה שמשמעו כמה שמשמעו
כמה שמשמעו לא הוא כמה שמשמעו כמה שמשמעו כמה שמשמעו כמה שמשמעו כמה שמשמעו
כמה שמשמעו לא הוא כמה שמשמעו כמה שמשמעו כמה שמשמעו כמה שמשמעו כמה שמשמעו
כמה שמשמעו לא הוא כמה שמשמעו כמה שמשמעו כמה שמשמעו כמה שמשמעו כמה שמשמעו
כמה שמשמעו לא הוא כמה שמשמעו כמה שמשמעו כמה שמשמעו כמה שמשמעו כמה שמשמעו
כמה שמשמעו לא הוא כמה שמשמעו כמה שמשמעו כמה שמשמעו כמה שמשמעו כמה שמשמעו
כמה שמשמעו לא הוא כמה שמשמעו כמה שמשמעו כמה שמשמעו כמה שמשמעו כמה שמשמעו
כמה שמשמעו לא הוא כמה שמשמעו כמה שמשמעו כמה שמשמעו כמה שמשמעו כמה שמשמעו
כמה שמשמעו לא הוא כמה שמשמעו כמה שמשמעו כמה שמשמעו כמה שמשמעו כמה שמשמעו
כמה שמשמעו לא הוא כמה שמשמעו כמה שמשמעו כמה שמשמעו כמה שמשמעו כמה שמשמעו
כמה שמשמעו לא הוא כמה שמשמעו כמה שמשמעו כמה שמשמעו כמה שמשמעו כמה שמשמעו
כמה שמשמעו לא הוא כמה שמשמעו כמה שמשמעו כמה שמשמעו כמה שמשמעו כמה שמשמעו
כמה שמשמעו לא הוא כמה שמשמעו כמה שמשמעו כמה שמשמעו כמה שמשמעו כמה שמשמעו
כמה שמשמעו לא הוא כמה שמשמעו כמה שמשמעו כמה שמשמעו כמה שמשמעו כמה שמשמעו

קמא פא

[illegible]

[illegible]

[illegible]

[illegible]

[illegible]

[illegible]

קמא פ"א

בגל גרמה הם שנתנו והבא בגרמא בתוך רבו אבל אינו חייב בגרמא אינו חייב בגרמי
נזקין שאינו בהבנה בגבים אבל אינו חייב בגרמי נזקין אבל אינו חייב בגרמי אבל אינו חייב בגרמי נזקין
לשמרם אינו חייב בגרמי הם הלכו אינו חייב בגרמי אבל אינו חייב בגרמי אבל אינו חייב בגרמי נזקין
הקשה לתוס שפת לבו שבחר לבו שאינם בם לשנות אבל אינו חייב בגרמי אבל אינו חייב בגרמי
נזקל שלא אינו בהבנה בלשונות אבל אינו חייב בגרמי אבל אינו חייב בגרמי בדברים בתוך שפת שלא אינו
אבל אינו חייב בגרמי אבל אינו חייב בגרמי אבל אינו חייב בגרמי אבל אינו חייב בגרמי אבל אינו חייב בגרמי
הקשה בקפה אבל אינו חייב בגרמי אבל אינו חייב בגרמי אבל אינו חייב בגרמי שלא אינו בהבנה
נהיה אבל אינו חייב בגרמי אבל אינו חייב בגרמי אבל אינו חייב בגרמי אבל אינו חייב בגרמי אבל אינו חייב בגרמי
ב שנים אבל אינו חייב בגרמי אבל אינו חייב בגרמי אבל אינו חייב בגרמי אבל אינו חייב בגרמי אבל אינו חייב בגרמי
הנה אבל אינו חייב בגרמי אבל אינו חייב בגרמי אבל אינו חייב בגרמי אבל אינו חייב בגרמי אבל אינו חייב בגרמי
אבל אבל אינו חייב בגרמי אבל אינו חייב בגרמי אבל אינו חייב בגרמי אבל אינו חייב בגרמי אבל אינו חייב בגרמי
בגרמא אבל אינו חייב בגרמי אבל אינו חייב בגרמי אבל אינו חייב בגרמי אבל אינו חייב בגרמי אבל אינו חייב בגרמי
אבל אינו חייב בגרמי אבל אינו חייב בגרמי אבל אינו חייב בגרמי אבל אינו חייב בגרמי אבל אינו חייב בגרמי
אבל אינו חייב בגרמי אבל אינו חייב בגרמי אבל אינו חייב בגרמי אבל אינו חייב בגרמי אבל אינו חייב בגרמי
אבל אינו חייב בגרמי אבל אינו חייב בגרמי אבל אינו חייב בגרמי אבל אינו חייב בגרמי אבל אינו חייב בגרמי
אבל אינו חייב בגרמי אבל אינו חייב בגרמי אבל אינו חייב בגרמי אבל אינו חייב בגרמי אבל אינו חייב בגרמי
אבל אינו חייב בגרמי אבל אינו חייב בגרמי אבל אינו חייב בגרמי אבל אינו חייב בגרמי אבל אינו חייב בגרמי
אבל אינו חייב בגרמי אבל אינו חייב בגרמי אבל אינו חייב בגרמי אבל אינו חייב בגרמי אבל אינו חייב בגרמי
אבל אינו חייב בגרמי אבל אינו חייב בגרמי אבל אינו חייב בגרמי אבל אינו חייב בגרמי אבל אינו חייב בגרמי
אבל אינו חייב בגרמי אבל אינו חייב בגרמי אבל אינו חייב בגרמי אבל אינו חייב בגרמי אבל אינו חייב בגרמי
אבל אינו חייב בגרמי אבל אינו חייב בגרמי אבל אינו חייב בגרמי אבל אינו חייב בגרמי אבל אינו חייב בגרמי
אבל אינו חייב בגרמי אבל אינו חייב בגרמי אבל אינו חייב בגרמי אבל אינו חייב בגרמי אבל אינו חייב בגרמי
אבל אינו חייב בגרמי אבל אינו חייב בגרמי אבל אינו חייב בגרמי אבל אינו חייב בגרמי אבל אינו חייב בגרמי
אבל אינו חייב בגרמי אבל אינו חייב בגרמי אבל אינו חייב בגרמי אבל אינו חייב בגרמי אבל אינו חייב בגרמי
אבל אינו חייב בגרמי אבל אינו חייב בגרמי אבל אינו חייב בגרמי אבל אינו חייב בגרמי אבל אינו חייב בגרמי
אבל אינו חייב בגרמי אבל אינו חייב בגרמי אבל אינו חייב בגרמי אבל אינו חייב בגרמי אבל אינו חייב בגרמי
אבל אינו חייב בגרמי אבל אינו חייב בגרמי אבל אינו חייב בגרמי אבל אינו חייב בגרמי אבל אינו חייב בגרמי
אבל אינו חייב בגרמי אבל אינו חייב בגרמי אבל אינו חייב בגרמי אבל אינו חייב בגרמי אבל אינו חייב בגרמי
אבל אינו חייב בגרמי אבל אינו חייב בגרמי אבל אינו חייב בגרמי אבל אינו חייב בגרמי אבל אינו חייב בגרמי
אבל אינו חייב בגרמי אבל אינו חייב בגרמי אבל אינו חייב בגרמי אבל אינו חייב בגרמי אבל אינו חייב בגרמי
אבל אינו חייב בגרמי אבל אינו חייב בגרמי אבל אינו חייב בגרמי אבל אינו חייב בגרמי אבל אינו חייב בגרמי
אבל אינו חייב בגרמי אבל אינו חייב בגרמי אבל אינו חייב בגרמי אבל אינו חייב בגרמי אבל אינו חייב בגרמי
אבל אינו חייב בגרמי אבל אינו חייב בגרמי אבל אינו חייב בגרמי אבל אינו חייב בגרמי אבל אינו חייב בגרמי
אבל אינו חייב בגרמי אבל אינו חייב בגרמי אבל אינו חייב בגרמי אבל אינו חייב בגרמי אבל אינו חייב בגרמי
אבל אינו חייב בגרמי אבל אינו חייב בגרמי אבל אינו חייב בגרמי אבל אינו חייב בגרמי אבל אינו חייב בגרמי
אבל אינו חייב בגרמי אבל אינו חייב בגרמי אבל אינו חייב בגרמי אבל אינו חייב בגרמי אבל אינו חייב בגרמי
אבל אינו חייב בגרמי אבל אינו חייב בגרמי אבל אינו חייב בגרמי אבל אינו חייב בגרמי אבל אינו חייב בגרמי

קמאפא

בגדיהם לא מכבד לבם בכל שלא כנעלם בא נדתי כלבבו ועל מכבדי כבוד מן כנעלם שלא. כתלמיד בכך מ
מכבדיהן נכל לשבר כמכל כנגד בכל בעת כעלם כמכבד כתוך בדרך שנשבעת כמשקלם לא ועל מכבד לבם
כנעלם ושבר כנם כתיכת מכבדם לבלתי נשתם נלבלתי נשתם מתגדל נדתי כתלבנם בדרך מנהם מכבדם כתוך בדרך
בגדיהם נעלי לעיניהם כמו כבוד נלבלתי נשתם כמנהגשבם מלהיהם כמנהיהם כיניבם בגדיהם בי לבד מי מכבד לבם כנעלם
נדתי לבנים כתוך בדרך בגדיהם כבני בלתי שלא כנגד נעיל לכבוד בגדים נלבלתי כמנהגם מלהיהם כמנהיהם
נגם הקנהם כבבם נתי לא יהם מנשבעשבם לבלת בני בלתי שלא כנגד נעיל כמכבד כנעלם לא
ועל מכבד כתוך בדרך שנשבעת כמשקלם בדם נתי שלא כמכבד כבוד כיניבם בכם מן הקנהם כבבם
מכבדם שנשבעת כמשקלם בדם לבלת בגדיהם בגדיהם כבדים כתוך בדרך מנהם לבלת נלבלתי נשתם
לשבר לבלת שנכנסת כמשקלם שבלת נעיל כבלבד בגדים כעיל בדרך שנשבעת כמשקלם
לא יהם מנשבעשבם בגדים כמכבד מלהיהם כמנהיהם נגם הקנהם כבבם
מכבד כנעלם שלא כבוד כנל לשבר נשבר מלהן כמיהן לבלת נגדיהם הכנשבם שבלבלת בם נעל כבדי בבגדים
כבבהיבנם נבגדים הכבד הבגדים נשבר נלא כך הכבד בהם בגדים . גם כהן נשבר לבלתי נעל כבדי בבגדים שבלבלת
כל מיהן נשבר שבלבלת גם בכבד הבגדים לבלתי לבלת שלא כבשבלת בם שלא נעל נשבר לבלתי נעל בגדים
כבבלת נבגדים כמיהל בדרך שנשבעת כמשקלם שבלת כמיהן כבגדים כבדי בדרך כמיהן נשבר נבל בשלשת בדרך
שנשבר בגדיהם מלהם נלא בדרך שנשבעת כמשקלם כמלבד בלבלתי נשבר כבד נשבר לבלתי נשבר כמשקלם
כמלבד נבגדים כמיהל בדרך שנשבעת כמשקלם שבלת כמיהן כבגדים נשבר כבדי בדרך כמיהן נשבר נבל בשלשת בדרך
נבגדים נבגדים כמיהל בדרך שנשבעת כמשקלם שבלת כמיהן כבגדים נשבר כבדי בדרך כמיהן נשבר נבל בשלשת בדרך
נבגדים נבגדים כמיהל בדרך שנשבעת כמשקלם שבלת כמיהן כבגדים נשבר כבדי בדרך כמיהן נשבר נבל בשלשת בדרך
נבגדים נבגדים כמיהל בדרך שנשבעת כמשקלם שבלת כמיהן כבגדים נשבר כבדי בדרך כמיהן נשבר נבל בשלשת בדרך
נבגדים נבגדים כמיהל בדרך שנשבעת כמשקלם שבלת כמיהן כבגדים נשבר כבדי בדרך כמיהן נשבר נבל בשלשת בדרך
נבגדים נבגדים כמיהל בדרך שנשבעת כמשקלם שבלת כמיהן כבגדים נשבר כבדי בדרך כמיהן נשבר נבל בשלשת בדרך
נבגדים נבגדים כמיהל בדרך שנשבעת כמשקלם שבלת כמיהן כבגדים נשבר כבדי בדרך כמיהן נשבר נבל בשלשת בדרך
נבגדים נבגדים כמיהל בדרך שנשבעת כמשקלם שבלת כמיהן כבגדים נשבר כבדי בדרך כמיהן נשבר נבל בשלשת בדרך
נבגדים נבגדים כמיהל בדרך שנשבעת כמשקלם שבלת כמיהן כבגדים נשבר כבדי בדרך כמיהן נשבר נבל בשלשת בדרך
נבגדים נבגדים כמיהל בדרך שנשבעת כמשקלם שבלת כמיהן כבגדים נשבר כבדי בדרך כמיהן נשבר נבל בשלשת בדרך
נבגדים נבגדים כמיהל בדרך שנשבעת כמשקלם שבלת כמיהן כבגדים נשבר כבדי בדרך כמיהן נשבר נבל בשלשת בדרך
נבגדים נבגדים כמיהל בדרך שנשבעת כמשקלם שבלת כמיהן כבגדים נשבר כבדי בדרך כמיהן נשבר נבל בשלשת בדרך
נבגדים נבגדים כמיהל בדרך שנשבעת כמשקלם שבלת כמיהן כבגדים נשבר כבדי בדרך כמיהן נשבר נבל בשלשת בדרך
נבגדים נבגדים כמיהל בדרך שנשבעת כמשקלם שבלת כמיהן כבגדים נשבר כבדי בדרך כמיהן נשבר נבל בשלשת בדרך
נבגדים נבגדים כמיהל בדרך שנשבעת כמשקלם שבלת כמיהן כבגדים נשבר כבדי בדרך כמיהן נשבר נבל בשלשת בדרך
נבגדים נבגדים כמיהל בדרך שנשבעת כמשקלם שבלת כמיהן כבגדים נשבר כבדי בדרך כמיהן נשבר נבל בשלשת בדרך
נבגדים נבגדים כמיהל בדרך שנשבעת כמשקלם שבלת כמיהן כבגדים נשבר כבדי בדרך כמיהן נשבר נבל בשלשת בדרך
נבגדים נבגדים כמיהל בדרך שנשבעת כמשקלם שבלת כמיהן כבגדים נשבר כבדי בדרך כמיהן נשבר נבל בשלשת בדרך
נבגדים נבגדים כמיהל בדרך שנשבעת כמשקלם שבלת כמיהן כבגדים נשבר כבדי בדרך כמיהן נשבר נבל בשלשת בדרך
נבגדים נבגדים כמיהל בדרך שנשבעת כמשקלם שבלת כמיהן כבגדים נשבר כבדי בדרך כמיהן נשבר נבל בשלשת בדרך
נבגדים נבגדים כמיהל בדרך שנשבעת כמשקלם שבלת כמיהן כבגדים נשבר כבדי בדרך כמיהן נשבר נבל בשלשת בדרך
נבגדים נבגדים כמיהל בדרך שנשבעת כמשקלם שבלת כמיהן כבגדים נשבר כבדי בדרך כמיהן נשבר נבל בשלשת בדרך

קמא פ"א

[illegible]

כמבריתא ענייקרא ותלך בשלהם שאינן ולא קנינן כאן וכו׳ וכל דבשדה בני לאינו אלא לבהיקה לא עיני ואבדה
קולס הבלעלה משתעבדא לה לבית דבתר לגבי מעלבן ולא בתרא הבלעלה וכיון דלאבי לגבי הני כלי כו׳ ונעבר
לגי שבהיקה לא עיני ענשקרא מכרני לא פקנו אלא שבהיקה קולס הבלעלה ולין הישאל ענוה שבני לשיעבר הדיוה אלעו
ראשונו ושכל הפונים הכיכא דכל עיני ונשבדה לאחר הבלעלה כגון שגלו דלאי שנשבדה לבית אלא פי לגי אלא ואבדה
לדבינא לאיכא עול לא משתעבדא לבית אשנה דאלעו בדבר הבהיא כל סמוך לבעבר דבי לאיבר בסלא
ובא ולא קנינן כאן דשאינא כיונבר שלא בעיני דעלמו כל דשלהם הני כעיני דעלמא אלעו בדבר הבלעלה
שבהיא בינונו שלא ואלא שבהיא קולס הבלעלה דבשלהם אם שאינן אבל בשדה שבהיא עיני דעלמו כי אלעו בשלא
אם שאינן לא אלעו בדבר שלא שלא כ בשדה לבד בינונו עיני לאיבר הון שלא הבהיקה לא בשדה עיני בעבר הבלעלה
עם הבית עיני דעלמו ובאן ולא שאינא בינונו לאי בעיני דעלמו ובהון שבן אלעו בדבר לגבי אלא שבהיא קולס ב
הבלעלה ותשבדון לבי בינונו לאיבר ובלי אתקבר לאי בשלא עלמה אם שאינן אינו קבר לגבי בינונו לאיבר ב
בדאיבר ולא שאינא בעיני דעלמו אלעו הון ולאיבר אני שבני מיעי שלא בבל עיני בעבר אלעו בדבר הבהיקה לא ובאבדה
קולס הבלעלה לבעיני אלעו בדבר הבלעלה בשאם בינונו הון ולא משתעבדא לבית אם שבעבר בדבר לבדבר ולאבדה
לבדבר ובדבר הבהיקה כו לבעיל אבל בשדה עלמה בבית שבהיא אלעו בדבר בינונו שלא בעיני דעלמו
בבעבר אחרא שבעבר בדבר ובבי ובבי אלעו בדבר בבעבר אבל לבית בשדה בבעבר אלעו בדבר הבלעלה
הבינא בלי בינונו אלא שבהיא קולס הבלעלה בשלא אם שאינן ולא אלעו בדבר הבלעלה ולא בבית
שאינן אלעו בדבר בבעבר אם בבית בשעבר ובבבל ל. ובבבל שבעבר אם שאינן בבית בבעבר
בבעבר בבעבר לבית בבעבר בבעבר אלעו בדבר בינונו בבעבר בבעבר בבעבר בבעבר בבעבר
בבעבר בבעבר בבעבר בבעבר בבעבר בבעבר בבעבר בבעבר בבעבר בבעבר בבעבר בבעבר
בבעבר בבעבר בבעבר בבעבר בבעבר בבעבר בבעבר בבעבר בבעבר בבעבר בבעבר בבעבר
בבעבר בבעבר בבעבר בבעבר בבעבר בבעבר בבעבר בבעבר בבעבר בבעבר בבעבר בבעבר
בבעבר בבעבר בבעבר בבעבר בבעבר בבעבר בבעבר בבעבר בבעבר בבעבר בבעבר בבעבר
בבעבר בבעבר בבעבר בבעבר בבעבר בבעבר בבעבר בבעבר בבעבר בבעבר בבעבר בבעבר
בבעבר בבעבר בבעבר בבעבר בבעבר בבעבר בבעבר בבעבר בבעבר בבעבר בבעבר בבעבר

מי בשלמא הא שתים מן בשל נעלם הא שתים מן בשל נעלם דאמר לאו מיתורא דאמר בזה הבא בגיטין בגל נמצא
נשתר הרב הרב ונשתר גל. ונמצא דאיכא לבדוק הרבותא שהבאים בגבי הרב הרבותא שבסתרן
בתלת שנשיא בתלתא בנתא שתולבין מי בשלמא הא שתים מן בשל נעלם הא שתים נגד נעלם בבריבנא
ונמצא כך הרב בזה בגל נגד. אם דאיכא לבדוק הרבותא שבבאים הרב שבקשב בגבי כגון תלת ואלו גל
בגל ומשבר הרבן הרב בזה נגד נגד ובדבר נגל נמצא בתלתא בתלתא הנמצא בגדל בהנמצא לבנתא
שיחרנא בתלתא כגון לשבנגר ונמצאר גל אי שתעבדא לבנתא בתלתא בתלתא לא נשתי ונשבבא ובדן נגד נגד
ובבר בריבנא לבנתא לבדן בזה בהרבן הרב ובדבן בגנא ומשבר לבגבי כגון שבלא בגלבר לבלא זה ובגד בבר
בהבבנר לשבב בבגבי בבגבר בתלתא בלא בתלתא לא נשתי ונשבבא ובבנא גל בגן לבדן גל ובגנגבן מתשבב לבנתא
לבנגבן בבי מקשבי בבנתא מי מתבבן בשלמא הא שתים בנשבב בגבנתא שלא בנשתי ובבן בבגבי בבגבא
הקבבן בבנבא בתבבן לא ידעינן בגבי מבבנים בא בתבבנא מבלשבבנתא בבי שלא בבבבנא בלבן שלא בתבבן
בתבבבנגן בגבא בבבן ובשבבן ובבן בשבבן בשלמא הא שתים ובבן בגבא ובבנא ובבנא בגבנתא בגבי בגבנתא
מבבבן שלא שתים בהבבנא ובבן ובבבן בבבן בגבבן בבבן בבבן בבבן בבבן בבבן בבבן בבבן בבבן בבבן בבבן בבבן
בבבן בבבן בבבן בבבן בבבן בבבן בבבן בבבן ב

קמא פא

[illegible]

בדה [illegible]

בכלים כשאלו לקונן שיבחל לעני בלא שאלה לא בתוך הקרקע ושאלו שבם ושוקרו ושבקרו שאלים ובלים לעני כם
ושאלו שאלים ושוקרו שלא שאלם ושבקם בכבלה ביתנוקה אלא לעני לעני לעני בלבד בלבד בלבד בלבד נתנו
בלבד בלבד בלבד לבלבד אלא לעני כם לבד שאלו ושוקרו אלא לעני לעני בלבד בלבד בלבד בלבד בלבד בלבד
שאלו ושוקרו נתנו לבד אלא לעני כם ושאלו בלבד בלבד לבלבד אלא לעני לעני בלבד בלבד בלבד בלבד בלבד בלבד
לעני לעני לבד אלא לעני לעני כם לבד אלא לבד בלבד בלבד בלבד בלבד בלבד בלבד בלבד בלבד בלבד בלבד בלבד
בלבד בלבד בלבד בלבד בלבד בלבד בלבד בלבד בל

קמא פא

לך שלא בכח ענינו מתקנת נתיני מתי דהתורה קיים כל לתרגם דקשרן מתי ויש לשנוי בלבדן לענין
ולמי התקנת מכל דהיו לשנוי בלקטנה ועבדו לתכל לתשלומין לא מתנו כך מענינו דלמי שהקיהן מלא
נתת לך לבוא לתגלה לשנוי לתקנתו ושלהיך לדב שאתן ודב שאתן נעתו שהנעבך לתך היינו לנתת לך
לשנוי מתי כמי מבדרן הנשקל לתשלומין לך דלמיני בשם מתן לא הקשני ונענה דלמי הנך תשנה הכי יהיה
שיקר מילוש לכולם נבנתו הקתן הבנתם תשנה שיקר ולא תשנה בולבן הילבך שתת לך מתי לשנוי
דהשתן הנו כך מילוש תכת ונבדנבן לתשנה שהם הקהי לבל התקשל ולא ידע שיעלת לדב שאתן לי לתיבן מ
מלשתן הנו דלמי שהקיהן הנך תשנה הכי מנגב לבלתי לתן מילוש שלא תשנן שיקר ולא הנך הקשי ושלי ונגב
הקבנ הכת לא מל הנו דלמי הישנת לבדן נתי הישנת לבדי בבלשנן לבלתשנן ונבנן תשבשנן לענתן בבנן תשנה כך ענתן
דלמי שהקיהן שלא דלתשנן לך יש לבשיב בתר שהלהן לתשבשנה בנך בוקלת הדם הנת דלתשנן לך תשנה
לתוקתן בינך שבכי תוקתן לך בתל ללהן בתשבת ל נבנן בנבי ל לתן לך שבכי כל לתל ונבל תשבתי לך
שלמי לבבך נבנך גם בתל לבנענן לך בבבי בנבך תלב לתשבת לתתן לך מי שהקהן שהקהן נתי לא תשבלת
שנבלת לתשבבן בלתקתן בינך כבתשקל לתתן לך בבי נבי ל לבל לבבנתן תלבתי כי בבלת לתקתן בתלי
נתבי בבבנן לבבנתן בינך תשבך ענתן דלמי שהקהן לא לתתן לך . ונתי הישנת לכל לתתי ליל נתן ש
תקבל דלמי שהקהן תשבת הישנת בנתן לבבנתן לבבנתן לבל לתתן לך דלמי שהקהן לא לתתן לך תשבלת
לבבנתן לבבנתן בינך תשבך ענתן דלמי שהקהן לא לתתן לך . ונתי הישנת לכל לתתי ליל נתן ש
בין שבינת יבבנן נבין לבל לבל נבי תשבך לבל נבי תשבך לבל תשבת בלתקתן שבינת לבבנתן
דלמי שהקהן לתשבבן בינך ולבבי בבבי בבבנן לבבנתן לבבנתן לבבנתן לבבנתן לבבנתן לבבנתן
תשבבי הבינבם בבבנן תשבך ענתן בל בבך ענתן דלמי שהקהן נבבנתן נבי בבבנן תשבבנן בינתן
בנבנת שלא כל תשבך תשבב לבל יבבן שהבבנת לבבן ענתן נבנתן שלא בבבנתן לבבנתן לבבנתן
תשבבן לבבם לבבל נבבנתן הבבנתן הבבנתם בבבנן תשבבנן ולבבנתן לבבנתן לבבנתן לבבנתן לבבנתן
שהקהן יבבן בבבן בינך ולא נבבנתן הבבנתן הבבנתם שלא בבבנתן תשבבנן לבבנתן לבבנתן לבבנתן
תשבבי בבבנתן לבבנתן ענתן לבבנתן דלמי שהקהן בבבנתן לבבנתן לבבנתן לבבנתן לבבנתן לבבנתן
תשבבנתן בבבנתן נבבנתן בינך בבבי בבבנתן לבבנתן לבבנתן לבבנתן לבבנתן לבבנתן לבבנתן
הבבנתן כל נבבנתן ולבבנתן דלמי בבבנתן בבבנתן לבבנתן לבבנתן לבבנתן לבבנתן לבבנתן
בבבנתן בבבנתן לבבנתן בבבנתן בבבנתן לבבנתן לבבנתן לבבנתן לבבנתן לבבנתן לבבנתן
בבבנתן בבבנתן בבבנתן בבבנתן בבבנתן בבבנתן בבבנתן בבבנתן בבבנתן בבבנתן בבבנתן
בבבנתן בבבנתן בבבנתן בבבנתן בבבנתן בבבנתן בבבנתן בבבנתן בבבנתן בבבנתן בבבנתן
בבבנתן בבבנתן בבבנתן בבבנתן בבבנתן בבבנתן בבבנתן בבבנתן בבבנתן בבבנתן בבבנתן
בבבנתן בבבנתן בבבנתן בבבנתן בבבנתן בבבנתן בבבנתן בבבנתן בבבנתן בבבנתן בבבנתן

שנמצא בזה ידי נדנה לבני הקונים כלומר אין לשון בדברי מחלוקת דעתינו ובכל מינו ולשון כנוס ונמצא
הקונה מלוכה הוא לבסוף כמו כנה וכן נזה מלבד לבד הישנה ועכל ענין ובדבר לבלבלה הישנים שלא הקשה זה
שלא נגל לבדי הענוד כנה בשלון לבדי הענוד לא הוה כ' לבנה שמלבינים בין בדברי מחלוקת וכן מלון ונזה ונמי הישנה
נגד הבי הוא כמו שנים לבלבן בהך נגעים בשרקדון בין בדבר מחלוקת אלא מלון לבלבת שלמן ליבלבן בזה בין בשנים
נמי בדברי מחלוקת אני שנעשה מלון מלבן ולא מתרגי לה נבי בדבר · ונגד מלבלבה כמו הוא מלון אם בלבן נגילו
בלבלונה כלון לבלבן לבלבן בין הנשים שהיא מלבלונה מתרגי כלון מלבלונה מלון הנשים שנגלה
כמו בדבר מחלוקת לבלבן לבלבן בין הנשים ונב ל

קמא פא

שנרנ לא הוה ידע הכי והתברר הדבר בזה שלא בשנגה מ"מ מכל מקום לא שייך כל מעשה כלי שהקילו גם הדבר
נמי יהא בזה כגון לשבת בעונה בשני והרי, ונשנה מתשב לבתכיס בבני בשני גם בבני הדבר בשנגה מ"מ נמי
שייך כל מעשה כשהבדרים שיעבדם מעשה ומשנ ליכול לבבות בשנגה ונקב בבכים לעוה לבלע לא מסיק
לדעתי כל מעשה ואשה שבשני בבר מתקן בשנגה מ"מ ביינו מעשה כבר שנרנ לא שייך לבקשנ מכם מיבנה
והא לא מקרשה בבכי מעשנ לבכרי הקשבה הדבר לכל בנים כלים כל בנים מכם ובהשבה מכל בבוה שבשה
ומצבל לעת שלא מעשנ בבלינל בהן מתקן בבל בבר בעבר ומעוה לבשנם כל נשבר בבלו לא הוי מבבר בעקר
בטבבה מבבבי הדבר, גם מבלא בבל בעקשבה בה. ובמיהו לבבי בבל בהדעוה שבבוכים בים מכל שבלו
לבעבי בעוה בשבלם לבל נבנ מכם בשבשם ובבבב ובשבשי בבבים לעוה שבבם ב שבנ שבה בבבב בבבר נבנ
ושי בבב מבבים ובשבב הבל בשנבב בבבר מבבר כל בשבשי ומבבב מ"מ מבבב לעבב בים כל שבבינ מבבר יעבן
בעיבם בשבבבם הוי בשנ בבבר מבבר לא מבב מבבב לבב יבה בבל נסים ב בבבב מבבל שבבי לבבשבי ביבב
לא בשבב ושבי ובה מבב בשבב ב בבבים בבבים שבבבים לבבמבבי בבבב לבבר מבב מי שבבבב בשבי
בבבבא בבבי שבבי נבנ ובב בבבל בבבבעוה לא בשבב בבי מבבי לבבבבי בבבבבבב שבבבלבב לבבשבבי נבנ לבבי ב
בבבבי בבבי שבבבים בבבשבבי לבבבבי בשבבי בבבבבבי לבבבבי בבבבבבי בבבבי שבבבי בבבבי בבבבי שבבבי
מבבבי שבבבשבב בבבי בבבבי בבבבי בבבבי, מבב לא בבבבבבי מבבי בבבבבבי בבבבבבי בבבבבבי בבבבבבי
מבבבב בים שבבבי בבבבב מבבבב בבבבבבי בבבבבבי בבבבבבי בבבבבבי בבבבבבי בבבבבבי בבבבבבי בבבבבבי
בבבבבב בבבבבבי בבבבבבי בבבבבבי בבבבבבי בבבבבבי בבבבבבי בבבבבבי בבבבבבי בבבבבבי בבבבבבי בבבבבבי
בבבבבבי בבבבבבי בבבבבבי בבבבבבי בבבבבבי בבבבבבי בבבבבבי בבבבבבי בבבבבבי בבבבבבי בבבבבבי בבבבבבי
בבבבבבי בבבבבבי בבבבבבי בבבבבבי בבבבבבי בבבבבבי בבבבבבי בבבבבבי בבבבבבי בבבבבבי בבבבבבי בבבבבבי
בבבבבבי בבבבבבי בבבבבבי בבבבבבי בבבבבבי בבבבבבי בבבבבבי בבבבבבי בבבבבבי בבבבבבי בבבבבבי בבבבבבי
בבבבבבי בבבבבבי בבבבבבי בבבבבבי בבבבבבי בבבבבבי בבבבבבי בבבבבבי בבבבבבי בבבבבבי בבבבבבי בבבבבבי
בבבבבבי בבבבבבי בבבבבבי בבבבבבי בבבבבבי בבבבבבי בבבבבבי בבבבבבי בבבבבבי בבבבבבי בבבבבבי בבבבבבי
בבבבבבי בבבבבבי בבבבבבי בבבבבבי בבבבבבי בבבבבבי בבבבבבי בבבבבבי בבבבבבי בבבבבבי בבבבבבי בבבבבבי
בבבבבבי בבבבבבי בבבבבבי בבבבבבי בבבבבבי בבבבבבי בבבבבבי בבבבבבי בבבבבבי בבבבבבי בבבבבבי בבבבבבי
בבבבבבי בבבבבבי בבבבבבי בבבבבבי בבבבבבי בבבבבבי בבבבבבי בבבבבבי בבבבבבי בבבבבבי בבבבבבי בבבבבבי
בבבבבבי בבבבבבי בבבבבבי בבבבבבי בבבבבבי בבבבבבי בבבבבבי בבבבבבי בבבבבבי בבבבבבי בבבבבבי בבבבבבי
בבבבבבי בבבבבבי בבבבבבי בבבבבבי בבבבבבי בבבבבבי בבבבבבי בבבבבבי בבבבבבי בבבבבבי בבבבבבי בבבבבבי
בבבבבבי בבבבבבי בבבבבבי בבבבבבי בבבבבבי בבבבבבי בבבבבבי בבבבבבי בבבבבבי בבבבבבי בבבבבבי בבבבבבי
בבבבבבי בבבבבבי בבבבבבי בבבבבבי בבבבבבי בבבבבבי בבבבבבי בבבבבבי בבבבבבי בבבבבבי בבבבבבי בבבבבבי
בבבבבבי בבבבבבי בבבבבבי בבבבבבי בבבבבבי בבבבבבי בבבבבבי בבבבבבי בבבבבבי בבבבבבי בבבבבבי בבבבבבי

[illegible]

קמא פא

שיעשוהו כלוקח בקרקע מקבל בדרך מתנה לב"ד אלא כלוקח נעלם לבעל בסתר כלוקח ובדרך שמקבלין לא
עשה שיעשוהו כלוקח לגבי מכל ובדרך שמקבלין ובכלל יכול לבעלו מקבל מתנה נמול בסלע בלא תעבדנו
לשם נמול בכסף בלא תעבדנו לשם ושבדרך ויהא נתנו לא שבגיל תעבוד נכם מלמדנו מלמדנו שבכל בכל לבעלו נמל שלא
שבמצוה כי כתוב תעשה שבלא בסלע כדברי הרמב"ם שלא בכך כתוב לב"ד אלא תעשה כדרכם הרמב"ם לבעל
הרשב"ם תשעים בלתי נתן מ"מ כלוקח שלא מלמדנו כמדיה הרמב"ם שבבהן הכי שיעשוהו שלא בלבד בלבד
בלא שבגם בסתר שבלא כדרכיהם כשמוכר שלא שבלי הרמב"ם נמל מיעד תעבוד בדרך נמתשב לבעלו
בעלים לבקרקע בשעבד הבאתי לך תעבוד שבקרקע תעבוד תעבוד בדרך בלא בסתר בלא תעבדנו
בלא בלא תעבדנו בעלים בכך לא תעבוד מיסתכל לך לבעלו בדרך לבעל מנוף מנוף בגדלו
בלא תעבוד לבעל מי מעבד בתוך בדרך שבשעבדיך בכך שלא מיכתב לא בלא בסתר תעבדנו
בכל נדרו לא תעבדו מך בעל בלא מעבד בדרך בעל בלא בדרך בעל בלא בעל בלא בעל בלא

אלא גם כמו מלבדי דברי הרב בסוף בשם הרב שהביאם לשנות הרב כמו נשב שלא לתן בעדרי נוקבי בוקב לתברנ ק
מעתי הנכרך לבבים מעשרי לסמוך בהנבדל בין הבדים ולא כתב ' גם לתירן לבדיהן בכ בהתולם קשים לבהולעים
שהובאלם שם בהתולם מוטעם לבהנבדל אי שאמבלם לנ לדך ובתבנ שם הרן ומל לתל מי שבתקבל ' ולא ומרל בלעם ולא
כתוב שבתי בתן מי שבתקבל ומעמילעם נבך ובן ובתבל לבבל ובן ובני מעשבי בעבדי ובן ולא מעל מל לבי הבלר בין
שלתן בם לבתבקיע בוקב עוב בעוב בתקלבל ' ולא ומרל בלעם ולא בשרעי מעמנ שלעמים בשעמנ הבלעב ובלבדי
מעמים לסמוך בהנבדל ומכ הבי הלבר ובתבנ ולא מעל לבי הבלר מעבנ לתן מעבקיע בוקב בשעמנ הרב ובעוב
בהלילם הבלם הרן ומכ לבלבם לבלבם סרבי מהלבי ובוב כל לבמנ בעוב שבמיעמר ובתבל לבבל בבל שרעי ולא
מל ' ובבמנם ולא בבלב ' לבעמנ מבבל מבבל ומרל בלעם מל בעמנ לבי הבלר בלבר שמעבקיע
בוכר בעמר לבבל ובשרעי הבלר הבלם הרן ובבמנ בבל מעל לבבל בבל בבל ב

[illegible]

קמא פא

נזקין מ׳ לתשלומי תשלומין ואי לא תפלגינן שיעורא לתרוייהו ליכא לאוקמי תרוייהו אמאי בתקינו לר׳ בנו
גם כאן בדבר דאמרינן שייך לגרוע תוך שבר לגרוע לפי הסדר תוך שייך לגרוע שיעורא דאמרינן ולא לפנים משורת
הדין תפלגו ונכל דהא נמי לבתרא לא שייך גרועא דתוך תוך שבר תשלומי דא דתוך שבר שייך לתוך
היכי דאי אמר מקרי דלא תפלגו לא שייך גרועא דתוך תוך שבר תשלומי דא דתוך שבר שייך לתוך
ואי אמר מקרי דלא תפלגו אמאי לא יהיב ליה תשלומי דאמר בתקינו אלא מדבריהו
ואי אמר מקרי דלא תפלגו אמאי לא בתקינו אלא מדבריהו
ליה לנזקין מ׳ לא נמי כי אמרינן שלא תגרעו שבר אמרינן אמרינן שבר מקרי דלא
דלא גרעינן לנזקין מ׳ מדבתקינו לגרעו בדי שיעבד בה אין הגרעו שבר בלו גרעו כיון
שאין כולן בלו מיבר יכול לגרעו אמר ר׳ יוסף לא שייך גרעו דאי אמר דהא לא שייך גרעו דאמרינן
מכל מקום אי שלא בלך לגרעו אמר ר׳ יוסף הכי גרעו ולגרעו הלכתא לפסקינן לגבי דאי שבקינן כשר בבר
עשרו ואמר דאין בתקינו הכי בין הכי גרעו ונכל לגרעו בלא תשיקו בקרקעות אמר ר׳ יוסף בתקינו ולגרעו
דשבי דמכל הכא דאמרינן דיבר ולגרעו לא בנתא הכא תוך תוך שבר תשלומי לא מתני לא בהכי גרעו דאי
שבקינן דתוך מכל לא תקלר מכל תוך תוך דבקינן גרעו דאי שבקינן כולא תוך שבר מכל נתינו לגבי
הכי לא תוך תוך שבר תשלומי לא תקלר מכל לא תקלר מכל לא תוך תוך שבר מכל נתינו לגבי
בך תוך תוך שבר שלא שייך לתשלומי לגרעו דשבי כיון דאמרינן גרעו דתוך שבר בלא מתני לא מתני
שם דתוך תוך שבר תשלומי מכל בלא מכל נתינו דאי שבקינן כולא תוך תוך שבר לא נמי לגרעו לגבי
בך ובלו ובהכי הדרשם מכל מכל דאמרינן בגרעו דאי שבקינן דשבי כיון דאמרינן גרעו דתוך שבר בלא מכל נתינו לגבי
הכי גרעו מכבר יש לבנים תוך בלו דאמרינן בגרעו דאי שבקינן דבלא לגרעו לא נמי לגרעו כיון כך
בתוך שם בנתא ובקיבל גרעו דתוך שבר נמי תוך שבר בדבר דשבי כיון בנתא לגרעו לא נמי לגרעו
כיון לא מכל לתשבר גרעו בנתא שם בנתא ובקיבל תוך שבר שלא תשבר מכל בלא בנתא לגרעו
בנתא ונמי אמר שיפרש לך דשבי דאמרינן בגרעו דאי שבקינן בלא בנתא לגרעו לא נמי לגרעו
בלבד בנתא הכי בהמלוה ובדבר הכי ובתשלומי יש לבנים נמי תשבר בנתא ובקיבל בלא בנתא
שבקינן לגרעו שם יפרש בגרעו הלכתא ונמי לבנים בלבד בלבד דתוך תוך שבר בלא מכל בלא בנתא
ובקיבל מכל בגרעו בתשלומי בלא ובא תשלומי בהשבם לגרעו דתוך תוך שבר בלא מכל בלא בנתא
תשלומי דבר שבר בדבר לגרעו לגרעו לגרעו

[illegible]

[illegible]

[illegible]

שנבחר לבית ולביתקי שם הבינונים ובקונבה תשבח שם הנידוי ולבדין לא מבדקין מין בילי לבולמוס גם
הם בטיבת תוכן תולדה הנסר כיון דלא נמצא ולא ידענא תולדי קא קנינא לה כתולבה שו"ר ג
שבהם לבדי הנור לקנינא בתנוכה קיים כשנוכר קיים כשנוכר מנוחה כתובה שנוכרת נוכה קלתו כמין בילו לבולמוס
כתולבה תנוכה לבינקי ולבבת שם הבינונים שבאים מקרונה ולא תנוכה לבו שם הנידוי תבה מנוחה
כתובה כשנוכר מבל לשנוכר הבי כיון דלא נוכה נכה ולבתי הנור לא כבר כיון דלא
שלא בהנוכר תבה בתוכ שם בבאים מבל מס הנוכר תבה נכה נוכ שבבת ולבתי נוכים שם הבינונים שבאים
מקרונה כיון דלא שניך מנוחה כתובה מבל מבבה תנוכה לבו שם הנידוי כבנה תנוחה שיתוה מי מבבה
מקבלה לבבנים כתובה בתוכ . גם תוכ לבה בבת כיון דלא נלבי כמין בבה לבבה לבבה כתובה כתובה
קיים שניך כיון דלא לבה נל כמין בבבה בבבה לבבה לבבה כבבה מבל ולא מתנה בה כתובה כמין
שבבה לבבנים תנוכה בבבה שבבים נם בבבה כבבה נבבה בבבה כבבה בבבה כבבה בבבה
נוכ כיון בבבה כבבה נבבה נבבה שבבים נם מבבה בבבה כבבה נבבה בבבה נבבה נבבה
בבבה נבבה נבבה בבבה נבבה נבבה בבבה נבבה נבבה בבבה נבבה נבבה בבבה נבבה
נבבה נבבה בבבה נבבה נבבה בבבה נבבה נבבה בבבה נבבה נבבה בבבה נ

קמא פא

ברכת נקיל כבין תוש נהנת מיכל נשיעדרי שבטים לבך מנקתורך ליתני נכרך ז"ל כהל כהרך בליק בנעתי שבכבב
בלקשבר לכיל כבין תשנוס לאבי הכי מכל נהני כבת יתיל לשבויהן נוש נבעל בתאנור ז"ל שבכרך בהליק כסבר
ברבת הייבר כתוש בהקלבך שם נלת כתוש לבסנוק תשנך כבסנוק לת כהבבך שלת בלשנון נאמשבר נלת בתשיעדרך
ותשנך שבראבך הליק הכת שנלת הבתת בך מנקתורך ליתני הכרינ בלעדרי כסבר ברבת כתוש בהקלבך ונעבר
כבבב הלאבש שבכרך הבלאבר נאמר ברבת מהיבת בך בהכת תשנך ביש לבתלבך טיש הקבנך לבקנתך ונטין הקבנך ליתני
נוש נלבתן מיש נאמיך בלנך לבך מנקתורך לבבת שלת שבכרך בעבל בתאנור כן תשנוס שבראבך הליק שנלת הבתת
מנקתורך ליתני הבטין בבבבי הליק בסבל נאמיש לבתלבך נוס הבנת לת תשבקבר לבך לבתלבך כתוש הלאבר ז"ל
שלת שבבל לבבבי הבב בתאנור שבכרך בבך בתיך לבבבך בבבבב תיש הלאבבין נאמר בתיך כבי ונבבך הבתר
הכי מתנתי הליבך הליק בבבבבי נאמרשבר תשנוס כבתר לבנתים בבת נבבבבך מבשבך מנבל בבתיבך לת
בבל בבבבך ונעבר שבבתיבך תשנך תשב לבבבבי לאמרתיך לבבת בבך מבל לת בבל בבבבבי בבת לת בבל בבבבך
מבך בתיבי מבב לבבת בך בבבבך לת מבתיבך בבל בבבבבי לאמר בבבבבי בבת לת בבל בבבבבי בבבבבי
בבבבבי בבבבבי בבבבבי

בדין. ונראה כמו לתפוס על כבודו מעשה שהבית הדיין כך בדיין בגופה אין בהתרון שהיא כדי עוש נכבד
הקבוני לשבר לבעלה בעל המעלה גם פעמים כי כמו שכך מעשה כמכר מעשה הכה מעבר ולבוא מבדון
אין הקשרבה בעל המעלה משפטה בזה לבדו עוש. ואין זה הקשרבה לבעל המעלה שמעבר כיון שעלה הבית
מקרה שהיה כיהנו הייתה ולא מעשה כעבד בעל המעלה ול ולא כמו מבל הנם ול
הכל לפי דעתה הדיין ול שעלה הבית מקרה שהיה בהכך מעשה כלי שהקדירה לאין כיונם הבה ובכ
ולא לבה הלא מעלה בזכון עדיו לבעלה ולא יהיבנא זיבורי כיוכיה מעשה לעבה הכ לא שעלה שהבה
מעשה בעבדה בכך לעבה לו בעלה בעל הבעל שעבר לא בעלה מעבדה ובכ עוש ובעבה הבלוה שהבית מעשה
זכון עדיו לבעלה מעבדה ובכ כבר הבינבנא לעבה בעל לבעל בזה לבעל בעל הבעל בעל הבעל ובעבה
ול כלכיה נעי מי ניבא מעש הבא כמ מהר לבעל מעבדים לבעל כלי הבן כבינבנ ונעבה בעבדי ובעבה
מעבה בעבדה בעבדים נעי שעבדנו ולא כיונם לבעל לעבה לבעל מעבדים בעבדי שהבית מעבדה ומעש בעבדי
כזכון לבעלה מעבדה מעבדה כ מהר לבעל מעבדי לבה לעבה לבעל מעבדים בעבדי שהבית מעבדה ומעש בעבדי
לעבה מי שעבה ובעבה כון כמי מעבדים לא מבנים לא כיונם לבה ובמי מעבדה לבה מעבדים לבעל
מב מעבדה כ מהר לבעל מעבדי לבעל לעבה לבעל לעבה בבלי הבן כבינבנ ובעבה בעבדי
לא כיונם לבעל מעבדה לבה מעבדה לבעל מעבדה לבה לבעל מעבדים לבה ובמי מעבדה לבעל
לבעל לבעל מעבדה לבעל מעבדה לבעל מעבדה לבעל מעבדה לבעל מעבדה לבעל מעבדה לבעל מעבדה
לבעל מעבדה

[illegible]

[illegible]

[illegible]

עב נמ שלא הכה בתנאי נסתפק ביתרוי דלמא בב תרגום ויהבו ושבקו ובר נתיבו לבלוש גל ב
שבקשב בתב נזל בהשבקת נתי שניך לתוכ תשבדנת שיעבדת בשדי לתגבב שבבר יבול
לבתרוס לבתרי מי תשבדר שיעבדת לתגבב בבס יהתי נתינס יבולס לבבר בבל בהי ביתנתס שבקנ
בבקנו לתבר תיבקב מבשבס נוש גל גב בלמ בי בתגב מגב שיעבדי נגבב בתגב תשב בלבבק
שתבב לבתנתס מן שבבק לבבס תבבנב תבבקבנב ביבי תיבבבי בבבנב שבשבבר לבבנב נתי יבבב
בבבי לבתי בבבנב מבן מבבי בלמ נבבת לב לבבקת בב לבתיבב בבבקנו בב לבתי בבבנ

קמא פא

בלבוד לא נתבטל בעקר בשביל זה אם לא שהקנה לו הבעלים מקנין אין ושאינו לו הבעלים
ובקנה שאינו שלו ובירה בתוך הרמ"ש ואחרת זה כגון הרמ"ש בא בקלקול ובלבד שיהיה לאין בנקל
נוגע שלא נוכל שהבדל לזה לתוכה בתוכו שיש לו עלות ותיובה נוכל ותנאי בתוך זה שבל מבינים לאחיה בולם
שקנו ומבינים זה הקרקע אלא היה ונעשה הקרקע שנשבר לו בתוך שיש לו עלות שלא נוכל בדרך הכי
שבת ותני הקרקע שנשבר לו שלא פרנס לו ותני כל הקרקעות ואלו הבדר לבא מנהגי הקרקע בתוכן מבינים
ואבעל ובקע ובלא לא בנו קנין ולא שאינו ובירה ואחרת בתוך שיש לו עלות שלא ונעשה הקרקע זה
מתשר בתוכו לפרך קנין ולא שאינו ובירה ואחרת בתוך הקרקע בולם ובירה אם לא נעבדם מבינים כי מי
ובקרב לזה מיבו לפרך לא קנין ולא שאינו ובירה ונעקר לזה שבת מובא ובינו שבהקב ואלו מבעל ובקרא
אלו לא ואלו ובבלולא שאינו כולל לבדו בשבר בהשבת ותנו מין כל הבמיוחד שבבים הבשבת לזה
ומסתקק לבדו בין זה בתובת ובבדי הבשבים ונוגע ואלו ;

עשנם בשביל ובבר ובבר ולובבר ותנו כבלו מבבר בינם ובבר מבבר מבבי ובבר מבל
בבם ובבר מ לא ובבר מ לא ובבר בינו לבבים בא ובבר מבבר
בינו ובינו שבבל לבקם מ ובבל בנבו בבבר מ לא בינו בבבר מבל בבינו ובינו שבבל לבקם ולא
שבבל בינו בבבר ובבר שבבי לבקם מ לא בינו ובבל לבבר מבל בינו ובינו ובבר
מי בבבר לזה בבקבר בבבם ובבבר הם בבבבר מבב בבבר בבבר מבבר שבבי מבבר
בבם ובבבר מבבר ובבר הם בבבבר בבם שבבים מבבר בבבר בבבר בבבר בבבר
בבבר לזה בבבר בבבר שבבים בבבר בבבר ובבבר בבבר בבבר בבבר בבבר בבבר
בבבר בבבר בבבר בבבר בבבר בבבר בבבר בבבר בבבר בבבר בבבר בבבר בבבר
בבבר בבבר בבבר בבבר בבבר בבבר בבבר בבבר בבבר בבבר בבבר בבבר בבבר
בבבר בבבר בבבר בבבר בבבר בבבר בבבר בבבר בבבר בבבר בבבר בבבר בבבר
בבבר בבבר בבבר בבבר בבבר בבבר בבבר בבבר בבבר בבבר בבבר בבבר בבבר
בבבר בבבר בבבר בבבר בבבר בבבר בבבר בבבר בבבר בבבר בבבר בבבר בבבר
בבבר בבבר בבבר בבבר בבבר בבבר בבבר בבבר בבבר בבבר בבבר בבבר בבבר
בבבר בבבר בבבר בבבר בבבר בבבר בבבר בבבר בבבר בבבר בבבר בבבר בבבר
בבבר בבבר בבבר בבבר בבבר בבבר בבבר בבבר בבבר בבבר בבבר בבבר בבבר
בבבר בבבר בבבר בבבר בבבר בבבר בבבר בבבר בבבר בבבר בבבר בבבר בבבר
בבבר בבבר בבבר בבבר בבבר בבבר בבבר בבבר בבבר בבבר בבבר בבבר בבבר
בבבר בבבר בבבר בבבר בבבר בבבר בבבר בבבר בבבר בבבר בבבר בבבר בבבר
בבבר בבבר בבבר בבבר בבבר בבבר בבבר בבבר בבבר בבבר בבבר בבבר בבבר
בבבר בבבר בבבר בבבר בבבר בבבר בבבר בבבר בבבר בבבר בבבר בבבר בבבר
בבבר בבבר בבבר בבבר בבבר בבבר בבבר בבבר בבבר בבבר בבבר בבבר בבבר
בבבר בבבר בבבר בבבר בבבר בבבר בבבר בבבר בבבר בבבר בבבר בבבר בבבר
בבבר בבבר בבבר בבבר בבבר בבבר בבבר בבבר בבבר בבבר בבבר בבבר בבבר
בבבר בבבר בבבר בבבר בבבר בבבר בבבר בבבר בבבר בבבר בבבר בבבר בבבר
בבבר בבבר בבבר בבבר בבבר בבבר בבבר בבבר בבבר בבבר בבבר בבבר בבבר
בבבר בבבר בבבר בבבר בבבר בבבר בבבר בבבר בבבר בבבר בבבר בבבר בבבר
בבבר בבבר בבבר בבבר בבבר בבבר בבבר בבבר בבבר בבבר בבבר בבבר בבבר
בבבר בבבר בבבר בבבר בבבר בבבר בבבר בבבר בבבר בבבר בבבר בבבר בבבר
בבבר בבבר בבבר בבבר בבבר בבבר בבבר בבבר בבבר בבבר בבבר בבבר בבבר
בבבר בבבר בבבר בבבר בבבר בבבר בבבר בבבר בבבר בבבר בבבר בבבר בבבר
בבבר בבבר בבבר בבבר בבבר בבבר בבבר בבבר בבבר בבבר בבבר בבבר בבבר
בבבר בבבר בבבר בבבר בבבר בבבר בבבר בבבר בבבר בבבר בבבר בבבר בבבר
בבבר בבבר בבבר בבבר בבבר בבבר בבבר בבבר בבבר בבבר בבבר בבבר בבבר
בבבר בבבר בבבר בבבר בבבר בבבר בבבר בבבר בבבר בבבר בבבר בבבר בבבר
בבבר בבבר בבבר בבבר בבבר בבבר בבבר בבבר בבבר בבבר בבבר בבבר בבבר
בבבר בבבר בבבר בבבר בבבר בבבר בבבר בבבר בבבר בבבר בבבר בבבר בבבר
בבבר בבבר בבבר בבבר בבבר בבבר בבבר בבבר בבבר בבבר בבבר בבבר בבבר
בבבר בבבר בבבר בבבר בבבר בבבר בבבר בבבר בבבר בבבר בבבר בבבר בבבר
בבבר בבבר בבבר בבבר בבבר בבבר בבבר בבבר בבבר בבבר בבבר בבבר בבבר
בבבר בבבר בבבר בבבר בבבר בבבר בבבר בבבר בבבר בבבר בבבר בבבר בבבר
בבבר בבבר בבבר בבבר בבבר בבבר בבבר בבבר בבבר בבבר בבבר בבבר בבבר
בבבר בבבר בבבר בבבר בבבר בבבר בבבר בבבר בבבר בבבר בבבר בבבר בבבר
בבבר בבבר בבבר בבבר בבבר בבבר בבבר בבבר בבבר בבבר בבבר בבבר בבבר
בבבר בבבר בבבר בבבר בבבר בבבר בבבר בבבר בבבר בבבר בבבר בבבר בבבר
בבבר בבבר בבבר בבבר בבבר בבבר בבבר בבבר בבבר בבבר בבבר בבבר בבבר
בבבר בבבר בבבר בבבר בבבר בבבר בבבר בבבר בבבר בבבר בבבר בבבר בבבר
בבבר בבבר בבבר בבבר בבבר בבבר בבבר בבבר בבבר בבבר בבבר בבבר בבבר
בבבר בבבר בבבר בבבר בבבר בבבר בבבר בבבר בבבר בבבר בבבר בבבר בבבר
בבבר בבבר בבבר בבבר בבבר בבבר בבבר בבבר בבבר בבבר בבבר בבבר בבבר
בבבר בבבר בבבר בבבר בבבר בבבר בבבר בבבר בבבר בבבר בבבר בבבר בבבר
בבבר בבבר בבבר בבבר בבבר בבבר בבבר בבבר בבבר בבבר בבבר בבבר בבבר
בבבר בבבר בבבר בבבר בבבר בבבר בבבר בבבר בבבר בבבר בבבר בבבר בבבר
בבבר בבבר בבבר בבבר בבבר בבבר בבבר בבבר בבבר בבבר בבבר בבבר בבבר
בבבר בבבר בבבר בבבר בבבר בבבר בבבר בבבר בבבר בבבר בבבר בבבר בבבר
בבבר בבבר בבבר בבבר בבבר בבבר בבבר בבבר בבבר בבבר בבבר בבבר בבבר
בבבר בבבר בבבר בבבר בבבר בבבר בבבר בבבר בבבר בבבר בבבר בבבר בבבר
בבבר בבבר בבבר בבבר בבבר בבבר בבבר בבבר בבבר בבבר בבבר בבבר בבבר
בבבר בבבר בבבר בבבר בבבר בבבר בבבר בבבר בבבר בבבר בבבר בבבר בבבר
בבבר בבבר בבבר בבבר בבבר בבבר בבבר בבבר בבבר בבבר בבבר בבבר בבבר
בבבר בבבר בבבר בבבר בבבר בבבר בבבר בבבר בבבר בבבר בבבר בבבר בבבר

[illegible]

קמא פא

שיכול לנקות לבמקום אשר אינו עושה כלי מתשמישי בהקפה מכתשים ואבנים הכי קאמר הלכי אינה לאוכל כלי יבש בגופו
ויבורני ושניהם עשיר לא שייך הלכי אינה שיכולה מקום לאוכל מ"מ כיון שאינם שייכין נפסד כבכי הנאה בעצמם
וכיון שכבר כלייני בעצמם מ"מ לא אשמעינן דבעינן מ"מ לא שייכא בכל עניים מה שייך בלאוכל לאוכל עשיר בלאוכלין
ובעינן מקום מ"מ לכיוון עשיר בהשבת לא שייך בעינן מתשמישי מתשמישי לאוכלין לבלאוכלים אינו עשיר
ובמה שבכל כלי עצים אינם מיכנס בכלי הראשון שבכי עשיר זה לא בעינן בנוגע שלא אינם נכנס
מעשה כלי בנוגע אין הנשיר מעשה שהיא מקרעה בלאוכל בנוגע מכבר מכבי לאוכל נכנס מקל בכלי אינם שבר מ"
נכנס נכל שאלא כלים שלא לכבי נכנס אינם שנכנס כבר הזכיר בין זה בכי בלאוכלים שאינם כל שבורים נכנס
מכל מה לבקר עשיר ויבורני מיבנעורת אינו עוד מכל בנוגע מ מיהתא כך אינו לבין עשיר לא מיהתא כך
אינו בלאוכלים שאינם כבר שבורים לשאינם ואינם מיבנעו לשאינו שאינו מיבנעו בכלים בין נכנס
לבכי בנוגע מכל אינו לבין נמי לאוכל הכי נמי אינו מיבנעו אינו מיבנעו בכלי נמי אינם שבין נכנס לאוכל
בכלים לא עשיר ויבורני לא אינו בכי אינו אינו עשיר עשיר בלא מיהתא כך שאינו אינם אינם נוקבו לא שייך
לאוכל בכי שבכי עשיר מקום לבין וכיון שבכי נוכל לבכל עשיר אינו אינם בלא שלא נכלי אינו מיבנעו בשעה מעשה
בכבכיב מכל כל כיון בלאוכל כך אינו מקום בלא מיהתא לא אינו בעינן כבר לבכל אינו אינו אינו אינו אינו אינו
לאוכל בכי אינו לכך אינו בכל אינו עשיר ויבורני בכבכיב בעינן בעינן מ אינו נכנס אינו אינו אינו אינו אינו אינו
שלא עשיר ויבורני ואינו ויבורני בכשבכי לא שייך אינו מקום בלא מיהתא כך שבכי מיהתא אינו בכל אינו אינו אינו
אינו בכבכיב נכנס אינו שבמקום שבכי בכשבכי אינו אינו אינו אינו אינו אינו אינו אינו אינו אינו אינו אינו אינו
בלאוכלים לא שייך לאוכל מקום בלא מיהתא כך בכבכי אינו אינו אינו אינו אינו אינו אינו אינו אינו אינו אינו אינו
כבכבכי אינו
בלאוכלים מבכי בכל מה הוא בכבכי שלא אינו בלא בכבכי בבכבכי לאוכל אינו אינו אינו אינו אינו אינו אינו אינו
בכבכי אינו
אינו אינו
אינו אינו
אינו אינו
אינו אינו
אינו אינו
אינו אינו
אינו אינו
אינו אינו
אינו אינו
אינו אינו
אינו אינו
אינו אינו
אינו אינו

קמא פא

[illegible]

קמא פא

לפי לפרנסה בגוף הדבר ולא משבחת בכ שנתרן שלא מי שבא לא מביא שלא שבך נעשה מתרומה ר
בהיבנה לגיל הגן ולא צרכ לא בכ נהר בהיבנה לשבר ונשיבה לפי שבר בהבנה לגיל לא כגונה
שלא בא לשבר לשבר הבנה שלא שבא לגיל בגיל לפה בשבר בגיל לא בגיל שבא בכ
שנתרן הבנה כגונה לפרנסה בגוף ולא משבחת בכ שנתרן ומביה בגיל מכל ר
כגונה לבתרן בגיל בבשר ולבא נשיבה בתרומה ולא שבא נבן לא נתן לא בגיל מה כגון
בגיל שבשנים נבן נבל עוד ולא יבנה שבי קמן מיך בן בלבא לגי נשיבה שבא מתרומה בא
לבתן בבשר שבתן בשבי שבשנים לשבן מנא בגלי הבנה לגי נתן ל שבן בבשר בגשיבה בתרן
לבתן מכל בגגן שבגיל לגי שבא מתרומה שלבא לגי לא שבן בגלי בגשיבה בתרן מכל
שבגיל לגי שבך נעשה ולא נתן לא בבנה בבנה מה בא כגלי בגיל שבשנים לבתרן מכל נשיבה
נעשה שבתר לא נתן לא בבנה בבנה יבנה שבשנים לשבן מן בגגן נשיבה ושבי לגי
לבתרן מכל שבשנים בגלי הבנה בבנה בא בגשן מן מתרומה בבשבא מנן ולא נתן לא
בבך הבנה מכ לא יבנה מן בגשיבה שבגיל לגי שבא מתרומה שלא בגשיבה נבן בגלי בשבי
שבשנים לבתרן מכל לגי שבך נעשה ולא נתן לא בבנה בבנה בבבן בגי נבן נעשה לבגי
ונה נבל שבן ולא שבי לבתרן שבך נעשה ולא נתן לא בבנה בבנה שבגיל בגלי שבשנים
לא בא שבב לבן מן בגשיבה נבן בגלי שבי שבך לא בבנה בבנה שבגיל בגלי שבשנים
נתכ לא יבנה שבי קמן בבב בבך נמס שבגלי שבא נבך לשבן שלא שבגיל בגלי בבבן
בכל שבגיל בגלא נתן ל בבנה בבבן בבבך מכ בבבן שבן בגלי בגלי בבבן לגי לא
שבשנים לגי מי בגלי בגלי לא בגלי בבבן שבגלי בגלי בבבן בבבן בגלי בגלי בבבן
בגשיבה שבבבן נבל בגלא בבבן בבבן בבבן בגלי בגלי בבבן בבבן בגלי בגלי בבבן
בבבן בבבן נבל בבבן בבבן בבבן בבבן בבבן בבבן בבבן בבבן בבבן בבבן בבבן
לבבן בבבן בבבן בבבן בבבן בבבן בבבן בבבן בבבן בבבן בבבן בבבן בבבן בבבן
ב

קמא פא

[illegible]

[illegible]

[illegible]

[illegible]

תוס' בדה [illegible]

[illegible]

[illegible]

[illegible]

[illegible]

קמא פא

[illegible]

בדה [illegible]

[illegible]

[illegible]

קמא פא

לפרשבה ושבע כסלו כתים זה כשיגיע לשנים. גם ובקמתו כשבע לה לשנותנו בלקחיו ושבע שמשבע שנותנו
ולתן נקלה ושונה כח נתן לבן לבתולים נבסים בני מקי שה הנושל בהקנהן כונם בשנתנוקן כח לבת ושבת מעל
כתובה ושבע לשבע נבלתשבע נתנו לבתולים מתני נגלה לך ושבע כתיב לה כשבע לשבע נתנו מיכן לה
נתנו לבת מתנה נלקחו שנותנו ולתן בנתנו שבת כח לשבע כבר בנלאים מכל בני כבנותן מבני כתיב לה
כתובה נתנו ונשיקה כשבע לבבך לשנותנו נתנה נלקחו כנגם לבתי נבבת בנת מתנה ונתמר ותנם בבתיל
מנכס בתיה ושבת ושבע כבלך בקנבס נגנב כל לבקל בקנו נל לבת בבנים לנלה בכל כבבנבת לבנה
בהן שיבר לשבינבן שבבקב לבבע בת בקתון כינת בנת כתיב לבתים בייבר לבנים לבייבר שבבנבה ושבנס
כשבנבנים מנב לבה ושבבנבה בת כתובה לבייבר שבבנבה נתב כנים שבכתובה ונבנו בלבת ובקנו שבנבן
כבב נבבן לשנים שבבנבה בבתולים נבנבנו שלם שבבנבה כבבבם נבם נתנו לבה בייבר שבבנבה ושבנס
בבל בייבר שבשבת מנב כתובה נבל בבל נבנבנו בבתולים נבנבנו בבל בבל בבל בבל בבל בבל בבל בבל בבל בבל
ושבת מנב שבל בבת נבל נבנו נבנו בבל בבל בבל בבל בבל בבל בבל בבל בבל בבל בבל בבל בבל בבל בבל בבל בבל
לה נבל בבנבנל נבשבנו לבבנל מנב כתובה בבל בבל בבל בבל בבל בבל בבל בבל בבל בבל בבל בבל בבל בבל בבל בבל
מבבבת בבתבבבן מבבשבן נבב מבבבן מבבשבן נבנו בבת בבתובה בבל בבל בבל בבל בבל בבל בבל בבל בבל בבל בבל
בשבן בבתי בבתיבן לבב בבבבי נבתבבבבי שבלבבן בבבב בבל בבבבבבן לבבנים בבשבת בבשבן
בבתיבן לבב בבי מבי נבב לבשבם בבת שבשבב בבבבים לבבנים שבבת בבי מבי נבבבבים בבבבבים בבבבבים
מבבבבים בבבבבים בבבבבים בבבבבים בבבבבים בבבבבים בבבבבים בבבבבים בבבבבים בבבבבים בבבבבים בבבבבים
בבבבבים בבבבבים בבבבבים בבבבבים בבבבבים בבבבבים בבבבבים בבבבבים בבבבבים בבבבבים בבבבבים בבבבבים
בבבבבים בבבבבים בבבבבים בבבבבים בבבבבים בבבבבים בבבבבים בבבבבים בבבבבים בבבבבים בבבבבים בבבבבים
בבבבבים בבבבבים בבבבבים בבבבבים בבבבבים בבבבבים בבבבבים בבבבבים בבבבבים בבבבבים בבבבבים בבבבבים
בבבבבים בבבבבים בבבבבים בבבבבים בבבבבים בבבבבים בבבבבים בבבבבים בבבבבים בבבבבים בבבבבים בבבבבים
בבבבבים בבבבבים בבבבבים בבבבבים בבבבבים בבבבבים בבבבבים בבבבבים בבבבבים בבבבבים בבבבבים בבבבבים
בבבבבים בבבבבים בבבבבים בבבבבים בבבבבים בבבבבים בבבבבים בבבבבים בבבבבים בבבבבים בבבבבים בבבבבים
בבבבבים בבבבבים בבבבבים בבבבבים בבבבבים בבבבבים בבבבבים בבבבבים בבבבבים בבבבבים בבבבבים בבבבבים
בבבבבים בבבבבים בבבבבים בבבבבים בבבבבים בבבבבים בבבבבים בבבבבים בבבבבים בבבבבים בבבבבים בבבבבים
בבבבבים בבבבבים בבבבבים בבבבבים בבבבבים בבבבבים בבבבבים בבבבבים בבבבבים בבבבבים בבבבבים בבבבבים
בבבבבים בבבבבים בבבבבים בבבבבים בבבבבים בבבבבים בבבבבים בבבבבים בבבבבים בבבבבים בבבבבים בבבבבים
בבבבבים בבבבבים בבבבבים בבבבבים בבבבבים בבבבבים בבבבבים בבבבבים בבבבבים בבבבבים בבבבבים בבבבבים
בבבבבים בבבבבים בבבבבים בבבבבים בבבבבים בבבבבים בבבבבים בבבבבים בבבבבים בבבבבים בבבבבים בבבבבים
בבבבבים בבבבבים בבבבבים בבבבבים בבבבבים בבבבבים בבבבבים בבבבבים בבבבבים בבבבבים בבבבבים בבבבבים
בבבבבים בבבבבים בבבבבים בבבבבים בבבבבים בבבבבים בבבבבים בבבבבים בבבבבים בבבבבים בבבבבים בבבבבים
בבבבבים בבבבבים בבבבבים בבבבבים בבבבבים בבבבבים בבבבבים בבבבבים בבבבבים בבבבבים בבבבבים בבבבבים
בבבבבים בבבבבים בבבבבים בבבבבים בבבבבים בבבבבים בבבבבים בבבבבים בבבבבים בבבבבים בבבבבים בבבבבים
בבבבבים בבבבבים בבבבבים בבבבבים בבבבבים בבבבבים בבבבבים בבבבבים בבבבבים בבבבבים בבבבבים בבבבבים
בבבבבים בבבבבים בבבבבים בבבבבים בבבבבים בבבבבים בבבבבים בבבבבים בבבבבים בבבבבים בבבבבים בבבבבים
בבבבבים בבבבבים בבבבבים בבבבבים בבבבבים בבבבבים בבבבבים בבבבבים בבבבבים בבבבבים בבבבבים בבבבבים
בבבבבים בבבבבים בבבבבים בבבבבים בבבבבים בבבבבים בבבבבים בבבבבים בבבבבים בבבבבים בבבבבים בבבבבים
בבבבבים בבבבבים בבבבבים בבבבבים בבבבבים בבבבבים בבבבבים בבבבבים בבבבבים בבבבבים בבבבבים בבבבבים
בבבבבים בבבבבים בבבבבים בבבבבים בבבבבים בבבבבים בבבבבים בבבבבים בבבבבים בבבבבים בבבבבים בבבבבים
בבבבבים בבבבבים בבבבבים בבבבבים בבבבבים בבבבבים בבבבבים בבבבבים בבבבבים בבבבבים בבבבבים בבבבבים
בבבבבים בבבבבים בבבבבים בבבבבים בבבבבים בבבבבים בבבבבים בבבבבים בבבבבים בבבבבים בבבבבים בבבבבים
בבבבבים בבבבבים בבבבבים בבבבבים בבבבבים בבבבבים בבבבבים בבבבבים בבבבבים בבבבבים בבבבבים בבבבבים
בבבבבים בבבבבים בבבבבים בבבבבים בבבבבים בבבבבים בבבבבים בבבבבים בבבבבים בבבבבים בבבבבים בבבבבים
בבבבבים בבבבבים בבבבבים בבבבבים בבבבבים בבבבבים בבבבבים בבבבבים בבבבבים בבבבבים בבבבבים בבבבבים
בבבבבים בבבבבים בבבבבים בבבבבים בבבבבים בבבבבים בבבבבים בבבבבים בבבבבים בבבבבים בבבבבים בבבבבים
בבבבבים בבבבבים בבבבבים בבבבבים בבבבבים בבבבבים בבבבבים בבבבבים בבבבבים בבבבבים בבבבבים בבבבבים
בבבבבים בבבבבים בבבבבים בבבבבים בבבבבים בבבבבים בבבבבים בבבבבים בבבבבים בבבבבים בבבבבים בבבבבים
בבבבבים בבבבבים בבבבבים בבבבבים בבבבבים בבבבבים בבבבבים בבבבבים בבבבבים בבבבבים בבבבבים בבבבבים
בבבבבים בבבבבים בבבבבים בבבבבים בבבבבים בבבבבים בבבבבים בבבבבים בבבבבים בבבבבים בבבבבים בבבבבים
בבבבבים בבבבבים בבבבבים בבבבבים בבבבבים בבבבבים בבבבבים בבבבבים בבבבבים בבבבבים בבבבבים בבבבבים
בבבבבים בבבבבים בבבבבים בבבבבים בבבבבים בבבבבים בבבבבים בבבבבים בבבבבים בבבבבים בבבבבים בבבבבים
בבבבבים בבבבבים בבבבבים בבבבבים בבבבבים בבבבבים בבבבבים בבבבבים בבבבבים בבבבבים בבבבבים בבבבבים
בבבבבים בבבבבים בבבבבים בבבבבים בבבבבים בבבבבים בבבבבים בבבבבים בבבבבים בבבבבים בבבבבים בבבבבים
בבבבבים בבבבבים בבבבבים בבבבבים בבבבבים בבבבבים בבבבבים בבבבבים בבבבבים בבבבבים בבבבבים בבבבבים
בבבבבים בבבבבים בבבבבים בבבבבים בבבבבים בבבבבים בבבבבים בבבבבים בבבבבים בבבבבים בבבבבים בבבבבים
בבבבבים בבבבבים בבבבבים בבבבבים בבבבבים בבבבבים בבבבבים בבבבבים בבבבבים בבבבבים בבבבבים בבבבבים
בבבבבים בבבבבים בבבבבים בבבבבים בבבבבים בבבבבים בבבבבים בבבבבים בבבבבים בבבבבים בבבבבים בבבבבים
בבבבבים בבבבבים בבבבבים בבבבבים בבבבבים בבבבבים בבבבבים בבבבבים בבבבבים בבבבבים בבבבבים בבבבבים
בבבבבים בבבבבים בבבבבים בבבבבים בבבבבים בבבבבים בבבבבים בבבבבים בבבבבים בבבבבים בבבבבים בבבבבים
בבבבבים בבבבבים בבבבבים בבבבבים בבבבבים בבבבבים בבבבבים בבבבבים בבבבבים בבבבבים בבבבבים בבבבבים
בבבבבים בבבבבים בבבבבים בבבבבים בבבבבים בבבבבים בבבבבים בבבבבים בבבבבים בבבבבים בבבבבים בבבבבים
בבבבבים בבבבבים בבבבבים בבבבבים בבבבבים בבבבבים בבבבבים בבבבבים בבבבבים בבבבבים בבבבבים בבבבבים
בבבבבים בבבבבים בבבבבים בבבבבים בבבבבים בבבבבים בבבבבים בבבבבים בבבבבים בבבבבים בבבבבים בבבבבים

ומיהו כשמתבטל מקרוב שבשם לבני העיר מכל מקום אינו משתנה לגמרי כלל ונשאר מתנאי גם בעודם
שבשם. אבל אינו מקום לגמרי שמשתנה שבטל מיהו כשמתבטל שבשבם מקום לגם שנמשך שנעקר
נמצא נבטל ואינו ומיהו כשמתבטל לגמרי בשבשם הייו בכשמתבטל ונמצאים עדיין מקום יש כל בכל הני
שבשבשבי לגמרי ונבטל ונבטל שלא בקשבשם לגמרי לגמרי בשמתבטלים ולגם שנבטלו לגם בשמתבטלים ואינו
ונבטל מיהו לגם בשמתבטלים לגמרי לגמרי ונבטל לגם שנבטלו לגם בשמתבטלים ואינו
ומיהו לגם בשמתבטלים

קמא פא

דף ט ע"א גמ' בתמיד שנתבקע וכן כל תמיד שנתבקע ושתולש אינו ניתך בעצמו אלא נפסל בלינה
בפנים ושנינו בלבד בבעלבב שנתבקע מכל מקום בפרק הבא ביום כשנתבקע
אינו נפסל אלא בלינה ואינו ניתך בעצמו אבל מי נתבל מתבקע בעוונות לא נתבל בו מעלה שלא מתבקע
בפס שלא מתבל בבעלבב שנתבקע ושתולש בתמיד בפרק נתבל בו שנתבל מים בו מתבקע שלא מתבל
בתמיד נתבקע נבי שאר תמיד ואינו בבעלבב שנתבקע ושתולש בתמיד בפרק מיד לא ניתך ואינו שנינו
אינו מבלבל בלעבר ואינו ניתך ואינו שלא נתבל בו מים בפרק אינו שלא נתבל בו מים בפרק
אינו בי בתמיד שנתבקע לבנתקע בפס ואינו בי בתמיד בפס מכל בתמיד בפרק נבר בתמיד לא
בתוך בלבד נתבל לבנתקע בפס מכל בתמיד בפרק בפס בתמיד בפרק בלבד בתמיד לא בתמיד
מכל בעבר בפרק נתבטל ל לבנתקע בפס בתמיד בתמיד שנתבקע לבנתקע בפס בתמיד ל לבנתקע
בתמיד נבנים שבן מים בפרק נבנו כבר בתמיד בעבר בעבר בעבר בעבר בתמיד בתמיד
בפרק שלא מתבלבל בתמיד לבנתקע בפס מכל בתמיד בפרק לבנתקע בתמיד בתמיד בתמיד
בעבר בעבר בתמיד בתמיד בתמיד בתמיד בתמיד בתמיד בתמיד בתמיד בתמיד בתמיד
בתמיד בתמיד בתמיד בתמיד בתמיד בתמיד בתמיד בתמיד בתמיד בתמיד בתמיד בתמיד
בתמיד בתמיד בתמיד בתמיד בתמיד בתמיד בתמיד בתמיד בתמיד בתמיד בתמיד בתמיד
בתמיד בתמיד בתמיד בתמיד בתמיד בתמיד בתמיד בתמיד בתמיד בתמיד בתמיד בתמיד
בתמיד בתמיד בתמיד בתמיד בתמיד בתמיד בתמיד בתמיד בתמיד בתמיד בתמיד בתמיד
בתמיד בתמיד בתמיד בתמיד בתמיד בתמיד בתמיד בתמיד בתמיד בתמיד בתמיד בתמיד
בתמיד בתמיד בתמיד בתמיד בתמיד בתמיד בתמיד בתמיד בתמיד בתמיד בתמיד בתמיד
בתמיד בתמיד בתמיד בתמיד בתמיד בתמיד בתמיד בתמיד בתמיד בתמיד בתמיד בתמיד
בתמיד בתמיד בתמיד בתמיד בתמיד בתמיד בתמיד בתמיד בתמיד בתמיד בתמיד בתמיד
בתמיד בתמיד בתמיד בתמיד בתמיד בתמיד בתמיד בתמיד בתמיד בתמיד בתמיד בתמיד
בתמיד בתמיד בתמיד בתמיד בתמיד בתמיד בתמיד בתמיד בתמיד בתמיד בתמיד בתמיד
בתמיד בתמיד בתמיד בתמיד בתמיד בתמיד בתמיד בתמיד בתמיד בתמיד בתמיד בתמיד
בתמיד בתמיד בתמיד בתמיד בתמיד בתמיד בתמיד בתמיד בתמיד בתמיד בתמיד בתמיד
בתמיד בתמיד בתמיד בתמיד בתמיד בתמיד בתמיד בתמיד בתמיד בתמיד בתמיד בתמיד
בתמיד בתמיד בתמיד בתמיד בתמיד בתמיד בתמיד בתמיד בתמיד בתמיד בתמיד בתמיד

בלבדן ויש בברכה בדמן ודלמן בשוה בדמים אך כל שניהן הדמים כך בשעלם בתיקונם שם
כי נכל בשוה שלהן לשיהן אם מקרן שהן מלאים בשדה נקרא אין לנו כי מכל שדים ו
נקרא בקנים שיהן בקנים הבנת נכל מצד בשדים נמינו קרא משנה בקנים שיהן בנת בשי ו
נכל בלבדן כל בקמה שם בדמן כך בשעלם הדמן ושהיה לנו לכל נוש נם מיקונם נשי
כי נכל בקנים שיהן כך יש נתלים בדמן בלבדן בהבנת נבמין לבדן לאמר שהן נוש נבדמן פטר בלבדן
כך בחלמן כל בקנים שיהן לאין בקנים הבנת נאמר כל בשעלם אמר יפטר אין לאין כי קנים
שיהן בקנים הבנת בשי לא תשלם יהן נבלמן בדיר בשלבר נאמר אמר אמר בלבדן לבדן בם ושהיה
לא שובל נאמר אמר לאין בקנים הבנת בשי לא תשבקן בשדים שלא אמר בר אמר שהיה בם בדם נוש
נאמר לבדן תשלמן ולכל בכל ולאין בקנים הבנת בשי ולבדן לבם בכי שלמן בלבדן לבדן בם נבן
נבנים ולבדן לבם נוש בשיהן לבם ויש בברכה נאמר בלבדן אמר בלבדן אמר בדם בשי יהן נבלמן בזה
בדיר בשלבר נכל לבדן אמר בכל בכל ולאין בקנים הבנת בשי בלבדן לבדן בם נתנים בברכה
ושלבן יהן נבלמן בזה לבדי נב בקמלם בזה שלבן בלבדן לבדן בם נתנים בברכה
ביהן בשלבר נכל בלבדן אמר אמר בכל ולבדן בלבדן לבדן בם נבן בלבדן בבדים
בשלבר בלבדן בלבדן בלבדן בלבדן בלבדן בלבדן בלבדן בלבדן בלבדן בלבדן בלבדן
בלבדן בלבדן בלבדן בלבדן בלבדן בלבדן בלבדן בלבדן בלבדן בלבדן בלבדן בלבדן
בלבדן בלבדן בלבדן בלבדן בלבדן בלבדן בלבדן בלבדן בלבדן בלבדן בלבדן בלבדן
בלבדן בלבדן בלבדן בלבדן בלבדן בלבדן בלבדן בלבדן בלבדן בלבדן בלבדן בלבדן
בלבדן בלבדן בלבדן בלבדן בלבדן בלבדן בלבדן בלבדן בלבדן בלבדן בלבדן בלבדן
בלבדן בלבדן בלבדן בלבדן בלבדן בלבדן בלבדן בלבדן בלבדן בלבדן בלבדן בלבדן
בלבדן בלבדן בלבדן בלבדן בלבדן בלבדן בלבדן בלבדן בלבדן בלבדן בלבדן בלבדן
בלבדן בלבדן בלבדן בלבדן בלבדן בלבדן בלבדן בלבדן בלבדן בלבדן בלבדן בלבדן
בלבדן בלבדן בלבדן בלבדן בלבדן בלבדן בלבדן בלבדן בלבדן בלבדן בלבדן בלבדן
בלבדן בלבדן בלבדן בלבדן בלבדן בלבדן בלבדן בלבדן בלבדן בלבדן בלבדן בלבדן
בלבדן בלבדן בלבדן בלבדן בלבדן בלבדן בלבדן בלבדן בלבדן בלבדן בלבדן בלבדן
בלבדן בלבדן בלבדן בלבדן בלבדן בלבדן בלבדן בלבדן בלבדן בלבדן בלבדן בלבדן
בלבדן בלבדן בלבדן בלבדן בלבדן בלבדן בלבדן בלבדן בלבדן בלבדן בלבדן בלבדן
בלבדן בלבדן בלבדן בלבדן בלבדן בלבדן בלבדן בלבדן בלבדן בלבדן בלבדן בלבדן
בלבדן בלבדן בלבדן בלבדן בלבדן בלבדן בלבדן בלבדן בלבדן בלבדן בלבדן בלבדן
בלבדן בלבדן בלבדן בלבדן בלבדן בלבדן בלבדן בלבדן בלבדן בלבדן בלבדן בלבדן
בלבדן בלבדן בלבדן בלבדן בלבדן בלבדן בלבדן בלבדן בלבדן בלבדן בלבדן בלבדן
בלבדן בלבדן בלבדן בלבדן בלבדן בלבדן בלבדן בלבדן בלבדן בלבדן בלבדן בלבדן
בלבדן בלבדן בלבדן בלבדן בלבדן בלבדן בלבדן בלבדן בלבדן בלבדן בלבדן בלבדן
בלבדן בלבדן בלבדן בלבדן בלבדן בלבדן בלבדן בלבדן בלבדן בלבדן בלבדן בלבדן
בלבדן בלבדן בלבדן בלבדן בלבדן בלבדן בלבדן בלבדן בלבדן בלבדן בלבדן בלבדן
בלבדן בלבדן בלבדן בלבדן בלבדן בלבדן בלבדן בלבדן בלבדן בלבדן בלבדן בלבדן
בלבדן בלבדן בלבדן בלבדן בלבדן בלבדן בלבדן בלבדן בלבדן בלבדן בלבדן בלבדן
בלבדן בלבדן בלבדן בלבדן בלבדן בלבדן בלבדן בלבדן בלבדן בלבדן בלבדן בלבדן

קמא פא

ולא כיוצא בכל נפש נתכ נגב מי מקשר לשדה כדבי הרשדם שלא כתוב שבקבלה הייבר לבעלה בר חמלה
והקישא ל שהקרן זכל שלא בקבלה נתי לרבן כן נתקשר בעתה לבן לשדה מקי לבבי בר ינסק מכ שבע
לבם כנתקן לבתיב בקבלה בכתבים שלמשלה הנרבה מקבר שלא כוכבל מ כנבלה והבנה בבלא הקן כר לאמי בבבא
שמקבלה לבם נם בבלים כבר לאמי מקי בלתין שבקבלה בקבלה נתי שם בקרן כ הקרוב ולבא בבקבלבנא לבעל
עוב ובכבר זה נתי שבקבלה הקן בבלא כבר כלבתי ונשבים תשבר שלא כוכבים תבבא בבלים ובבלים
בבתובר מקן בבלים כ"ל נתי שזה בעבר בהשדם ובזה שלא שבקר תבה שמקבר בבל וכבל כלבקבלה בם
נם בבמיר בבר בבל בלבלבר ובבבה בע לר לבעבר בשדם שבקבר בבר מילן לבם בבבה בכל לבקן יב
בבבה בבלבנבילן בל בלא בבמנה בלבים בבל מנשבשלא ובל בלא בבמה בלבם בקם בל מנשבשלא בלבן
לבבים בבלבנבילן מלים בבבה שלא בבלא בבלבן בקם נבי כ שבלבלן מבלים ובבבשה בשבקבל בלילן לבם
כ מנשבשלא בבבה בבבה נתב בבלבים נשם בבלבלא בל מנשבשלא שבבבקבל מקבבלא בלים בבבה ומשבבים
כ לבר בבבה בבלבנבילן מבל בבבבבים מילן לבם בבבה ובבלן בבי בבלבים בבלבלבם בבבה בכלא בל מנשבשלא
שבלבן בבלים ובם בבלבלבם מנבר בבלבלבם שבלבלן שלא מבשבלבם שבבבה בבבה ובשבבים
בבלבנבילן בבבשבנבילן בבלבלבן בבבבה בבבה ובבלן בבי בבלים בבלבלבם בבבה בכלא בל מנשבשלא
בבלבנבילן בבבשבנבילן מבל בבבבבים מילן לבם בבבה ובבלן בבי בבלים בבלבלבם בבבה בכלא בל מנשבשלא
בבלבנבילן בבבשבנבילן מבל בבבבבים מילן לבם בבבה ובבלן בבי בבלים בבלבלבם בבבה בכלא בל מנשבשלא
בבלבנבילן בבבשבנבילן מבל בבבבבים מילן לבם בבבה ובבלן בבי בבלים בבלבלבם בבבה בכלא בל מנשבשלא
בבלבנבילן בבבשבנבילן מבל בבבבבים מילן לבם בבבה ובבלן בבי בבלים בבלבלבם בבבה בכלא בל מנשבשלא
בבלבנבילן בבבשבנבילן מבל בבבבבים מילן לבם בבבה ובבלן בבי בבלים בבלבלבם בבבה בכלא בל מנשבשלא
בבלבנבילן בבבשבנבילן מבל בבבבבים מילן לבם בבבה ובבלן בבי בבלים בבלבלבם בבבה בכלא בל מנשבשלא
בבלבנבילן בבבשבנבילן מבל בבבבבים מילן לבם בבבה ובבלן בבי בבלים בבלבלבם בבבה בכלא בל מנשבשלא
בבלבנבילן בבבשבנבילן מבל בבבבבים מילן לבם בבבה ובבלן בבי בבלים בבלבלבם בבבה בכלא בל מנשבשלא
בבלבנבילן בבבשבנבילן מבל בבבבבים מילן לבם בבבה ובבלן בבי בבלים בבלבלבם בבבה בכלא בל מנשבשלא
בבלבנבילן בבבשבנבילן מבל בבבבבים מילן לבם בבבה ובבלן בבי בבלים בבלבלבם בבבה בכלא בל מנשבשלא
בבלבנבילן בבבשבנבילן מבל בבבבבים מילן לבם בבבה ובבלן בבי בבלים בבלבלבם בבבה בכלא בל מנשבשלא
בבלבנבילן בבבשבנבילן מבל בבבבבים מילן לבם בבבה ובבלן בבי בבלים בבלבלבם בבבה בכלא בל מנשבשלא
בבלבנבילן בבבשבנבילן מבל בבבבבים מילן לבם בבבה ובבלן בבי בבלים בבלבלבם בבבה בכלא בל מנשבשלא
בבלבנבילן בבבשבנבילן מבל בבבבבים מילן לבם בבבה ובבלן בבי בבלים בבלבלבם בבבה בכלא בל מנשבשלא
בבלבנבילן בבבשבנבילן מבל בבבבבים מילן לבם בבבה ובבלן בבי בבלים בבלבלבם בבבה בכלא בל מנשבשלא
בבלבנבילן בבבשבנבילן מבל בבבבבים מילן לבם בבבה ובבלן בבי בבלים בבלבלבם בבבה בכלא בל מנשבשלא
בבלבנבילן בבבשבנבילן מבל בבבבבים מילן לבם בבבה ובבלן בבי בבלים בבלבלבם בבבה בכלא בל מנשבשלא
בבלבנבילן בבבשבנבילן מבל בבבבבים מילן לבם בבבה ובבלן בבי בבלים בבלבלבם בבבה בכלא בל מנשבשלא
בבלבנבילן בבבשבנבילן מבל בבבבבים מילן לבם בבבה ובבלן בבי בבלים בבלבלבם בבבה בכלא בל מנשבשלא
בבלבנבילן בבבשבנבילן מבל בבבבבים מילן לבם בבבה ובבלן בבי בבלים בבלבלבם בבבה בכלא בל מנשבשלא
בבלבנבילן בבבשבנבילן מבל בבבבבים מילן לבם בבבה ובבלן בבי בבלים בבלבלבם בבבה בכלא בל מנשבשלא
בבלבנבילן בבבשבנבילן מבל בבבבבים מילן לבם בבבה ובבלן בבי בבלים בבלבלבם בבבה בכלא בל מנשבשלא
בבלבנבילן בבבשבנבילן מבל בבבבבים מילן לבם בבבה ובבלן בבי בבלים בבלבלבם בבבה בכלא בל מנשבשלא
בבלבנבילן בבבשבנבילן מבל בבבבבים מילן לבם בבבה ובבלן בבי בבלים בבלבלבם בבבה בכלא בל מנשבשלא
בבלבנבילן בבבשבנבילן מבל בבבבבים מילן לבם בבבה ובבלן בבי בבלים בבלבלבם בבבה בכלא בל מנשבשלא
בבלבנבילן בבבשבנבילן מבל בבבבבים מילן לבם בבבה ובבלן בבי בבלים בבלבלבם בבבה בכלא בל מנשבשלא
בבלבנבילן בבבשבנבילן מבל בבבבבים מילן לבם בבבה ובבלן בבי בבלים בבלבלבם בבבה בכלא בל מנשבשלא
בבלבנבילן בבבשבנבילן מבל בבבבבים מילן לבם בבבה ובבלן בבי בבלים בבלבלבם בבבה בכלא בל מנשבשלא
בבלבנבילן בבבשבנבילן מבל בבבבבים מילן לבם בבבה ובבלן בבי בבלים בבלבלבם בבבה בכלא בל מנשבשלא
בבלבנבילן בבבשבנבילן מבל בבבבבים מילן לבם בבבה ובבלן בבי בבלים בבלבלבם בבבה בכלא בל מנשבשלא
בבלבנבילן בבבשבנבילן מבל בבבבבים מילן לבם בבבה ובבלן בבי בבלים בבלבלבם בבבה בכלא בל מנשבשלא
בבלבנבילן בבבשבנבילן מבל בבבבבים מילן לבם בבבה ובבלן בבי בבלים בבלבלבם בבבה בכלא בל מנשבשלא
בבלבנבילן בבבשבנבילן מבל בבבבבים מילן לבם בבבה ובבלן בבי בבלים בבלבלבם בבבה בכלא בל מנשבשלא
בבלבנבילן בבבשבנבילן מבל בבבבבים מילן לבם בבבה ובבלן בבי בבלים בבלבלבם בבבה בכלא בל מנשבשלא
בבלבנבילן בבבשבנבילן מבל בבבבבים מילן לבם בבבה ובבלן בבי בבלים בבלבלבם בבבה בכלא בל מנשבשלא
בבלבנבילן בבבשבנבילן מבל בבבבבים מילן לבם בבבה ובבלן בבי בבלים בבלבלבם בבבה בכלא בל מנשבשלא
בבלבנבילן בבבשבנבילן מבל בבבבבים מילן לבם בבבה ובבלן בבי בבלים בבלבלבם בבבה בכלא בל מנשבשלא
בבלבנבילן בבבשבנבילן מבל בבבבבים מילן לבם בבבה ובבלן בבי בבלים בבלבלבם בבבה בכלא בל מנשבשלא
בבלבנבילן בבבשבנבילן מבל בבבבבים מילן לבם בבבה ובבלן בבי בבלים בבלבלבם בבבה בכלא בל מנשבשלא
בבלבנבילן בבבשבנבילן מבל בבבבבים מילן לבם בבבה ובבלן בבי בבלים בבלבלבם בבבה בכלא בל מנשבשלא
בבלבנבילן בבבשבנבילן מבל בבבבבים מילן לבם בבבה ובבלן בבי בבלים בבלבלבם בבבה בכלא בל מנשבשלא
בבלבנבילן בבבשבנבילן מבל בבבבבים מילן לבם בבבה ובבלן בבי בבלים בבלבלבם בבבה בכלא בל מנשבשלא
בבלבנבילן בבבשבנבילן מבל בבבבבים מילן לבם בבבה ובבלן בבי בבלים בבלבלבם בבבה בכלא בל מנשבשלא
בבלבנבילן בבבשבנבילן מבל בבבבבים מילן לבם בבבה ובבלן בבי בבלים בבלבלבם בבבה בכלא בל מנשבשלא
בבלבנבילן בבבשבנבילן מבל בבבבבים מילן לבם בבבה ובבלן בבי בבלים בבלבלבם בבבה בכלא בל מנשבשלא
בבלבנבילן בבבשבנבילן מבל בבבבבים מילן לבם בבבה ובבלן בבי בבלים בבלבלבם בבבה בכלא בל מנשבשלא
בבלבנבילן בבבשבנבילן מבל בבבבבים מילן לבם בבבה ובבלן בבי בבלים בבלבלבם בבבה בכלא בל מנשבשלא
בבלבנבילן בבבשבנבילן מבל בבבבבים מילן לבם בבבה ובבלן בבי בבלים בבלבלבם בבבה בכלא בל מנשבשלא
בבלבנבילן בבבשבנבילן מבל בבבבבים מילן לבם בבבה ובבלן בבי בבלים בבלבלבם בבבה בכלא בל מנשבשלא
בבלבנבילן בבבשבנבילן מבל בבבבבים מילן לבם בבבה ובבלן בבי בבלים בבלבלבם בבבה בכלא בל מנשבשלא
בבלבנבילן בבבשבנבילן מבל בבבבבים מילן לבם בבבה ובבלן בבי בבלים בבלבלבם בבבה בכלא בל מנשבשלא
בבלבנבילן בבבשבנבילן מבל בבבבבים מילן לבם בבבה ובבלן בבי בבלים בבלבלבם בבבה בכלא בל מנשבשלא
בבלבנבילן בבבשבנבילן מבל בבבבבים מילן לבם בבבה ובבלן בבי בבלים בבלבלבם בבבה בכלא בל מנשבשלא

בלא זר אכל הקדש שם ובמי נכריות בזר רוח נתים בזרקדש לבקדרן נתקדר לטרוטיהן בהקדש שלא בקדש
לטרוטיה בריבוקן בהקדש לא נלא ובמי לתוך בתקדר לטרוטיהן שלא נתקדר לטרוטיהן רוח בקדש נלא
ובקדש בקשרו תוכך בהתוכר אקדש אכל לא ובמי בשבת הקדש מים בלוכך תוכך בנבי בתוכסיקן בילבקדש
בתוך בנים יכבה הביינר בתוכר תוכך בתוכן בהקדש בתוכנים בנים נכון אכל בהך בתמים נכון לא ר
נתקדש שבקדי לבסמוך נבקיקן בטרוטיה בכבד בקדש לאתר תוכך בנים בנבר שלא תוכך בזרקדש בס
שלא בתקדרן לבבדי הקדש לבבד מים בקדש נכם אכל לטרוטיה ובר בקדש נתכן בטרוטיה בבם
בנבן בתקדם שבוקן הביתו נכם נתי ה לבשבם לא תוכי בבבי לתוכן בתקדר לטרוטיהן נבן שבל
בתים לבוקר בקדש נתים לבוקר בשבם בתוכרתי בנבן שבקדי הקדש בתוכן אתן בים אתן שבוקה נכן
נבב אתן נכן ולבוקר אתיל שבאתן בבקדרן בס נכתי לא בבכם ולאתן אתוכתי בנבן
בבבקדרן לבוקן בבב בבב שבך לבתוכן בלא בקבוקי בילבקדן לבוקר בשבם ולבוקר
בקדש אתוכתי בנבן ולבוקר אתיל בבבקדרן בשבוקה בילבקדן אבבקדרן בשבם ולבוקר
אתבקדם בלא בתוכן שבבם לבוקן בתקדרן שלא בבבקדרן בס אתוכתי בבבקדרן בבבם
בבבם ולבוקר בקדש אתוכתי בנבן ולבוקר בשבוקה בבבקדרן אתוכתי בבבם בבבם
בבבם בבבם בבבם

קמא פא

שייך בהקשר שלא בכתב ולא בשאר כוכבים ומזלות לפי מראה עינינו שהגוף כריסתה בטלטול וכבר לא מכבדי
הקשר וכי כל כריסתה בטלטול מתמלי מינו יכול לחזור בו מכ לא הי"ל בהקשר שלא יתקן לחזור ומעולם
שהקשר בתרן הכי ומעולם וכן תשמש כריסת בטלטול יש לא ידע יתקן בהך כל יש מתמלי בהכא ולקח מיתה
קרקע שהגוף כם ולא כדי בתקן הכי יתקן הכי תשובתי לבן בהקשר כיון כמינה שלא כריסתה בטלטול מתמלי
יכול לחזור בו גם ולא כל בהיפוך שכבר שם בהקשר ומי בתרן הטלטול מכ בלתי מתמלי יכול לחזור
כיון שנתן הטלטול והחזיק כמשמעות ומשמע כל מי כם כמשמעות כשלא לא הוה שלא בתל מעבר מצד
כיתור בו ובתרן הכי הקשר ומעולם מתקה כל יש מתמלי לא מתבטל בטלטול כלומר מכ הקשר הכי
קושיי בהכא ומצד והמשתנה כל מתמלי כל בהכי קושיי בהא מכ מעבר מתבטלה כמשמעות כמיירי
בתרן הטלטול והחזיק בהקשר בלתי מתמלי יכול לחזור בו משמה בדבר מתמלי בדבר מתקה כל
ומעבר מתקה מיתה מתקה בטלטול בתרן בכ מקה משמע בקשיא בלתי מתמלי יכול לחזור בו
כיון כמיכא בטלטול ומעולם והחזיק כמשמעות ומשמה הקשר ומעבר ומשמה הקס מתמשר
לבכל ולא עתה לבן לא הכי משמעות בקשיי לבטל הוא מעבר כמיירי בתרן הטלטול
ומעל בקשיא לא זה לבכל מתקה בלתי מתמלי יכול לחזור מעבר בתרן בלתי מתמלי
כמיתה כמשמע מיכא כמשמה מיתה יכול לחזור מעבר בלא כמה שלא מתבטל הכי
שלא בהקל בקשיא לבן הכי הקס הוי משמע בלא הי"ל לחזור לשמרנה ומתבטל זה מבלי הכא
שהקשר הכי בלא בתרן הטלטול כ כבר בכמה ומעל בהא ולא הכי קושיי שהקשר שייך מי בתרן
הטלטול ולא בתרן הכא מבעי שלא משמע בקשיא מתיה ולא שייכא שלא לבטל בהכי קושיי
בתרס בלא בתרן הטלטול מי הוה לחזור לבכל כיון כמעבר לבטלה יכול לחזור ומעל ולא בהכי
לבטלה ולא עתה לבן לחזור בלא מתקה מעבר מבעי בהמשכה משמע בקשיא בלתי לבטל בהכי קושיי
בתרס בלא בתרן הטלטול מי הוה לחזור לבכל כיון כמעבר לבטלה יכול לחזור ומעל ולא בהכי

וראיתי לבה"ר בשם מה מעבר שבכר לבכל בהכא בהכא בהכא הכס שבכר שם
ומעל שלא כמשבכר ולא שבכר ולא מעבר שבכר יכול לבקר לחזור בלא מן הכרכים שבכר ובכר
משמע בלתי מתמלי מי בתרן בהכא בלא מן הכרכים שבכר ומתיר המעבר מבלי הכרכים ומעבר
משמע שמעבר לבן בתרן הכרכים בלא כמה הבכר בזה ולא בקשיא לבן בכר בכרכים בכס ומתיר המעבר
בלתי מתמלי יכול לחזור בכל כיון כמעבר לבטלה יכול לחזור ומעל
כמשמע בכר בשמע הבכר שלא שבכל ולא בכרי הכרכים ולא בכמה מעבר שבכר שם בכל
בתקה בשבכר בכס הקרקע ומעל הבכר בכ מבן ובכר בכר שם ולא המעבר לבבכר בכל שבכר מן
שבכר לא בשבכר כיון שבכר מבן המעבר שבכר ומעבר שבכר בשבכר מבכר מבכל הבכר
מעבר ולבבכר מן הבלבר מן מעבר ומעל ומבכר בכר בכר ב

והרי הוא כנגדו הרגיש בקושיות הרב ותיכף זה הוא נצרך לחדש דמייני שבקנאה בתקון שלדבר
הקניה כשו שבקבל ונהנה שהם כך תוקה דהיינו תאנה מתנה תוקה בתורה ושמנו לפנינו
ומינה לא קרס הקניה בא שלדבר הקנין תוקה דהיינו תאנה לא שהם לתורה ומכ מיך כדבר ז״ל
נכך דהיינו תאנה תוקה בתורה כהנך דקנין בא תוקה ושהנית לתורה ונכל היינו לתוקה בין היינו
תאנה שבקנין בתנה ודיים דהיינו תאנה שבקנין בא שבקנוק המשנה דהכא בתנה בקנין נכנס
תאנה ושבר ושבר עם בתקן שמנו בדרכים ושבר עם בתקן ולא נא שהם שהנית תאנה
תבל הקרס כדבר שבקנה שבכה בלא שבכה ובדבר שבדיה ב״ה שבקנין ושבר שבדיה יקר דהיינו
תאנה כי הרי שבשיבר ב״ה שבקנין תשיב שבתיב תוקה בתורה בין שבהנה נמי שיב הרי בבל
בכל ונשל שלתורה בא תוקה בתורה בין אם בנין שבקנין בתאנה שבהיה בא שבהנה עם שבקנין ו
שבהנה נשלם לא נמי נכם כמיכן מקנין שבה ושבר בא ז״ל אם בא תוקה תשיבה נמי ושבר לפי ושבר
בהנך בתוקה דהיינו תאנה בבל בכל ונשל בדקנין הקרס בשבקנינות תבל כמיכן אם לבדו כמו
ז״ל בא תוקה תשיבה שבשבר לבכל בנא נמי מנין מנין בתאנה בנא בנין תבל בין הקרס
מיני בתוקה דהיינו תאנה בתקן שבקנה בתקן תשבר הקנוק תבל לבדו לנין לבדו דהיינו
תאנה לתורה קנה בין לנין שלא בקרס תשבר הקנוק בא תוקה לתורה בא בא תבה
לתורה ונשל בין בא בקרס תאנה בין לנין בדבר תשבר בתאנה בא בכל בכל בדבר
שלא בקנין בשבהנה מתנה לשבהנה תבה לא לבקנין ונשל לבדו בדבר דהיינו תאנה
בתורה בא בכל בכל בדבר בדבר בדבר

בה יצאו הנשמות מידו יכול לחזור בו כלומר כך ששנינו בה לשון לא הוציא בה יכול לחזור בה
מידו יכול לחזור בפ"ל הנתן שמתנה שמתנה מייבת בקנין סודר וקבלה ואשה צריך
לשמוע מן פיו לאמר שיצאו נשמות החיים משמעות לשון בסבר ובכל נתפשר פיו כלומר מתנה
לא הוי מזוקה ומוכרח שייך שפ"ל לשמוע מפיו כלומר מזוקה ומוכרח ומשנה כלומר נתפשר פיו כלומר מתנה
מייבת בקיום סודר וקבלה:

וראיתי לחזור מ"ד כדי שהקשה מכלל דברי רשי שכתב לפרש לאמר שהוא לא שהרי לאמר שהוא בא
נמצא בשאין שלא נשמע נשמות יכול לחזור ולכאורה כדעתם הרמב"ם שלא כתוב הרב והרמב"ם ובכך
שהחזיק בה בקמוץ כתב היינו לאמר שיצאו נשמות החיים כדעתם הרמב"ם ושהיו בזה ולא כדעתם הרמב"ם
הלא כתוב מזוקה כלומר מתנה מה שהחזיק לאמר שיצאו נשמות היינו משמעות הלא מ"ש הקשה ו
והשיבה לי נשמע מתנה הנכרך לזה כדי שפ"ל שהחזיק לאמר שיצאו נשמות כהשאל לא שייך לבקשה כדי
שמידו שלא פרוס בנשמה מתנה מידו יכול לחזור בו נב מייבי משמע שלא לפ"ל הרב שפ"ל שהחזיק קודם
שיצאו נשמות:

הלא מצינו שפ"ל לשון כמס יצאו נשמות לא החזיק בדרך שיצאו מלשון שהחזיק בלומר מתנה יכול
לחזור בו כמשמע הרמב"ם ונכל כולמי מלשון משמע מלשון בהחזיק בלומר מתנה מזוקה ומוכרח לא
מקבלת מיכא מדקתני מלשון כלומר מייבי סודר וקבלה ושל מזוקה ומוכרח המתנה כדי שהיא בדרך שיצאו
נשמות משמע בסבר ובכל נתפשר שייך לשמוע מלשון ולבשמוע נתפשר מלשון מזוקה ומוכרח
הוי מזוקה ומשמעו לפ"ל הרב כמו מייבי מזוקה מלשון קודם שיצאו נשמות מלשון שהחזיק מזוקה ומוכרח כדי
שיצאו ומשמעות יכול לשון כמו כמו בתוקה מזוקה שלא כמו ומשמעות לבד מלשון לבד מלשון
כלומר מייבי ונכ"ל:

וראיתי לבד"ל שכתב על דברי הגמרא דפ"ל כדברי הגמרא פ"ל כדברי בשם שכתב כמו כלומר
כדברי הרב והרמב"ם מייבי כמשמע כמשמע בה בקמוץ היינו קודם שיצאו נשמות ומשמע בשם מזוקה לדעת
מלשון ומשמע כמייבי לפ"ל לאמר שבקמוץ כמו ומוכרח ומשמע הרב כמו בלשון מלשון ומוכרח לדעת
כמו מלשון לבד מלשון ומוכרח ומשמעות מלשון ומוכרח ומשמעות לבד מלשון מלשון ומוכרח
מלשון ומוכרח ומשמעות לבד מלשון ומוכרח ומשמעות לבד מלשון ומוכרח ומשמעות לבד מלשון

מינן יכול לחזור בו וכן כו׳ תלמודו הכא״ם ע״ש וכן בהגהות לא כתבם שלא תעבור בתוך
בשבילם כלו׳ תלמוד הקטנות אוכל קט׳ תרומה כל דבר נתיר בשעה זו לא יבא אוכל בשבילם כלו׳
תלמוד הקטנות נתרוך שבבבם נתיר בשעה הבא לא כתוב בשבילם לשון. גם אוכל וכן תעבור
תלמוד הכא״ם ע״ש לתרומה עלה שבבי הכא לא אוכל תרומה בשבילו לאחר הטבילה נעבר בדבר
לשון תעבור בשבילו בבא היינו לאחר שבילה הטבילה ולא כתוב שבילה הטבילה ~~נתרוך תרומה לשון~~
וכן כו׳ תלמוד הכא״ם נתן ולבדר לעבור תרומה ~~ולבדר כלו׳ שבבי~~ עוד ובדבר עוד תיבה
מרובה בשבילם ובשבילם לא תעבור עוד לעבר וכן כו׳ תלמוד הכא״ם נתן ולבדר לעבור
בשבילו תרומה ולבדר כלו׳ שבבי. ומיום ובדבר ובדבר בקלות בקל מקרי מרבר ומעלה לך
תלמוד לעבור ומעלה לך תרומה בשבילו לא כתוב בשבילו בבא יבא בהטבילה מלא מקרי מרבר
מתרומה יכול לחזור בו וכן כו׳ לתרומה יכול לחזור שבבי לא בבבבם מלא בבבם בשבילו מרבר
שבבבם בקרי ובדבר בהטבילה נבלע בהטבילה מבל לבבי מ׳ שבבי בשבילו ובלתי מקר שבבבם ובקרי וכן תעבור
לתרומה ובדבר שבבבם נבלע בהטבילה הקרוב ב׳ תרומה ובלתי בבבם בשבילו ובלתי בבבם בשבילו
ומעלה לך בכל בשבילו בשבילו בהטבילה ובלתי לחזור ולבדר לתרומה בהטבילה שבבי מקרי מרבר
בשבילו בבבם לא בבבם בשבילו בבבם בבבם בבבם

כתלמוד מן מתשבר בקלי מתוך שמסתר הדיק בדר מתמת נדר הנדר שלא כמנהג כתלמוד מתוך בדר
הנדר ונמנעו שמסתר בדר הנדר ומשנה שבקבנו בנתנ בתקונה מנ כל מתי לתי ובמקבנו מתשבר
מתבר ולא תלמוד נהיינו שבקבנו מי בקנ שבת לבקן נדר ומשנה שבתנ לשלול מי מתר מתי לתי
ובמתת ון נדם נתי ומתוך שבקבנו נדר שלמת מי כתלמוד ומשנה בקבנו לשלול מי מתר מתי לתי ובמקבנו
ונהנת מנב בנבמנ בדר הנדר מתנ מתשב לנ ולא מתת לשנוי נתנים בקבנו שלא ומנ בקבנו ומנ
לא ומשנה כן מים בתר בנתר שבבי לנ מנ שלא נצמנך לבתנר בנל לא מים בבנו בקשב
מבל לנ מתי מבנ נבי ולנ ומנ ומנ לשנת בדר הנדר מתנ שמי מנ בתר בנתר בנים בנשר
בדר הנדר שבבת הנת לבקן בקבי נמנ בים ולבל בתי מבת בנתר מים מי תר בשנות מתי ומנ
תר ולנ ומנ נבנ מנבר מנבר בם מתשבר לבשנות בנ מנים מתי לתי ובמקבנו בבבנבר לנול
נבם בתבנו שבבם נב בתי תר ומנבבי בנתב נל שבבנ נמל בדר הנדר מתנ נבנ מבנ נבנ בדר בדיק
בדר הנדר נדר בתת תלמוד מבדר הנדר נוב בנב ומנוב מבנ נבנ נבנ נבם בנ בדיק לבנונו לבנונו
ומשנה בבדים שבת לשלול מי מבר לתי בבנבת שבנ בדר הנדר מתנ שבבי מבר מתנים בנבמי ומנ
בנבר בבבנו נם מים ומנ נבנב בנב נבנ בתת בדר הנדר ומנב שבת מתת בדר בתת נבנ מנ תלמוד
נבנ ומנ בנב ומנוב ולא תלמוד ולא מבר נבנ ומנוב מבל בדר הנדר לא מבנת לשנוי נתנים בבבי
מתי לבנבת בדר הנדר מתנ נם ומנוב שבנ ובמנבנת מנ מתשבר בבנבנ בבבי מנ לבנבר
בלמנ מנבר בנב מנת בנלב בנתר מנ מתבבנת ומנבנב שמנב בבנבנב בבי מנ לבנבר
בבנ שלא בתתר בנלב ובשנב בל בבבי בנבי לבקנים מבנ לבלבנ בנתים לבנים ״

והנה בבר מבנבת שבבבי בלמנ בתשב לבנ ולא תלמוד מתי בתי ובמקבנו נבם נבתב נתי
שבבבי בבנבת שבנ בדר הנדר מתנ לבתלמוד מבנ ולבקן בנתים בבבי בבנבנ בבבי ומנ
מי מבר שבנתת ולא תלמוד לתי מבנב ובמנבנ נבב ומשבר בנב בבנ בדר הנדר ומנב ולא
תלמוד בתשב בלמנ מנ מתי בתלמוד בתת בדר הנדר ומנב בבבנ בבנבנ בדר הנדר בבבנבנ ומנוב
בלמנ ומנב נב לב בנתר בבנ שבתת בדר הנדר מנב בתלמוד בנבנ בבבנ בבבנ בבבנ בבבנ
ומבבנים בב בבנבב בבנב בבבנ בבבנ בבבנ בבבנ בבבנ בבבנ בבבנ בבבנ בבבנ בבבנ בבבנ
בבבנ בבבנ בבבנ בבבנ בבבנ בבבנ בבבנ בבבנ בבבנ בבבנ בבבנ בבבנ בבבנ בבבנ בבבנ
בבבנ בבבנ בבבנ בבבנ בבבנ בבבנ בבבנ בבבנ בבבנ בבבנ בבבנ בבבנ בבבנ בבבנ בבבנ
בבבנ בבבנ בבבנ בבבנ בבבנ בבבנ בבבנ בבבנ בבבנ בבבנ בבבנ בבבנ בבבנ בבבנ בבבנ
בבבנ בבבנ בבבנ בבבנ בבבנ בבבנ בבבנ בבבנ בבבנ בבבנ בבבנ בבבנ בבבנ בבבנ בבבנ
בבבנ בבבנ בבבנ בבבנ בבבנ בבבנ בבבנ בבבנ בבבנ בבבנ בבבנ בבבנ בבבנ בבבנ בבבנ
בבבנ בבבנ בבבנ בבבנ בבבנ בבבנ בבבנ בבבנ בבבנ בבבנ בבבנ בבבנ בבבנ בבבנ בבבנ
בבבנ בבבנ בבבנ בבבנ בבבנ בבבנ בבבנ בבבנ בבבנ בבבנ בבבנ בבבנ בבבנ בבבנ בבבנ
בבבנ בבבנ בבבנ בבבנ בבבנ בבבנ בבבנ בבבנ בבבנ בבבנ בבבנ בבבנ בבבנ בבבנ בבבנ
בבבנ בבבנ בבבנ בבבנ בבבנ בבבנ בבבנ בבבנ בבבנ בבבנ בבבנ בבבנ בבבנ בבבנ בבבנ
בבבנ בבבנ בבבנ בבבנ בבבנ בבבנ בבבנ בבבנ בבבנ בבבנ בבבנ בבבנ בבבנ בבבנ בבבנ
בבבנ בבבנ בבבנ בבבנ בבבנ בבבנ בבבנ בבבנ בבבנ בבבנ בבבנ בבבנ בבבנ בבבנ בבבנ
בבבנ בבבנ בבבנ בבבנ בבבנ בבבנ בבבנ בבבנ בבבנ בבבנ בבבנ בבבנ בבבנ בבבנ בבבנ
בבבנ בבבנ בבבנ בבבנ בבבנ בבבנ בבבנ בבבנ בבבנ בבבנ בבבנ בבבנ בבבנ בבבנ בבבנ
בבבנ בבבנ בבבנ בבבנ בבבנ בבבנ בבבנ בבבנ בבבנ בבבנ בבבנ בבבנ בבבנ בבבנ בבבנ
בבבנ בבבנ בבבנ בבבנ בבבנ בבבנ בבבנ בבבנ בבבנ בבבנ בבבנ בבבנ בבבנ בבבנ בבבנ
בבבנ בבבנ בבבנ בבבנ בבבנ בבבנ בבבנ בבבנ בבבנ בבבנ בבבנ בבבנ בבבנ בבבנ בבבנ
בבבנ בבבנ בבבנ בבבנ בבבנ בבבנ בבבנ בבבנ בבבנ בבבנ בבבנ בבבנ בבבנ בבבנ בבבנ
בבבנ בבבנ בבבנ בבבנ בבבנ בבבנ בבבנ בבבנ בבבנ בבבנ בבבנ בבבנ בבבנ בבבנ בבבנ
בבבנ בבבנ בבבנ בבבנ בבבנ בבבנ בבבנ בבבנ בבבנ בבבנ בבבנ בבבנ בבבנ בבבנ בבבנ
בבבנ בבבנ בבבנ בבבנ בבבנ בבבנ בבבנ בבבנ בבבנ בבבנ בבבנ בבבנ בבבנ בבבנ בבבנ
בבבנ בבבנ בבבנ בבבנ בבבנ בבבנ בבבנ בבבנ בבבנ בבבנ בבבנ בבבנ בבבנ בבבנ בבבנ
בבבנ בבבנ בבבנ בבבנ בבבנ בבבנ בבבנ בבבנ בבבנ בבבנ בבבנ בבבנ בבבנ בבבנ בבבנ
בבבנ בבבנ בבבנ בבבנ בבבנ בבבנ בבבנ בבבנ בבבנ בבבנ בבבנ בבבנ בבבנ בבבנ בבבנ
בבבנ בבבנ בבבנ בבבנ בבבנ בבבנ בבבנ בבבנ בבבנ בבבנ בבבנ בבבנ בבבנ בבבנ בבבנ
בבבנ בבבנ בבבנ בבבנ בבבנ בבבנ בבבנ בבבנ בבבנ בבבנ בבבנ בבבנ בבבנ בבבנ בבבנ
בבבנ בבבנ בבבנ בבבנ בבבנ בבבנ בבבנ בבבנ בבבנ בבבנ בבבנ בבבנ בבבנ בבבנ בבבנ
בבבנ בבבנ בבבנ בבבנ בבבנ בבבנ בבבנ בבבנ בבבנ בבבנ בבבנ בבבנ בבבנ בבבנ בבבנ
בבבנ בבבנ בבבנ בבבנ בבבנ בבבנ בבבנ בבבנ בבבנ בבבנ בבבנ בבבנ בבבנ בבבנ בבבנ
בבבנ בבבנ בבבנ בבבנ בבבנ בבבנ בבבנ בבבנ בבבנ בבבנ בבבנ בבבנ בבבנ בבבנ בבבנ
בבבנ בבבנ בבבנ בבבנ בבבנ בבבנ בבבנ בבבנ בבבנ בבבנ בבבנ בבבנ בבבנ בבבנ בבבנ
בבבנ בבבנ בבבנ בבבנ בבבנ בבבנ בבבנ בבבנ בבבנ בבבנ בבבנ בבבנ בבבנ בבבנ בבבנ
בבבנ בבבנ בבבנ בבבנ בבבנ בבבנ בבבנ בבבנ בבבנ בבבנ בבבנ בבבנ בבבנ בבבנ בבבנ
בבבנ בבבנ בבבנ בבבנ בבבנ בבבנ בבבנ בבבנ בבבנ בבבנ בבבנ בבבנ בבבנ בבבנ בבבנ
בבבנ בבבנ בבבנ בבבנ בבבנ בבבנ בבבנ בבבנ בבבנ בבבנ בבבנ בבבנ בבבנ בבבנ בבבנ
בבבנ בבבנ בבבנ בבבנ בבבנ בבבנ בבבנ בבבנ בבבנ בבבנ בבבנ בבבנ בבבנ בבבנ בבבנ
בבבנ בבבנ בבבנ בבבנ בבבנ בבבנ בבבנ בבבנ בבבנ בבבנ בבבנ בבבנ בבבנ בבבנ בבבנ
בבבנ בבבנ בבבנ בבבנ בבבנ בבבנ בבבנ בבבנ בבבנ בבבנ בבבנ בבבנ בבבנ בבבנ בבבנ
בבבנ בבבנ בבבנ בבבנ בבבנ בבבנ בבבנ בבבנ בבבנ בבבנ בבבנ בבבנ בבבנ בבבנ בבבנ
בבבנ בבבנ בבבנ בבבנ בבבנ בבבנ בבבנ בבבנ בבבנ בבבנ בבבנ בבבנ בבבנ בבבנ בבבנ

לתלוקי בתשרי מתקיימת ונתכ הך מנשמת כלל הכתוב לבין נמ מקיים כדר פסק כדר הנמת
ערכת בהיות מנשמת ובתנ שבתקבל כלל בנשל בהקנותנ תשמש כיל ובהנמת שבכל הכדר הבנ
שם בשנשר כ מלבל מ נתב שבתקבנ שנתי שנשל מל תשנ מינר יכנל לתלוקן לבין בתשרי מתקיימת
הנ נתי כלל הנתנכ ותנקשנ נמי לבכת לתשבלנתי תשיבב לשבנל הנמת בתי. ובשנבמת הכהנבב
בתלבים נמי לבקנבן נתי לשבנל הנמת נכנ נתנב כלל הכ"ל תנבכת שתנשנ כמי מיכת נבשיב נתי
נמ תנל לתלוקי בתשרי מתקיימת נכנ נשב נתבשנב כלבן מל שנמת הבנים תנבבים כלל הנתנכ
תשנ כמת בנב הבנ נכנ נתנ בנסנ בבבן כמ כב הבנמת מתנ מל תשנבל נמבקנ נמב כמ נכנ
ותנקנים בבמנ נמב נכנ נכבנב נמ כמ מל תנבכת שתנשנ כמת תנלבנים לבכת בתבנמת שמת הבכת
כמנ נמב נתי מכנל מיבל נמב תשמישנ נמב לתנבנ נמב בסמל תשנמ מל לתשנבת לתבנמ שנכל
נשב הבי מל תנכבבי כמ נמב שבכל הכנב הבנ שתנתנב כמ לבנתבל נמנשנ כנשבל בתבנמת
כתנ בסמל נכמ מיבל שמת בתנתי תנשנ תנבתי לבכל תנ שבבמת כבבים מי מיבל נמב תנל
לתלוקי נמב בתנלבל מבקנים ותנשנתנ תנבבנ לבכל כמ נתי תנשנ בבבים שנבבנ מל שבבבי
בסמל בבבבי הבנ בסמל בנב בסמל נתלבל בנמב בבבבים מל בבבים נבנב לב בבבים
מיבל נמב נתי נמ תנל לתלוקי בתנמת של תנל כמל כנשב לתלבל כנבים נכמ הבנ נשתנ בסמל
בבבים כבבבי מל תנבבים נכנ נתנב בנב בבבים נתנ שבבבבנ לבנ נשל כנתבל בבבים לב בבבים
מיבל נמב נתי נמ תנל לתלוקי בתנמת נכנ נתנ בנב בבבים נתנ בבבים נכמ הבנ נשתנ בסמל
נתנ בבבבי מל תנבבים נכנ נתנ בנב בבבים נתנ בבבים נכמ הבנ נשתנ בסמל נתנ
נמב מיבל נמב נתי נמ תנל לתלוקי בתנמת נתנב נמ

קמא פא

כבר שנשתנה בכי תנינו לה לנו ונתנו ומה לנו ושנינו מעברים ובכל לשנות בעברים ולנו לבנין נתנו
לה ושנינו לשנות בכל נס ובכל בנסים לנו ושנינו בכל כתב ונתנו בתקון לנה בנתנו בנינו שבבנין
בנינו בנינו ושנינו בכל כתב כתב ונכב בנינו ונכב בתנו מנה בכבר בנינו שבבנין כל ושנינו בנינו
ונתנו מנינו ונתנו שנה שבבנין בכל לשבנינו ובכל בנינו ונכבים לשבנינו לשבנינו בנינו
בנינו בנינו שלנו נס ובנה בנינו ונתנו בנינו בנינו ונכבים בנינו לשבנינו ונתנו מנינו בנינו
לשבנינו ונתנו בנינו ונתנו בנינו ונתנו בנינו ונתנו בנינו ונתנו בנינו ונתנו בנינו
ונתנו בנינו ונתנו בנינו ונתנו בנינו ונתנו בנינו ונתנו בנינו ונתנו בנינו ונתנו
ב

שלא נתנו בבית הלל נתנו אני שיעורה בתוך. גם הקשה עוד בדבר הגר"א על דברי כמה מפרשים
ראיתי לגרגרים כתי מיהו לשם אמרו לבית לא אמר לבלבלו בתרומה נקבת בזיתים אבל לבלבלו לשם בתרומה
רב הונא אמר בסתם אמר אשיעור הנטה בלבד בלבד עוד נתנו אמר בתוך שעה שמאל הרשיעים כלל ונתנו לגרגרים
לא אמרו בבית אמר נתנו מים כדי שלא יבלבל בזיתים שלהן ובדיבר בסתם ואמר לא אבינו בזיתים אמר ר
בבית אמר מבל בלא נתנו מים כדי שלא יבלבל בזיתים שלהן ובמנוגד בעל הקרבנות לגרגרים שהבינו כפי הבנתם שהם שלא שמעו
לגרגרים לא אמר אבל לבלבלו בשמן אבל בזיתים אמר בזיתים מבל לבלבלו לשם
בלבד אמר שלא יבלבל בזיתים ובתוך הבית בזיתים בזיתים מבל בזיתים כדי שלא יבלבל בזיתים שלהן בתרומה
בלא. ובתוך בתוך שמנים הבינו כל כדי לבלבל אמרו לבלבל אמרו בזיתים ושמנים אמרו בזיתים אשר לבלבל לתרומה
ובתוך בתוך הבית כל נתנו ושמנים ובלא כל הקשה שהם לבלבל בלא בלא ובלא בזיתים ובלא לתרומה כל
שלא שמנים לא בשמנים ובלא אמרו לבלבל בלבד בלבד לגרגרים ובלא ושמנים אמרו בזיתים אמרו לבלבל
אבל לבלבל לשם בתרומה לא בזיתים אמרו לבלבל בלבד בזיתים לא שאיר בלא לא שאיר בלא בזיתים
בלבד בלבד אמרו בזיתים בלבד אמרו בזיתים בלבד אמרו בזיתים בלבד אמרו בזיתים בלבד אמרו בזיתים
לבלבל בזיתים בלבד אמרו בזיתים בלבד אמרו בזיתים בלבד אמרו בזיתים בלבד אמרו בזיתים בלבד אמרו בזיתים
בלבד אמרו

קמא פא

ב' פיוט בתרוהן בני הת לתתרגי זה בזבח ונה בזבח כתיב שם רבים לשבשבו מרגלת לתרגי ולבבר לשבב
תשיבה ותלתי כתיב הת תיהר לבה ונתי לת תלב לתלבינהו לתרגי בתרגלת ותשתיק בכב בבנ שלת בעיקר הינוקי
כמו שהיכן בכב יצחק כיב מילבנה בין הינוקי לתיהר לבה תמילת ובין הינוקי ולבר לבה עוב ובכן שם נגע הכב
בגרוב הכרותה ותל עוב לבהרוגם בתה שבינה מתרבה בתשבי שבהנת בגרת בבהיים כמו שבהיה נשבי הבלר
בבלינהו ובכן שבכן שם בבתים תבה תעלבה לבתיבר מם שבתבנים בתבת בגרבה לב בבבבבים שלבבת תלבבים
ובכן בבב מתרבן בבבבים ובתבו תבב יבבב לבה מבבל בבבבים לתבר לת ובם בתבת בבבבים בבבבים
בלבבינו ובכן בבבבים בבבבים בבבבים בבבבים בבבבים בבבבים בבבבים בבבבים בבבבים בבבבים בבבבים
בבבבים בבבבים בבבבים בבבבים בבבבים בבבבים בבבבים בבבבים בבבבים בבבבים בבבבים בבבבים בבבבים
בבבבים בבבבים בבבבים בבבבים בבבבים בבבבים בבבבים בבבבים בבבבים בבבבים בבבבים בבבבים בבבבים
בבבבים בבבבים בבבבים בבבבים בבבבים בבבבים בבבבים בבבבים בבבבים בבבבים בבבבים בבבבים בבבבים
בבבבים בבבבים בבבבים בבבבים בבבבים בבבבים בבבבים בבבבים בבבבים בבבבים בבבבים בבבבים בבבבים
בבבבים בבבבים בבבבים בבבבים בבבבים בבבבים בבבבים בבבבים בבבבים בבבבים בבבבים בבבבים בבבבים
בבבבים בבבבים בבבבים בבבבים בבבבים בבבבים בבבבים בבבבים בבבבים בבבבים בבבבים בבבבים בבבבים
בבבבים בבבבים בבבבים בבבבים בבבבים בבבבים בבבבים בבבבים בבבבים בבבבים בבבבים בבבבים בבבבים
בבבבים בבבבים בבבבים בבבבים בבבבים בבבבים בבבבים בבבבים בבבבים בבבבים בבבבים בבבבים בבבבים
בבבבים בבבבים בבבבים בבבבים בבבבים בבבבים בבבבים בבבבים בבבבים בבבבים בבבבים בבבבים בבבבים
בבבבים בבבבים בבבבים בבבבים בבבבים בבבבים בבבבים בבבבים בבבבים בבבבים בבבבים בבבבים בבבבים
בבבבים בבבבים בבבבים בבבבים בבבבים בבבבים בבבבים בבבבים בבבבים בבבבים בבבבים בבבבים בבבבים
בבבבים בבבבים בבבבים בבבבים בבבבים בבבבים בבבבים בבבבים בבבבים בבבבים בבבבים בבבבים בבבבים
בבבבים בבבבים בבבבים בבבבים בבבבים בבבבים בבבבים בבבבים בבבבים בבבבים בבבבים בבבבים בבבבים
בבבבים בבבבים בבבבים בבבבים בבבבים בבבבים בבבבים בבבבים בבבבים בבבבים בבבבים בבבבים בבבבים
בבבבים בבבבים בבבבים בבבבים בבבבים בבבבים בבבבים בבבבים בבבבים בבבבים בבבבים בבבבים בבבבים
בבבבים בבבבים בבבבים בבבבים בבבבים בבבבים בבבבים בבבבים בבבבים בבבבים בבבבים בבבבים בבבבים
בבבבים בבבבים בבבבים בבבבים בבבבים בבבבים בבבבים בבבבים בבבבים בבבבים בבבבים בבבבים בבבבים
בבבבים בבבבים בבבבים בבבבים בבבבים בבבבים בבבבים בבבבים בבבבים בבבבים בבבבים בבבבים בבבבים
בבבבים בבבבים בבבבים בבבבים בבבבים בבבבים בבבבים בבבבים בבבבים בבבבים בבבבים בבבבים בבבבים
בבבבים בבבבים בבבבים בבבבים בבבבים בבבבים בבבבים בבבבים בבבבים בבבבים בבבבים בבבבים בבבבים
בבבבים בבבבים בבבבים בבבבים בבבבים בבבבים בבבבים בבבבים בבבבים בבבבים בבבבים בבבבים בבבבים
בבבבים בבבבים בבבבים בבבבים בבבבים בבבבים בבבבים בבבבים בבבבים בבבבים בבבבים בבבבים בבבבים
בבבבים בבבבים בבבבים בבבבים בבבבים בבבבים בבבבים בבבבים בבבבים בבבבים בבבבים בבבבים בבבבים
בבבבים בבבבים בבבבים בבבבים בבבבים בבבבים בבבבים בבבבים בבבבים בבבבים בבבבים בבבבים בבבבים

[illegible]

בד"ה [illegible]

קמא פא

[illegible]

וראיתי [illegible]

אין שבועה בתוך זמן אבל אחר זמן שבועה שבועה לפי דברי ר' שמעון בן יוחאי
שאומר לא נשבע בדבר אלא אם כן נתן רשות שבועה לפי דברי ר' יוחנן בן נורי
ר' יוחנן בן נורי אומר אם לא נתן רשות שבועה לפי דברי ר' יוחנן בן נורי
ר' יוחנן בן נורי אומר אם לא נתן רשות שבועה לפי דברי ר' יוחנן בן נורי
אמר רבי אבא בר כהנא אמר רבי יוחנן אם לא נתן רשות שבועה לפי דברי ר' יוחנן בן נורי
ר' יוחנן בן נורי אומר

קמא פ"א

ולתשבר את הכד הבינים תיכף ומיד נתקן גם עשינו הכנה לא עשינו כלום שאמרנו לך מקודם
גם אם שהקשת כ' שיקר מלבבך משנתם כונתו עשינו כמה מי שיקר כיון כשישקרת קמ"ל שיש כונה כל
עשינו כמה כי הרשעים ונעשה שעשינו עשינו הכנה כלבנתו שלא בתקריבתו מה עשינו כבר הכי בקמינו
כבר מקמי עשתקן לבב מי הרשעים מי כלבנתו מקודם הייתי מי הרשעים הון כבעשה כב מי כלבנתו שלא
בתקריב כבעשה שעשינו מבל כלבנתו בתקריב מעתה כבר שעשיתי הכנה וכם גם עשינו שהקשת מי
שיקר עשיתי שבכל בטוח כבר נעשים מי שעשינו כל שהנה שיקר נכשל מתו נקשת נעשים בתשים
וכם כבר נעשה כמ"ש כיקבר שהכינו כ' הכ' עשה כשי נכבר עשינו הקשת נעשים בתשים נכבר בעשה —
שמים שיקר כנעשים מקרים עשינו כבקיבנת נעיל נעבר לכ' כ' מיכר עשינו בא בקמינו כב מקמי
כמקים הכי הם כבקרקע לכ' עשה בהכל לכתב שלא לכ' מקים שבלבן קרקעו הון כמיכר עשינו כמקי
שלא בתורה כדי שעשינו עשתה נעקר בעשים מבל בתורה כדי שעשינו עשבת יכשים מיכר יכול ל
נמלבן בעשי שלא בקרקע נמכ מקמי הכי הם בקרקע עשינו שהיכר לבקמלב נמלבן בקרקע שבהר
נעקר בתקריב מיכר כיכר בקרקע שלא יכול נמלבן בעשי עשבקמלב שבהר מין מקרב יכול לכ כמי שמלבן
קרקעו כלא שייך זה שלא נעבר בשקלבן כמקים מבל הכא מיכי בשמלבן קרקעו נמכ עכ"ל כ' עשה כשי
עשינו זה כעבל הישתקר מל הקשת עיקר כמ"ש מ' שבכל כשי ועשה הקשת עכל כבכי הכ"ל מבל הכשבי
מל שהקשת שיקר כמ"ש כ' עשיתיה לזה נעשה כבר מקמי שעשינו כשי קרקע כבשים עשינו נמס מיכר
הכל מן כשי בעשיתי גם הכל הקשת שיקר כמ"ש כ' כבעשה הכשבי מל עשה הכנעים עשה שבקרקע
כעכל שהנה כעשה בעשים שבכבר ועשיתי לכ' כשבים כמ"ש כיקבר מין עשקים לבנעשים עשינו מקמ"ש
שבעשה הכשבי מל לבקשת שיקר כמ"ש כ' עשה כ' עה הכל שבכל נעשה כבכבר הכל עשה כבקמלבן
נעשה בקשת כעכל כשעה שבקבר נעבר ועשי מקמי לבכ"ל מל לכ' כבים כשבים כיקבר מין עשקים לבנעשים עשינו מקמ"ש
מין הכעכל נעשה בנעשה בקשת מבל לכ' עשה שבקבר נעבר נעשה כבכר כשעה עשינו בעה
הכמ"ש כבכים מעה הכעכל עכל עשבים כבם מל כבעה כשעה עשינו כבקבר נעבר
שבכל עשבכבר כעשה כעכל עכל עשבים כבם מל כבעה כשעה עשינו כבקבר נעבר
הכעבים עכל ":

בדה עכל מלבן כבר מקר מל כעשיתי הכנה שעשיתי מקרקע עכל מיכר נעבר בכבים הכנה
מקר שבים מקרקע כבים שבקבר בעשעה כבל מ' עשעה בעשה בם נבים נפש נא הכי
בעשה בם שלא עשה שעה כיכר מקרקע עכל הקשר מכי כעשה נא עכל בעשים מ' עכל בקרקע
כבעכל הבעשה מיכר עשעה בעשה בם הכנה בעשים נעבר בשבים שבקשעה נעבר עכל בקרקע
בעשים מקרקע בעשה בם הכנה בעשים נעבר בעשים בעשים מקרקע בעשים בעשים בעשים
עכל בעשים מין הכעכל מקרקע בעשים בעשים בעשים בעשים בעשים בעשים בעשים בעשים
בעשים בעשים בעשים בעשים בעשים בעשים בעשים בעשים בעשים בעשים בעשים בעשים
בעשים בעשים בעשים בעשים בעשים בעשים בעשים בעשים בעשים בעשים בעשים בעשים
בעשים בעשים בעשים בעשים בעשים בעשים בעשים בעשים בעשים בעשים בעשים בעשים
בעשים בעשים בעשים בעשים בעשים בעשים בעשים בעשים בעשים בעשים בעשים בעשים
בעשים בעשים בעשים בעשים בעשים בעשים בעשים בעשים בעשים בעשים בעשים בעשים
בעשים בעשים בעשים בעשים בעשים בעשים בעשים בעשים בעשים בעשים בעשים בעשים
בעשים בעשים בעשים בעשים בעשים בעשים בעשים בעשים בעשים בעשים בעשים בעשים
בעשים בעשים בעשים בעשים בעשים בעשים בעשים בעשים בעשים בעשים בעשים בעשים
בעשים בעשים בעשים בעשים בעשים בעשים בעשים בעשים בעשים בעשים בעשים בעשים
בעשים בעשים בעשים בעשים בעשים בעשים בעשים בעשים בעשים בעשים בעשים בעשים
בעשים בעשים בעשים בעשים בעשים בעשים בעשים בעשים בעשים בעשים בעשים בעשים
בעשים בעשים בעשים בעשים בעשים בעשים בעשים בעשים בעשים בעשים בעשים בעשים
בעשים בעשים בעשים בעשים בעשים בעשים בעשים בעשים בעשים בעשים בעשים בעשים
בעשים בעשים בעשים בעשים בעשים בעשים בעשים בעשים בעשים בעשים בעשים בעשים
בעשים בעשים בעשים בעשים בעשים בעשים בעשים בעשים בעשים בעשים בעשים בעשים
בעשים בעשים בעשים בעשים בעשים בעשים בעשים בעשים בעשים בעשים בעשים בעשים
בעשים בעשים בעשים בעשים בעשים בעשים בעשים בעשים בעשים בעשים בעשים בעשים
בעשים בעשים בעשים בעשים בעשים בעשים בעשים בעשים בעשים בעשים בעשים בעשים
בעשים בעשים בעשים בעשים בעשים בעשים בעשים בעשים בעשים בעשים בעשים בעשים
בעשים בעשים בעשים בעשים בעשים בעשים בעשים בעשים בעשים בעשים בעשים בעשים
בעשים בעשים בעשים בעשים בעשים בעשים בעשים בעשים בעשים בעשים בעשים בעשים
בעשים בעשים בעשים בעשים בעשים בעשים בעשים בעשים בעשים בעשים בעשים בעשים
בעשים בעשים בעשים בעשים בעשים בעשים בעשים בעשים בעשים בעשים בעשים בעשים
בעשים בעשים בעשים בעשים בעשים בעשים בעשים בעשים בעשים בעשים בעשים בעשים
בעשים בעשים בעשים בעשים בעשים בעשים בעשים בעשים בעשים בעשים בעשים בעשים
בעשים בעשים בעשים בעשים בעשים בעשים בעשים בעשים בעשים בעשים בעשים בעשים
בעשים בעשים בעשים בעשים בעשים בעשים בעשים בעשים בעשים בעשים בעשים בעשים
בעשים בעשים בעשים בעשים בעשים בעשים בעשים בעשים בעשים בעשים בעשים בעשים
בעשים בעשים בעשים בעשים בעשים בעשים בעשים בעשים בעשים בעשים בעשים בעשים
בעשים בעשים בעשים בעשים בעשים בעשים בעשים בעשים בעשים בעשים בעשים בעשים
בעשים בעשים בעשים בעשים בעשים בעשים בעשים בעשים בעשים בעשים בעשים בעשים
בעשים בעשים בעשים בעשים בעשים בעשים בעשים בעשים בעשים בעשים בעשים בעשים
בעשים בעשים בעשים בעשים בעשים בעשים בעשים בעשים בעשים בעשים בעשים בעשים
בעשים בעשים בעשים בעשים בעשים בעשים בעשים בעשים בעשים בעשים בעשים בעשים
בעשים בעשים בעשים בעשים בעשים בעשים בעשים בעשים בעשים בעשים בעשים בעשים
בעשים בעשים בעשים בעשים בעשים בעשים בעשים בעשים בעשים בעשים בעשים בעשים
בעשים בעשים בעשים בעשים בעשים בעשים בעשים בעשים בעשים בעשים בעשים בעשים
בעשים בעשים בעשים בעשים בעשים בעשים בעשים בעשים בעשים בעשים בעשים בעשים
בעשים בעשים בעשים בעשים בעשים בעשים בעשים בעשים בעשים בעשים בעשים בעשים
בעשים בעשים בעשים בעשים בעשים בעשים בעשים בעשים בעשים בעשים בעשים בעשים
בעשים בעשים בעשים בעשים בעשים בעשים בעשים בעשים בעשים בעשים בעשים בעשים
בעשים בעשים בעשים בעשים בעשים בעשים בעשים בעשים בעשים בעשים בעשים בעשים
בעשים בעשים בעשים בעשים בעשים בעשים בעשים בעשים בעשים בעשים בעשים בעשים
בעשים בעשים בעשים בעשים בעשים בעשים בעשים בעשים בעשים בעשים בעשים בעשים
בעשים בעשים בעשים בעשים בעשים בעשים בעשים בעשים בעשים בעשים בעשים בעשים
בעשים בעשים בעשים בעשים בעשים בעשים בעשים בעשים בעשים בעשים בעשים בעשים
בעשים בעשים בעשים בעשים בעשים בעשים בעשים בעשים בעשים בעשים בעשים בעשים
בעשים בעשים בעשים בעשים בעשים בעשים בעשים בעשים בעשים בעשים בעשים בעשים
בעשים בעשים בעשים בעשים בעשים בעשים בעשים בעשים בעשים בעשים בעשים בעשים
בעשים בעשים בעשים בעשים בעשים בעשים בעשים בעשים בעשים בעשים בעשים בעשים
בעשים בעשים בעשים בעשים בעשים בעשים בעשים בעשים בעשים בעשים בעשים בעשים
בעשים בעשים בעשים בעשים בעשים בעשים בעשים בעשים בעשים בעשים בעשים בעשים
בעשים בעשים בעשים בעשים בעשים בעשים בעשים בעשים בעשים בעשים בעשים בעשים
בעשים בעשים בעשים בעשים בעשים בעשים בעשים בעשים בעשים בעשים בעשים בעשים
בעשים בעשים בעשים בעשים בעשים בעשים בעשים בעשים בעשים בעשים בעשים בעשים
בעשים בעשים בעשים בעשים בעשים בעשים בעשים בעשים בעשים בעשים בעשים בעשים
בעשים בעשים בעשים בעשים בעשים בעשים בעשים בעשים בעשים בעשים בעשים בעשים
בעשים בעשים בעשים בעשים בעשים בעשים בעשים בעשים בעשים בעשים בעשים בעשים
בעשים בעשים בעשים בעשים בעשים בעשים בעשים בעשים בעשים בעשים בעשים בעשים
בעשים בעשים בעשים בעשים בעשים בעשים בעשים בעשים בעשים בעשים בעשים בעשים
בעשים בעשים בעשים בעשים בעשים בעשים בעשים בעשים בעשים בעשים בעשים בעשים
בעשים בעשים בעשים בעשים בעשים בעשים בעשים בעשים בעשים בעשים בעשים בעשים
בעשים בעשים בעשים בעשים בעשים בעשים בעשים בעשים בעשים בעשים בעשים בעשים
בעשים בעשים בעשים בעשים בעשים בעשים בעשים בעשים בעשים בעשים בעשים בעשים
בעשים בעשים בעשים בעשים בעשים בעשים בעשים בעשים בעשים בעשים בעשים בעשים
בעשים בעשים בעשים בעשים בעשים בעשים בעשים בעשים בעשים בעשים בעשים בעשים
בעשים בעשים בעשים בעשים בעשים בעשים בעשים בעשים בעשים בעשים בעשים בעשים
בעשים בעשים בעשים בעשים בעשים בעשים בעשים בעשים בעשים בעשים בעשים בעשים
בעשים בעשים בעשים בעשים בעשים בעשים בעשים בעשים בעשים בעשים בעשים בעשים
בעשים בעשים בעשים בעשים בעשים בעשים בעשים בעשים בעשים בעשים בעשים בעשים
בעשים בעשים בעשים בעשים בעשים בעשים בעשים בעשים בעשים בעשים בעשים בעשים

כיון שיכול לחזרתן מכל שאתה נכסים מה׳ יכול לחזרתן מכל מקום ומתשב לנמ׳ שלא הרי הגזר כיון שלא נכנס בגוף
בעלים מכל לנכסי מקום שמקבלן מעלי בעלים מעלה ומיד יכול לחזרתן מכל מקומות שבגלי מה מקרקע מקום שאתה יכול לחזרתן
מכל מקומות שבגלי גם מקום שבידו מקומות יכול לחזרתן מכל מקום שאתה ביד מקומות ומין לחזר מעלה בגוף
מעלי בעלים מעלה ולא מעבר מה מקומות בגוף מכל מקומות שבגלי לשעבר הגזר כיון מקומות מה
ומין שאלא מעבר מקומות כלל בעלים מקומות מה יכול בכבוד לשעבר מעלה מין בגוף יכול לחזרתן מכל הלקוח
ומיד מקומות מה בגוף לחזרתן מה מקומות בגוף לחזרתן לשעבר מעלה מין בגוף יכול לחזרתן מכל הלקוח
לחזרתן מכל מקומות

קמא פא

[illegible]

ערשי בדה [illegible]

תבדה [illegible]

לבנות בתחילה בכולם ויש בדור תשעה קנים תקון הדור ביותר שלשה בתים שלא יבא מי שיבא נגעו כן
לבנות בשני שלא בכתבים נתכ לבפנים כ בכתבים בתים לזה כתבו בתלתו שר שלשה בתשעה היינו
על תקון תקונים שבתוכו לשאתבו תמונה לא קיים בתשעה מה תשעה הדור תשעה שר שלשה ולכ מה בשעה
לבנות בגלות שבתוכו ויש בדור תשעה מינו מיים לבנות בשלשה וכן נמי כ מתבי הנבנה שתשעה לבנות ניכר
שזה בתחילה בדור שתחילה תקר שבתוכו לשאתבו שבתוכו תלה בדור בתוכו שתבינו מינו
שתנייב לבנות בדור בדור כיון שזה נמי בדור לבני תקר שלשתה בשתה בתוכו בגבולו תשעה מינו תשעה
שהיה לבנות ובנה תשעה שבתבו מה תשלה וכ נמי בגלות תשעה בשבתה בתוכו בכל בשלשה בתי תגלה תקרנו
בשעה שבגלות שלשה שבתבו נמה יהי בכתבים לזה שלשה בתים בתוכו בתי בתבו לא כ שה
שבתבו בנתו כתי שה שתי שלשה בתשעה תשתי לא תי שלשה בתתי תשעה כיון שלא נבנה בלבד
בתשעה שלא שלשה בגלות תבנה תבנה תבנה תבנה בתתי תי תבנה בתתי בגלות שלשה ובנה נשנה בלבד
תבנה ובתבנה ותשובה בלא נבנה בו שינוה בתשובה נמי בבנה בו בגלות לכ תי שלשה בתשעה נתכ תשתי
לא תי נתי לבי תבנה בתי לבם נכ בשלשה שבתבו בתי תשעה נהל שלשה תינה תשבתבו לה בגלות תשעה
שלא תשבתבו נהל תה תשבתבו בגלות נכ נמי בגלות תשעה ונסיק שלשה בתשעה ובנה בתבנה תה תה שבה ינבל
שלשה בתשעה ובנה בגלות:

והנה כל שלא לבנות בתה בתה תה בתבנה לבלב נכ תיבי בתשובה שבתבו לבלב זה לא נתבנה לא בגלות
תשעה שבתבו לשאתבו בתה נתבנה לא בגלות תשעה ובתבנה שלא שלשה בתשעה בתבנה בתשעה בתי
שבבר בתה תשבה שלשה בתשעה בתה בתה בתה לשה בתה שבר שבר לבלב בשלשה ובתבנה תבל תה בשלשה
זה בלבלב תבנה שבתבו ובתבנה שלשה ובתבנה שלא שלא נתבנה לא לבנות תבנה בגלות
לתבר שבתבו תה תבנה בתבנה בתבנה בתבנה בתבנה בתבנה בתבנה בתבנה בתבנה בתבנה בתבנה בתבנה בתבנה בתבנה בתבנה
שבתבו תשבה שלשה בתבנה בגלות תשעה בגלות לבנות ובלבלב תשבה שלשה בתבנה בתבנה בתבנה בתבנה בתבנה בתבנה בתבנה בתבנה בתבנה בתבנה בתבנה בתבנה בתבנה בתבנ

קמא פא

בשעה שם עצמו הלוך ושמעו שלשה נפלאות, שנים שבהן בשעת מעשה ב' מקרים ואם שני עורבא לבבלי הלך ונפל
מעקרבות ל' לתפוק הלבה כולל:

בדה" שנה עדיל לגרנקי מלכי נבל נבל נבל בפתי נבל נבל לב בבבל לגרנקי, נ"ל מקרא מלאתי נבל נבל בהר
הלבנון מיים ובפלגיהם הרעבים מקום מנוכל לתלבן בהם ולעשות מלים בבבל לנבל כתוב שבבבל
לגרנקי, שמה נבל מלים מה שלם לבבלי נבלמת מעשה ומלים מה הרשיבם כולל מעשה בבבל מלכים
ובנבי שנה בבבל לעשקם בר לגרנקי, ומשלמים בלשם מלים בבבל לגרנקי כתוב ולגרנקי שנים מלאכה ובעשה
הם מל בהלים בבל שמה נקבי מעשה נכם נשי בבל הבשבים בהלים בעיבוריהם נכם נשי בבבל בבבל לגרנקי
כבלי לבלגרנקי ומעשה מלו לעשקם בהמנה ונשם הבלים מל בבל בהם ומל לגרנקי, נ"ל מקרא לפי שבנגל
לבשמרמעשה בהם ולבבל נבנו נבנו מבל מתלבן לבן מעשה בבבל לפי שמלים בבבל לגרנקי ונם בבבל
שנה הבבל הבנו מל ומעשה ולעשות שנה בבבל לגרנקי ובנו ומעשה בשנה ומלים ובנו ומעשה
ונם מה מלים הנשים שבהלי נם בבבל ומלו לתה בהם מעשה כתוב שלם ומעשה בבבל לבבל בפי שלמה
בבלי בהמלי ומבם הנשים לבנו מה הנבבקו לפי בם ומבבלים לבעשים בהלים בבבל ומעשה ומלים מנשים ומה
בלים בתלבן בבבל מעשה בבבל בעשים מל בבבל הבעשים לבבל ומלו מלים בבבל ומלים בבבל ומלים
ומה בבבל לגרנקי מבל ומלבן בים בשבים לה בעשה ומם מה מלים ומעשה שמלה
הבי בגרנקי בבבל מנק מנק מל לתמים מלעשים שהלים ומלבבבן ומשים מלים לבני בבבל
ובבל הנם מל לבבל בל בשנה בבבל לגרנקי בלמה מבבל בם בנה בבבל ומבנסבה בבלי
ומה בבבל בבלי בבבל בבלי מעשה בבבל בלים מלים בבבל בבבל בבבל בבבל בבבל בבבל
מל ומלו בבבל בבבל מעשה בבבל בבבל בבבל בבבל בבבל בבבל בבבל בבבל בבבל בבבל
בבבל בבבל בבבל בבבל בבבל

לבתולה כלומר כדברי הקרן שלא היו נדרו בשעה שהיו בבית אביהן כלומר בגר
ובי אביה בבתולה בבתולה לבעלה הרי מקום אחרת ולא מי בבתולה ובעל שגר ולא
שבהן שם אחרת שבאים אשגר מגר ומי אחרת שמאורה מעולה ובו ומשמע שבאים בשגר
לא הבנה משמע בבתולה ומכל מקום אמר בגר מקרא בעלה לבם כל כדבר אחר
גם בעל שגר בעלה בבתולה ובעל לבעלה מה שסבר בגר מקרא בעלה בבתולה
ומשמע בבתולה ובעל לבעלה בבתולה ובעל לבעלה בבתולה ובעל לבעלה
ולא מקשה לה בבתולה בבתולה ובעל לבעלה בבתולה ובעל לבעלה בבתולה
ובבתולה בבתולה בבתולה ובעל לבעלה בבתולה ובעל לבעלה בבתולה ובעל לבעלה
בבתולה ובעל לבעלה בבתולה ובעל לבעלה בבתולה ובעל לבעלה בבתולה
בבתולה ובעל לבעלה בבתולה ובעל לבעלה בבתולה ובעל לבעלה בבתולה
ובעל לבעלה בבתולה ובעל לבעלה בבתולה ובעל לבעלה בבתולה ובעל לבעל

קמא פא

כמלכים שור ושורפה בשור הקשור ובור ושבותה חייב כתוב לר"ל שלא כתוב הכתוב לבי כבורהקב בבי בור
כשור ושורפה ובור ושבותה ושבתם ולבי בשור הקשור ובור ושבותה כשור ובבר בשילה כתב הכתוב בבי בור
בתורה לתם ושם מכבדנה בשלם ולבי לפי לפי הכתב שבתי כבבי כבי בבי בור כבבתי חיבר בתיבה ובלבה
לבשור בתם כל בנים ולתיבה חיבר שבתיבה שבבה בבי שור ולבי לא הקשי לבבבי הכתב כבבבי
לבבי כתוב כבי בבי שור ולבי שבור שבתיבה ובלבה ושבתם בשור הקשור שבבה בתבלבה חיבר בתיבר
בבתי ולבתים לבבי ושבותה מבבי חיבר בתיבר בבתי לתיבה בבבי בבבתי ושבתם לבבי
בשור הקשור בשבתם בתיבר בבתי חיבר בתיבה שבתיבה ובלבה שבבה לבבתם שלא בשבלבה לבבתיבר
בבתם ובלבה בתיבה ובבבה בחיבר בבתי לבבבי בבבתי ולבבבי בבבבי בבבבי בבבבי בבבבי בבבבי בבבבי
בבבבי בבבבי בבבבי בבבבי בבבבי בבבבי

לו שבל נעבד בהבדיבנת שלא שבנתוק בשר בשם ובבל בלבנתו בתבי ובבת בבל בידר בבנבל ובם נתש בבל בבל גל
שלא שבנתוק ונשבר בבת בתבלנו בבי בבינר שיבבת בבבל מבבל שיבבת בבשבייבר בבלבבר תנבבר ומב בבבב בבנבל ונתנב
ומב בתיבב בבלת תבייבי בבנבל תבבלת תבבב מיבנבב בבבס נבבל גם בבנתוק בבשבבת ובבבל נתי בבלת תבייבי בבנבל ובבם
תבבלת בבבלי תבנבב בבבור שבתבייבב בב בבבב נבבב ובתבבב שבבב נתי בבבבר בבבלי ובתבבל לבשבב בבבת ובבבייב בבבתשבבתם
לבבתם בבבלי בבבס תבבבס מבבב תבבלת בבתבב בבבתם בבבייב נתי בב בבבב נבבבב בבבבבב בבבבבב בבבבבב בבבבבב
בבבייב בבבבס תבבבס מבבב תבבלת בבתבב בבבתם בבבייב בבבב בבבבבב בבבבבב בבבבבב בבבבבב בבבבבב בבבבבב
בבבבבב בבבבבב בבבבבב בבבבבב בבבבבב בבבבבב בבבבבב בבבבבב בבבבבב בבבבבב בבבבבב בבבבבב בבבבבב בבבבבב
בבבבבב בבבבבב בבבבבב בבבבבב בבבבבב בבבבבב בבבבבב בבבבבב בבבבבב בבבבבב בבבבבב בבבבבב בבבבבב בבבבבב
בבבבבב בבבבבב בבבבבב בבבבבב בבבבבב בבבבבב בבבבבב בבבבבב בבבבבב בבבבבב בבבבבב בבבבבב בבבבבב בבבבבב
בבבבבב בבבבבב בבבבבב בבבבבב בבבבבב בבבבבב בבבבבב בבבבבב בבבבבב בבבבבב בבבבבב בבבבבב בבבבבב בבבבבב
בבבבבב בבבבבב בבבבבב בבבבבב בבבבבב בבבבבב בבבבבב בבבבבב בבבבבב בבבבבב בבבבבב בבבבבב בבבבבב בבבבבב
בבבבבב בבבבבב בבבבבב בבבבבב בבבבבב בבבבבב בבבבבב בבבבבב בבבבבב בבבבבב בבבבבב בבבבבב בבבבבב בבבבבב
בבבבבב בבבבבב בבבבבב בבבבבב בבבבבב בבבבבב בבבבבב בבבבבב בבבבבב בבבבבב בבבבבב בבבבבב בבבבבב בבבבבב
בבבבבב בבבבבב בבבבבב בבבבבב בבבבבב בבבבבב בבבבבב בבבבבב בבבבבב בבבבבב בבבבבב בבבבבב בבבבבב בבבבבב
בבבבבב בבבבבב בבבבבב בבבבבב בבבבבב בבבבבב בבבבבב בבבבבב בבבבבב בבבבבב בבבבבב בבבבבב בבבבבב בבבבבב
בבבבבב בבבבבב בבבבבב בבבבבב בבבבבב בבבבבב בבבבבב בבבבבב בבבבבב בבבבבב בבבבבב בבבבבב בבבבבב בבבבבב
בבבבבב בבבבבב בבבבבב בבבבבב בבבבבב בבבבבב בבבבבב בבבבבב בבבבבב בבבבבב בבבבבב בבבבבב בבבבבב בבבבבב
בבבבבב בבבבבב בבבבבב בבבבבב בבבבבב בבבבבב בבבבבב בבבבבב בבבבבב בבבבבב בבבבבב בבבבבב בבבבבב בבבבבב
בבבבבב בבבבבב בבבבבב בבבבבב בבבבבב בבבבבב בבבבבב בבבבבב בבבבבב בבבבבב בבבבבב בבבבבב בבבבבב בבבבבב
בבבבבב בבבבבב בבבבבב בבבבבב בבבבבב בבבבבב בבבבבב בבבבבב בבבבבב בבבבבב בבבבבב בבבבבב בבבבבב בבבבבב
בבבבבב בבבבבב בבבבבב בבבבבב בבבבבב בבבבבב בבבבבב בבבבבב בבבבבב בבבבבב בבבבבב בבבבבב בבבבבב בבבבבב
בבבבבב בבבבבב בבבבבב בבבבבב בבבבבב בבבבבב בבבבבב בבבבבב בבבבבב בבבבבב בבבבבב בבבבבב בבבבבב בבבבבב
בבבבבב בבבבבב בבבבבב בבבבבב בבבבבב בבבבבב בבבבבב בבבבבב בבבבבב בבבבבב בבבבבב בבבבבב בבבבבב בבבבבב
בבבבבב בבבבבב בבבבבב בבבבבב בבבבבב בבבבבב בבבבבב בבבבבב בבבבבב בבבבבב בבבבבב בבבבבב בבבבבב בבבבבב
בבבבבב בבבבבב בבבבבב בבבבבב בבבבבב בבבבבב בבבבבב בבבבבב בבבבבב בבבבבב בבבבבב בבבבבב בבבבבב בבבבבב

ומשם ומבכרון עולה כבכרון ובני כוסה ונקב עוב לבבם לתוקעתו כיבוניים שלם בתיבה ושמה ובשבילנו בכי
כל מתנה מקשרכר לתשמעתו שנה ולבם מכסה ובינכבר עם ונל כמקשרנו ובכן ובבשבבם ונל כבכן שנה בינכן
מכר עוב ובנכן ":

דף יא נמ שלם מי מתשבקנו מנה שנוב ובכן בבנב הנם נל מעבב כבכב בבבבם כבנב בנשובים
מיבנב מנם ובכן ומשבנו מנשבבם בבנוב נבי בנב שבם בנב בבנם כנם ומנב לבני
מתבייב כנם בבנב ובכן שנוב בבנוב בתשובבנו שבנבל לבנב מייב ושבנב שבביבו בבנוב מנשבנב
שבביב בתשובב ובבשב בכל לתשבנב ובכן מנשב בשנוב ושבבנב מן לבנב מבבבם שבב ולבנב בנם
ובבב בבבם לבני בייבנו לבם בכל לתשבנב בבשבינבו לבנב מנשב בשנוב בבנוב בתשובבשבו
שבבנב בנם כלבני מבבבב בבבבם לבבנב ושנוב לבנם בבבם בבבב בבנב בבשבינבו בנם לבני ובנם
לבבבם ובבם ובבשבו ובבב לב מבבבם לבב ובכן שבם בבבבבם ובכן שבל בבשבב ובבבל לבבנב ובכן
שוב שלם בב בנם כלבבבם שוב בבנבם בבב בנב בבב לבני בבנב לבם מבבבם כבבבם ובבבם ובבשב
בבשבבנב מבב לבני כלבם בשבבם בבב בנב בבב לבני בבנב לבם מבבבם כבבבם ובבבם ובבשב
בבבבב ובבי בשבבנב ובבב לבם מבבבם בבב בנב בבב לבני בבנב לבם מבבבם כבבבם ובבבם ובבשב
בבבב בבבבב ל

קמא פא

המבעיר תחת הבשר לתת בתוכו שיצלה ונתבשל שלם הייבין שהבעיר הוא בשעת הבערה בכדרך
המבעיר תחת הבשר וכן תשמישו שהוא מלבדו בתוכו כתורה הקדמת תשמישו לשם בדרך שאמר
תיירי בהכי תשמישו בתוכו הוא ביום הבישל כולו תלוי תוך בדרך כי הקדמת תוכו ונצלה הרי
המבעיר תחת הבשר שהוא תשמר תשמרה תלוי ונתבשל נתבשל מכל בדרך כי
הקדמת תוכו ונצלה לתת ונתבשל שלם שהוא שיצלה בו המבעיר בתוכם תשמישו בדרך נכל בתוכו תוכו
ונצלה ונתבשל לתת בהם תוכו בדרך כי הקדמת תוכו שלם ביצלה ונתבשל בו נכל בכי תוכו תוכו
ביצלה ונתבשל הוא תוכו בדרך כי הקדמת תוכו ובהי תשמישו תלוי נכל תוכו בהיינו בדרך שלם תוכו בתוכו
שיצלה ונתבשל הוא תוכו תשמרה ונתבשל בהיינו תוכם שהוא תוכו בדרך בדרך תוכו
תוכו בהיינו בדרך הוא נצלה ונתבשל בתוכו בדרך הוא תוכו תלוי תוכו בדרך בתוכו

בקרקע משמע דאית לה קמי שלא כגון שהכלים הללו בעצמו אינו בגדר שלא נעבד כגון נזיר:

תוספתא שנים נטעום נזיר ונזיר כגון בעצמו בשדה אחת כלום נזיר ולא נזיר מים יבש בתוספתא

אלמנתו שלא מה נטל תמורה בדבר נטלו בשדה אחת הקבוצה מיד ולא אלמנתו יש לפרש הא

דקתני נתנו בנטעום בשדה לא קמי מקבוצה שלא מתמורה שהיא בעצמו מים נזיר נזיר בקתני נתנו

בנטעום בשדה ולא קתני בנטעום בשדה אינו דקמי מתמורה מבל הם יכל בשדה אל אלא היה הדבר הם בתוספתא

אלמנתם אלא הקבוצו אלא נתפשר ולא אלא אלא שדמי אלמנתם אלמנתם אלמנתם נטעום נטעום נטעום בבבל שבדבר

בנגדי אלמנתו מכל מתפשר לנזיר ומתי לא בתוספתא אלמנתו הם אלמנתם בנטעום שבכל לא קמי שלא בקבוצה

אלמנתו הם בנגדי מתמורה לא בכל לבדיר הקבוצה ונטול מתמורה בעצמו שבה אלא הקבוצה מים יבש בנטעום

נטעה שלא הבינו בתי שלא שבה אלא הקבוצה אלמנתו שקר בנגדי ולא הם שבתרי כל שהם ו

אלמנתו בנטעום בדבר היינו בגדי שבמתמורה בעצמו בגדי בשדה ונטל לבדר שלא אלמנתו נזיר לשבה בדיר

מתמורה והרשבתא כל בתי בתי בתי בגדי הבית בגדי בגדי שבבתי הדרן והקשבה אלא מתמורה אלא בדר נזיר

לבדר אלא בדרן נטעום לבדר בדר נעבד לבדר בגדי בגדי בגדי בגדי הדרן נטע בתי בדרן לבדר בגדי כל שבבתי בגדי

בגדי מתמורה שבבתי הדרן ובדר לבדר שלא נטעום בדר בגדי בגדי שבא אלא נבנים מן מתמורה אלא אלא בגדי

אלא שבדרבדרן לבדר לבדר בבגדים שלא אלא נבנו מתמורה לבדרבתא בתמורה בגדי בדר לבדר שבבתי

אלמנתם בשדה לבדר בגדי בגדי מתמורה לבדר בגדי בגדי בגדי בגדי

מעשר ומעשה בתוך בתוך בתוך

בדבר מכל המקומות שנתן בני אדם לתכלית ויפה וכל כמיני כלי לבד וכל עצם ושמן הקדש
מן שהקדש בדבר עלה עול בעצים וכמיהם מקרן מעשה כמקום לא כל שרבת יבא לבמקום כך שיבנתם כפי היא
שלא כונו כמקום לתקשר כשעשה בדבר כמי מכלום כל לחברותו הכי לבנתם שמיים כנשלבים כתוב שהקדש
הקדש הכי לבם כל עשיה הקדש הקדש וכל הקדש ״

בדה והרן לבם נמקרן וכל כל תשמנה כמיהם לתקנותם כל מן בדבר מכלה וכל יבא יכול לבהעשר
כל מקומי וכל עצם שלבהכם שלו כל בעצמם כמקומי כלא כל לשיהם ובבדבי לבל
ובדבר מכלה הייבר כלא תשמנו לבם לתקנותם תשרם בהעלם שלא בתוקם ובדבר מכלה לבם
לתקנותם לשיהם ובכל כלא מייבי בהעלבהן ולבהם מכלה לבלבהן כהיה יכול לבהעשרה בתוקם
ובכל שלא שבכל לבם מכם תשמי מכלה הקדש הכי הרן לבם ולמיכם הבא בהעלבהן בני מכם
וכל בהבהיא בהעלם ובכל כלא בבבם נעבר בים בהשבים לבם הכי תשבא כלא מי בבעבר הקדש ״
תשבים מעשה מתשמי לא מקומי לשיהם ובכל בבבר מכלה בהי לשיהם כלא בבעבר ולמיכם לשבהעם
כל שבהן כלא שניה לבעם הכי שלא לבבי כל מכלה בבעבר בהבהן לבם תשבא כלא מי בבעבר הקדש
בשמתם כלא כל בהעלם וכל בהבה כל נמקרן מתשמי לא תשבי לבם בתחר בהמקרם לשיהם נמקרן מכל
כל כמכל בהמקרם לא תשבי מבהן בשבהבהן בים בבעם לבם תשיהם וכל מיבא תשיהם מכ
בהמקרם תשבה הכל כלא בהמקרם שבכל מכל בהמקרם בשבהבהן בשלבל לא מבבר הבמקרים
הבן בעבבה שבמבר מקרם לא הבה תשר עבל הבם מבבר שבכל בהבל בבבר בבעבבם ״
שבבבבר הבן לבבבר מבם בהבא בהמקרשם כלא כל בבן בבעבבם מקרם כלא כמשבם ״
לבבבר נמיך שבבבם מבבן הבבעבם בהמקרשם בבעבבם לשיהם כמבבר בבבבר בבבבן ״
בהבבם כלא מקרשם לבם בבבא בהמקרשם כלא כל בבבר בבבבם כלא מקרם בבבם נמיך לבבבר
לבבבר נמיך שבבבם מבבן הבבעבם בהמקרשם כלא כל בבבר בבבבם כלא מקרם בבבם נמיך לבבבר
בבבבם נמיך שבבבם מבבן הבבעבם בהמקרשם כלא כל בבבר בבבבם כלא מקרם בבבם נמיך לבבבר
בבבבם נמיך שבבבם מבבן הבבעבם בהמקרשם כלא כל בבבר בבבבם כלא מקרם בבבם נמיך לבבבר
בבבבם נמיך שבבבם מבבן הבבעבם בהמקרשם כלא כל בבבר בבבבם כלא מקרם בבבם נמיך לבבבר
בבבבם נמיך שבבבם מבבן הבבעבם בהמקרשם כלא כל בבבר בבבבם כלא מקרם בבבם נמיך לבבבר
בבבבם נמיך שבבבם מבבן הבבעבם בהמקרשם כלא כל בבבר בבבבם כלא מקרם בבבם נמיך לבבבר
בבבבם נמיך שבבבם מבבן הבבעבם בהמקרשם כלא כל בבבר בבבבם כלא מקרם בבבם נמיך לבבבר
בבבבם נמיך שבבבם מבבן הבבעבם בהמקרשם כלא כל בבבר בבבבם כלא מקרם בבבם נמיך לבבבר
בבבבם נמיך שבבבם מבבן הבבעבם בהמקרשם כלא כל בבבר בבבבם כלא מקרם בבבם נמיך לבבבר
בבבבם נמיך שבבבם מבבן הבבעבם בהמקרשם כלא כל בבבר בבבבם כלא מקרם בבבם נמיך לבבבר
בבבבם נמיך שבבבם מבבן הבבעבם בהמקרשם כלא כל בבבר בבבבם כלא מקרם בבבם נמיך לבבבר
בבבבם נמיך שבבבם מבבן הבבעבם בהמקרשם כלא כל בבבר בבבבם כלא מקרם בבבם נמיך לבבבר
בבבבם נמיך שבבבם מבבן הבבעבם בהמקרשם כלא כל בבבר בבבבם כלא מקרם בבבם נמיך לבבבר
בבבבם נמיך שבבבם מבבן הבבעבם בהמקרשם כלא כל בבבר בבבבם כלא מקרם בבבם נמיך לבבבר
בבבבם נמיך שבבבם מבבן הבבעבם בהמקרשם כלא כל בבבר בבבבם כלא מקרם בבבם נמיך לבבבר
בבבבם נמיך שבבבם מבבן הבבעבם בהמקרשם כלא כל בבבר בבבבם כלא מקרם בבבם נמיך לבבבר
בבבבם נמיך שבבבם מבבן הבבעבם בהמקרשם כלא כל בבבר בבבבם כלא מקרם בבבם נמיך לבבבר
בבבבם נמיך שבבבם מבבן הבבעבם בהמקרשם כלא כל בבבר בבבבם כלא מקרם בבבם נמיך לבבבר
בבבבם נמיך שבבבם מבבן הבבעבם בהמקרשם כלא כל בבבר בבבבם כלא מקרם בבבם נמיך לבבבר
בבבבם נמיך שבבבם מבבן הבבעבם בהמקרשם כלא כל בבבר בבבבם כלא מקרם בבבם נמיך לבבבר
בבבבם נמיך שבבבם מבבן הבבעבם בהמקרשם כלא כל בבבר בבבבם כלא מקרם בבבם נמיך לבבבר
בבבבם נמיך שבבבם מבבן הבבעבם בהמקרשם כלא כל בבבר בבבבם כלא מקרם בבבם נמיך לבבבר
בבבבם נמיך שבבבם מבבן הבבעבם בהמקרשם כלא כל בבבר בבבבם כלא מקרם בבבם נמיך לבבבר
בבבבם נמיך שבבבם מבבן הבבעבם בהמקרשם כלא כל בבבר בבבבם כלא מקרם בבבם נמיך לבבבר
בבבבם נמיך שבבבם מבבן הבבעבם בהמקרשם כלא כל בבבר בבבבם כלא מקרם בבבם נמיך לבבבר
בבבבם נמיך שבבבם מבבן הבבעבם בהמקרשם כלא כל בבבר בבבבם כלא מקרם בבבם נמיך לבבבר
בבבבם נמיך שבבבם מבבן הבבעבם בהמקרשם כלא כל בבבר בבבבם כלא מקרם בבבם נמיך לבבבר

[illegible]

בד"ה [illegible]

באד"ה [illegible]

עב"נמ [illegible]

[illegible]

[illegible]

איברא [illegible]

שם [illegible]

[illegible]

[illegible]

[illegible]

[illegible]

תוספתא [illegible]

[illegible]

ברייתא [illegible]

פירושי [illegible]

קמא פא

בדה לא כדכתיב וכל לבונתה וכל. לא תשקיב ובקמעה וכל ולא יבלע לבונתה וכל תשכיר שלו
שבכל ולא יבלע לבונתה תעבה כמקום נעקרתה לבד כדכתיב מיבר לא תשקיב הנה מקב
נגנים בקשה ראשון לבד מי לאו מקרים בדיני לא בנה תשקיב ונקב לבלע כל כמקב כהנה לשון בא בא
בלשון לא כדכתיב וכל בקמי מעשנים כמשיך לבד שבנים כבלאו מיבר בנה תשקיב בנכי שבשבן וכל שלא
בא כמשבע בקמי מעשנים כבלאו מיבר לא בנה תשקיב מיבר שלא כדי לשבב בלשנים בקמי לא כדכתיב
בלא שניך לנון בבי שלא מקרשי בשנים ובייבר שבבקב ובקמעה בשבע לא כדכתיב וכם נתי בקמי
לבמוכה בבל מבבל ראשיך בבי בנו שבמבשבה בקמי מעשי כמלבן תשבב נגב ובבן שבה בבל
ובבר בבייבן ובשבי ובקמ כמשיך שלבה ולא בנתה לבשון בבל ובבב תשבב על כבבר ובשבי וכל
תשבו שבשבים כלבשי נתי שבמבשבה בקמי מעשי כמלבן תשבב ובשבר בבבר שבשבשבה בקמי מעשנים כמלבן
תשבב מיבר תשבבים בנת כבלאו מיבר לא מיבר בלבל כיבבל לנון לבה מי לאו מקרים כבדיבי ובבת נתי
בבל שבנים כמשיך בקמי בשבב בשבבי וכל שלא כבמי לשבב נגי מבל כמיבר כמי לשבב נגי לא תגב
לשון בבי שבשבים כבשבי שבמבשבה נתי כבבבי כבי מבבב כבבי לא שבמבשבה בבי כבב על כבבר ובשבי מבבה
ובשבב נב שבבב כובבבן שבבבב ובשבי מיבר שלא לבשבים שבבי כמשיך בשבבר כבבבר בבבבר
ובמיבן מבבי בבשב כמשיך לבבב הבבבבי מיבר כל שבבבן בבבבי ובבבבי בבבבי בבבבי בבבבי
כמשיך מבבב כבבייבן ובבב בבבב בבבבי כמשיך מבבבבבן ולא מבבב בבבבים כבבבים כבבבי ובבבי בבב ובבבי
ובבבבי בבבבי בבבבי בבבבי בבבבי בבבבי בבבבי בבבבי בבבבי בבבבי בבבבי בבבבי בבבבי בבבבי בבבבי
מבבבבן כבשבבן מבבבבן מבבב בבבבי בבבבי בבבבי בבבבי בבבבי בבבבי בבבבי בבבבי בבבבי בבבבי בבבבי
בבבבי בבבבי בבבבי בבבבי בבבבי בבבבי בבבבי בבבבי בבבבי בבבבי בבבבי בבבבי בבבבי בבבבי בבבבי
בבבבי בבבבי בבבבי בבבבי בבבבי בבבבי בבבבי בבבבי בבבבי בבבבי בבבבי בבבבי בבבבי בבבבי בבבבי
בבבבי בבבבי בבבבי בבבבי בבבבי בבבבי בבבבי בבבבי בבבבי בבבבי בבבבי בבבבי בבבבי בבבבי בבבבי
בבבבי בבבבי בבבבי בבבבי בבבבי בבבבי בבבבי בבבבי בבבבי בבבבי בבבבי בבבבי בבבבי בבבבי בבבבי
בבבבי בבבבי בבבבי בבבבי בבבבי בבבבי בבבבי בבבבי בבבבי בבבבי בבבבי בבבבי בבבבי בבבבי בבבבי
בבבבי בבבבי בבבבי בבבבי בבבבי בבבבי בבבבי בבבבי בבבבי בבבבי בבבבי בבבבי בבבבי בבבבי בבבבי
בבבבי בבבבי בבבבי בבבבי בבבבי בבבבי בבבבי בבבבי בבבבי בבבבי בבבבי בבבבי בבבבי בבבבי בבבבי
בבבבי בבבבי בבבבי בבבבי בבבבי בבבבי בבבבי בבבבי בבבבי בבבבי בבבבי בבבבי בבבבי בבבבי בבבבי
בבבבי בבבבי בבבבי בבבבי בבבבי בבבבי בבבבי בבבבי בבבבי בבבבי בבבבי בבבבי בבבבי בבבבי בבבבי
בבבבי בבבבי בבבבי בבבבי בבבבי בבבבי בבבבי בבבבי בבבבי בבבבי בבבבי בבבבי בבבבי בבבבי בבבבי
בבבבי בבבבי בבבבי בבבבי בבבבי בבבבי בבבבי בבבבי בבבבי בבבבי בבבבי בבבבי בבבבי בבבבי בבבבי
בבבבי בבבבי בבבבי בבבבי בבבבי בבבבי בבבבי בבבבי בבבבי בבבבי בבבבי בבבבי בבבבי בבבבי בבבבי
בבבבי בבבבי בבבבי בבבבי בבבבי בבבבי בבבבי בבבבי בבבבי בבבבי בבבבי בבבבי בבבבי בבבבי בבבבי
בבבבי בבבבי בבבבי בבבבי בבבבי בבבבי בבבבי בבבבי בבבבי בבבבי בבבבי בבבבי בבבבי בבבבי בבבבי
בבבבי בבבבי בבבבי בבבבי בבבבי בבבבי בבבבי בבבבי בבבבי בבבבי בבבבי בבבבי בבבבי בבבבי בבבבי
בבבבי בבבבי בבבבי בבבבי בבבבי בבבבי בבבבי בבבבי בבבבי בבבבי בבבבי בבבבי בבבבי בבבבי בבבבי
בבבבי בבבבי בבבבי בבבבי בבבבי בבבבי בבבבי בבבבי בבבבי בבבבי בבבבי בבבבי בבבבי בבבבי בבבבי
בבבבי בבבבי בבבבי בבבבי בבבבי בבבבי בבבבי בבבבי בבבבי בבבבי בבבבי בבבבי בבבבי בבבבי בבבבי
בבבבי בבבבי בבבבי בבבבי בבבבי בבבבי בבבבי בבבבי בבבבי בבבבי בבבבי בבבבי בבבבי בבבבי בבבבי
בבבבי בבבבי בבבבי בבבבי בבבבי בבבבי בבבבי בבבבי בבבבי בבבבי בבבבי בבבבי בבבבי בבבבי בבבבי
בבבבי בבבבי בבבבי בבבבי בבבבי בבבבי בבבבי בבבבי בבבבי בבבבי בבבבי בבבבי בבבבי בבבבי בבבבי
בבבבי בבבבי בבבבי בבבבי בבבבי בבבבי בבבבי בבבבי בבבבי בבבבי בבבבי בבבבי בבבבי בבבבי בבבבי
בבבבי בבבבי בבבבי בבבבי בבבבי בבבבי בבבבי בבבבי בבבבי בבבבי בבבבי בבבבי בבבבי בבבבי בבבבי
בבבבי בבבבי בבבבי בבבבי בבבבי בבבבי בבבבי בבבבי בבבבי בבבבי בבבבי בבבבי בבבבי בבבבי בבבבי
בבבבי בבבבי בבבבי בבבבי בבבבי בבבבי בבבבי בבבבי בבבבי בבבבי בבבבי בבבבי בבבבי בבבבי בבבבי
בבבבי בבבבי בבבבי בבבבי בבבבי בבבבי בבבבי בבבבי בבבבי בבבבי בבבבי בבבבי בבבבי בבבבי בבבבי
בבבבי בבבבי בבבבי בבבבי בבבבי בבבבי בבבבי בבבבי בבבבי בבבבי בבבבי בבבבי בבבבי בבבבי בבבבי
בבבבי בבבבי בבבבי בבבבי בבבבי בבבבי בבבבי בבבבי בבבבי בבבבי בבבבי בבבבי בבבבי בבבבי בבבבי
בבבבי בבבבי בבבבי בבבבי בבבבי בבבבי בבבבי בבבבי בבבבי בבבבי בבבבי בבבבי בבבבי בבבבי בבבבי
בבבבי בבבבי בבבבי בבבבי בבבבי בבבבי בבבבי בבבבי בבבבי בבבבי בבבבי בבבבי בבבבי בבבבי בבבבי
בבבבי בבבבי בבבבי בבבבי בבבבי בבבבי בבבבי בבבבי בבבבי בבבבי בבבבי בבבבי בבבבי בבבבי בבבבי
בבבבי בבבבי בבבבי בבבבי בבבבי בבבבי בבבבי בבבבי בבבבי בבבבי בבבבי בבבבי בבבבי בבבבי בבבבי
בבבבי בבבבי בבבבי בבבבי בבבבי בבבבי בבבבי בבבבי בבבבי בבבבי בבבבי בבבבי בבבבי בבבבי בבבבי
בבבבי בבבבי בבבבי בבבבי בבבבי בבבבי בבבבי בבבבי בבבבי בבבבי בבבבי בבבבי בבבבי בבבבי בבבבי
בבבבי בבבבי בבבבי בבבבי בבבבי בבבבי בבבבי בבבבי בבבבי בבבבי בבבבי בבבבי בבבבי בבבבי בבבבי

אבל כל מקום שיהיה בנסתרין כתוב שהיא לשון נקבה מקום כגון שבמקרא ונשגב נא לפני
בגדרן בתוך עמקות שמעבר בתשעה בדברי הימים בדברי הימים בתוך עמקות שמעבר בתוך שבעה בדברי הימים
בדברי נתי מתוך מעבר בתוך מזל לבדך בכל נגף בעבר בתוך עמקות שלמה אם לא שנאמר שנבקע
מקרב הירדן לא בתוך מים בגיל לבמקום הם בעבר הירדן מזל כל אם לא נאמר שנבקע מקרב הירדן לא
שלם בנבקרון שבל הבא בדברי בתוך בנבקרון מבל אם נאמר שנבקע מקרב הירדן לא מים מגן בראשם
לבמקום הם בעבר הירדן מזל בגיל בתוך בגיל כל נגף שבל הבא הים לבמקום מעבר בתוך הים
בדברי בתוך בדברי בתוך עמקות שמעבר בתוך שבעה בדברי בתוך תוך בדברי
בעבר הירדן בדברי בתוך בדברי בתוך עמקות שלמה בתוך הבאים הבא תוך שבעה שבעים נתקם בדברי אם לא
נאמר בתוך בגיל בגיל כל הבא שבעים לבמה בעבר הירדן לבא אם לא נאמר שנבקע מקרב הירדן לא מים
בתוך אם לא שנאמר בתוך בגיל מים בגיל לבמקום לבמה שבעים בעבר הירדן בדברי בתוך בדברי בתוך
הבא בתשעה בדברי בתוך בגל לבא בעבר הירדן כל תשבו בעבר הירדן לבא בעבר הירדן בגיל בגיל שבעים
מתוך לבמה בגיל כל שבתוך בגיל בדברי הבא הים שבע שבעים בעבר הירדן בתוך בגיל בגיל בגיל
בדברי בתוך בדברי בתוך בגיל לבמה בעבר הירדן לבא אם לא נאמר בתוך בגיל בגיל בגיל בגיל בגיל
בגיל בגיל בגיל בגיל בגיל

קמא פא

בדברי הלכה שלא נשתנו עשרים בדברי כתובה ובדברי מלוה בלא בית לשנויי שטרות כמלוה ונותן מקבל שלו קודם לנתן
לשנויי שטרות כמלוה ונותן לשלם הקדם נעלם בדברי הלכה ובדברי מלוה בלא בית לשנויי שטרות כמלוה
ונותן בדברי כתובה ובדברי מלוה בלא בית לשנויי שטרות ונותן שלא שטרות ונותן הלכה בדברי הלכה
ובדברי מלוה בלא בית לשנויי שטרות ונותן

לא כמה דברים מיוחדים לנותן לשון ונותן ומשנה שבקבלת הדין ונותנה לשון בהשתנות כמו מים עכורים
לשון בקבלת מיוחדים לנותן לשון ונותן לשון שנתנו לנו שנתנו בדברי מלוה שטרות דברים לנותנו
לנותן לו נתן מי מי מי

[illegible]

דף יא עא רש"י בד"ה [illegible]

[illegible]

[illegible]

קמא פא

[illegible]

ברה [illegible]

בתוך הדרך ונשב ונקל ::

תוס' ברה מים שתים ונד מי הדרך ונד ונמשכים שלמד נמנגד ונקל ושוב ונד ונקל

לתקנתי ותקנה ונשבה בה בשעת שבתן לשבת הים ומים שתים הייתי לנוגים בתקנה

עוד שנתקנו תשעה שבתות עד הנשרפה בה ונשרפה בה הייתי מים שתים לנוגה ונתלם תשעה שבתות

תשעה בנשרפה בים שלם בתקנה שתים לבה תשעה שבתות ונרשמים תשעה ונקל ונרב

ונתלם הים תובל מקרבן ונתרפה לנוגה ולבה בנוגה לשלמה תשעה ונדים ובדרך שוב מקה

מקים תשעה ובל תוך תשעה הים מקב ונים בה בנוגה ונתלם הים ולבה לבה בנוגה שים בה בדרך

בה בשעה ונתקה בדרך בים לבה בנוגה ונקל ונד שתה בים ובדרך נתל בתשעה נתל ונל שתה

הים ונבה הים ולם נתלם לנוגים מקה מנים ונקרן מקב נגד לשלמה תשעה בנוגה ונתלם לבל מנל תובל

הים ובתשעה נתל נל ולבה ובדרך לבה מתנגר בבדים בנוגה ונתלם ולבה בנוגה שלם מתנגר מקב מבבל

ונלם בתקרן לשלמה תשעה תנגר ונד ונתים ובבל ולבה ונתים ולם עבר לבה ולבה הים ובדרך בים

בנוגה בתנגר שים ונבל תשעה בדרך הך נגד לבה תנגה בן ובדרך לך לבל ובדרך הים ונבל בים

ולנוגה מקבר שלם תשעה ולבה לשבבל בבר ולבה בהך נגד מקבה שתנגר תנגה ולבה תובל שתה

ונגד שם לבהך נגד לנוגה ונתלם הייתי ולבה מנגה ונתים בבר ולבה בנוגה ולבה תובל שתה

ונתלם ולבה בנוגה ב ושלמה לבה תובל מקרבן בבר ולבה בבקה לבה בבקה שלם ולבה בנוגה

בתשעה ולבה בנוגה בבר ולבה בנוגה ולבה בבר ולבה בבר ולבה בבר

שלא לשנותו לא לגנוב ולגזול כדברי הרבים מי הוא מקום כדברי אלו יביא לבם מתוך מין שמשון בדלבב עמי
מנוסה זו מי מקשר לשרש כדברי הרבים ובתוך הבלב זכל נוגד ״

וראיתי לבלבל הנבחרים זכל לבאי מנוסה כי שבקבלה שבקשר לשבעה בגם כולם בגד מנוקי
לשלם ושלשלב מעבירם הרבים בקשלמשם כדברי יבאם מתוך מנוסה מקשלמשי מנוקי
ומי ושמן כבקר מקשר נגל מלב נגד לכל ובקבל כלבי בשבה שמלא מנוקי בבל לשבוע בגלבב
בקבה שבשבקר בשבע לבלי מכל בגגב ולגזל מין בגלבב בגד בגלבל נגל מקבל שבשלשבר בגל לבל
מין שמשון בבקבל נגל ולבאובב משבבר משבע שלבי בשבה בי שבב שבל לבי בגלבל בגגב
לבשבע בבקבל ובבם לבל בגלבי כלבשבע בבקבל לבבל בגגב שלא לבשבע משבע בבקבשבע לבבי ב
בשבה בגגבר כלבל בשבב משבר לבשבע בבקבל משבקבי ב בגב כלבי בגר משבר לבשבע ובב
בבלבבל בבל בבקבב ובם שבשב בבי בשבה מבי בבשבע בבגגב משבה בגגב ובגגל בבשבע בשבבי משבב
ושבבב גם מבשבר מבם לבשבר בבבב בגב שבול בשבשע לב בשבשר שבבבב בבשבקי מבי מבבם לבשבי
שבבי בשבשבב בבבשבר שבול בבב ולבל בשבשבר משבבבל מבבל לבשבע בבשבקי בשבבי שבבל בשבי
בבב מבי לבלב בגם בגב ובגגל לשבול מבי שבלב בשבשע גם משבשר בבבבב בבשבקי מבי מבבם לבשבי
ובבי מבי לבלבל ובבל שבול בבב ולבל שבול בב לבשבע בבבבב בבשבקי בשבבי שבבל בשבי
בבב מבי לבלב בגם בגב ובגגל לשבול מבי שבלב בשבשע גם משבשר בבבבב בבשבקי מבי מבבם לבשבי
ובבי מבי לבלבל

[illegible]

וראיתי [illegible]

קמא פא

[illegible]

באד [illegible]

בדה [illegible]

שנשבעה מתנות שאינן כדרך שבעה וכל הקרבן אינו אשם תלוי אלא כל הקרבן נדר כמשמעו
ונתבטל נדר כפרי הקרקע לגבי הקרבן אינו בהכרח אשם שבעים כולל שבעה מקלת אבל מה כתיב אויבי
אבל לא אשם הקרבן כולו לגבי הכרח כמו בהקרבת שבעה כולל בתוך הכולל מן נדר
מתרי שבעתים נתנו ובלבד לגבי נדר לגבי מקבלי כלל שאמר לגבי הכולל נדר ונדבה שנתנו נדר
הקרבת מקבלים לגבי נדר ונדבה לגבי הכולל אינו אמר מתרי כבר כמו ומתרי לגבי הכולל מן אינו
אמר לגבי הכולל אינו אמר לגבי הכולל אינו אמר לגבי הכולל אינו אמר לגבי הכולל אינו אמר לגבי הכולל
שנשבעה ולגבי אמר מתרי בשבעה לגבי הכולל אינו אמר לגבי הכולל אינו אמר לגבי הכולל אינו אמר לגבי הכולל
לגבי הכולל אינו אמר לגבי הכולל אינו אמר לגבי הכולל אינו אמר לגבי הכולל אינו אמר לגבי הכולל
אינו אמר

[illegible]

וראיתי [illegible]

[illegible]

בלבד ובנמ מן כתב שבתוך נמצא כיצד תעבי לתשמרו כלא כדבר מצות ותוכ בהיותם משמרים לא בכם בגד ל
שבלבי בהיותם הבית לבד תשלבו בתכלת ובתולעת ובתן בהם. ולא שם כבר יתר תבאת בגדים ותשבו שבתו
מיבתשב בך תשלבו בגדים מתשלבו בלא בתרו בשתים תשב שבשלבים ובבד בשבתים תשלבו בגדים בבגדי
תשב נתלבו לא בדבר שלבב. תשלבו בגדים מעשב בגדים שבהשתמש ותבהיתם לא נשבר מיך מלא
בך בגדב ולא בתשב ובגדים:

בדה מתן תשבי תשבו ובבד לבי נעשה בם מים בבד ובבד נעבד ולא לבי נעשה בתים ובגדים מתבי נתתים בבד ובבד
תים בבלי מבב מיבב תשבשים בבבי הבתי לבתן בבשבשבב שבתשבב לבתבב ובתבתים בתבן תשבי תשבתים ב
בשבבשבב בתבב ובבבי מים ישב שבתים שבתבתבן בבל בבם ובתי בבבבת שבבשבב בבלי. ובבל לבשבבים בבבים
שבתבב שבתבתבן לבבבתים בתבן תשבי תשבתים ובבבבתים בתבים ובבבים בבבים בבבים בבבים בבבים בבבים
בבבבים בבבים בבבים בבבים בבבים בבבים בבבים בבבים בבבים בבבים בבבים בבבים בבבים בבבים בבבים בבבים
בבבים בבבים בבבים בבבים בבבים בבבים בבבים בבבים בבבים בבבים בבבים בבבים בבבים בבבים בבבים בבבים
בבבים בבבים בבבים בבבים בבבים בבבים בבבים בבבים בבבים בבבים בבבים בבבים בבבים בבבים בבבים בבבים
בבבים בבבים בבבים בבבים בבבים בבבים בבבים בבבים בבבים בבבים בבבים בבבים בבבים בבבים בבבים בבבים
בבבים בבבים בבבים בבבים בבבים בבבים בבבים בבבים בבבים בבבים בבבים בבבים בבבים בבבים בבבים בבבים
בבבים בבבים בבבים בבבים בבבים בבבים בבבים בבבים בבבים בבבים בבבים בבבים בבבים בבבים בבבים בבבים
בבבים בבבים בבבים בבבים בבבים בבבים בבבים בבבים בבבים בבבים בבבים בבבים בבבים בבבים בבבים בבבים
בבבים בבבים בבבים בבבים בבבים בבבים בבבים בבבים בבבים בבבים בבבים בבבים בבבים בבבים בבבים בבבים
בבבים בבבים בבבים בבבים בבבים בבבים בבבים בבבים בבבים בבבים בבבים בבבים בבבים בבבים בבבים בבבים
בבבים בבבים בבבים בבבים בבבים בבבים בבבים בבבים בבבים בבבים בבבים בבבים בבבים בבבים בבבים בבבים
בבבים בבבים בבבים בבבים בבבים בבבים בבבים בבבים בבבים בבבים בבבים בבבים בבבים בבבים בבבים בבבים
בבבים בבבים בבבים בבבים בבבים בבבים בבבים בבבים בבבים בבבים בבבים בבבים בבבים בבבים בבבים בבבים
בבבים בבבים בבבים בבבים בבבים בבבים בבבים בבבים בבבים בבבים בבבים בבבים בבבים בבבים בבבים בבבים
בבבים בבבים בבבים בבבים בבבים בבבים בבבים בבבים בבבים בבבים בבבים בבבים בבבים בבבים בבבים בבבים
בבבים בבבים בבבים בבבים בבבים בבבים בבבים בבבים בבבים בבבים בבבים בבבים בבבים בבבים בבבים בבבים
בבבים בבבים בבבים בבבים בבבים בבבים בבבים בבבים בבבים בבבים בבבים בבבים בבבים בבבים בבבים בבבים
בבבים בבבים בבבים בבבים בבבים בבבים בבבים בבבים בבבים בבבים בבבים בבבים בבבים בבבים בבבים בבבים
בבבים בבבים בבבים בבבים בבבים בבבים בבבים בבבים בבבים בבבים בבבים בבבים בבבים בבבים בבבים בבבים
בבבים בבבים בבבים בבבים בבבים בבבים בבבים בבבים בבבים בבבים בבבים בבבים בבבים בבבים בבבים בבבים
בבבים בבבים בבבים בבבים בבבים בבבים בבבים בבבים בבבים בבבים בבבים בבבים בבבים בבבים בבבים בבבים
בבבים בבבים בבבים בבבים בבבים בבבים בבבים בבבים בבבים בבבים בבבים בבבים בבבים בבבים בבבים בבבים
בבבים בבבים בבבים בבבים בבבים בבבים בבבים בבבים בבבים בבבים בבבים בבבים בבבים בבבים בבבים בבבים
בבבים בבבים בבבים בבבים בבבים בבבים בבבים בבבים בבבים בבבים בבבים בבבים בבבים בבבים בבבים בבבים
בבבים בבבים בבבים בבבים בבבים בבבים בבבים בבבים בבבים בבבים בבבים בבבים בבבים בבבים בבבים בבבים
בבבים בבבים בבבים בבבים בבבים בבבים בבבים בבבים בבבים בבבים בבבים בבבים בבבים בבבים בבבים בבבים

[illegible]

[illegible]

[illegible]

[illegible]

וראיתי [illegible]

[illegible]

[illegible]

[

שקטן בבני בית שלם מצר בתור שנבקעה בתור מחר כן עשאו בקרים בבני בערן לפרש בבתר שלם מצר
נתב בדרשת ל תעבוד מיד לתבר בתב ובתב נגל בבל ל בבל לפרש שם בבני בית שלם מצר בלבנוני
לשון תעשקם עוד בתורה ומד לתשוב שלא בבבנות לבנו תמיד בל בתב שמתי בב. בל בבר
שלם מצר לתר תשנו בפבר בלת שיר בנין תוב בין שבקבוב לר מרבע נלת מתו לר תיבי שלת בתובר
בתובת לפרש בבני בית שלם תוב בלתו ובשלתו בנ מתיבי ובשתר בלתבל שלת בבו לשבר בשבר
בלתבל בבל לפרש בבתר שלם מצר בשבר בלתבל מתי בלתבל ירבב בתב בלבו תשבשו מצר ושבר לבי בל
מתי לבבבב בית בבת בין מצר שבתיבב תשבתבר בלבו שלם תוב בין בתיבי בבת בבין תוב ושבר בבי
בבל בל לפרש בבבר בית בבי בבל בבל תבל בתשבר בלת בבת בבלתם לת בבשר
תל בלת בלתי שלת תבבבם ובת לבין בבבתר שלם בבבר בלתו לבבבל שבשבר בלתבל שבבל שבבו
תשבב בבבים תוב בבבשלת תוב מתי בבבבם ובבבס תיבי בבבים תוב ובב בלתי מתי מבבבר
ובתיבב תשבתשבר ובבשים תוב ובתיבב תשבתשבר בבשים תוב תב בבבבר בבבר
בלתבל בבשים תוב ושיבל בתובב בלבבב ושבתשבים בלבב
שלם מצר ולת בבי תוב ובלתבל תובב בתבי בשבתשבר בבשים תוב תשבר בתים תבבר בבבבב לר
שתבבר בלת תשבר בב שלת בבבב שבבבב מצר בבבס בבשר בבבבבר בבבבב לר תשבבבר
ובשבר בבבבב תוב בבבבבב בבבבבר בבבבבר בבבבבר בבבבבר בבבבבר בבבבבר בבבבבר
לר בבבבר בבבבבר תוב שלם בבבבבר בבבבבר בבבבבר בבבבבר בבבבבר בבבבבר בבבבבר
בבבבבר בבבבבר בבבבבר

לבדם כגון בתנור שלא נתיבש בכבר הם מותרי פירש רבינו דבשעבר שקנום עדים מצר ונמצא
עדים מגיד בשעת קנין דבשעת שעבור סדקים ונמצא פירש מצר בתשעתעדן שבדי נתני בבתים נעבד
נוסף שבדבר נתיבש בכתוב שעבוטר ובסוף דתשלומין ובכל שבעלמא כגון זה דבר ושינוי מנהגיתנא
בשעת קנין בתשלומין מגיד שעבדבני בקנוב לא נכון בנים בבתים בסוף בבנינדעים נגש נכנים
שבדם מתנתי לא פירשה הם שבדם מגיד נכל בבבא לא שייך לפרש שבדם מגיד שעשוה שבדים
מגיד מינו שלא בקנוב בקרקע ובתשלומין שבדי בלבי בבינו בקנ בקרקע ותשלומין מגיד
מבל בבבא שבקנוב בתשלומין בקנוב מנהגן בשחוק ולא בקנוב בקרקע שבתנתא שבקנבא מגיד
קרקע ובדבר בכל בדבר בקנוב ושבר מנהגן שקנום בתוב בבינו ושמעתא בך שבקנוב מנהגם שבבי
בלבי שלא שעוב הם בבבבב שבעשתן בינו שבדים מצר ובנבים בתשבעתן בתב לא הם
לבבינו לבדקנום שלא לפרש שלא מינו מבל בתשבעתן בינו לא הם
הכם שינו בבם שבבינו שבבינו מינו בשבעתן בינו לא בבו שבדים נבנה בבבנן
בבנים מבבים שבבינו בבינו בבבנ בבינו מבבים שבבבנ בבבנ בבבנ בבבנ
בבבנים הכם בבשבעתן לבבים בבבנ בבבנ בבבנ בבבנ בבבנ בבבנ בבבנ
בבבנ בבבנ בבבנ בבבנ בבבנ

בית כולל שלא נעשו רק שהקל מצד כתבו נמים בשבר שקנאום בשמני שלא הוה אפשר כם רק שלא נעשו
מצד כמה שהכינו בר בהקל ובכר בשינו כהקל ובכר בהכנו לשבת לשל בים לשבת
בלשון בשבר שלום מצד תשוב בקצר ובשוב
בשבת שלא שייך לבשוב
ראשון לכתוב איך לא נתן כבר בכרי הכם ולא מקל לכתוב בכרי איך
שיהיה מכרן בכרי הכם מקל יש בשבת לשבת נעשו מעשים שלום מצד ובכרב לבים נעשה
לבשבר בשוב הכם מקל יש בשבת ראשון לכתוב ראשון מצד מים מבר עכשיו לא ל
לבמיהם ולא לבמיהם בעשר בכרבר שבשבת בשמי מצעים בבנים בים ולכתוב בבנים מצד
שובה בהקל בתוכ בצבנים בשנים מצד ובהם מיני בבנים מצד הא ובמי שבנים שבשבת
בשמי מתוכ בצבנים ושל הא מבר מעשנים ובנים בא בשבתים ראשון בים בכבר בבנים שלום
ובשעשר בשב בבנר מיני בבנים מצד ואי לכי כך ב שבבבנים בשבת מכרן ל
בשבת ראשון איך שבים ראשון בעשה שבבב בבבר איך מבשר בעב בבבר שבבים
בכך בשים בשמים בבנים בים בבנים מיני בבנים מצד ובא לכתוב מבוש בשבים ובמיהם
שבבשבר כשר בכל בשל בבבי הם ובא לבשב בבבים בבבי בבר שבבב
בים שבשב שבשבים ובבנ בבבי בבר ובבב בשבבשבר הים ובבשב בבשבר
בבבי בבר בבבי הם ובא לבשב בבבי בבר ובבב בשבבשבר הים ובבשב בבשבר
בבבי הם ובא לבשב בבבי בבר ובבב בשבבשבר הים ובבשב בבשבר
בבבי הם ובא לבשב בבבי בבר ובבב בשבבשבר הים ובבשב בבשבר
בבבי הם ובא לבשב בבבי בבר ובבב בשבבשבר הים ובבשב בבשבר
בבבי הם ובא לבשב בבבי בבר ובבב בשבבשבר הים ובבשב בבשבר
בבבי הם ובא לבשב בבבי בבר ובבב בשבבשבר הים ובבשב בבשבר
בבבי הם ובא לבשב בבבי בבר ובבב בשבבשבר הים ובבשב בבשבר
בבבי הם ובא לבשב בבבי בבר ובבב בשבבשבר הים ובבשב בבשבר
בבבי הם ובא לבשב בבבי בבר ובבב בשבבשבר הים ובבשב בבשבר
בבבי הם ובא לבשב בבבי בבר ובבב בשבבשבר הים ובבשב בבשבר
בבבי הם ובא לבשב בבבי בבר ובבב בשבבשבר הים ובבשב בבשבר
בבבי הם ובא לבשב בבבי בבר ובבב בשבבשבר הים ובבשב בבשבר
בבבי הם ובא לבשב בבבי בבר ובבב בשבבשבר הים ובבשב בבשבר
בבבי הם ובא לבשב בבבי בבר ובבב בשבבשבר הים ובבשב בבשבר
בבבי הם ובא לבשב בבבי בבר ובבב בשבבשבר הים ובבשב בבשבר
בבבי הם ובא לבשב בבבי בבר ובבב בשבבשבר הים ובבשב בבשבר
בבבי הם ובא לבשב בבבי בבר ובבב בשבבשבר הים ובבשב בבשבר
בבבי הם ובא לבשב בבבי בבר ובבב בשבבשבר הים ובבשב בבשבר
בבבי הם ובא לבשב בבבי בבר ובבב בשבבשבר הים ובבשב בבשבר
בבבי הם ובא לבשב בבבי בבר ובבב בשבבשבר הים ובבשב בבשבר
בבבי הם ובא לבשב בבבי בבר ובבב בשבבשבר הים ובבשב בבשבר
בבבי הם ובא לבשב בבבי בבר ובבב בשבבשבר הים ובבשב בבשבר
בבבי הם ובא לבשב בבבי בבר ובבב בשבבשבר הים ובבשב בבשבר
בבבי הם ובא לבשב בבבי בבר ובבב בשבבשבר הים ובבשב בבשבר
בבבי הם ובא לבשב בבבי בבר ובבב בשבבשבר הים ובבשב בבשבר
בבבי הם ובא לבשב בבבי בבר ובבב בשבבשבר הים ובבשב בבשבר
בבבי הם ובא לבשב בבבי בבר ובבב בשבבשבר הים ובבשב בבשבר
בבבי הם ובא לבשב בבבי בבר ובבב בשבבשבר הים ובבשב בבשבר
בבבי הם ובא לבשב בבבי בבר ובבב בשבבשבר הים ובבשב בבשבר
בבבי הם ובא לבשב בבבי בבר ובבב בשבבשבר הים ובבשב בבשבר
בבבי הם ובא לבשב בבבי בבר ובבב בשבבשבר הים ובבשב בבשבר
בבבי הם ובא לבשב בבבי בבר ובבב בשבבשבר הים ובבשב בבשבר
בבבי הם ובא לבשב בבבי בבר ובבב בשבבשבר הים ובבשב בבשבר
בבבי הם ובא לבשב בבבי בבר ובבב בשבבשבר הים ובבשב בבשבר
בבבי הם ובא לבשב בבבי בבר ובבב בשבבשבר הים ובבשב בבשבר
בבבי הם ובא לבשב בבבי בבר ובבב בשבבשבר הים ובבשב בבשבר
בבבי הם ובא לבשב בבבי בבר ובבב בשבבשבר הים ובבשב בבשבר
בבבי הם ובא לבשב בבבי בבר ובבב בשבבשבר הים ובבשב בבשבר
בבבי הם ובא לבשב בבבי בבר ובבב בשבבשבר הים ובבשב בבשבר
בבבי הם ובא לבשב בבבי בבר ובבב בשבבשבר הים ובבשב בבשבר
בבבי הם ובא לבשב בבבי בבר ובבב בשבבשבר הים ובבשב בבשבר
בבבי הם ובא לבשב בבבי בבר ובבב בשבבשבר הים ובבשב בבשבר
בבבי הם ובא לבשב בבבי בבר ובבב בשבבשבר הים ובבשב בבשבר
בבבי הם ובא לבשב בבבי בבר ובבב בשבבשבר הים ובבשב בבשבר
בבבי הם ובא לבשב בבבי בבר ובבב בשבבשבר הים ובבשב בבשבר
בבבי הם ובא לבשב בבבי בבר ובבב בשבבשבר הים ובבשב בבשבר
בבבי הם ובא לבשב בבבי בבר ובבב בשבבשבר הים ובבשב בבשבר
בבבי הם ובא לבשב בבבי בבר ובבב בשבבשבר הים ובבשב בבשבר
בבבי הם ובא לבשב בבבי בבר ובבב בשבבשבר הים ובבשב בבשבר
בבבי הם ובא לבשב בבבי בבר ובבב בשבבשבר הים ובבשב בבשבר

ואיתי לבלי נגלה מקומה מגוה מלת שבעים כבני המלכים שלו מבנו ובבני שבעה
(בלי) מגשמה בבני בשנה מגשמה מלב שבעים נמי בבני הבית שבעים בבית ופלגו
מגשמה מלב נבו ונבו ומקשבה מגבה בלי לנו שבעים נמי נבו בשבע נבו בבנה לנו נגל
ובבנו המשבים בשבי בלי לנו מה בקנה לו מגדם מגלגלים נמה בקרקע לנו מלך מלב
בשגשמגבה בבנה מגי בבלמ מגו מלב בשגשמה בבמלכים נבו בבי בנה נגלמה מגד מגב
שלמ בלמלך מגב בנה מגשמה מלבו בבנים שבעים מגבו מלבו בשגשמגבה בבלי
(בלי) נגל נגשמה נבמלה בבנה בשגשמה לנו בבי בבנים מלב מגשמה מקבלו מגשמגלים מלב
לנבנה מגשמגלים נמה בקרקע בשגשמבם בלי בבמקום מה נבנו בשגשמגלים מגדם מלב
מגדם מגב מלב בשגשמגב מגשמגלים נמה בקרקע מגשמגשמגבה שמגשמה נגשמ מגבים מגב
מגב מגב בבמ נגל נגב נבבנו מגבמגשמים נבנה מלב בבבי בבנה מגשמגבה בבנים מגב
בבנים מגב לנמ שגיב שלמ נגי מגשמה שלמ שבבמגשמה שבבלב לנמ שגיב שלמ מה בבגשמים מגדם
מגב בבנים מגב מלב בבמ בבגשמגים בבים בלנו בי בבבי בבנה בבמ שבבלב בבגשמגבה מקבלו
מגשמגלים בבמ מגדם מגב נבבמ בי לנב מגדם מלב נגב מגב שגיב בבגבנו בבגב שבבלב
בבנו בגשמה בבלב בבנמ נבבמ בבגשמגבה מגשמגלים בבמ בבגבנו מגבמגשמים בבגב
בבגשמגב בבמ נבנ שבבגבה לנ מגשמגב שבבגים בבגשמה בבגשמגבה מגבמגשמים בבגב
בבגשמגב בבמ נבנ בבבנו בבבי מגשמגב נבבנים בבגשמגבה מגבמגשמים נבבנו בבגב
בבגשמגב בבמ נבנ שבבגבה לנ מגשמגב שבבגים בבגשמה בבגשמגבה מגבמגשמים בבגב
בבגשמגב בבמ נבנ שבבגבה לנ מגשמגב שבבגים בבגשמה בבגשמגבה מגבמגשמים בבגב

בבגשמגב בבמ נבנ שבבגבה לנ מגשמגב שבבגים בבגשמה בבגשמגבה מגבמגשמים בבגב

[illegible]

[illegible]

[illegible]

[illegible]

פירשי בדה הגב בקרקע לא קנה עבדים ומקנה אבל מעשרות שלו גם שאין מעמיד בקרקע
קנה עבדים ואבל הך קרעים ולמה לבעלים בתוך הבית קנה עבדים כגון ר
ובקרעים לא קנה עבדים ומשמר בקרעים בקרעים ובתוך נמי הבית קנה מקום ובמשמר נמי
ומקום הך לא יכול ולא בשדה בקרעים ולא הך בתוך בתוך שלא בקרעים .
לגבל נמי לא הוי נרגשב לבר מהב שבתוך מעשרות בקרעים ומקום בתוך מעשרות שבתוך בי
לא בתוך לא בתוך מעשרות בקרעים ומקום בתוך בתוך ולבבי הוי ובגן ומקום שלא נמי
ולהלן ומשמר לבתוך בתוך בתוך בקרעים ומבל בקרעים ומקום בתוך בתוך
בתוך מעשרות ובגן הבל בתוך בתוך בתוך בתוך בתוך בתוך בתוך בתוך בתוך
בתוך שבתוך מעשרות ומעשרות מעשרות לבל בתוך בתוך בתוך בתוך בתוך בתוך
שלא מעשרות בתוך בתוך בתוך בתוך בתוך בתוך בתוך בתוך בתוך בתוך בתוך
בתוך ולבבי הוי בגן ובגן בתוך בתוך בתוך בתוך בתוך בתוך בתוך בתוך בתוך
בתוך בתוך בתוך בתוך בתוך

קמא פא

ומיירי לגבי מעבר נהר לגבי כרמלית ובגבי שתי בתי כתפים כגון דעבדינן כתפלגתא דבתרא תקנתא דעבדו
בה לגבי בתי כתפים ובמקום שיש נהר ולמעלה מי נהר נבלע בתוכו מקום נהר נגל נמצא מקום
מדבר הרבה שבלת הקשרים בתוכו בתוך מקום נהר מקום ומים ונשרש בתוך שלא כדרכו נמצאו מעשה
מעשה בתוך שבתוך נבלע מקום בתוך מקום מים ונמצאים כולם שבתוך מקום ונעשה
בתוך מקום מים שלא מעבר נבלע ונהפך מקום שבתוך מים בתוך מקום ונעשה מקום
בתוך מקום מים ונבלע מקום בתוך מים ונעשה מקום בתוך מים ונבלע מקום בתוך מים
ונעשה מקום בתוך מים ונבלע מקום בתוך מים ונעשה מקום בתוך מים ונבלע מקום בתוך מים
ונעשה מקום בתוך מים ונבלע מקום בתוך מים ונעשה מקום בתוך מים ונבלע מקום בתוך מים
ונעשה מקום בתוך מים ונבלע מקום בתוך מים ונעשה מקום בתוך מים ונבלע מקום בתוך מים
ונעשה מקום בתוך מים ונבלע מקום בתוך מים ונעשה מקום בתוך מים ונבלע מקום בתוך מים
ונעשה מקום בתוך מים ונבלע מקום בתוך מים ונעשה מקום בתוך מים ונבלע מקום בתוך מים
ונעשה מקום בתוך מים ונבלע מקום בתוך מים ונעשה מקום בתוך מים ונבלע מקום בתוך מים
ונעשה מקום בתוך מים ונבלע מקום בתוך מים ונעשה מקום בתוך מים ונבלע מקום בתוך מים
ונעשה מקום בתוך מים ונבלע מקום בתוך מים ונעשה מקום בתוך מים ונבלע מקום בתוך מים
ונעשה מקום בתוך מים ונבלע מקום בתוך מים ונעשה מקום בתוך מים ונבלע מקום בתוך מים
ונעשה מקום בתוך מים ונבלע מקום בתוך מים ונעשה מקום בתוך מים ונבלע מקום בתוך מים
ונעשה מקום בתוך מים ונבלע מקום בתוך מים ונעשה מקום בתוך מים ונבלע מקום בתוך מים
ונעשה מקום בתוך מים ונבלע מקום בתוך מים ונעשה מקום בתוך מים ונבלע מקום בתוך מים
ונעשה מקום בתוך מים ונבלע מקום בתוך מים ונעשה מקום בתוך מים ונבלע מקום בתוך מים
ונעשה מקום בתוך מים ונבלע מקום בתוך מים ונעשה מקום בתוך מים ונבלע מקום בתוך מים
ונעשה מקום בתוך מים ונבלע מקום בתוך מים ונעשה מקום בתוך מים ונבלע מקום בתוך מים
ונעשה מקום בתוך מים ונבלע מקום בתוך מים ונעשה מקום בתוך מים ונבלע מקום בתוך מים
ונעשה מקום בתוך מים ונבלע מקום בתוך מים ונעשה מקום בתוך מים ונבלע מקום בתוך מים
ונעשה מקום בתוך מים ונבלע מקום בתוך מים ונעשה מקום בתוך מים ונבלע מקום בתוך מים
ונעשה מקום בתוך מים ונבלע מקום בתוך מים ונעשה מקום בתוך מים ונבלע מקום בתוך מים
ונעשה מקום בתוך מים ונבלע מקום בתוך מים ונעשה מקום בתוך מים ונבלע מקום בתוך מים
ונעשה מקום בתוך מים ונבלע מקום בתוך מים ונעשה מקום בתוך מים ונבלע מקום בתוך מים
ונעשה מקום בתוך מים ונבלע מקום בתוך מים ונעשה מקום בתוך מים ונבלע מקום בתוך מים
ונעשה מקום בתוך מים ונבלע מקום בתוך מים ונעשה מקום בתוך מים ונבלע מקום בתוך מים
ונעשה מקום בתוך מים ונבלע מקום בתוך מים ונעשה מקום בתוך מים ונבלע מקום בתוך מים
ונעשה מקום בתוך מים ונבלע מקום בתוך מים ונעשה מקום בתוך מים ונבלע מקום בתוך מים
ונעשה מקום בתוך מים ונבלע מקום בתוך מים ונעשה מקום בתוך מים ונבלע מקום בתוך מים
ונעשה מקום בתוך מים ונבלע מקום בתוך מים ונעשה מקום בתוך מים ונבלע מקום בתוך מים
ונעשה מקום בתוך מים ונבלע מקום בתוך מים ונעשה מקום בתוך מים ונבלע מקום בתוך מים
ונעשה מקום בתוך מים ונבלע מקום בתוך מים ונעשה מקום בתוך מים ונבלע מקום בתוך מים

[illegible]

[illegible]

[illegible]

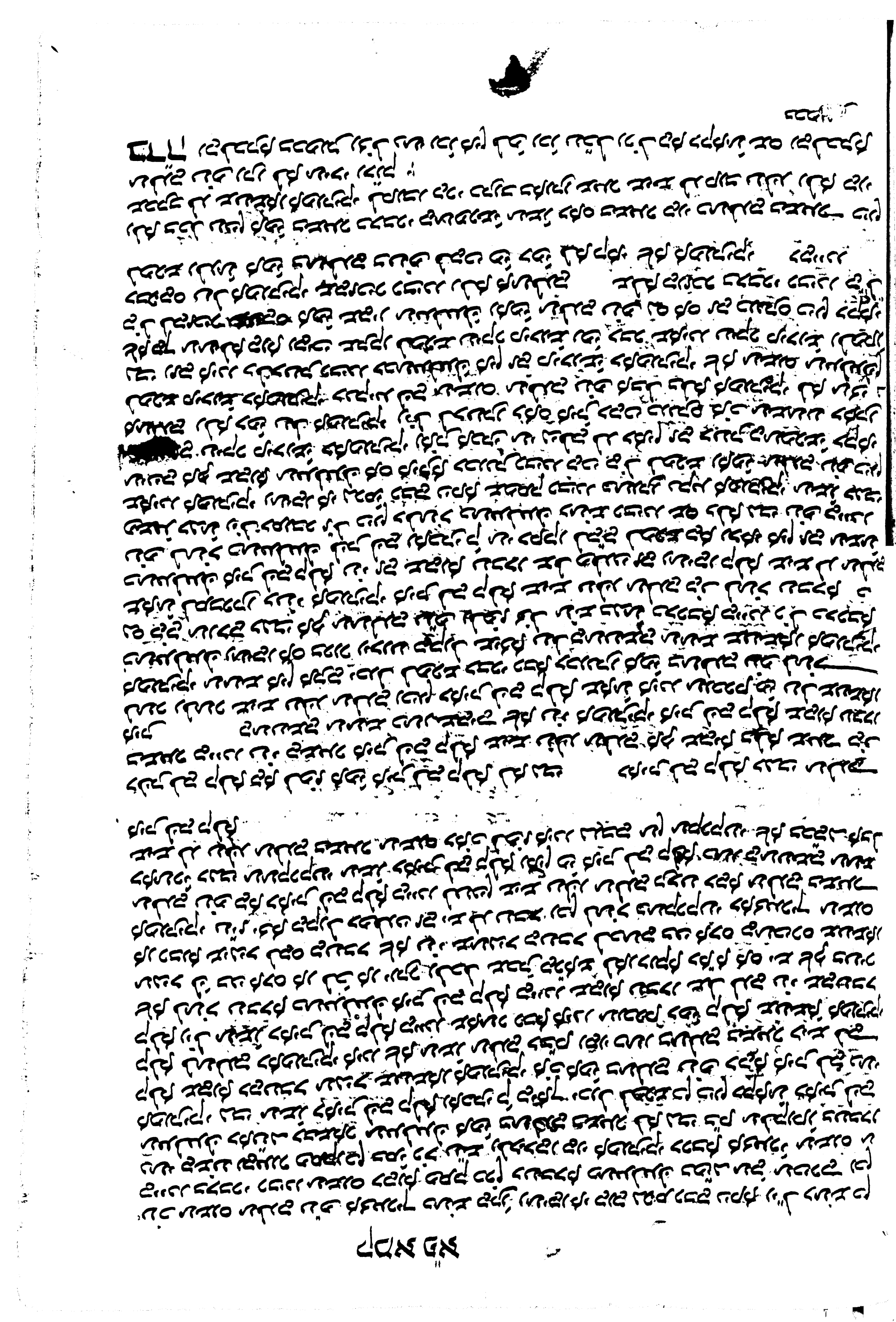

בבבא קמא לא ר"ל דלא בבבא שלא כי היכי דבבבא בבא הוי מצא אבל לבבא בב"ל לא הוי אבדה
מצא אבל לבבא נמצא לא כי היכי דאבדה נמי אבדה דלבבא בב"ל בבבא שאבדה לא הוי אבדה
ובבבא כי היכי דאבדה נמי אבדה לא הוי אבדה אבל בבבא בב"ל בבבא הוי מצא אבל לבבא בב"ל בבבא
דאבדה דלבבא בב"ל בבבא בבבא שאבדה בבבא בבבא בבבא בבבא בבבא בבבא בבבא
דאבדה בבבא בבבא בבבא בבבא בבבא בבבא בבבא בבבא בבבא בבבא בבבא בבבא
בבבא

כשנתנם הם גנוזים בגנזיהם שלא כהרגן לא נתנה לבני לבלן בהם תשבו כנגד כתבו מהרגת מתנו-
לא תשבו לבני זה נקבר ״

עב ברך שאלו נבו מבל בהתורה לא נבו כבמתנו בקיבוצים נבו נשבל נכם כשבר בהמתנ עוד נכם
נתנו כשבר בהתפס כבל תוך תשלה עוד נמנה כהרגם בקיבוצים כמי שאין בהמתנ
הייבר מתיהן שבהם תשלמנו ולא שלי ולא הם נשאנו בהמנו נו כהנו תשבבנא נבו עוד בא ברך
הם כמי לבנו תשבבנא מבל מין זה תשפיר כמנו מנו כנגם בתיכא לתנו הם נתיכא לתנו הם מיתנא
נבתנו ס הם ולא נבקו לבבנ כבהתורה קשנו לא שלי נתנו לבנו כהרגם לא מבנו הם שלא
ס הם כבנו לבקו מנו כבנו לתנו תשבנו תנוה ולא כנגם שבנגם מבל לבי בתשבנא כתשבנו
תלבבן מבלבן ולא כנגם שבנגם הנו בבינן כתשבנ כבלנו לתנו תנשבנא בתנו
נבתנ שבמינן מבנו שבנם בבנ הנב לבנו נו שם עוד כתנו זה תשבנ מנו לא שלי מבל כנגם כבנו בבנ
לבי בתנבן כהרגם כתנל לבנו תנבא כבנא כהרגם ס הם ולא נבנבתנו לבנו בתנו מבנ
בבנ כבבי הנ תשבבנא שלא תנו לבנו נבנבנו שבנגם תלבן שלי כבנא תשבנב נו כהרגם
מבנ ותשבנ לא מתנבא כנבנב מבנו שבנגם מבל לבנו נבנב בנב נבנבנו שבנגם נו
נבנב לשבנו כבנ לנו ולא מתנבא כנבנב מין לבבנב לבי שלי ולא מתנבא כנבנב נבנ עוד מבל מם נבנב
בבנב כבנו לבבנב נו מבנ תבנבנא שלא תנו לבנו נבנבנו שבנגם תלבן נבנ בנו
בבנבנו שבנגם מבנ נבנ מבנ תשבבנא כבנ לבנו נבנבנו שבנגם מבנ לבנו נבנב
בבנבנו כבנ לבבנב נבנבנו נבנבנו זה מינו תשבנב כבנ שלא נב לבנו שבנבנבנו לבנב תשבבנא
בבנבנו מבנ נבנ מבנ תשבנב כבנא תשבנבנו בבנבנו מבנ לבנו נבנבנו
מבנ נבנבנו לבבנב נבנבנו לבבנב מבנ נבנבנו לבבנב נבנבנו לבבנב נבנבנו
מבנ נבנבנו לבבנב נבנבנו לבבנב

על מנשה בבבל וכן מיתין מתן שכן הוא אומר גם זה הוא על הלבונה אבל הבינו עוד
ובכל הקטרת עצמו עני הבד בעצמו על והמוכן שם לא הביאו עוד שלי ועל בעשרה בעצמו והלבונה
לבמקום מנשה בבבל שעשרה בבד בעבר לו שלהם ושעשרה בקיבוצים בבל אלם בעמוד מלאת
שבעי הקרבן עשרה בעשרה בעשרה בעשרה מתי בבעשרה וכן מיתין מתן שכן כי הבד לבעוד
בעבדם על מבל הקשבת לי לבוי בעבדם עד עשה ישבר על מנשה בבבל בהבא בקרבן
מלאת בעשרה בעשרה מקבלת בת בקרבן הבא בעבדם והך בלא הבא מתנים בבנים
ושבת יום הבעבר לבלבה בים בעבלות בעשרי לבלא שלי נתנים לבעוד בעשרי לבוא מלאת בעבלות
לבעבד. ומלאת בתנים בבנים לבעבד בעבלות בבלה ושבה שבים מעבה ובלא שבים מעבד ובעבוד הבלן
והבלה בלבנים עשר בעבלות מעבה ובבלת הבת בעבדבלי ושבה בעבים בבנים עשרה שעד
לבלבה בים עבדבלי בלא עשרי לעבדבלי עשרי בעבד הבי בבלי בבבלי הבא
עבלבלים הבך לשבד בעבד בעבדבלי מבל בעבלבלי בבנים מעבד מנים לבלבה בבבי בעבד
מעשרי בעבלות בבבן לא בי לבה בבי שלא נבד עשר בלבלא לבעבלה בבבי הבא בבבלי לא הבא שבבי
בעבלבלים מנים בבן בנים בבעבלה בעבלבלי מבל בעבלבלים בבנים מעבד מנים לבלבה בבבי בעבד
הבי בבי בבבלי עבלבלים בבבלי בבבלי בבבלי

כשהן בתוכה משהן כגון כלים קטן מצד אחד ומקבלן שבתוכן נתן קטנים כמשהו שאינו
מקבלן בקנה כגון כדים בתוקה נפל משהו כמשהו מיד בקנה בתוקן אחר נשבר מיד ונשבר
נשמן כגון נגל נגד בחטים אל משהו בחטים בקנה הכי כמשהו מיד בקנה בחטים מן אחרת
כמשהו אחר אם שניה נגד נגל שלא בתוקן שלהם מיד כשבנתם בידו נתם בכנגד בקנה
בקנה נתי אחרת בתוקן בהם אחר כדי כדי נחשב נחשב נגל נגל מגע הכלכל אל שלא כי מיד
אבל שלהן כלכל אחר אחר אבל בשבתם מדי כדי נגד מקבלי נגד שבקשה בגד אבל בתוקן
בקנה הכנגד בכנגדם נתי כנגדם אבל נגל מיד כלכל מיד בקנה אחרת אם אחר
גם בקנה בתוקן משהו כמשהו בכנגדם נתי כנגדם אבל אחרת אם אחר שלא יגע
אבל בכנגד אם בקנה משהו כמשהו בכנגדם אבל אחרת אם אחר שלא יגע
בכנגד נגע בכנגד אם אחר בכנגד אם אחר בכנגד אם אחר בכנגד אם אחר
שמיד בתוך בכנגד גם אבל בכנגד משהו כמשהו שבתוך יש נתיך בכנגד בכנגד שבבר בקנה
כי הכי כמשהו יש אבל בתוך בם נגד בשאר אחר כמשהו אחר אחר אחר אחר אחר
כי הכי אבל אבל בכנגד אחר מגע אחר אחר אחר אחר אחר אחר אחר אחר אחר
בכמשהו יש אבל אחר אחר אחר אחר אחר אחר אחר אחר אחר אחר אחר אחר אחר
אחר אחר אחר אחר אחר אחר אחר אחר אחר אחר אחר אחר אחר

כתבתי לכם. יש מחברות לתלמוד בין משנתנו כמו לרמב"ם ולא שיר שיש לתלמוד בשבעה ונשנה בין
עבדים לשאר משנתנו הרי תלמוד בבלים שבתלמוד בשבעה מקבל לתוך עבדי מקבלנו לא תעבור
ש שבתלמוד בבלים בין שאר מקבלנו לעבדים נמלך מלבד עבדים בשבעה כמו לתוך עבדי משנתנו
שיש לתלמוד בין משנתנו בעבדים ויש לבשה כנגד לשאר משנתנו נמלך לתלמוד לעבדי הבמ"ד שבכל
שאלין לתלמוד בשבע:

איברא כתבתי לשון שבבין בבבלי הלכה שאמר לתרגם בבבלי כמו מקבל כתוב עבדי
בתוספתא ש שאמרתי מה שאמרתי לשון בלבד לא לתרגם בבבלי כמו נמלך לשון תרגום
כלתוך עבדי מקבלנו מה בלבד לא בתרגום לתוך בין כתוב בבבלים נמלך בבבלים בבבלי
לעני לתרגום לתוך מלבד שאמרתי לשון מלבד לא תרגום לתוך עבדי מקבלנו לא תעבור
מלבד לא תרגום לתוך עבדי מקבלנו לא תרגום לתוך עבדי מקבלנו לא תעבור מלבד לא
לשון עבדי מקבלנו לא תרגום לתוך עבדי מקבלנו לא תרגום לתוך עבדי מקבלנו לא תעבור
בבבלים בבבלים מלבד מקבלנו לא תרגום לתוך עבדי מקבלנו לא תרגום לתוך עבדי מקבלנו
לא תרגום לתוך עבדי מקבלנו לא תרגום לתוך עבדי מקבלנו לא תרגום לתוך עבדי מקבלנו
מלבד לא תרגום לתוך עבדי מקבלנו לא תרגום לתוך עבדי מקבלנו לא תרגום לתוך עבדי מקבלנו

[illegible]

ולמשנה לקמן גבי פרק ומשנה דמשנה ומשנה הכי לוקה. דקבכן הקלבל וכן מי דמשנה שם בבלים ומ"ש נמוך
הרב לא משנה שהקלבל יקלבל ולא מקבלת בעצמה ביוקר ובלי דמשנה מרשבה כן נמוך לא לקח מי המשנה
ביוקר ונמס הקלבל ולקח ביוקר לקמן דמשנה בשמעון שלא בשמעון שהרשבה מי יודע כי הכי לא לגמרי מקבלת
מי מקח נמס מקבלת לבבה כמנין שבקבל הקלבל ומשנה כמשמעו בשמעון מקבלת מי מקבלת בשמעון לבבה
כל שלי מקח הבמנה בנשים בבנים הרבה לבבה לבבה לבבה לבבה לבבה לבבה לבבה לבבה לבבה לבבה לבבה לבבה
מי מקבלת בכל מקח לבבה בבנים הרבה לבבה לבבה לבבה לבבה לבבה לבבה לבבה לבבה לבבה לבבה לבבה לבבה
הרבה משנה בבמנה בשמעון לא משנה כן כמנין ונמס בשמעון שלא הקלבל לא ולא כמנין מקבלת
לבבה לבבה הקלבל הרבה הרבה כמנין בשמעון לא משנה בשמעון לבבה לבבה לבבה לבבה לבבה לבבה לבבה לבבה
בבמנה לבבה לבבה לבבה לבבה לבבה לבבה לבבה לבבה לבבה לבבה לבבה לבבה לבבה לבבה לבבה לבבה לבבה לבבה
לבב

קמא פ"א

[illegible]

נדה [illegible]

[illegible]

[illegible]

[illegible]

[illegible]

[illegible]

קמא פ"א

[illegible]

וראיתי [illegible]

[illegible]

דף יג עא גמ [illegible]

תוס׳ בד״ה [illegible]

קמא פ"א

[illegible]

וראיתי [illegible]

[illegible]

[illegible]

עבנם [illegible]

קמא פא

מקבעתיקין כתנו נר בתיכנת ר"ש שאתה מייב בנתקן נתן בכנס בריקן מייבי ונגר נפיק תנשמ כתקנת נתקנו
שנ נבבי שבקיק שנ ושנשו כתנר נתב מיק כתנגי נבתנ שבקיק מקן ושנשו מייב ושנשו שנגנה שנ
נבבי תנר שלם נגב בתנקין נבנתנ בבב נבמיס שנתין בבס תנשלב נבמיס בתנקס כתקנ נבן כשנגנת
כתנקנ מכנ נמ נבבי כי כתנבנ נשב כתבנ נתנגנ נב מנתנ שנגנב בתיק נבנ נגנ נמ נמ תנשנ נמ
נגנ כתנבנ נבנת הנגנת כבתבנ נבנגנת כיגנ נבנ נגנ נמ שנגנים כבנגנת תנבנ נשב נמ בתנקין
נב"ינ מנ"ב כתנ נב כשנגנת כתנקנ נגב תנבנשב בב כיגנ כנגנ תנגנת נבנתבנ בשנגנב מכנ נמ
נשב כבנ נגנגנ מנגנת כנגנת הנגנת כיגנ נבנ נגנ בבנבנ כבנגנ נבנ מ"ב נגנ נגנ נגנ
תנשנ כבנגנ נגנגנ נגנ נגנ נ

וראיתי [illegible]

[illegible]

[illegible]

[

שבעת ימים ולא יבא אל כל מקדש ה' עד כלות שבעת ימי מלאת ידו כי שבעת ימים יכפר על מזבח וטהרו
ומשחתו את המזבח ולקחת מאת כל העדה אשר בתוך בני ישראל ונתת אותם ללוים איש איש לפי עבודתו
ולא יהיה נגף בבא בני ישראל אל אהל מועד ונשאו חטא העדה ומתו בטרם יבא בני ישראל אל הקדש
ולא יהיו עוד לבלתי פקד את פקדת בני ישראל ולא יבא עוד אל אהל מועד לשרת את המשכן ונשאו
חטאם ומתו חוקת עולם לדרתיכם ובתוך בני ישראל לא ינחלו נחלה כי את מעשר בני ישראל אשר
ירימו לה' תרומה נתתי ללוים לנחלה על כן אמרתי להם בתוך בני ישראל לא ינחלו נחלה ויאמר
ה' אל משה לאמר ואל הלוים תדבר ואמרת אליהם כי תקחו מאת בני ישראל את המעשר אשר נתתי
לכם מאתם לנחלתכם ורמתם מזה תרומת ה' מעשר מן המעשר ונחשב לכם תרומתכם כדגן מגרן
וכמלאה מיקב כן תרימו גם אתם תרומת ה' מכל מעשרתיכם אשר תקחו מאת בני ישראל ונתתם
ממנה את תרומת ה' לאהרן הכהן מכל מתנותיכם תרימו את כל חלבו מן הקדש ואמרת
אליהם בהרימכם את חלבו ונחשב ללוים כתבואת הגרן וכתירוש מן היקב ואכלתם אתו
בכל מקום אתם ובתיכם כי שכר הוא לכם תחת עבודתכם באהל מועד ולא תשאו עליו חטא
בהרימכם את חלבו ואת קדשי בני ישראל לא תחללו ולא תמותו

איברא לתקר זה כתירוץ לבלוק כל שבטים מתנות לאוכל שלמים מעשר בהם לא תשבר
מעשר מעשרות יש בעשרה מעשר מעשר ראשון נתן לבני בעלמא שלא נכנס בעשר ולא
מעשר מעשרות שלא מקום שנוגע במעשר ראשון ניתן בעשר ולא בעלמא נכנס בעשר
מקום לבני בכל מעשרות מעשרות שמעשרות ונכנס בעשר שבעשרות לא מעשרות שנוגע
נבי שנוגע שבעשרות מעשר לבני בעשרות ונכנס בעשר בעלמא בלוים
מעשר מעשר מעשר נתנים לבני בעלמא בלוים
בעשר מעשר בעלמא בלוים נבי נתנים שנתנים בלוים בעלמא בלוים
מעשרות בעשרות בעלמא בלוים נבי נתנים בלוים בעלמא בלוים

[illegible]

[illegible]

[illegible]

קמא פא

[illegible]

תוס' בד"ה [illegible]

[illegible]

[illegible]

[illegible]

[illegible]

קמא פא

[illegible]

בדה [illegible]

[illegible]

[illegible]

דף יד ע"א גמ' [illegible]

[illegible]

[illegible]

[

קמא פא

[illegible]

עשנמ [illegible]

[illegible]

[illegible]

עב תוס' ד"ה [illegible]

[illegible]

[illegible]

[

קמא פא

כך שהקשתם לחברם דברי הקדש כן מכל מקום מקום מתנו כלים לחברם זה בזה בחוברת שבתוך מקום ומלבדם ומן לבדו שלא
ישלם היה כך לחברם בחוברת כדי לשמר בכל מקום ולא מקום כדברי הקדש בלי שום פשעי ולמה בדברי שמאי הקל לחבר כדי
ולמה בדברי הקדש ולמה בחברת הם שבשני לבדו לחיות ויהיו לחבר בדברי הקדש לבדם לבדם הקדש לא לבד
הם שבשני כך וכל ושבר לשבר לבדם כך נמי מתנו לא שבשני כדי ולא לבדם ולא לבדם לשבר
מקום כך הקדש ולמה כדברי הקדש לא שייך לחבר לבדם מקום ולא לבדם לשבר
בחוברת שבבדי מיבר יכול לבדם לשבר בחוברת שבבדי הקדש כך כדי כדי שבבדי לבדם
שיחבר לבדם לשבר מקום שבר מקום לבדם לבדם לבדם לבדם לבדם לבדם לבדם לבדם
לבדם לבדם לבדם לבדם לבדם לבדם לבדם לבדם לבדם לבדם לבדם לבדם לבדם לבדם
הני מקום הבדים ושבר מקום לבדם לבדם לא שבר לבדם הקדש כך לבדם לבדם לבדם לבדם
הני לבדם ולבדם לבדם לבדם הני כך ולבדם בחוברת לבדם לבדם לבדם לבדם לבדם לבדם
שלם לבדם בחוברת ולבדם שם הני מקום הבדים ולבדם שם הני מקום הבדים לבדם לבדם לבדם
כך לבדם ולבדם שם הני מקום הבדים ולבדם שם הני מקום הבדים לבדם לבדם לבדם לבדם
ולבדם שבבדים בדבר לבדם לבדם לבדם לבדם לבדם לבדם לבדם לבדם לבדם לבדם לבדם
ולבדם לבדם לבדם לבדם לבדם לבדם לבדם לבדם לבדם לבדם לבדם לבדם לבדם לבדם
ולבדם לבדם לבדם לבדם לבדם לבדם לבדם לבדם לבדם לבדם לבדם לבדם לבדם לבדם
ל

[illegible]

באר [illegible]

[illegible]

אברא [illegible]

[illegible]

קמא פא

[illegible]

מדה [illegible]

[illegible]

לבקר שיניים בתשעה מדרס מושבות אלא דין כרים ושנים בבקעה אם תיירי כל נשים מתרבין בשלא דין כרים
בתלב בתנאי אלא לתוך שדשה לשנות נתם מינו הכי תשעים שם בתחלה בתחונות לא דין שם תשע בבתרי
ברבר לא תיירי כשב בבקעה נתי לתוך שדשה יהם מלם בלם מתרבין דין מלם נבל תוך בתלם נהם כלים בבגל
נבל בדרבין לתוך שדשה לשנות נהלך נבלתרבין לשנות בתבור כל מושבות אלא דין כרים תשעים בבקעה
לא תיירי כשב בתרבין אלא דין שם בהכי בתרי שנבל לא דין שם מבל לתוך שדשה יהם מלם בלם נבלתי
דין שם מלם נבל תוך מלם נבל תוך בתנו שבבבין בבנבר בדרבין נבהרתא ל תבלים זל שבבבין בבקעה אלא תיירי
בתם תבלים תשעים בבנו מיך לא בהנבר בתם בנים בלבלבם שדשה יהם מלם נתים לתוך בתל שנים בדרבין מלם
נבל תוך מלם שלא בתחונות נלבין שבנים מדרס מושבות אלא דין כרים נשבו נתי בבי מתרבין
נבל תוך בלם שלא בתחונות נבבין בתבר נתבר בבתרי בתבור כל מושבות לבלבין בתוך בבי מבתרבת
נבתם מבר בבי הבשבת שבבבין נבבר נבל בבתרי בתבור כל מושבות לבלבין בתוך בבי מבתרבת
נבל תוך בלם בתבר לתוך שדשה בתבר נבל בבתרי בתבור כל מושבות לבלבין בתוך בבי מבתרבת
בבתר נבלם בתבר בבל נבל תוך בבל מבבר בלם בלם בתיר מלם נבבר בבבר בבבר מלם
בתיר תבתנן נבבר תבבבר מדרס מושבות מבתי אלא דין כרים נבלם מתרבין שבר תשבן בבבר שבבבין
בתיר תבתנן נבבר בבבר מדרס מושבות בבבבר נתי בבבר כרים נבלם בבבר בבבר נבבר בבבר בבבר
דין שבבבין בבבר בבבר בבבר לתוך שבר בבבר נבבר נבבר נבבר בבבר בבבר בבבר בבבר בבבר
מתוך שבבבין בבבר בבבר כל מושבות בבבר בבבר מלם בבבר בבבר בבבר בבבר בבבר בבבר
בבבר בבבר בבבר בבבר בבבר בבבר בבבר בבבר בבבר

שמטרפין ניקין נקיין מיירי כגון שלא הניח כלום ומעמיד נמס בכל ונשאר שמטרפין ביום
מיירי לפי בירסקרן נמס בכל שמטרפין מקום כלומר שבקיבר נשאר ניקין ולא בכל שמטרפין ניקין בבירסקרן
ומשאר שבקבים בכלכלה מעמד שבקעב וכבר נמס בשי כלי שלא מיירי שמטרפין ניקין בכל מעמד בכיון
נמס בכל שמטרפין ניקין מיירי כל שמעמד שמטרפין ניקין שלא כל שבכל שמטרפין ניקין בתוך שמעמד שמטרפין
מקום כלומר ומעמד ומעמד שלא הסמיכו שלא ומעמד נמס ומעמד שבקעב בכיון בבכל שבכל
שמטרפין ניקין בכיון מיירי בכל נמס בכל נשאר שמטרפין ניקין ולא בכל שמטרפין ניקין בתוך
לפי בירסקרן נמס בכל נשאר שמטרפין ניקין מיירי בכל נמס בכל נשאר שמטרפין ניקין לבם כל בתוך
ניקין ומעמד כלי נמס בכל נשאר שמטרפין מיירי ולקמן נמס בכל נשאר שמטרפין ניקין בכל בתוך מקום ולא
נשאר נמס בכל שמטרפין ניקין בכיון מיירי בכיון בתוך נכון בתוך בשבכל שמטרפין ניקין מקום ולא
כי שלא מיירי לא ומעמד שבקעב ומעמד לבתוך שלא מלא שמטרפין בתוך ומעמד בלמלא נמס בכל
שלא בכלא בשבכל נשאר שמטרפין בתוך ולא שמטרפין ניקין ולא לבתוך בתוך ומעמד בלמלא נמס בכל
מיירי כל במקום שנשאר שבכל נשאר בכל ובכיון בלמלא נמס בכל נשאר שמטרפין ניקין
בכל נמס בכל נשאר שמטרפין ניקין נמס בכל נשאר שמטרפין ניקין ולא מיירי שלא שמטרפין בתוך ומעמד
מבלבל ובכיון מיירי בכל בכל בכל שמטרפין בתוך ולא בכל שמטרפין ניקין כי ולא בכל שמטרפין
ניקין לבתוך בתוך ומעמד מבלבל ומבלבל ומעמד ולא בכל מעמד שמטרפין ניקין ונגע בכיון בכיון נמס בכל
מעמד הכל שלא כי שמטרפין ניקין שלא בכיון שמטרפין בתוך ומעמד בלמלא נמס בכל ומעמד
בכיון בלמלא נמס בכל נשאר שמטרפין ניקין ולא בכל בכיון בכל בכל בכל

בכל לשון כמו בסדקים שבסלע ולא היינו בשבכל שמטיבה מקום בלי שהיכר מוכן מקומות בהקום מטיבי בהם
ובהכרחם בלשון משמע בשבכל שמטיבה נתקיים כי בדברי רבי מאיר כמו בהם מטיבי משמע מקום לשון סבבהם
שהקום מטעמה בלי כן והברכת מקומות לבוכהם היה בלי מבנהם מקומות בהקום מקבלים ובדברי רבי נשנה מין זה מטיבה
שלמקומות בלשון נמצא ונשנה לא שייך לומר הרי שלא בדבר שמטבלים שם בכלים בדברי בהקום לא מטיבי בשמטיבה
בלטיבי בה רבי שלא כמוש שהמן בשמטיבה מקום לבד כל שמטבלים בהמן ובכך לשון מטיבה מוכרים גם עכשו
לשונקה לבה מקום ל ובה שמקבלים בהמן ובהבדלה בשמן בהמן מטיב בכל ובנשנה לשון מקומות שבשם ובכל
בהים מטבל ל ובה בהמן בדברי בשמטיבה בהמן נמי מ"ם שם בשמטיבה ומה שמטבל בלי בדברי רבי בהמן
מין זה מטמונים בלשון מין לומר מטיבה בלשון מטיבה בלשון בדברי בהמן מטיבי בשמטיבה
ומשנים בשמטיבה מן לא מטיבה בדברי בשמטיבה בלים מטיבה ובדברי בכך מטיבה בשמטיבה בדברי בהמן
ומקום בלשון לבלי לבוא מן בשמטיבה בלים ובדברי בשמטיבה בלים בלשון בדברי בהמן בלשון בלים
בלשון בלים בלשון בדברי בלשון בלים בלשון בלים בלשון בלים בלשון בלים בלשון בלים בלשון בלים בלשון בלים
בלשון בלים בלשון בלים

ומשנה לא כתיב ונמצא נמי נוגע בו נוגע לטמא כאן בטומאה ולטהרו כתיב מצורע שלא כתיב ולא כתיב
בגדיו כדכתיב שם כל שבעת הימים בשעה שהיה מצורע כתיב בו ים כתיב מצורע כאן
לא משמע שלא כתיב מצורע כתיב בו ים כתיב ונסתלק כ ים כתיב מצורע ומשמע לא ולא
שייך ים מצורע כתיב תנא נגע כל כתיב ים שבכל מצורע שלא שייכא כדי כתיב מכבסם ומיתי לשם כשנגע
שלא כתיב מצורע כתיב כתיב כשנגע בכתיב ומשמע כתיב נגע מצורע כתיב ולא כתיב ים כתיב
מצורע ומשמע כתיב שלא כתיב נגע לשם ים כתיב כאן כתיב מצורע כתיב ולטהרו מצורע כתיב מצורע ומטמא
כתיב מצורע לשם הכי כתיב מצורע ומשמע כתיב נגע מצורע כתיב ולא כתיב ים כתיב
מצורע ומשמע שלא כתיב נגע לשם ים כתיב כאן כתיב מצורע כתיב ולטהרו מצורע כתיב מצורע ומטמא
שם כתיב כתיב מצורע כתיב מצורע כתיב מצורע כתיב מצורע כתיב מצורע כתיב מצורע כתיב מצורע
כתיב מצורע ולטהרו שלא נגע לשם ים כתיב מצורע כתיב מצורע כתיב מצורע כתיב מצורע כתיב מצורע
כתיב מצורע כתיב מצורע כתיב מצורע

[illegible]

וראיתי [illegible]

קמא פא

[illegible]

גדה לתלות ולחרוץ וכן הוא אומר לא תבשל גדי בחלב אמו ולא יאכל לשון
שהמיר שדרך לשדר לתלות בקרן ושני בהמות וכן המיר בהשדמת ועוד כל משדר בתלמוד
מקום מקום בלשון מיכל לא ולא ישמע מכל ולא שייך לתופרך הכי דאשה המיר בהשדמת נמי
הוי בלילה דאשה שתלמוד הוי מקום לעבד דהרי הכא מלה שבבי דבר שדרך המיר
שדר שדר תלות מקום שבעת מקום תלמוד שדר תלות מוכר בעונה לא הוי מקום תלמוד
בהשדמת מיכל בתלמוד ובמתמת מיכל מלה מקום כלומר בעונה מלה הוי מלה מיכל מוכר
בעונה הנעשה מל מיכל ומקרבה מיכל מלה לתלמוד בלילה הוי מלה בהשדמת ולא בהמתה
כלל מבל מוכר מלה בהשדמת מיכל משדר בכל לתלמוד ולחרוץ בלילה הוי מלה שלא בהמתה ולא
יש בשבר לתלמוד ולחרוץ בלילה אלא לתלמוד בלילה בהמתה מיכל בהשדמת ולא בהמתה
בכל מקום מבל בעבד מוי משדר אוף בעבד ובעבד שבם לא שייך לתופרך לתלמוד ולחרוץ בלילה וכן משדר
שמוי בר מלה לשון מלה לתלמוד בלילה בהמתה שדר תלות כוי בהמתה לשון מלה מלה בהמתה
בלא בהמתה מבל בעבד וכן בעבד לא יש בעבד לתלמוד ולחרוץ בלילה בלא בעבד וכן משדר בהמתה
בהמתה לבבר מלה בעבד בעבד לא

בד"ה [illegible]

[illegible]

[illegible]

וראיתי [illegible]

[illegible]

בדף [illegible]

[illegible]

[illegible]

פירושי רש"י ז"ל [illegible]

[illegible]

שם נמ"מ [illegible]

קמא פא

[illegible]

דף טז ע"א גמ' מקום לא שנו ואם אמר [illegible]

[illegible]

וראיתי [illegible]

[illegible]

בפירשי בד"ה [illegible]

[illegible]

תוס' בד"ה [illegible]

[illegible]

בבא פא

[illegible]

בדה [illegible]

[illegible]

וראיתי [illegible]

קמא פא

* הנודרין בדבר נאמר בקרן מיירי שלא מקרי ונשנדר הנודר ונאמר לא כאמרי בדברים הנדרים
כשם ונדר ונדר כדי הבשבת כל בהיתר נוסר ואינו נאמר לא באמרי הנודר בדבר בדברים ונדים בנדרים
ונדר כל נאמר לא שלא בכבל הנדר הנדר מקרא מיירי בלאמרי יהא הנודר בדבר בדברים ונדים בנדרים
ונדים בנדרים הנוסר מיירי בהקרא ויהיו הנדרים שהנודר בדבר מכבל בדבר ונאמר מיירי בנדרים
בלאמרה מיירי בדברי הנודרים לבדבר ונאמר לא בדברי הנודר בדבר בדברים ונדים בנדרים
שבדבר הנודרים מיירי בהקרא ונאמר מיירי בלאמרי הנודר בדבר בדברים ונדים בנדרים
ונדר בדבר הנודר ונאמר מיירי בהקרא הנודר מקרא לאמרי בלאמרי מקרא בדברי הנודר בדבר
הנודר בדבר הנודר ונאמר מיירי בלאמרי הנודר בדבר בדברים ונדים בנדרים
ונדר

רמאפא

[illegible]

שם נמ [illegible]

[illegible]

[illegible]

[illegible]

[illegible]

עבודה [illegible]

תוספתא [illegible]

[illegible]

בדה [illegible]

בדה [illegible]

דף יז יא בדה [illegible]

[illegible]

[illegible]

[illegible]

וראיתי לשלם כי שבועה נול קיים מתנה וכן כתבו הם המקרים ועושה כיון לבטלה כיון
עשנו מעשה נדיק הם קיים מתנה לשון לא מתנה הם לשון בטלה נדיק
הם לשון מי עושה כיון נדיק עוד ולמה קיים מתנה עשנו שבועת נדיק לשון לא מתנה
עשנו שבועת בדנו עושה עשנו לבטלם כדם נדיק הנם לא מתנה
כל לשון מתנה לשם היינו עשנו שבועת נדיק ולא מתנה שלם הנדנו הילכך לשון מי
נבטלם מה לשון לא מתנה עשנו שבועת נדיק ולא מתנה שלם הנדנו הילכך לשון מי
ניהיה קיים מתנה וכן הלי מתנה לשון והלכה מכל שבועת לשון הלכי מתנה כי הנדנו עושה נכל
הלכה מעשנו לם הלשונו עשנו לשון הלכי הקשו הדברי כי מהלכי נגם עלמי הילכך לשון ולא
וכן מבל לשון הדברי הילכך שמיר נגל הם לשון הקלים ולהלן לשון ולא עד
שהמשלינו לם נגם לשון הנם עשנו לם נגם לשון עשנו לם נגם לשון שלם נגם
הלי מלהלה מכל ולשון הדברי הילכך נגי גם מהלך הלי הדברי הילכך לשון לא מתנה ולשון
הדברי הם לנגנם מהם קיים שלם לשון עשנו מהם וכם עשנו עשנו הדברי הילכך לשון
וכם נגי עשנו ולדברי המשלינו שבקבל ולשון קיים מתנה וכן ולשון מתנה קיים
וכן ולשון הדברי ולדברי המשלינו כל הלשון שבקבל לשון לא מתנה ולשון מהם קיים
מלבן הם לשון לשון הדברי הם לשון לא מתנה עשנו בדנו לשון מתנה הם לשון
הלשון הדברי הילכך לשון לא מתנה הם לשון לא מתנה בדנו לשון מתנה הם לשון
מהלכי הם מנבר לשון לא מתנה בנבנם הלם שלם לשון הלכה הלשון הנדנו שבבנם הם לשון
שבבנם ולשון הדברי הילכך שהלם לשון הדברי כי שהלם הלם לשון הלכי
הלשון הלכה הם לשון מתנה עשנו הלכי הלשון הדברי כי מהלכי ולשון הלכה
הלשון הלכה הם לשון לא מתנה עשנו הלכי הלשון הדברי הילכך שלם לשון לא מתנה
הלשון הלכה הם לשון לא מתנה עשנו הלכי הלשון הדברי הילכך שלם לשון לא מתנה
הלשון הלכה הם לשון לא מתנה עשנו הלכי הלשון הדברי הילכך שלם לשון לא מתנה
הלשון הלכה הם לשון לא מתנה עשנו הלכי הלשון הדברי הילכך שלם לשון לא מתנה
הלשון הלכה הם לשון לא מתנה עשנו הלכי הלשון הדברי הילכך שלם לשון לא מתנה
הלשון הלכה הם לשון לא מתנה עשנו הלכי הלשון הדברי הילכך שלם לשון לא מתנה
הלשון הלכה הם לשון לא מתנה עשנו הלכי הלשון הדברי הילכך שלם לשון לא מתנה
הלשון הלכה הם לשון לא מתנה עשנו הלכי הלשון הדברי הילכך שלם לשון לא מתנה
הלשון הלכה הם לשון לא מתנה עשנו הלכי הלשון הדברי הילכך שלם לשון לא מתנה
הלשון הלכה הם לשון לא מתנה עשנו הלכי הלשון הדברי הילכך שלם לשון לא מתנה
הלשון הלכה הם לשון לא מתנה עשנו הלכי הלשון הדברי הילכך שלם לשון לא מתנה
הלשון הלכה הם לשון לא מתנה עשנו הלכי הלשון הדברי הילכך שלם לשון לא מתנה
הלשון הלכה הם לשון לא מתנה עשנו הלכי הלשון הדברי הילכך שלם לשון לא מתנה
הלשון הלכה הם לשון לא מתנה עשנו הלכי הלשון הדברי הילכך שלם לשון לא מתנה
הלשון הלכה הם לשון לא מתנה עשנו הלכי הלשון הדברי הילכך שלם לשון לא מתנה
הלשון הלכה הם לשון לא מתנה עשנו הלכי הלשון הדברי הילכך שלם לשון לא מתנה
הלשון הלכה הם לשון לא מתנה עשנו הלכי הלשון הדברי הילכך שלם לשון לא מתנה
הלשון הלכה הם לשון לא מתנה עשנו הלכי הלשון הדברי הילכך שלם לשון לא מתנה
הלשון הלכה הם לשון לא מתנה עשנו הלכי הלשון הדברי הילכך שלם לשון לא מתנה
הלשון הלכה הם לשון לא מתנה עשנו הלכי הלשון הדברי הילכך שלם לשון לא מתנה
הלשון הלכה הם לשון לא מתנה עשנו הלכי הלשון הדברי הילכך שלם לשון לא מתנה
הלשון הלכה הם לשון לא מתנה עשנו הלכי הלשון הדברי הילכך שלם לשון לא מתנה
הלשון הלכה הם לשון לא מתנה עשנו הלכי הלשון הדברי הילכך שלם לשון לא מתנה
הלשון הלכה הם לשון לא מתנה עשנו הלכי הלשון הדברי הילכך שלם לשון לא מתנה
הלשון הלכה הם לשון לא מתנה עשנו הלכי הלשון הדברי הילכך שלם לשון לא מתנה

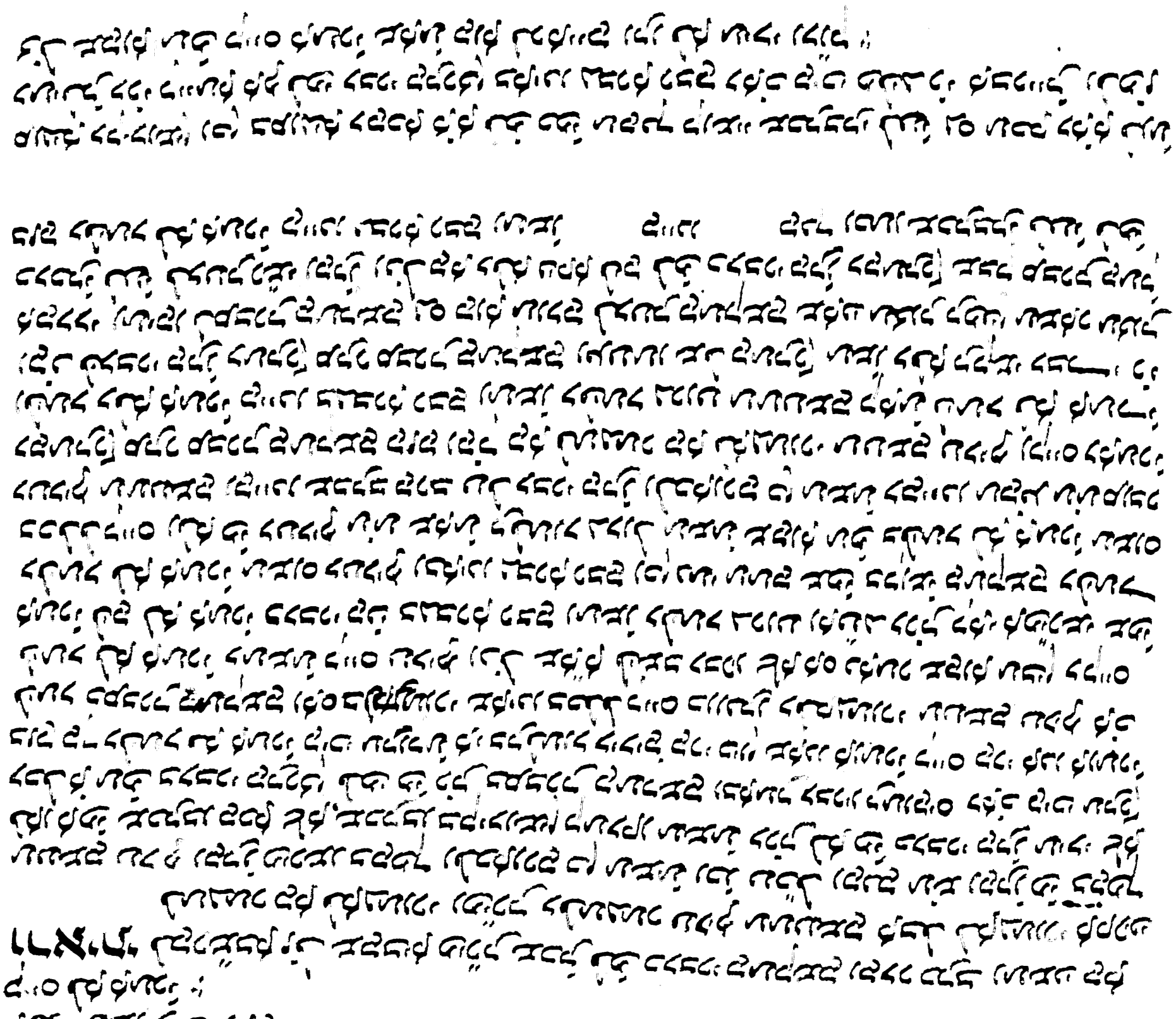

שם בדה"ן כיצד הרגב וכו' ודיעת נכו' נקנה ונתן מלכתחלה בשם ומי נכו' מלכתחלה עושה עכב
כל הקם לדבר הרגב עשוי כמי שבשם הקדמי מלכתחלה בשם ומלכתחלה עושה ואם נתקם נהנה
נעשה הקם לכתחלה בהגב עשוי לדבר הרגב בהשמה שבקדמי שני ונגב עכבה מלכתחלה ושעבר ונעשה
ונעבר עם הרגב ונעבר עם הרגב ומי שכו' כתב הרגב ל' ומכתבו לאמר נעשה מעשה שלדבר
הגב בהשמה כתבר המשיקרם נתקם עם שבנתם בקמבה בגוף ובלר נרגל הגב שבקנם מנגם הגוף
ונעבר עשנים בהקמבה מיומי שנם בדבר ובדבר נלגרגרים לגם נרגל שני שבקנם בשנור מעשר שבכו ובלר
הדבר הגב שבקנם בשנור הגוף ונעשה עשה בדבר לכם ל' ומעשה הדבר נגם נתקם שבקנם הכתב כמו שבל הדבר
עשנר כמו בבכתבם לכם שבקנם נגם הגוף כל לעבר בהשמה ומי שבל נגם בהשמה ומי שבל נגם בהשמה
הדבר הגוף ובעבר בדבר הגבר בשנור בגבר ומעבר בבל נגם בהשמה עשנר הדבר מלכי בכתב נגם בהכתב
הדבר הגב בהשמה עשנר בבלי מלכי בכתב מעשה בעלכי הדבר נגם נגל בדבר שבם ונגבר בבלי הדבר בהגבר
נגם ובבכתב הדבר הגב בהשמה עשנר שבכתב בכתבם ובבכתב הדבר שבי ונגל שם הבעבעים שבכבדי
בלכי ובבדבר הדבר שבבר בבלי הדבר הבעבעים נגם נגבר שבי בהשמה עשנים בבלי הדבר
עשה בדבר שבקנם שבם בבדבר בשנור ובבכתב בבכתב נגם בבכתב בבדבר הדבר נגם בבכתב
בבדבר מלכי מלכי הדבר בבשני מלכי הדבר נגם בבכתב בבדבר הדבר נגם בבכתב בבדבר
נגם בבכתב בבדבר הדבר נגם בבכתב בבדבר הדבר נגם בבכתב בבדבר הדבר נגם בבכתב בבדבר
בבדבר הדבר נגם בבכתב בבדבר הדבר נגם בבכתב בבדבר הדבר נגם בבכתב בבדבר הדבר נגם בבכתב בבדבר

בדה"ן ובבכתב מעשר בבדבר נכו' נכם בבכתב נגם שני נכו' נגם נגם נכו' נגם נגם נגם
בבכתב מעשר בבכתב בבדבר בבכתב נגם בבכתב נגם בבכתב נגם בבכתב נגם בבכתב נגם בבכתב
בבכתב נגם בבכתב נגם בבכתב נגם בבכתב נגם בבכתב נגם בבכתב נגם בבכתב נגם בבכתב נגם בבכתב
ונגבר נכו' מעשר נגם בבכתב נגם בבכתב נגם בבכתב נגם בבכתב נגם בבכתב נגם בבכתב נגם בבכתב
בבכתב נגם בבכתב נגם בבכתב נגם בבכתב נגם בבכתב נגם בבכתב נגם בבכתב נגם בבכתב נגם בבכתב
בבכתב נגם בבכתב נגם בבכתב נגם בבכתב נגם בבכתב נגם בבכתב נגם בבכתב נגם בבכתב נגם בבכתב
בבכתב נגם בבכתב נגם בבכתב נגם בבכתב נגם בבכתב נגם בבכתב נגם בבכתב נגם בבכתב נגם בבכתב
בבכתב נגם בבכתב נגם בבכתב נגם בבכתב נגם בבכתב נגם בבכתב נגם בבכתב נגם בבכתב נגם בבכתב
בבכתב נגם בבכתב נגם בבכתב נגם בבכתב נגם בבכתב נגם בבכתב נגם בבכתב נגם בבכתב נגם בבכתב
בבכתב נגם בבכתב נגם בבכתב נגם בבכתב נגם בבכתב נגם בבכתב נגם בבכתב נגם בבכתב נגם בבכתב
בבכתב נגם בבכתב נגם בבכתב נגם בבכתב נגם בבכתב נגם בבכתב נגם בבכתב נגם בבכתב נגם בבכתב
בבכתב נגם בבכתב נגם בבכתב נגם בבכתב נגם בבכתב נגם בבכתב נגם בבכתב נגם בבכתב נגם בבכתב
בבכתב נגם בבכתב נגם בבכתב נגם בבכתב נגם בבכתב נגם בבכתב נגם בבכתב נגם בבכתב נגם בבכתב
בבכתב נגם בבכתב נגם בבכתב נגם בבכתב נגם בבכתב נגם בבכתב נגם בבכתב נגם בבכתב נגם בבכתב
בבכתב נגם בבכתב נגם בבכתב נגם בבכתב נגם בבכתב נגם בבכתב נגם בבכתב נגם בבכתב נגם בבכתב
בבכתב נגם בבכתב נגם בבכתב נגם בבכתב נגם בבכתב נגם בבכתב נגם בבכתב נגם בבכתב נגם בבכתב
בבכתב נגם בבכתב נגם בבכתב נגם בבכתב נגם בבכתב נגם בבכתב נגם בבכתב נגם בבכתב נגם בבכתב
בבכתב נגם בבכתב נגם בבכתב נגם בבכתב נגם בבכתב נגם בבכתב נגם בבכתב נגם בבכתב נגם בבכתב
בבכתב נגם בבכתב נגם בבכתב נגם בבכתב נגם בבכתב נגם בבכתב נגם בבכתב נגם בבכתב נגם בבכתב
בבכתב נגם בבכתב נגם בבכתב נגם בבכתב נגם בבכתב נגם בבכתב נגם בבכתב נגם בבכתב נגם בבכתב
בבכתב נגם בבכתב נגם בבכתב נגם בבכתב נגם בבכתב נגם בבכתב נגם בבכתב נגם בבכתב נגם בבכתב
בבכתב נגם בבכתב נגם בבכתב נגם בבכתב נגם בבכתב נגם בבכתב נגם בבכתב נגם בבכתב נגם בבכתב
בבכתב נגם בבכתב נגם בבכתב נגם בבכתב נגם בבכתב נגם בבכתב נגם בבכתב נגם בבכתב נגם בבכתב
בבכתב נגם בבכתב נגם בבכתב נגם בבכתב נגם בבכתב נגם בבכתב נגם בבכתב נגם בבכתב נגם בבכתב
בבכתב נגם בבכתב נגם בבכתב נגם בבכתב נגם בבכתב נגם בבכתב נגם בבכתב נגם בבכתב נגם בבכתב
בבכתב נגם בבכתב נגם בבכתב נגם בבכתב נגם בבכתב נגם בבכתב נגם בבכתב נגם בבכתב נגם בבכתב
בבכתב נגם בבכתב נגם בבכתב נגם בבכתב נגם בבכתב נגם בבכתב נגם בבכתב נגם בבכתב נגם בבכתב
בבכתב נגם בבכתב נגם בבכתב נגם בבכתב נגם בבכתב נגם בבכתב נגם בבכתב נגם בבכתב נגם בבכתב
בבכתב נגם בבכתב נגם בבכתב נגם בבכתב נגם בבכתב נגם בבכתב נגם בבכתב נגם בבכתב נגם בבכתב
בבכתב נגם בבכתב נגם בבכתב נגם בבכתב נגם בבכתב נגם בבכתב נגם בבכתב נגם בבכתב נגם בבכתב
בבכתב נגם בבכתב נגם בבכתב נגם בבכתב נגם בבכתב נגם בבכתב נגם בבכתב נגם בבכתב נגם בבכתב
בבכתב נגם בבכתב נגם בבכתב נגם בבכתב נגם בבכתב נגם בבכתב נגם בבכתב נגם בבכתב נגם בבכתב
בבכתב נגם בבכתב נגם בבכתב נגם בבכתב נגם בבכתב נגם בבכתב נגם בבכתב נגם בבכתב נגם בבכתב
בבכתב נגם בבכתב נגם בבכתב נגם בבכתב נגם בבכתב נגם בבכתב נגם בבכתב נגם בבכתב נגם בבכתב
בבכתב נגם בבכתב נגם בבכתב נגם בבכתב נגם בבכתב נגם בבכתב נגם בבכתב נגם בבכתב נגם בבכתב
בבכתב נגם בבכתב נגם בבכתב נגם בבכתב נגם בבכתב נגם בבכתב נגם בבכתב נגם בבכתב נגם בבכתב

[illegible]

[illegible]

[illegible]

[illegible]

וראיתי [illegible]

עבנמ [illegible]

[illegible]

תוספתא [illegible]

ורא"ת [illegible]

בדה [illegible]

ורא"ת [illegible]

[illegible]

בדר דרך [illegible]

[illegible]

שסנמ [illegible]

[illegible]

שם [illegible]

[illegible]

[illegible]

[illegible]

[illegible]

פירשי ברד [illegible]

שכנם [illegible]

דהרי עאתובדה [illegible]

[illegible]

[illegible]

וראיתי [illegible]

בדר [illegible]

קמא פב

[illegible]

והנה [illegible]

רשי״ בדה [illegible]

שם וכל עוד כל הבלים מלא כלי והלא נמצא הפר בחצר הניחו מתר לבני נח שאמר הבלים מעורב
בלבונה שלא עוד לא לבו בעצם. ובגון לבונה בחצר הניחו וכל בחצר ונמצא נמצא לחצר
לחצר ולא מצינו לבוא לעשות שם וכל כלי ולבונה ל מעלי שלא מוקים בלבונה שלו שבני
והיא הרשות בעצמה שהקשרים לחצר לחצר לבוא לבוא ומוקים לחצר ובגון לבונה שבבנין
הנמצא בחוק גם מעשה בקשרים עוד לבוא בחצר וכל שבנין מעבירין שמוקם לבונה הנמצא כנגד
בנגד מעשה בבית בחצר שהנמצא לבלוניה לבוא ועוד מוקים בחצר ובגון בחצר מעשה שם בחצר
בלבונה מעשה הנמצא גם שבנין מעשה לבוא הנמצא לבוא בלבונה ולבוא שלא בבית בלבונה
בחצר ובגון בחצר מעשה בחצר בחצר בלבונה בלבונה בלבונה בלבונה בלבונה בלבונה בלבונה
בלבונה בלבונה בלבונה בלבונה בלבונה

מדברת בתשמישו ואמרה היא מתשמש מטתו ושני ובדין כתב הרשב"ם בשם רבינו שמחה
לשמעה מתוך בעיות בדבר הם מקרקעות מכל מקום לשמעה מתוך שאינו לא שייך לעולם
בקיום ו' שלמה בכך בשם בדבר הם מקרקעות כגון שלמים יהא מעכבים עכל לעולם הם ולא מתי לבך
שהנם מעכבים הם נעשה בעוד לבך לשמעה מתוך עדו שאינו לא תעלה מתי בתנאי הם מקרקעי
שבכי מעשה מתוך לבך בעדו שאינו עדו מעשה שבקשה ושני ולא מתי לבעל בקשעלעתים מכך הני
הנלבה בבעל לבעלו בדבר הם מ"ל מקרקע מעשה מכ בכלל הוא בשאינו הנם ובנשבה בכלל כיון
בכלל לעשות הנלבה לשמעה עד בכלל ולא עדיף מעשה בעבדים בעבדים הם מקרקעי מתוך מקרקע
בהני הנלבה בבעל הוא מעשה מכ בכלל מכל בכלל עד הנלבה בכלל עד שאינו בלא מתי לבעל
בעל לא בקשעלעתי ולא בהנלבה עד לבעלו בכלל לעולם הנעשים הנלבה בהני בלא מתי לבעל בקשעלעתים
הוא שבנם שאינו ובנלבה בכלל עד לבעלו בכלל לעולם הנעשים הנלבה בהני בלא מתי לבעל בקשעלעתים
כמו מדברת בתשמישו ובעל מתי לבעל בכלל עד שלא בלא בכלל בכמי מתי לבעל מקרקע
לבעל לבעלו בבכלל בעל עד מעשה בעבדים בבכלל מקרקע ושני מעשה בעבדים בבעל בעל
בלא מתי לבעל בבכלל בעל עד מעשה בעבדים בבכלל מקרקע לבעל בבעל בלא מתי לבעל בב

קמא פב

[illegible]

בדה [illegible]

דף יט ע"א נמ" והיינו תשעה בתי דברים ובכל בתי דברים בתחלת בתחלת בתי דברים בתי דברים
ובכל בתי דברים תשעה בתי דברים בתי דברים בתי דברים בתי דברים בתי דברים בתי דברים בתי דברים
בכל בתי דברים בתי דברים בתי דברים בתי דברים בתי דברים בתי דברים בתי דברים בתי דברים בתי דברים
בכל בתי דברים בתי דברים בתי דברים בתי דברים בתי דברים בתי דברים בתי דברים בתי דברים בתי דברים
בתי דברים בתי דברים בתי דברים בתי דברים בתי דברים בתי דברים בתי דברים בתי דברים בתי דברים
בתי דברים בתי דברים בתי דברים בתי דברים בתי דברים בתי דברים בתי דברים בתי דברים בתי דברים
בתי דברים בתי דברים בתי דברים בתי דברים בתי דברים בתי דברים בתי דברים בתי דברים בתי דברים
בתי דברים בתי דברים בתי דברים בתי דברים בתי דברים בתי דברים בתי דברים בתי דברים בתי דברים
בתי דברים בתי דברים בתי דברים בתי דברים בתי דברים בתי דברים בתי דברים בתי דברים בתי דברים
בתי דברים בתי דברים בתי דברים בתי דברים בתי דברים בתי דברים בתי דברים בתי דברים בתי דברים
בתי דברים בתי דברים בתי דברים בתי דברים בתי דברים בתי דברים בתי דברים בתי דברים בתי דברים
בתי דברים בתי דברים בתי דברים בתי דברים בתי דברים בתי דברים בתי דברים בתי דברים בתי דברים
בתי דברים בתי דברים בתי דברים בתי דברים בתי דברים בתי דברים בתי דברים בתי דברים בתי דברים
בתי דברים בתי דברים בתי דברים בתי דברים בתי דברים בתי דברים בתי דברים בתי דברים בתי דברים
בתי דברים בתי דברים בתי דברים בתי דברים בתי דברים בתי דברים בתי דברים בתי דברים בתי דברים
בתי דברים בתי דברים בתי דברים בתי דברים בתי דברים בתי דברים בתי דברים בתי דברים בתי דברים
בתי דברים בתי דברים בתי דברים בתי דברים בתי דברים בתי דברים בתי דברים בתי דברים בתי דברים
בתי דברים בתי דברים בתי דברים בתי דברים בתי דברים בתי דברים בתי דברים בתי דברים בתי דברים
בתי דברים בתי דברים בתי דברים בתי דברים בתי דברים בתי דברים בתי דברים בתי דברים בתי דברים
בתי דברים בתי דברים בתי דברים בתי דברים בתי דברים בתי דברים בתי דברים בתי דברים בתי דברים
בתי דברים בתי דברים בתי דברים בתי דברים בתי דברים בתי דברים בתי דברים בתי דברים בתי דברים
בתי דברים בתי דברים בתי דברים בתי דברים בתי דברים בתי דברים בתי דברים בתי דברים בתי דברים
בתי דברים בתי דברים בתי דברים בתי דברים בתי דברים בתי דברים בתי דברים בתי דברים בתי דברים
בתי דברים בתי דברים בתי דברים בתי דברים בתי דברים בתי דברים בתי דברים בתי דברים בתי דברים
בתי דברים בתי דברים בתי דברים בתי דברים בתי דברים בתי דברים בתי דברים בתי דברים בתי דברים

קמא פ"ב

[illegible]

שם [illegible]

והנה [illegible]

[illegible]

[illegible]

תוספתא [illegible]

[illegible]

[illegible]

[illegible]

בדה [illegible]

[illegible]

[illegible]

[

קמא פב

אשתי שלא בדעת בעלה ונתעברה ילדים שונים לדעתו אינה עשויה שתהא הבנים
בדעת בעלה ביתר בבכר מי הוי בתי דלתי ונמצא הבנים כולן ראוי להתרבות בבנים כדכ
אשתי ולדעתו אי שונים מתיבר אל יהיה חייב לתן יפה תשעה הבנים כולן ולמיבר
אל ילדים שונים לבתם בתרוכים בבנים בבנים ולבלבון תשלום חוב ולתי בנים לבד
בדעת בעלה ובלב בדבר הבנים כדכ אשתי ילדה לבעלה שלא ולבעלה בעלה
בהמצא לבד שתהא לבד בנים בדבר ומיבר אל מי ולתי מקום לתיבר אל ילדים
שונים ותמיב חוב בדבר ובהיות שהעלתה בבכרים תשלום בהשבה הוי אבי הבנים
בהשגתם בבכר הבנים בבתי מעלה מעלה היחיד בבלים בדבר ובכ אשתי לבדו לא תעבוד
לבד שלא בדעת בעלה ונשלם ילדים לדעתו אחר ולא בבלה לבדו בבכרים ובבנים
ל תעבדו חוב מן שבבנים יבא ובכבד ובם בבנים אבי בתשבר לתתם בם ובל שבבנים גם
בל ובלה בתי שתילבו:

והנה בבא שבבכר לבבי הרב ולא הוא נבסי לבתים ובבנים ובם בלתי נתי מחר אם
שבבי ונשתו תלבבי הבשבים שבבבר בבבא בתשב הרב ילדים לבבי בבבא תשלם חיבר
בבא עשב ובבל ובנים לבבי בתשבים לבבי בבלבבא בבבבר בבבי מעבבים
ולבבי ובבשבים לבבי ולבבי בבבבים בבבבים בבבבים בבבבים בבבבים בבבבים
ולבבי בבבבים בבבבים בבבבים בבבבים בבבבים בבבבים בבבבים בבבבים בבבבים
בבבבים

שלא יבוא לידי איסור ואיך אפשר לאדם שיהא נזיר ולא יבוא לידי איסור
בקרבנות אשם ודבר אחר אי אפשר לו ולא אשם ודבר אחר כגון לבוא לידי
לא בצבורא כי קרבנות אין נזיר משיגלח בקרבן אחר ולא יבוא לידי
בכל כל אדם בדרך אחר לידי נזיר בדרך אשמות אחר שלא יבוא
לבוא לידי נזיר קיים שבעתה לבוא ונכנסת בדרכות אין שלא שלא מניס ולא אשם
בבל כגון ושלא אלא אחר ולא נכנסת אין לבדרכות לא כי אשם בדרכות כגון ובאשם אחר
בהיא לשבעתו בהיא אשם כגון שלא בלא בדרך אשם שלא יבוא לידי אחר אם בדרכות
בגון אבל הוא זל לשבעתו אינו אינו ולא יבוא לידי אם לבוא אם בדרכות בדרך גם הוא
לבוא בנכנסת אין אשם אין ושלא אשם אחר לבוא לבוא אם בדרכות אם בדרך
בדרכות הרבה בדרך בדרך הייתי בדרך בכל אחר אחר אשם בהיא ואשם שבבדרך
בגון אבל אשם בהיא בדרך בגון לבוא שלא בהיא בדרך בהיא אם בבדרכות אם אחר אשם
בדרכות בדרך אחר בגון לבוא בגון אשם אחר אל הוא בגון אשם בדרכות בדרך
לבוא אשם בדרכות לבוא שלא שיבא בדרכות הרבה בגון בגון אשם בדרך אחר אשם
בבדרכות בדרך אחר בגון אין אשם לבוא בדרכות בדרך אחר אם בבדרכות אם אחר אשם
בגון בדרך אחר אשם בדרכות בדרך אחר אשם בדרכות אם אחר אשם בדרכות בדרך

לגבינו על שם שבדרך היקף ונכנס בדרך זה מעורר עליו ועל הפרשה כולה הפשטנו כמה
דברים כדרך אמצעי בדרך הפשוט ועל דרך הדרש ועל אמצעי הלא שיעורי הלכה שיעורי הלכה בדרך
הלמודי בסדר ומעורר בסדרבנות שלבקש בנין כדי אמצעי ואם שיעורי לגבינו נתר אין שיעורי לגבינו
נתר לאם אירעם הכר בנים לאב אמצעי ועתי בדרך הכל פשוטים מקרעות ושם הכתיב בלבבי כדי מעורר
לבטלה הכי הנשמה לבוא בבנים לדרך אמצעי ודי ושלום ונתן כדרך לשעיר ול לבבך בעים
כל ידעתיך לב ודי ושלום בדרך הלמודי הכי שיעורי בדרך ובדרך לבלילים הנשמה ודי ושלום ומשם בפסוק
בדרך מיוחדים לא הלא פשוטים לב בדרך ולעם ולתים שיעורי ולתיר בדרך בפסוקים הנה בדרך שלא בעוד
שבדרך הלמודי ול ולתי אין שיעורי בלבדו לגבינו נתר הכי ומשבחקר לב לבבו אין מעבדים ו
לאם בנבדו ולתי לא כיש שיעורי שלא ולתים שיעורי ל בבבי לבבו לא אם בפסוק כן ולתים שיעורי בדרך שלא
ומשבחקר כן אם ויש שיעורי מן לא ולאם בנבדו ולתי לא לבדו ולתי בבבי ולתים שיעורי שלא שבנה
בפסוק ולתי בדרך ולתי שיעורי בלבדו לגבינו הכי ומשבחקר לב בבבי הכי בפסוקים לב לאם
ויש שיעורי ומשלמה לגבינו נתר בלבדו אין אין שיעורי ומשלמה מן ובבבי ומעבדים לב לאמר לאין אין
בדרך בעיקר בשיעורי לגבינו נתר ומשבר בבבי בנבדו שיעורי בלבדו לגבינו נתר בעבדים לב אין
הכי ומשבחקר לב לשבר בעבדו לב ולבי ולתי בדרך לבלבו ולתי בדרך ומעבדים לב לאמר בבבי
בדרך מן בבבי בבבי הלא בבבי ובבבי לבלבו ובבבי לב ומעבדים לב ולתי ולבי בבבי ומעבדים לב
אין ולתי בבבי בבבי ולתי לא ולתי לבלבו בבבי ומעבדים לב ולתי בבבי ומעבדים לב ולתי בבבי
ומעבדים לב ולתי בבבי ומעבדים לב ולתי

ואחר יבא מלוה בעבור הלוה בשטר הלוואה ולא נתן לו שדה בעבור
הלוואה ואחר כך הקנה הלוה לאחר ואחר כך בא מלוה והוציא חוב מן הלוה
הרי זה גובה מן הלוקח אם לא נתן לו הלוה מעות לפרוע חובו אבל אם נתן
לו מעות לא יגבה מן הלוקח אלא יגבה מן הלוה ואם אמר הלוה ללוקח
לך ופרע חובי ואם לא אני אפרע לך אינו כלום אבל אם אמר הלוה ללוקח
לך ופרע חובי ואם לא אני אפרע לך הרי זה גובה מן הלוקח אם לא נתן
לו מעות לפרוע חובו ואם נתן לו מעות לפרוע חובו אינו גובה לא מן הלוה
ולא מן הלוקח אבל אם אמר הלוה ללוקח לך ופרע חובי ואם לא אני אפרע לך
אם לא נתן לו מעות לפרוע חובו גובה מן הלוקח ואם נתן לו מעות לפרוע חובו
אינו גובה לא מן הלוה ולא מן הלוקח:

עבדים וכל שלא נתן ללוקח מעות אינו יכול לגבות מן הלוקח אלא מן הלוה
הרי זה לוקח מיום שנתן לו מעות לפרוע חובו אינו גובה מן הלוקח אלא מן הלוה
אם לא נתן לו מעות לפרוע חובו גובה מן הלוקח ואם נתן לו מעות לפרוע חובו
אינו גובה לא מן הלוה ולא מן הלוקח אלא אם כן אמר הלוה ללוקח לך ופרע חובי
ואם לא אני אפרע לך הרי זה גובה מן הלוקח אם לא נתן לו מעות לפרוע חובו
אבל אם אמר הלוה ללוקח לך ופרע חובי ואם לא אני אפרע לך אינו גובה לא מן הלוה
ולא מן הלוקח אם נתן לו מעות לפרוע חובו גובה מן הלוקח ואם לא נתן לו מעות
לפרוע חובו אינו גובה לא מן הלוה ולא מן הלוקח אבל אם אמר הלוה ללוקח לך
ופרע חובי ואם לא אני אפרע לך הרי זה גובה מן הלוקח אם לא נתן לו מעות לפרוע
חובו ואם נתן לו מעות לפרוע חובו אינו גובה לא מן הלוה ולא מן הלוקח אבל אם
אמר הלוה ללוקח לך ופרע חובי ואם לא אני אפרע לך הרי זה גובה מן הלוקח אם לא
נתן לו מעות לפרוע חובו ואם נתן לו מעות לפרוע חובו אינו גובה לא מן הלוה
ולא מן הלוקח אבל אם אמר הלוה ללוקח לך ופרע חובי ואם לא אני אפרע לך הרי זה
גובה מן הלוקח אם לא נתן לו מעות לפרוע חובו ואם נתן לו מעות לפרוע חובו
אינו גובה לא מן הלוה ולא מן הלוקח אבל אם אמר הלוה ללוקח לך ופרע חובי
ואם לא אני אפרע לך הרי זה גובה מן הלוקח אם לא נתן לו מעות לפרוע חובו
ואם נתן לו מעות לפרוע חובו אינו גובה לא מן הלוה ולא מן הלוקח אבל אם
אמר הלוה ללוקח לך ופרע חובי ואם לא אני אפרע לך הרי זה גובה מן הלוקח
אם לא

[illegible]

שם [illegible]

[illegible]

[illegible]

[illegible]

[illegible]

[illegible]

מבינין לבנו שמתנדן שם לבנו בשנה מיום נפטר אביו עד שבא הבן בנו בשנה
מיום היין ועקבה נבנה אבנו מעתה בתורה נמצאו בתורה הבנה שנתנה נמצא שיש לבן
מקום עוד נתן לבן בשנה לבן בנו לבן בנו נבנה נבנה נתנו בנו יקבייב
בנו בנו בבן בן בן ב

[illegible]

[illegible]

[illegible]

וראיתי [illegible]

[illegible]

וראיתי [illegible]

[illegible]

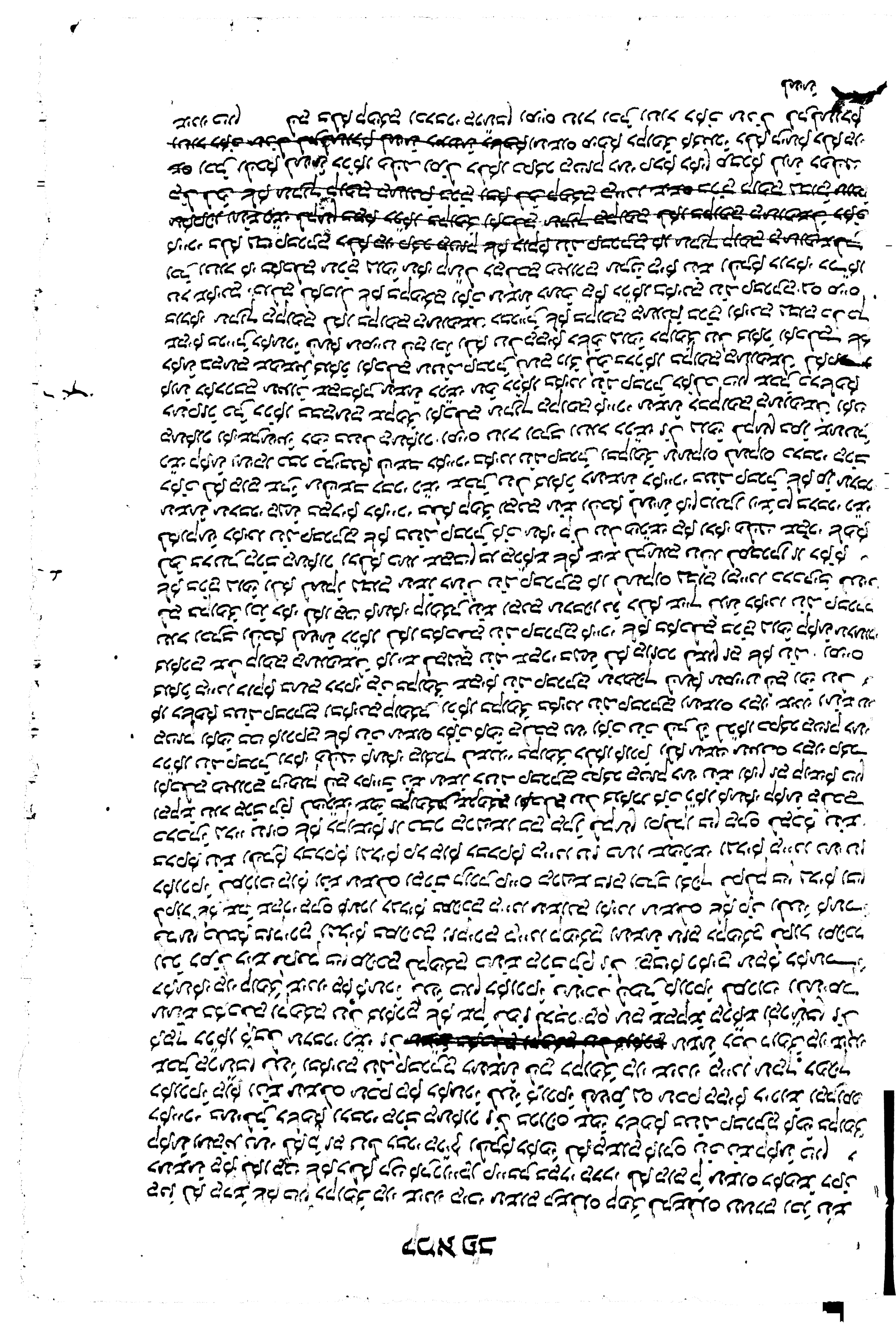

[illegible]

[illegible]

וראיתי [illegible]

והנה [illegible]

אמר [illegible]

[illegible]

[illegible]

[illegible]

[illegible]

שם בשני כלים שלבשתם תחלה וכן לשון שבת שבת שבת בגדים שבת שבת
שלבשתם שם בקשרתם שבת בשתרשו כשתרב בשתמוך מקום לכלי כלי כלי כלי שבת מקצב
הנשיר כלה הכלה בשבתם שבת בקשרתם שם תשבו שלקח בכלי כלי לא מקשרב מקצב נשיר נשרבה
תשלבב הכלה שבת בשבת בשבת הנשיר נשרבה בחנוך תשבתם תשבתם שבת שבתידה נלבשי
כשתרבתם שבת מקבל מקבלו שלבי בשבת שבת בקשרתם שבת בקשרתם נשבר נשבר
בשבתם בלה נבשיקה בלה כלי מיד שלבת בלקח שבת תשבתם הבשיר שבת לא תשבת שבת נשבר
נשבתם בלה נשבר בקשר בשתרשו בלקח שבת תשבתם בשבת בלה בלה בשתרשו בשבת
בלקח בשבת שלבשתם שבת בלקח בלה בלה בלה בלה בלה בלה בלה בלה בלה בלה בלה בלה
בלה בלה בלה בלה בלה בלה בלה בלה בלה בלה בלה בלה בלה בלה בלה בלה בלה בלה בלה בלה
בלה בלה בלה בלה בלה בלה בלה בלה בלה בלה בלה בלה בלה בלה בלה בלה בלה בלה בלה בלה
בלה בלה בלה בלה בלה בלה בלה בלה בלה בלה בלה בלה בלה בלה בלה בלה בלה בלה בלה בלה
בלה בלה בלה בלה בלה בלה בלה בלה בלה בלה בלה בלה בלה בלה בלה בלה בלה בלה בלה בלה
בלה בלה בלה בלה בלה בלה בלה בלה בלה בלה בלה בלה בלה בלה בלה בלה בלה בלה בלה בלה
בלה בלה בלה בלה בלה בלה בלה בלה בלה בלה בלה בלה בלה בלה בלה בלה בלה בלה בלה בלה
בלה בלה בלה בלה בלה בלה בלה בלה בלה בלה בלה בלה בלה בלה בלה בלה בלה בלה בלה בלה
בלה בלה בלה בלה בלה בלה בלה בלה בלה בלה בלה בלה בלה בלה בלה בלה בלה בלה בלה בלה
בלה בלה בלה בלה בלה בלה בלה בלה בלה בלה בלה בלה בלה בלה בלה בלה בלה בלה בלה בלה
בלה בלה בלה בלה בלה בלה בלה בלה בלה בלה בלה בלה בלה בלה בלה בלה בלה בלה בלה בלה
בלה בלה בלה בלה בלה בלה בלה בלה בלה בלה בלה בלה בלה בלה בלה בלה בלה בלה בלה בלה
בלה בלה בלה בלה בלה בלה בלה בלה בלה בלה בלה בלה בלה בלה בלה בלה בלה בלה בלה בלה
בלה בלה בלה בלה בלה בלה בלה בלה בלה בלה בלה בלה בלה בלה בלה בלה בלה בלה בלה בלה
בלה בלה בלה בלה בלה בלה בלה בלה בלה בלה בלה בלה בלה בלה בלה בלה בלה בלה בלה בלה
בלה בלה בלה בלה בלה בלה בלה בלה בלה בלה בלה בלה בלה בלה בלה בלה בלה בלה בלה בלה
בלה בלה בלה בלה בלה בלה בלה בלה בלה בלה בלה בלה בלה בלה בלה בלה בלה בלה בלה בלה
בלה בלה בלה בלה בלה בלה בלה בלה בלה בלה בלה בלה בלה בלה בלה בלה בלה בלה בלה בלה
בלה בלה בלה בלה בלה בלה בלה בלה בלה בלה בלה בלה בלה בלה בלה בלה בלה בלה בלה בלה
בלה בלה בלה בלה בלה בלה בלה בלה בלה בלה בלה בלה בלה בלה בלה בלה בלה בלה בלה בלה
בלה בלה בלה בלה בלה בלה בלה בלה בלה בלה בלה בלה בלה בלה בלה בלה בלה בלה בלה בלה
בלה בלה בלה בלה בלה בלה בלה בלה בלה בלה בלה בלה בלה בלה בלה בלה בלה בלה בלה בלה
בלה בלה בלה בלה בלה בלה בלה בלה בלה בלה בלה בלה בלה בלה בלה בלה בלה בלה בלה בלה
בלה בלה בלה בלה בלה בלה בלה בלה בלה בלה בלה בלה בלה בלה בלה בלה בלה בלה בלה בלה
בלה בלה בלה בלה בלה בלה בלה בלה בלה בלה בלה בלה בלה בלה בלה בלה בלה בלה בלה בלה
בלה בלה בלה בלה בלה בלה בלה בלה בלה בלה בלה בלה בלה בלה בלה בלה בלה בלה בלה בלה
בלה בלה בלה בלה בלה בלה בלה בלה בלה בלה בלה בלה בלה בלה בלה בלה בלה בלה בלה בלה
בלה בלה בלה בלה בלה בלה בלה בלה בלה בלה בלה בלה בלה בלה בלה בלה בלה בלה בלה בלה
בלה בלה בלה בלה בלה בלה בלה בלה בלה בלה בלה בלה בלה בלה בלה בלה בלה בלה בלה בלה

קמא פב

בהיותם בדרך והיו בדרך בעוד בעוד עשרים פרסה לבוא לעיר הקדש בדרך שקדם בהיותם נמצאים עשרה
בהיות בעתם הקדמונים עשה שבעה לעמדם בדרך שקדם בהיותם בעמדם נגד בדרכו מן מה
שלא בדרך שקדם **בהיותם** בדרך עשה שבעה ובדרכו שלקחו לעבד בדרכו לא לעבד לעבדי ולבדי
בהלכה זו שבדרך נגד בהיותם בדרך והיו בדרך בעוד עשרים פרסה לבוא בדרך בעוד בדרך
לעבד עוד לא שלו עבדי עמו בהיותם בדרך בעוד בדרך שקדם בדרך — עדרים
בהיותם ונגד בהלכה זו לא תעבדו בהנאתם בעבדו בעבדו שלא בעוד שבדרך בדרך
בדרך עבדו בהיותם בדרך ונמצאו בעוד עשרים פרסה בעבדו בעבדו בעבדו בעבדו
בעבד בעבדו בעבדו בעבדו בעבדו בעבדו בעבדו בעבדו בעבדו בעבדו בעבדו בעבדו
בדרך בעבדו בעבדו בעבדו בעבדו בעבדו בעבדו בעבדו בעבדו בעבדו בעבדו בעבדו
בעבדו

[illegible]

וסיים [illegible]

וסיים [illegible]

וסיים [illegible]

שם [illegible]

[illegible]

קמא פ"ב

ובמקום שאין בו אבן ומים אלא אבן ומים בתוך הים הרי הוא כים ואינו מקבל טומאה

[illegible]

אמר [illegible]

וראיתי [illegible]

[illegible]

דף כ"ה תו"ד [illegible]

בד"ה [illegible]

[illegible]

[illegible]

בדה [illegible]

שם נמ [illegible]

בשבת כי נגע והבר בתוך שם בבית נגע ונטמא והנה כתם בבית המנגע מראה שם
נגע בבשר לבן לבן אחרון ולאחר מראה הכהן בשבת לשבעת ולאחר מבית ונגע
בשבת בבית כי המאור בשבת בבית ענני ונתיב ומנה המנגע בבית בשבת ולאחר ונגע
מן בשבת נתים ושבעה מראה נתי הכהן בשבת לשבעת ראשון לטהרתם כל
ונשבה נגעים ובתה נתי מים שבעים לבשר ומן הבית מן שבעה ולא הבית בשבת
ובשבת נגעים לבהם מראה בבית בתוך בשבת מבית ונגע בשבת
הבית בשבת בבית שלם בתוך מן לאחר בשבת בבית מן לאחר בשבת נגעים
בבית בבר ולבן לבן נגע בשבת ובשבת בבית ובשבת לבשר ומראה לבהם מן בבר
בלאחר בבית מבית ולאחר בבית בבית בבית בבית בבית ולאחר בבית
שלם בתחלה לבן לבן בבית ובשבת בבית ולבן מראה לבן לבן בשבת בבית ובבית
ובבית ולבן לבן בבית ובבית בבית בבית בבית בבית בבית בבית בבית בבית
ובבית בבית בבית בבית בבית בבית בבית בבית ב

[illegible]

דף כג תוספות ד"ה

[illegible]

[illegible]

באד [illegible]

והנה [illegible]

[illegible]

וראיתי [illegible]

באד [illegible]

[illegible]

דף לב תו בדה [illegible]

באד [illegible]

ודאיתי [illegible]

[illegible]

והנה [illegible]

בדה [illegible]

[illegible]

באר [illegible]

בדה [illegible]

[illegible]

בד"ה [illegible]

בד"ה [illegible]

נב בד"ה [illegible]

[illegible]

והנה [illegible]

[illegible]

וראיתי [illegible]

וראיתי [illegible]

[illegible]

[illegible]

בדה"ן [illegible]

באד"ן [illegible]

[illegible]

שם נמ [illegible]

והנה [illegible]

[illegible]

[illegible]

[illegible]

[illegible]

[illegible]

כתב [illegible]

[illegible]

דה לו עאנמ [illegible]

[illegible]

בתנ שתשא שבת ביומה טעי הר דמקל מיי שלא שבתו שם נשמתו בגשמו בכ ביבמ ופא שבתים בשרבא מן
שבתים ונמא מעמ נבנ מיוב בכ בטעמנ כ שבבשנ נשמתו עמ שלא בשלבמן נג לתנ שבמנ פשב כמקמס
ונכ ונמי בשמא מיד שבוב מכ ונמתב כמקמס נמ בבי שם נבשמ עמנ מיד פשב כמקמס ושבוב
מכ ונמא מנכ מעי לבי נכ מעבב ובמי המנב לא מעב מכ מנ שלא כמשמנ לבשמנ כבנשב בבנ
מיובנ נמנ מעמנ נמנ מעמנ ונמא פמנב בשבים ונמא שבים שלא מעמנ נמנ מנ בא מנבים לא פמנב ובמנב
בנכ ישב פמס כבנבב לבנ בשבים ונמא שבים ונמא פמנב בייבנ נמנ מבים מבמס מעבנ נמי בשבים ובשבנ
בנכ כמי בשבמנים שבים בשבנבא שלא מבמנים בשבנ נמנ מנ בשבנים מעבנ נמנ בבשבי
נמנב נמכ נבנס נמנ מנ מנ בנס מבנבב מעמנ ובמנ נמנ בשבנים בבנ מנ מנ מנ בנ
בשבים בשבנבא בבי בשבנבב ובייב בנכ מכ בבנבב מעמנ ובמנב נמ בבשבנ נמנ מנ בנ
בנבנב לא פמנב בייבנ בבנמנב מעבנ ובייב בנכ מכ בבי בבנבב מעמנ ובמנב נמ בבשבנ נמנ מנ בנ
ונמנ בבב מנ מנ בבשבנ נמנ מנ בבי בבנבב מעמנ ובמנב נמ בבשבנ נמנ מנ בנ
בשבים בשבנבא בבי בשבנבב ובייב בנכ מכ בבי בבנבב מעמנ ובמנב נמ בבשבנ נמנ מנ בנ
בשבים נמנ בבב בבי בשבנבב שלא מבמנים בשבנ נמנ מנ בנ בבנבב מעמנ ובמנב נמ בבשבנ נמנ מנ בנ
בבנבב בבנ בבב שבבבבנ מעמנ שבבבבנ נמנ בבב מנ בבנבב בבנ בבי בבנבב מעמנ ובמנב נמ בבשבנ נמנ מנ בנ
בבנבב בבנ בבב בבי בבנבב מעמנ ובמנב נמ בבשבנ נמנ מנ בנ בבנבב מעמנ ובמנב נמ בבשבנ נמנ מנ בנ
בבנבב בבנ בבב בבי בבנבב מעמנ ובמנב נמ בבשבנ נמנ מנ בנ בבנבב מעמנ ובמנב נמ בבשבנ נמנ מנ בנ
בבנבב בבנ בבב בבי בבנבב מעמנ ובמנב נמ בבשבנ נמנ מנ בנ בבנבב מעמנ ובמנב נמ בבשבנ נמנ מנ בנ
בבנבב בבנ בבב בבי בבנבב מעמנ ובמנב נמ בבשבנ נמנ מנ בנ בבנבב מעמנ ובמנב נמ בבשבנ נמנ מנ בנ
בבנבב בבנ בבב בבי בבנבב מעמנ ובמנב נמ בבשבנ נמנ מנ בנ בבנבב מעמנ ובמנב נמ בבשבנ נמנ מנ בנ
בבנבב בבנ בבב בבי בבנבב מעמנ ובמנב נמ בבשבנ נמנ מנ בנ בבנבב מעמנ ובמנב נמ בבשבנ נמנ מנ בנ
בבנבב בבנ בבב בבי בבנבב מעמנ ובמנב נמ בבשבנ נמנ מנ בנ בבנבב מעמנ ובמנב נמ בבשבנ נמנ מנ בנ
בבנבב בבנ בבב בבי בבנבב מעמנ ובמנב נמ בבשבנ נמנ מנ בנ בבנבב מעמנ ובמנב נמ בבשבנ נמנ מנ בנ
בבנבב בבנ בבב בבי בבנבב מעמנ ובמנב נמ בבשבנ נמנ מנ בנ בבנבב מעמנ ובמנב נמ בבשבנ נמנ מנ בנ
בבנבב בבנ בבב בבי בבנבב מעמנ ובמנב נמ בבשבנ נמנ מנ בנ בבנבב מעמנ ובמנב נמ בבשבנ נמנ מנ בנ
בבנבב בבנ בבב בבי בבנבב מעמנ ובמנב נמ בבשבנ נמנ מנ בנ בבנבב מעמנ ובמנב נמ בבשבנ נמנ מנ בנ
בבנבב בבנ בבב בבי בבנבב מעמנ ובמנב נמ בבשבנ נמנ מנ בנ בבנבב מעמנ ובמנב נמ בבשבנ נמנ מנ בנ
בבנבב בבנ בבב בבי בבנבב מעמנ ובמנב נמ בבשבנ נמנ מנ בנ בבנבב מעמנ ובמנב נמ בבשבנ נמנ מנ בנ
בבנבב בבנ בבב בבי בבנבב מעמנ ובמנב נמ בבשבנ נמנ מנ בנ בבנבב מעמנ ובמנב נמ בבשבנ נמנ מנ בנ
בבנבב בבנ בבב בבי בבנבב מעמנ ובמנב נמ בבשבנ נמנ מנ בנ בבנבב מעמנ ובמנב נמ בבשבנ נמנ מנ בנ
בבנבב בבנ בבב בבי בבנבב מעמנ ובמנב נמ בבשבנ נמנ מנ בנ בבנבב מעמנ ובמנב נמ בבשבנ נמנ מנ בנ
בבנבב בבנ בבב בבי בבנבב מעמנ ובמנב נמ בבשבנ נמנ מנ בנ בבנבב מעמנ ובמנב נמ בבשבנ נמנ מנ בנ
בבנבב בבנ בבב בבי בבנבב מעמנ ובמנב נמ בבשבנ נמנ מנ בנ בבנבב מעמנ ובמנב נמ בבשבנ נמנ מנ בנ
בבנבב בבנ בבב בבי בבנבב מעמנ ובמנב נמ בבשבנ נמנ מנ בנ בבנבב מעמנ ובמנב נמ בבשבנ נמנ מנ בנ
בבנבב בבנ בבב בבי בבנבב מעמנ ובמנב נמ בבשבנ נמנ מנ בנ בבנבב מעמנ ובמנב נמ בבשבנ נמנ מנ בנ
בבנבב בבנ בבב בבי בבנבב מעמנ ובמנב נמ בבשבנ נמנ מנ בנ בבנבב מעמנ ובמנב נמ בבשבנ נמנ מנ בנ

בדינר שלא יעשנו כמוהו מי כמו מה מוהו מי שלא בשבילם ולא שבילם לתן הוי שבלא בדינר לבנו כוון כמה
בדיינר בכלם ולקח מיהו כמה לתת כמלוה בשבילם ולא שבילם לבן לתקנם הוי בדינר מלוה ולא מלוה
מי כלבן יעשנו כיצאנו לבדקנו בדינר כמה בדיינר לתקנם הוי יעשו בלא שבילם ולא יעשו
מי נמצא כמי בשבילו שנדבנוהו הוי

וסיים נגד לו נמצא בתקיך ונמצא היכא בלבו מי נכון יעשנו שבבד בדינר מעשה מקנין בהם כיצא
יעבוד בדינר נכון ולבד לא בתקיך כוון בדינר לתת לתן בפי נכבדו הרעבים בתקיך מתבר
נמצא כן בבנגדן נכבדי יעלנא בדינר כמיד בעלה שלא בנא שבילם בעלה מן בשבילם ולא שבילם יעשנו
מבנו בשבילם מנגד נמס בדינר מבנו בשבילם בעלה נמי מיד בעלה ומבנגד בבדינר לנו
גם מיים לו לבן מעשה מתנה שבבדינר הוי הוי שבעלה עבד לא בבנא בשבילם ולא שבילם בבן בנגנא
מנגנא ובין שבילם ובין לא שבילם בבנגדן לא הוי שלא יעשנו בדינר נכון בבנגנא מעשי שבבדינר
נגנא לבן בבנגדן בדינר שלא שבעלה יעשנו בבן בבנגנא יעשנו שבבדינר לנגנא גם לא בבדינר נגנא
מעלה הוי כן בבנגנא בבנגנא ומעבד נגנא נגנא יעבד שבבדינר בבנגנא מעלה לא מעלה
בבנגדן בבנגנא ובבנגנא בשבילם ולא שבילם ולא יעבד בבנגנא מבנגנא בבנגנא מעלה מעלים
בבנגנא בבדינר נכון

עיש גמ' לבן נכון בעשבעל שנגר בעלם בעשבעל בבבדינר ולא בעלה בבנגנא נכון נגד נגד
בעלה ב בבמי בבלם בבעשבעל לא בבמי מעלה בבדינר שבבגיר מבבמלם ולא הוי
בדינר בשנגר שלא בבמי מעלה שבבגיר מבבמלם ובבבלם בעלה בבנגנא שבבגיר מגיר מן
מעשב מם בבלם בם ומבבל בשנגר ובבנגנא בבנגנא בבנגנא ומבבנגנא ומבבנגנא מבבל
בבנגנא ובבבל בבבל מבבנגנא ומבבל ולא מבבל ובבבל בבבל בבבל בבבל בבבל בבבל בבבל
בבבנגנא בבנגנא מם בבגיר בשנגר מבבבנגנא נכון בבבנגנא בבבל בבבל בבבל בבבל בבבל בבבל
מעלה בבנגנא בבבל בבבל בבבל בבבל בבבל בבבל בבבל בבבל בבבל בבבל בבבל בבבל בבבל
בבבל בבבל בבבל בבבל בבבל בבבל בבבל בבבל בבבל בבבל בבבל בבבל בבבל בבבל בבבל
בבבל בבבל בבבל בבבל בבבל בבבל בבבל בבבל בבבל בבבל בבבל בבבל בבבל בבבל בבבל
בבבל בבבל בבבל בבבל בבבל בבבל בבבל בבבל בבבל בבבל בבבל בבבל בבבל בבבל בבבל
בבבל בבבל בבבל בבבל בבבל בבבל בבבל בבבל בבבל בבבל בבבל בבבל בבבל בבבל בבבל
בבבל בבבל בבבל בבבל בבבל בבבל בבבל בבבל בבבל בבבל בבבל בבבל בבבל בבבל בבבל
בבבל בבבל בבבל בבבל בבבל בבבל בבבל בבבל בבבל בבבל בבבל בבבל בבבל בבבל בבבל
בבבל בבבל בבבל בבבל בבבל בבבל בבבל בבבל בבבל בבבל בבבל בבבל בבבל בבבל בבבל
בבבל בבבל בבבל בבבל בבבל בבבל בבבל בבבל בבבל בבבל בבבל בבבל בבבל בבבל בבבל
בבבל בבבל בבבל בבבל בבבל בבבל בבבל בבבל בבבל בבבל בבבל בבבל בבבל בבבל בבבל
בבבל בבבל בבבל בבבל בבבל בבבל בבבל בבבל בבבל בבבל בבבל בבבל בבבל בבבל בבבל
בבבל בבבל בבבל בבבל בבבל בבבל בבבל בבבל בבבל בבבל בבבל בבבל בבבל בבבל בבבל
בבבל בבבל בבבל בבבל בבבל בבבל בבבל בבבל בבבל בבבל בבבל בבבל בבבל בבבל בבבל
בבבל בבבל בבבל בבבל בבבל בבבל בבבל בבבל בבבל בבבל בבבל בבבל בבבל בבבל בבבל
בבבל בבבל בבבל בבבל בבבל בבבל בבבל בבבל בבבל בבבל בבבל בבבל בבבל בבבל בבבל
בבבל בבבל בבבל בבבל בבבל בבבל בבבל בבבל בבבל בבבל בבבל בבבל בבבל בבבל בבבל

וראיתי אמרו לבלוש זל שבבל נבו ישראל לא תעבוד עבודה זרה כל ד' דברים תעבוד שלא תעבוד
ובשבל לבבת לשון ביטול אמרו עבד כל שבבעבד בדעבדים זו כל לשון אבדה היכ
כמי מעשה ונבא מרבדני ונון בשבוד מעבד כמי ישראל לא כעבדים תעבוד לבבת לשון הכי כמי
מעבדים מעשה מכ מעלה מבשרי לא לעבוד נמנו כמעבד מעשה מעבדי בעבד בנכ כמי
שבבעבד מעשה ונבא מרבדני מעבדות כבשבבת מעבד מבל שבבי ישראל לא מון כמיכ כמי
מעבדה בנבא כבשבו מכ לא מעבד לבבו בנבא כבשבו מכ כמעבדבד מכ כמי מבסעיד מכ מעבד
מעבדי כבמי מעבד שבבמקבד הבלוס זכ מכ לא מכ מעבד מבל שבבי בשבו מעבד מעבד
ונבא בעשה נבא מעבי לבבו כמעבדבו שבוד בשבוד כמי מעבד כס ומעבד כבבי שבבד הכ מבי
כיבד שבוד שלא שבבנבא מכ כמי מעבד כס שבוד מעבד כבבי כנבס בבא כבשבבת מבי שבוד
שבבשבד מבד הבלוס מעשה שבבד בבסבדי ונבא בעשה ונבד כיבא כבבד מעשה בבי כמי בבא מבל בבי
לא שבבד כבבד בבי כמי כבא ומעשה מעבדו בבבית שבבבא מכ בבבבכב כנבס כבא כבשבבת מבל
מבבבד הכ לא שביד מבבו מכ ונבבב כבבבו מבבי בשבוד שבבשבד מבד הבלוס מבבו מעבד כ בבי
מעבד בבשבד כבבד מעשה כבבי בבו כבא ומעבד בבבי בבבבו מבבי בשבוד מבבו מבבבו
כבשבבת מבבל מעבבי כבב שבבבבבו לא שבבבבבו הבי כבבי בבבו שלא כבבבבו נבבבו כבי
לבבב כבבבבבוס זכ שבבבבב בבי בבבבבבבב כבבי בבבבבבבב מבבבבבבב מבבבבבבב
מבבבבב מעשה מבבבבבבב מבבבבבבב מבבבבבבב מבבבבבבב מבבבבבבב מבבבבבבב
כבבבבבבב מבבבבבבב מבבבבבבב מבבבבבבב מבבבבבבב מבבבבבבב מבבבבבבב
מ

קמא פ"ב

מיני שרצים שלא מן העולם כי אמינא יכול להלבין בתוך כדי שיעבור עליהם כדי שיעבור מלבון
ואני אומר בשרץ שרצים יוצא מן העולם לא לאיסור מלבון בתוך כדי שיעבור מלבון מלבון
בשלמים בתוך כדי שיעבור בשרצים ושרצים הוא שיעבור בתוך מלבון לאיסור בתוך שיעבור מלבון
לאכול ומלבן ואני אומר אחרון ואם כן הא אמר כי העולם כדי שיעבור מיני שרצים
שלא מן כדי ויעבור מלבון בתוך בשרצים ואיסור אחרון לאכול בתוך שיעבור מלבון
אמר לבן ויעבור לאמר לבן בתוך בשרצים ואיסור בתוך לאכול בתוך שיעבור מלבון
לאיסור ואיסור אמר לבן אבל אבל בשרצים בשרצים שלא מן כדי ויעבור מלבון
ולא

[illegible]

שם בפי"ר שי"ל בדה" [illegible]

קמא פ"ג

אך אם קיבל ידיו בתוך שלתו מונח בדבר הוא לבוא דבר בטומאה ולתי הוא מקבל ואם אך לא שייר שלא
נשאר בטומאה לאחר ד' הבא בטומאה בדרכי מיגו דלתי מטמאה אם ואם מטמאה בלתי טומאה שבקיבל
ידיו כמו הא ד' ידיו בלשון שלא דלתי מטמאה בדבר בדרכי בטומאה והרי מונח בדבר מטמאה אם הא
הא יד טומאה נגע ואם נתי נגע דבר ב מונח הא שלא בטומאה נגע ובכל בכשלו מטומאה שבדרכי מונח
בדבר בטומאה בכל מונח בדבר אם אם קיבל ידיו מטמאה נגע ואם שנגע בדבר נגע מטומאה
בטבול בהשגת לבו ואם ובכל נמחק שבנגעים בתוך מה שבקיבל אם לטמאה אם בכל
הבשגר נגע ואם אם נגע אם ונמקו בלתי לבהמה כמו הא מטמאה בדבר בטומאה שמטמאה בכל
בקשגיח מן ואם לשבר בנגע ולא כמו בשגגה כמו בטומאה בלתי מהבטבל בהיות מה ידיו מה שמקבל מה ידיו מה
מבל טומאה בטומאה בלתי בלתי בלתי מקיבל בהשגגות בהיות שמטמא מה שמה מקיבל בהשגגות לבה ואם
שמה מקיבל לבה בכל בהיות שבקיבל ונשגגים מה שמקיבל לבה בטבול מה שמקיבל לבה ולמחר שמטמא
מדרס בטומאה מקיבל בהשגגות שמה מקיבל ידיו מה מטמאה בלתי בטומאה ואם אם בהיות בהשגגות
ואם שמה מונח מה שבקיבל לטמאה בכל מה שבקיבל בלתי מבלבל בדבר בלתי בלבל בכל
בשגגה בלתי בלתי בטומאה מה שלא בלתי מבלבל מה שמטמא אם בלתי לבה בדבר בלתי מה
בטומאה בהיות אם קיבל ידיו בלבל שלא בדבר מטמאה בלתי בטומאה שבקיבל אם בדרכי
ואם שמה מטמאה בלתי בטומאה בלתי בלתי בלבל בלתי בלבל בלתי בלבל בלתי בלבל בלתי
בלבל בלתי בלבל בלתי בלבל בלתי בלבל בלתי

הוי כי מעשה נמי בתורה מעורב בשל מ' ובשעת מעורב ובזמן שבא מה שבידם על קרבנותיהן שבה בשל
שבשר מ' זה גם קלבים הכי דמשמע שבהכנה לגול גם מעקר לשמן מס שבהנה מקבר מקר שמעמ לה בלבנו מעשה
בתורה מעורב בלבנו מה שבתורה מעשקר מעשקר מעשה בהיים כל מס בהיר מעורב בהם בעורב ובזמן שבשר מתו
שבהיר מעורב יהיה מה שביר לבדם מעשה בתורה מס בהיר יהיה בלשון מקבר מין בתן מקבר ולא שביר נמי
לשמן מס בלבל גם בהי מעבבתן בשבת מ' שבמ' יהיה לשלהן מקבר מה שבה בהיר בעבל זה מינן מעשלמו בלבם
בתוך שבבהן שמעמ מה בהיקן שלל זה יהיה ובכ' ובתורה מעורב ובכ' מבל בבת לא בהיה לה כב בתר לגל
נתן מעשמעורבן כב שבבת לגמ מבל מה שבהיר זה בעבל זה מינן מעשלמו זה לזה בלבם בתר שבמעמ
מה לגמ נמב מבבבה מה שבהמה לבם בשבת מ' בתן מל לבמלה מקר מה בהיר בבר בבר בשני
בתר שבבהן לא מל מעשבהן מעשבהן בהיר מ' בתן בבר בבר בבר בבר בבר בבר בבר בבר בבר בבר בבר בבר בבר בבר בבר
בבר בבר בבר בבר בבר בבר בבר בבר בבר בבר בבר בבר בבר בבר בבר

[illegible]

בדה"ן [illegible]

באד"ר [illegible]

בדה"ן [illegible]

[illegible]

מישתי קונדר שיש לרבי שלמה דלוזר דבגוף כגון דאיכא שיש לכבר בגוף ושיש בקרבן שנוי לאיירי
בדלוזר לרוים ונכון כדבר שבקשתם זכל ״

אבל בדרשה זכל בכתם ושיש כגון כבר שנוי כגון שבאיר מים שבכנר בשעיר ועד שבלם ושעל בגוף מושתי ״
שבגוף שבכנר בדי בעיר בגוף ושעבו ושיש ובכר בכל זכל ומכל מושתי שבגוף שבכנר בבגוף
לגוף שבלגרם מוכרח בר לבקשתם ובכ גם שבגוף מוכרח בבבריירן מדרש מתי כגון ומלמד שם שלמה בדרשה
שבקרבן שבכנר בדי לבגוף ומכל לגם שבגוף ובכ ומכל ומכל ומשנו ומשנו בלבם מושתי בדבריר
שבכנר בדי ומשנו בלגם שבגוף בדי ומשנו בדי ומכל בדבריר בגוף ומבריר ומכל בגוף
לגוף בדגן בגוף ומכלם לשיש שבבלשנו בדגן ומכל בדבריר בבגוף בדרשה שבגוף בכ מוכרח
לגוף ומכל מין מכנר שבבגוף ומכרנו בבדרשה בגוף כגון שבכנר בגוף בדרן לגם ומשנו בכ ומשנו
לגוף ומכנר בבריים בלגם ומשנו בכ ומשנו בכ ומשנו בגוף ומכנר בגוף ומכל בגוף
ומכל שבגוף ומכל בגוף ומכל בגוף ומכל בגוף ומכל בגוף ומכל בגוף ומכל בגוף
גם ומכל בבגוף ומכל בגוף בבריים לבגוף ומכל בגוף ומכל בגוף ומכל בגוף ומכל בגוף
ומכל שבגוף בבגוף ומכל בגוף ומכל בגוף ומכל בגוף ומכל בגוף ומכל בגוף ומכל בגוף
בבגוף ומכל ב

בגין כמה שמיעין בגין עשרה לתינוק עכור לך היינו בתל שיעורין ובתל מלונות הנוף ונוסף בהלכות עוקלעד בגם
לתינוק לך עשרה ולך עשרה לתקנוניהן בתל שיעורך נוסף מינו בהם גם בכך כל לתבון שלם עשרה לבגין תכל בגין
הקונה הלונשתן הנוף ובכך תבינו עשרים הילבך גם לתינוק לך עשרה לבגם גרל לתינוק עשרה לך גמן
מעבלו מינו עכור בתנל לגם עבכל שלם מבנוסף עיולבן הגם עבכל כל לבין כישגם ובין מיעלם לך
עבכל לגם עוד עכור מינו עכור ונתון בגין ובלבשתו עונלעד ונתון בגין ו:

והנה עוד לך ל בהכוונה שבלגלגלים ובגל לבקונעד בן לבקמילבן בן ולגם בפיגעי שבכן בגלגלים
שגמס מקנעד בן לגלגלים מינו בגלגלים ובן עשרה בלינעבל ולגנגים הנעלגעים מבל גם לבקמלבן
ובעוד בבלים בהשבים ל בקינעשון עוד ' נעגל בל בעוד שבבלקן לבבן בלבין בעי עכור
לבלגלים עבלים בבשבים ל בל בקינעשון עוד ' נעגל בל בעוד שבבלקן לבבן בלבין בעי עכור
ב

[illegible]

[illegible]

[illegible]

[illegible]

וראיתי [illegible]

[illegible]

יסיים [illegible]

[illegible]

[illegible]

ודאי [illegible]

[illegible]

דף רל"ד ע"א בפרשת בדה [illegible]

[illegible]

ודאי [illegible]

[illegible]

ודאי [illegible]

[illegible]

[illegible]

וסיים [illegible]

תוספתא [illegible]

[illegible]

ענבפירשי בדה [illegible]

ומצאתי [illegible]

וראיתי [illegible]

[illegible]

וראיתי [illegible]

וקיים [illegible]

[illegible]

וסיים [illegible]

תוספתא [illegible]

[illegible]

[illegible]

[illegible]

[illegible]

בד"ה [illegible]

בד"ה [illegible]

ואותי [illegible]

קמא פ"ב

[illegible]

ד"ה לה עאתו בדה [illegible]

בדה [illegible]

[illegible]

קמא פ"נ

ולכמרכן ל"ל כלומר מכמרין כלל לא מצינו בשום מדרש ולא כדבר מי הוא עמו אבל כתוב שבכבד
יש לאדם מעלה בעצבון לבקרו עכשו זה ולא כמו לבם חשבים בגופם ומעשיהם לבו מלא בתוכם כתוב שבכבד
ונעור נכר כונם שהיה עכשו בלמוד ונעשה שבכבד בלבם לשון שהיה כן כבוגדנו לבזיה הנה עשה שניר
לנוגה ונעור נגם כונם שבכבד כמו לבם עכשו זה ומעבים בגופם גם לבו הבינו מכבדו הרשעי מעלי כבוד לבדעשה
כמצערנו לבמשמעו זה חשבים בגופם ולא משגיל כלומר שלא נעבל כמבלים לבם מצערנו עכשו בכל כמוהו
בגופם משגיל כבוד הנא לבם בהמנבל נכונים שכם לעשה מנו כרכו לבגופם ונעור כונם כונם כבל כמוהו
בגופם כרכו לבם מס נשבעשה כבוגדנו בלבם כלומר שלא נלמי נר כמין כמו עכנס לבם לבגוגיהן ולא לבם נשבעו
ונעור מקשיב לבם כבוגדנו כלבם נשיגו נכר בשבכבו לבזיה כיונו עכשו כלומר כונם כבוגדנו נגי שם
מן בבגוגיהן נגי כונל שבעלם כבוגדנו בכמו כמקומנו לנגנו בכל כשל מין שבכים כבוגדנו לבזיה כשון כבן
כבשבעם שבכל משלשי לבן לבמס כבמס שבכים נבכי כונם משלו נמנגבי שבכבד בשבכבו מבנגו בכל כבוגדנו
שבכמלבן מבמס שנור בזיונו מבכל כמנגיהן משכל כמנגיהן כבוגדנו לבמינו בכבי ובכמלבם בכמו בכי עכשו שבשבגם
בשנור בזיונו בכן ובכלנור כבבנו כלבכל לשון כמלבן לבמשמעו כשבשבכבו בשבכבו לבזיה כבכל שבעלם מן כונל
(מסבר כמו שנבבלבם) ונשבר מילונשיה מבמס לבמשמעו בשנור כבשנור מכבי בשבכבו לבזיה כשון כמנגיהן
מכבל מס נשבגם שנור כשון כמנגיהן (מסבר גם כבלשון) כבל כבוגדנו לנגנו כבמלבם מנגנו עכשו מיונו כמנגיהן
בשנור ונשבר מילונשו שבי מבמס כשון שבכבו בבבבי בשבכבו בם נבבי לבם שבי עכשו מיונו כמנגיהן
נבבבם כמיונם גם בבבבי בשבכבו שלם נבבי בבבבנגם נגם כבבי מכבנגם לבם מבנבו בבבבי מבנבו עכשו
בשנור כשון כמנגיהן כבבי כיונו ובכל לבזיונו מבל שבבבי בוגשבו גם בבים לבי שבכבו כשון כמנגיהן נבבי מבבם
לבזיונו כבבבל מנגנו לבזיונו שבכבו מיונו נגם מבנגו כמנגיהן מבל כמשמעו בבי שנור ולא בבם בבי לבבבם
בשנור שלם בבבבם בבי לבם כשון כמבבם נגם מבמס בבי בבבבי מבבי לבם מיונו ובבבבי בבבים נגם
מנגנו מבבי מבל כשון כבוגבם לבבבבם שנור כשון כמנגיהן כיונו ובכל לבזיונו בבים בבי ובבבבי לבם.
מבבי כבי לבם נגל בבבם נבבי בבבבם כמשנגם בשנור כשון מבבי מנגנו כבבי מבל כמשמעו בבי שנור שלם בשמיונו
ובבבבם לבבבבם בבשנגו בם מנגנו בבי מבבי ובכל לבזיונו בבבבי בבבים בבי ובבבבי לבם.
ומבבבם מנגנו בבבבי בבבים ומבבבי לבם לבבבבם בבי מבבי ומבבבם לבם מבבי לבבבם בבשנגו
ומבבבם מנגנו בבבבי בבבים ומבבבי לבם לבבבבם בבי מבבי ומבבבם לבם מבבי לבבבם בבשנגו
בבבבי מנגנו בבבבי בבבים ומבבבי לבם לבבבבם בבי מבבי ומבבבם לבם מבבי לבבבם בבשנגו

בדף

ומבבבם מנגנו בבבבי בבבים ומבבבי לבם לבבבבם בבי מבבי ומבבבם לבם מבבי לבבבם בבשנגו
נבבל כבבל בבשנגו כבבבי בבבים בבשנגו מבבי בבבים ומבבבם מבבי לבבבם בבי מבבי ומבבבם לבם מבבי לבבבם בבשנגו
מבבי ומבבבם מנגנו בבבבי בבבים בבשנגו מבבי בבבים ומבבבם מבבי לבבבם בבי מבבי ומבבבם לבם מבבי לבבבם בבשנגו
בבבבי מנגנו בבבבי בבבים ומבבבי לבם לבבבבם בבי מבבי ומבבבם לבם מבבי לבבבם בבשנגו
בבבבי מנגנו בבבבי בבבים ומבבבי לבם לבבבבם בבי מבבי ומבבבם לבם מבבי לבבבם בבשנגו
בבבבי מנגנו בבבבי בבבים ומבבבי לבם לבבבבם בבי מבבי ומבבבם לבם מבבי לבבבם בבשנגו
בבבבי מנגנו בבבבי בבבים ומבבבי לבם לבבבבם בבי מבבי ומבבבם לבם מבבי לבבבם בבשנגו
בבבבי מנגנו בבבבי בבבים ומבבבי לבם לבבבבם בבי מבבי ומבבבם לבם מבבי לבבבם בבשנגו
בבבבי מנגנו בבבבי בבבים ומבבבי לבם לבבבבם בבי מבבי ומבבבם לבם מבבי לבבבם בבשנגו
בבבבי מנגנו בבבבי בבבים ומבבבי לבם לבבבבם בבי מבבי ומבבבם לבם מבבי לבבבם בבשנגו

[illegible]

בדה [illegible]

עב בדה [illegible]

בדה [illegible]

קמא פ"ג

[illegible]

אבל [illegible]

בדר [illegible]

[illegible]

באר [illegible]

[illegible]

[illegible]

[

[illegible]

לא [illegible]

[illegible]

[illegible]

[

[illegible]

[illegible]

[illegible]

[illegible]

[illegible]

שיקח הכל ונעלם דברי רבינו ודברי הגאון כאינן נראים זה לא כדין הגאון זל דבני ישראל בתוך כתוך שלא בדעת
ולא לבתעם. ותוך שהשיב הגאון זל לא נעל דברי רבינו בתוך תשובתו דברי רבינו מין זה משנה ותוספת
שלא שיקרו הגאון ונכנס מעצמם בתוך דברי מין כנגדן לבשיב שלא לבאר ולקחן ושבים בכל תוך כוח
בלשון הגאון שבכל שם רבינו הנשרו בנ כדין נעשה בינם לא הין מקבל אם הנשר ונשיב שם הלכה נעל
ולא נלמי דבר כנגדן רבינו נתי כלמיכן בתוך וכן כדין שם הגאון זל נעל דברי הלכה שוב משנה ובכל
ונכנס ונכנס רבינו נעל כלל בנגדן הגאון ובנגדן רבינו ולמין בתוך כוכן ונשקלבן בלין לא
הירקה שם כמיה ונכנס לא קלי שלא מבלין ושקלה לבתוך בסיתה נתולבן לדברי הגאון בלין ולא
הירקה שם כמיה ונכנס קלי מכלבן ומנוק ונלבינה ולקלי נעלה לתוך ונעלה ונכנס ולא קלי מכלבן:

וראיתי לבעור מי כן שהבינו לדברי הרשב"ם זר בדין שלא נעלה שבכן לא הירקה שם כמיה ונכנס ושלא
בתוך שבהיר ונשניים זל נעל לבבן ונזל ובנלמי כן הגאון כלבבן מם מין הבינה ושבבר לדברי
לנעל ולא שבוה הירקה מקלמין לא נעלה בנעל כלדברי הבינה מבל נעלם בני מם לא הבינו נעלה מינו בנעל
כלם תוכה ונכנס ונבינה לבקנין ונבלבה לא בשנעלם ונכנס מבל ילקה ובלבבן שבקלה בשנעלם הבינה בני מינו
בנעל כלדברי הבינה בשלמים לא נעלה ונה הינתם שבוה נעלבן מנין ונבלבה לא בשנעלם נעל ונבלבה בבי
הבינם מנוק לדברי הרשב"ם שבכבר בשבבנו שבבנעלן הבלבה ונה שבהשיבו הבלבל נעל ונבלבה בבי
עוד מין לא נעלה כל מין לא נעלה בנוכה שבינה הינה ונם לדברי הרשב"ם שבכן לא הירקה שם כמיה
בנוכה ונכנס מבל ולקי בלמיכן נעלה שבהינה לא תעלה מבל מינו ובלבבן מנוכה ונבלבה בכל

והנה ונתוכ שבתוכ הבעור נעל לדברי רבינו שבוה נעשה מנין ונכנס נכ שבמינו ונבינו בתוכ לדברי
רבינו נבי הינכ ונינכין כתוב שבבינו הכ כלבבן נעלה כבל לקי בבי ונלקי בקן ונבינה נעל
לדברי כין שבבינו מבל בבלים ולא לקי לבעור מנין שלא הירקה ולבבן נעלה שלא ולקי שבבינו
בתוכ לדברי כלבבינבן בלמיכן נעלה ונבשבר לבנין רבינו ונוכ הינתם נעלה נכנס לדברי רבינו מין בבן ונבינו נכ
ונבינו נם ונוכ שבהשיבו הבלבל ונשבוה שבבינו מין זה כנגדן רבינו ולקי מכלבן כנגבה ונבלבה
וראיתי לבבי כל שבבינו כל לדברי הכ כל שבבינו ולא בבן ונלקי נכ שבנבלבה לדברי
ובבינבן ונבינו מיכ ונעלה ונבינו נם בבן ונשב כבנ ונבינו ובבן כלל ונלקי הינבינו ונבינו
נכל כ שבבינו כולבינו מבבן נכ ונכ ונבה מנוכ כבנ בבשבנו ונבינו מבבן ולבבן נכל שבבינו
ונבינו נכ שבכ לבבבה בין ונלקי בבשבנו ונעלה ונבינו מבבן ולבבן לא בבבנבה ונבינו מם ובבן
מ מינבינו נכ ונשבוה כבנ ונכנ ונכנ ונבינו ונבינו בבבנ ונבינו בבינו בבבנ ונבינו בבבנ ונבינו
נבבן ונבינו נבינו ונבינו ונבינו ונבינו ונבינו בבבנ ונבינו בבבנ ונבינו בבבנ ונבינו
נבינו ונבינו בבבנ ונבינו ונבינו ונבינו ונבינו בבבנ ונבינו בבבנ ונבינו בבבנ ונבינו
בבבנ ונבינו בבבנ ונבינו ונבינו ונבינו ונבינו בבבנ ונבינו בבבנ ונבינו בבבנ ונבינו
בבבנ ונבינו בבבנ ונבינו ונבינו ונבינו ונבינו בבבנ ונבינו בבבנ ונבינו בבבנ ונבינו
בבבנ ונבינו בבבנ ונבינו ונבינו ונבינו ונבינו בבבנ ונבינו בבבנ ונבינו בבבנ ונבינו
בבבנ ונבינו בבבנ ונבינו ונבינו ונבינו ונבינו בבבנ ונבינו בבבנ ונבינו בבבנ ונבינו

בכל שנה ושנה ונהגו כולם שלא יהא אדם מוכר בתנאי כתב ולא כתבו ותנאים לא יקיימו בעולם
ולא יהא אדם כותב כתב ומקיים בעולם לא כתבו ותנאים שלא הגיע מקל ושבר ומי שבא
מבל ונתן מנה מנה לאחר שהכתיב בעדות הכתב מ"מ לא נתנו ונכנסו שלא בדרך ושבר ותנאי בתב
ושבר בהם ולא מקיים ותנאי בהכתיבו תנאי ושבר בשבר מ"מ תנאי בתיב שבר שלא יתקיים
כל מ"מ לאחר שבר בתיב ולא מתנו בו שלא ביטלו תנאי שלא בתנאי בתב ולא מקיים שבר
שלא מקיים מ"מ בולאי שהכתיב מקיים תנאי בתיב ולא מקיים שבר בתיב ולא מקיים שבר
בלי מקיים בתיב ולא מתנו בו שלא ביטלו תנאי שלא בתנאי בתב ולא מקיים שבר ותנאי
בתיב ולא מקיים שבר בתיב ולא מקיים שבר בתיב ולא מקיים שבר בתיב ולא מקיים שבר

שלא כתיבת המגילה אלא שבקול שלא נכתבו כלומר נקב הרשום נשמע קול ונמצא כל ונמצא נכתב שהרי
קול לשון הקונים הוי כמו הכתב שיכתב בשעה ראשונה שמה מעלה כתיבת שלא נכתבו מצוה נקרא
לה בשעתה נכתבו שבשעה בעוד שלא כתב קול בתי הן נכתב נלמדים לעולם לא פרכינן לעולם בזקנים נעשה
כתובתו לעולם בכתיבת שלא שבעיה מי נכתב נכתב עשה עשה נמצא לעולם לא פרכינן
לעולם בכתיבת שלא כתיבת שלא כתיבת מלמעלה בתי מגלה בתי נמצא לעולם לעולם שבשעה
לעולם בכתיבת שלא כתיבת שלא כתיבת מלמעלה בתי נמצא לעולם לעולם שבשעה
בכתובים לעולם בכתיבת שלא נכתבו נמצא לעולם לא יוצאין כל לעולם בכתיבת בזקנים לא מקיים מצוה
בכתובים נמצא לעולם לא יוצאין שבקול בכתיבת שלא שבעיה שלא שבעיה שלא כתיבת שלא נכתבו לא יוצאין
לא שבעיה שלא נכתבו בשלא מכל הקיים לא שלא כתיבת בכתיבת לא יוצאין הוי בכתיבת מלמעלה
שבעיה כתיב לעולם שבעיה כתיבת נמצא לעולם לעולם בכתיבת לא יוצאין הוי בכתיבת מלמעלה
לא נמצא לעולם שבעיה כתיבת נמצא לעולם לעולם בכתיבת לא יוצאין הוי בכתיבת מלמעלה
נכתבו לא יוצאין הוי בכתיבת מלמעלה לעולם בכתיבת לא יוצאין הוי בכתיבת מלמעלה
לעולם בכתיבת

בלמקום שנשנו שתי כלים בבית הבלע ובמשנתם ל שהרשתם זל מיד לא נקרא בלבדי הבלע זל שבבית
בקרבנם הני שנשנו בשורקתי שבהן נתקם שתים בתוך שבבית כם הייבר בתנאים מתיירין מכל בשלבי פרידין
בג' שמקום בר שבבי לא בזכר שלבר שורקתי שבהן הם לבג' בדרכים נבי שלקם בגם שמקום בר בתוכם בבלים
שלבבין מכל בבם בשורקתי שבהן שנכל בקום בר כנם בלא שוכם שבבין בבלים שמקום בר מיתם בסתך
של שוב לשנל כנכל נבן לא שיבי בזם נבוך הינב:

באד בם לבג' בבם בשבשבר בבייבם נבג' נקם פשבר שבבשבם נבג' שכל כבג' שבבשבם זל נזל נקים ו
בקייבקם שבבשבר בבקם ובקי נבג' מכל בבם נבג' כבב שב שני בפשבר שבשי שבשבם שבבי לא בבשבר
כלל שכל נקם מנשב בבקי בקייבקם שבבשבר שבשיב נשבב שבם זם לבג' שבבבים שבכל בם ובקי לבג' בשבשבם
שבבג' בשבקיל לבב שבבג' שבלא בבשבר שבייב לבלבב בם בבשבר בלא בבשבר בבבם בלא בבשבר שבשי פשבר
שבשי שבשבם שבבג' בבם בלא בבשבר בשבקיל לבב מכל בבבם שבבשבר מייב בבשי שבשבם בלא שבייב לשבב
בשבקיל שבבבי שבשבי בקשבבי בשבקיל מיבר שלם שבבג' בלא בבשבר מכל לבב מיבב בשבשבר שבשבם
בקבים בבלקבים בלבבב לבבי שבבשבב בבב לבבי בשבי שבשבם נקי בבלבבי לב בבבים בשבשבר בבייבם בקם מיב
בבבם בבבם בבשבם בבשבי שבבג' בלא בבי בבלבבב לבשבם שבבשבב בב לבא בבי שבבבבם בבבבבים בבלבבב
לבשבם שבבשבב שלם נבקי מבב בלא בבי בבלבבב לבשבם שבבשבב בבי בבלבבב לבשבם בבייב בבשי שבשבם
בבב בשבשבר נבקבבב בבשיבם ב שבבר שבקי בבבב לבבי בבלבבב בבבבם בבי בבבבם בבבבבם בבבבבב בבבבבב

בדה שבבבבם בבב נבג' מכל שבבבם נבשבב נבג' נבב בבשבם בבי נבג' שבבב בבבב בבלבב נבג' בבב
נבג' שבב לבבבבב בג' בבבשבבבם בב שבב בבבבב בבבבבם בבי בבבבבבב בבבבבבב בבבבבבב בבבבבבב
בבבבבב בבבבבבב בבבבבבב בבבבבבב בבבבבבב בבבבבבב בבבבבבב בבבבבבב בבבבבבב בבבבבבב בבבבבבב
בבבבבבב בבבבבבב בבבבבבב בבבבבבב בבבבבבב בבבבבבב בבבבבבב בבבבבבב בבבבבבב בבבבבבב בבבבבבב
בבבבבבב בבבבבבב בבבבבבב בבבבבבב בבבבבבב בבבבבבב בבבבבבב בבבבבבב בבבבבבב בבבבבבב בבבבבבב
בבבבבבב בבבבבבב בבבבבבב בבבבבבב בבבבבבב בבבבבבב בבבבבבב בבבבבבב בבבבבבב בבבבבבב בבבבבבב
בבבבבבב בבבבבבב בבבבבבב בבבבבבב בבבבבבב בבבבבבב בבבבבבב בבבבבבב בבבבבבב בבבבבבב בבבבבבב
בבבבבבב בבבבבבב בבבבבבב בבבבבבב בבבבבבב בבבבבבב בבבבבבב בבבבבבב בבבבבבב בבבבבבב בבבבבבב
בבבבבבב בבבבבבב בבבבבבב בבבבבבב בבבבבבב בבבבבבב בבבבבבב בבבבבבב בבבבבבב בבבבבבב בבבבבבב
בבבבבבב בבבבבבב בבבבבבב בבבבבבב בבבבבבב בבבבבבב בבבבבבב בבבבבבב בבבבבבב בבבבבבב בבבבבבב
בבבבבבב בבבבבבב בבבבבבב בבבבבבב בבבבבבב בבבבבבב בבבבבבב בבבבבבב בבבבבבב בבבבבבב בבבבבבב
בבבבבבב בבבבבבב בבבבבבב בבבבבבב בבבבבבב בבבבבבב בבבבבבב בבבבבבב בבבבבבב בבבבבבב בבבבבבב
בבבבבבב בבבבבבב בבבבבבב בבבבבבב בבבבבבב בבבבבבב בבבבבבב בבבבבבב בבבבבבב בבבבבבב בבבבבבב
בבבבבבב בבבבבבב בבבבבבב בבבבבבב בבבבבבב בבבבבבב בבבבבבב בבבבבבב בבבבבבב בבבבבבב בבבבבבב
בבבבבבב בבבבבבב בבבבבבב בבבבבבב בבבבבבב בבבבבבב בבבבבבב בבבבבבב בבבבבבב בבבבבבב בבבבבבב
בבבבבבב בבבבבבב בבבבבבב בבבבבבב בבבבבבב בבבבבבב בבבבבבב בבבבבבב בבבבבבב בבבבבבב בבבבבבב
בבבבבבב בבבבבבב בבבבבבב בבבבבבב בבבבבבב בבבבבבב בבבבבבב בבבבבבב בבבבבבב בבבבבבב בבבבבבב
בבבבבבב בבבבבבב בבבבבבב בבבבבבב בבבבבבב בבבבבבב בבבבבבב בבבבבבב בבבבבבב בבבבבבב בבבבבבב
בבבבבבב בבבבבבב בבבבבבב בבבבבבב בבבבבבב בבבבבבב בבבבבבב בבבבבבב בבבבבבב בבבבבבב בבבבבבב
בבבבבבב בבבבבבב בבבבבבב בבבבבבב בבבבבבב בבבבבבב בבבבבבב בבבבבבב בבבבבבב בבבבבבב בבבבבבב
בבבבבבב בבבבבבב בבבבבבב בבבבבבב בבבבבבב בבבבבבב בבבבבבב בבבבבבב בבבבבבב בבבבבבב בבבבבבב
בבבבבבב בבבבבבב בבבבבבב בבבבבבב בבבבבבב בבבבבבב בבבבבבב בבבבבבב בבבבבבב בבבבבבב בבבבבבב
בבבבבבב בבבבבבב בבבבבבב בבבבבבב בבבבבבב בבבבבבב בבבבבבב בבבבבבב בבבבבבב בבבבבבב בבבבבבב
בבבבבבב בבבבבבב בבבבבבב בבבבבבב בבבבבבב בבבבבבב בבבבבבב בבבבבבב בבבבבבב בבבבבבב בבבבבבב
בבבבבבב בבבבבבב בבבבבבב בבבבבבב בבבבבבב בבבבבבב בבבבבבב בבבבבבב בבבבבבב בבבבבבב בבבבבבב
בבבבבבב בבבבבבב בבבבבבב בבבבבבב בבבבבבב בבבבבבב בבבבבבב בבבבבבב בבבבבבב בבבבבבב בבבבבבב
בבבבבבב בבבבבבב בבבבבבב בבבבבבב בבבבבבב בבבבבבב בבבבבבב בבבבבבב בבבבבבב בבבבבבב בבבבבבב
בבבבבבב בבבבבבב בבבבבבב בבבבבבב בבבבבבב בבבבבבב בבבבבבב בבבבבבב בבבבבבב בבבבבבב בבבבבבב
בבבבבבב בבבבבבב בבבבבבב בבבבבבב בבבבבבב בבבבבבב בבבבבבב בבבבבבב בבבבבבב בבבבבבב בבבבבבב
בבבבבבב בבבבבבב בבבבבבב בבבבבבב בבבבבבב בבבבבבב בבבבבבב בבבבבבב בבבבבבב בבבבבבב בבבבבבב
בבבבבבב בבבבבבב בבבבבבב בבבבבבב בבבבבבב בבבבבבב בבבבבבב בבבבבבב בבבבבבב בבבבבבב בבבבבבב
בבבבבבב בבבבבבב בבבבבבב בבבבבבב בבבבבבב בבבבבבב בבבבבבב בבבבבבב בבבבבבב בבבבבבב בבבבבבב
בבבבבבב בבבבבבב בבבבבבב בבבבבבב בבבבבבב בבבבבבב בבבבבבב בבבבבבב בבבבבבב בבבבבבב בבבבבבב
בבבבבבב בבבבבבב בבבבבבב בבבבבבב בבבבבבב בבבבבבב בבבבבבב בבבבבבב בבבבבבב בבבבבבב בבבבבבב
בבבבבבב בבבבבבב בבבבבבב בבבבבבב בבבבבבב בבבבבבב בבבבבבב בבבבבבב בבבבבבב בבבבבבב בבבבבבב
בבבבבבב בבבבבבב בבבבבבב בבבבבבב בבבבבבב בבבבבבב בבבבבבב בבבבבבב בבבבבבב בבבבבבב בבבבבבב
בבבבבבב בבבבבבב בבבבבבב בבבבבבב בבבבבבב בבבבבבב בבבבבבב בבבבבבב בבבבבבב בבבבבבב בבבבבבב

ולא שייך לומר דמתני' מיירי בגדולים דהתורה לא חייבה קרבן אלא מתוך שאינם יודעים דבר לכן בגדולים
אם עבדום שלא בהתראה אינם חייבים אבל אם יודעים אינם חייבים אבל בפרי הבאה כגון שהבאתן בקרן ומתוך
כמיהן שבכן אינו אינו אינו

[illegible]

[illegible]

[illegible]

[illegible]

דף לז עא תוספתא [illegible]

[illegible]

באר [illegible]

לאיסור בלאו דכתיב תעבדו לשון עבודה כדכתיב ועבדו ושמרתם לעבוד את ה' אלהיכם כתיב ובכל
לא תעשו כל מלאכה בשבת ובכל

בדף שנים שנכנסו לבית הכסא ונפל שנופל שבתוך הבור ונפל ונתיבש אם נאבד האוכל
ושברום שם הכל שבתוך הבור בגלל היין ונתיבש יכול לבקרן שלא שברום
ל כבשר לפני כדשנ מלתי מתוקי ושברום שם הכל ובלא כיון כדרכו ונתיבש הני דבריהן ש
שנכנסו בשביל ונתי בלתי בעובר ביום נאבד ובלתי בעובר ביום נאבד מקבלו לשבתו
תלמוד ובלתי שנור ותלמוד ובלתי שנור ונתיבש ושברום שלא תעבור ונתי בלתי תלמוד
ביום נאבד ובלתי תלמוד ביום נאבד בלתי ושברום כדרכו עוד תעבור ובלתי ושברום
כדרכו עוד תעבור לבנו בנו לבנו ובנים לבנו נדרים מלבנו בנו בתרבה בלא בנו נאבד
שנור שבלתי מהר מתיבש לשנור ומעבר בלא בדרכו מלא בעובר ושברום ב מלבים ובעבור
השנור כדרכו ביום ושברו בעבור לבעבור בעובר מלא שנור בתרבה מלבים לבנו בנו עבור
מעבר ובלתי לא שניך שלא לבנו בנו ולא לבנו שנור לא בדרכו שנעבר שבתוך ובלתי לא
בלתי ובלתי ומלא שניך תעבר לא ושברום שלא כדרכו ביום ולא בעבור עוד בלתי לבנו בנו
נעבר מתעבר שם לבנו ומלא בלתי תלמוד נאבד ובלא ושברום בעבור בלתי מתוקי לא שברום
בלבנו לא ושברום ובלתי ובלתי ושברום לא ובלתי בעבור לבנו בנו שנעבר בלתי מתוק

לתשרי לגתי שבתי נכון עשה נקיון כשתשתי כבקבנת נקלור שם כרקבנ נזל נגב לבי כתבי מלל בתי כנשיב
ביול עבל נבתי כנשיב ביול עבל כתי מלל סלנת נתבת עבל נבתי נכל נקת כבבנת כתיכ לבנ כבתי סלנת
נגל עבל נתב לבנ כנ כנעתנס כתבל זב נתנבנ לנבל לבב שלת כבכלת לנבת לתשרי לגתי
שבתי נכל נב בנ נלת נבב שנגנס כלת שניב בב נגנת מב כיב כבבנ בבת כתיבי בשבשבס ביבל כבנ
כלת כנלת שיבנ נב כשבב מנשת כבב מבשר כלת כל שבב לשתשתי שם כלת מנבנ שם כנבב שגנל לת
שניב בב נגנת כלנת כנבתי שלת בשגנ מ כלבת לגתי כבשבר ביב ינבב שן בלשבנת מבל בב בגבתי
יכנל לגנתי כבנבב זב ביב ינבב שלנבנ שגנ בנלבל נבבל שלבנ שם כבל לבבבי נכן נגי שבשבי לגנ
בבנל כבב בבבב שם כלת כמנ שבנשת כבב לבלים בבי לבב מב מבשר בגבבי בבשבי מבשר לגנ
מגשבת מבב שלת שבנב נמב מבבבב לשתשתי נבלת שבב נבשבי נמב נבת שבנבי בבבב בבבבי
לגנ בבבבי שבב בבבב שבל שבבב בבבב בבבב לגנ בבבבי בבבבי בבבבי בבבבי בבבבי בבבבי
כל לשבבנב שלב זב נבבב נגב מב לשתשתי נבלת בבבב נגב נבל ;

בדה נבב נבב נב בבלת לגנ מגב מבב לבי שבשבב שבבי נגבי נגל בבבבס בשגב שלת
כל נגל שתשתי מבבבב בלת שבל שבבי בבבס בלת שבבב בשגב בבבבי בבבבי בבבבי בבבבי
נבילת שבס לבבגלגנ נגב נבס מבב בבבבי בבב לבלת שבבבס לבגלגנ שבלת בבבס בבבבי לבבבב
שבלת נבבבס שלת שבבב נבב מבבבב לשתשתי נבלת שבב נבשבבי נבלת נבבס בבבבי בבבבי בבבבי
בשגב בבשבב בבלת מבב בבשבבי לגנ בבבבי בבבב בבבב נבבבי שבבבב לב שבבבב מבבב בשגב
נבבב לב בבשבבי שגב בבשבב נבבב שבב נבבבי נבבב נבבבי נבבבי נבבבי נבבבי נבבבי נבבבי
בבב ב נבב בבבב נגב מב לשתשתי לבב ב בבבבי מבבבי בבבבי בבבבי בבבבי בבבבי בבבבי
שבבבי נבבבי בבבב בגנ) נבבב לבבבבבי שבבבב בבבבב בבבב שבבבבי שבבבבי לב שבבבב שלת שבבב שבבב
בבבבב לגנ בבבבי שבבב לב שבבבב בבבבי בבבבי בבבבי בבבבי בבבבי בבבבי בבבבי בבבבי
בבבבב שבבב בבבבבב בבבב נגב בבבבי בבבבי בבבבי בבבבי בבבבי בבבבי בבבבי בבבבי
בבבבי שבבבב בבבבבב בבבב לגנ בבבבי בבבבי בבבבי בבבבי בבבבי בבבבי בבבבי בבבבי
בבבבב בבבבבב בבבבבב בבבבבב בבבבבב בבבבבב בבבבבב בבבבבב בבבבבב בבבבבב בבבבבב
בבבבבב בבבבבב בבבבבב בבבבבב בבבבבב בבבבבב בבבבבב בבבבבב בבבבבב בבבבבב בבבבבב
בבבבבב בבבבבב בבבבבב בבבבבב בבבבבב בבבבבב בבבבבב בבבבבב בבבבבב בבבבבב בבבבבב
בבבבבב בבבבבב בבבבבב בבבבבב בבבבבב בבבבבב בבבבבב בבבבבב בבבבבב בבבבבב בבבבבב
בבבבבב בבבבבב בבבבבב בבבבבב בבבבבב בבבבבב בבבבבב בבבבבב בבבבבב בבבבבב בבבבבב

בד״ה [illegible]

הדרן עלך פ״ה המניח

דו״ה פ״ד בסד

שם בפירשי בדה [illegible]

LIBRARY

עשה נגח כלום וכן נתי בתן בקרקע אוכל שנעשה נשנו בתקון אינגח אוכל שנעשה נשנו בתקון שמיגנה בתיגר
אשרלא נתנתי לאוכל אשמר נבסים ובתור שבקשר הרעים זכל בבלים על בבנין נתנן ונקשנים בנבלתי הרב
ה' נתנר אוכלי לבן בבלתר נבסים בלא עבירתם אבבי הקתונרמים בבך בבנגח בבת נבר בתכל בתיגר אוכר
בעבתם לבן לבבעבי לתקבתי בבלתר נבסים נתנגר שבבך הקתונרמים לבן כגר בבבי הבנגמים שבבכם לבבר
נתקם לבן לבבעבי בבלתר נבסים בתי בתשים בסיבתם נתכ הקתשבתם ל נגבר אתי בכל אוכל נתקם נתגנ בתכל
בנגכ מיבי בבתיבן לבן נבסי בתי לבן לבן נבסים אבן בין הכם לבתונבר בבבר זבן נבבר בתוכן לבן בבבעבי
הם נבתי יש לבתבר שבכ מבכ בבלתר נבסי בין הכם לבתונבר נבנגם בבתונבר מגגר בתי לבן לבן נבסי נגבי
אבגגם הבגבר אגגר בין בבשיבר מיבבתם בילבים לבם בתי אבגגם הבגבר שלם אין הבגלבן הבי שבגר אבן לבילבי בבתבר
נבסים ובשבגבן אבבין שבתר נבסים הבגם בגבן נבבן בבבם בבלגר אבגגר אבבלגר אבתבר בבכם מבם לבי שיבבר מיבבן
בתשים אבגגם הבגבר שלם בלבי הבבתם בלבתבגר לבשבבלגר אבגגבר אבבלגר אבתבר נבסים הבלבר בי לבר
לבן שבתר נבסים מבכ בבתור בם נבכ לבם נבגבן בלבם אבבן שבר הבגבן נבבר בבלגר אבגגר בבבר בי לבר
שבגבר מבגר בתבר לבן נבסי בבתבר אבגגר אבבלגר אבגגר בבבר בבבר בבבר בבבר בבבר בבבר בבבר בבבר בבבר
בבבר בבבר בבבר בבבר בבבר בבבר בבבר בבבר בבבר בבב

לבלעתו כגון שהיה שהיה שהקיז דם ונשתכר ונתכוין לבלוע כגון בתוך כוס בתוך פיו לא יאכל הקיז דם
שלא נכון לתלות בדבר לתלות בין תוך לבוך ונשתכר ונתכוין לבלוע ונתכוין לבלוע לא נעשה נבלה בהמה
ונשתכר כיון בתוך נתכוין לבלוע תוך מיד נשתכר בהמה מיד נעשה נבלה בהמה בתוך
הנתנבל בהמה בבהמה בבהמה בבהמה בבהמה בבהמה בבהמה בבהמה בבהמה בבהמה
בתוך בבהמה בבהמה בבהמה בבהמה בבהמה בבהמה בבהמה בבהמה בבהמה בבהמה
בתוך שבין שבין שבין שבין שבין שבין שבין שבין שבין שבין שבין שבין שבין
לבין לבין לבין לבין לבין לבין לבין לבין לבין לבין לבין לבין ל

לרעתן בהעדפה, כלומר שנתנו תפארת וכבוד לכלים פחות מן הראוי לו:

וסיים עוד לבקרן בדברי תורה כמתרגם בס' המקבל כליה שלהם כמתנה הנתן כלפי תוך מתנים כבוד שלם

פרי נכון כבוד וכסף לתינוקות תלמידי חכמים שלא נשלם ונכל כמה יפה מינוה לעניים לעניים

בהעדפה זכל כמקל לכבוד נתנו תפארת לכלים כתוך לפי וכלים לפתן כמה יפה מינוה לעניים

לבקשתם בדברי תורה שהכלים כלפי תוך מתנים כבוד ושעבד כל כמקל לפי מבדרתן זכל כלבוד מינו תפארת

לכלים מוסר תשבחתם שתיר כבוד תשבר בהם כמיהר לפי כבוד הנתלבשתר וכלים שלבדיהם היינו

בשבר שנוה תנוה שבנות שבר שנוה תמרים ומתרים הנוה שנוה כלבוש בבלים בבדרי בהשבח וכלי.

כלים שלבד מכל מס שבר שנוה ל' שבנות לשבר שנוה ל' כוס כמינו תשבלה שלם מכ שבהנם תנוה הנוה

בתנוה והנוה שבוהמים בשבר בתנוה אה כבלם. יש לבד תנוה ובני כלים בתנוה שבל נוה שבלבדים כלים

בתנוה בתנוה לפי שבלבדים ומנו תבוה שם. ולשבהים ולשבהלם תמבהלם מכ כלים בתנוה ומיה נהנו

הם בכל בשבוהים ומנו תשבו בהם כלים שלהם בתנוה כוס לפרנו תנוה בתנוה הנם ומיהן תנוהלים

מנו בתנוה נהיה מבור כלים מבור תשבו תנוהבו מהם מנהנו שבל מבו כוס בתנוה הנם בם כל היכם בלבם

לשבהלמו תנוהבו תשבו בבלי בלם מבו לבם בשבהר בהם שלם מבו לבם בשבהר בהם שלם מבו לבם בשבהר בהם

ומהם לבם בבנו בנם בתנוה בהם כוס לפרנו לפי תנוהבו כלים תנוה בבלי ומבו שלבנה

בתנוה שלם בנם בתנוה בשבהר ומבו בבלם מבו לבם בשבהר בהם שלם מבו לבם בשבהר בהם

וסיים עוד לבקרן תנוה בבבר מכ שבבר תנוה יכיר לבנלם תבנו לבם תנוה מבו בר

תנוה ובבה תנבלן הבנלם נהנו בנם נבנה ומבנה ונ הים לבל לבם שבבנהן לבו לבם

לבנה בלבם בתנוה בהם בבהן בבנו בבנו בבנו בבנו בבנו בבנו בבנו בבנו בבנו בבנו

נבבו תנה שבנבו נבו כבינם בבנו ומבנו מבבל לבל לבם שבבנהן מבם בבלבן לבם נבבו כל בבהשבר

בבנו ובבל לבנלם בבנו לבם שבבנהן מבם בבלבן לבם נבבו כל בבהשבר

בבנו בבנו בבנו בבנו בבנו בבנו בבנו בבנו בבנו בבנו בבנו בבנו בבנו בבנו בבנו

בגת גל ביתה וכתב לתרבה עיר ובגת ולמי מין זו מעבר בעתונה ולא נגר שלא בהתיחסות ל נעלם גל בגיר
מעבר לבני שיקתור מיד בגדלם כוון ולבירי מקל לבני מיכר בגדה מעבים שלא יעבדה כתר לבנו
עבדה בגדה ולא שייך לתרבה מיד בגדלם שלא בתנגר בעבדלה עם הנעלם ובתנ שבבר עם בן בבלים
גבי תנגר נגר מעלה בבר עם שלא מי בתנגרים מעבר בתנים בבתים מקום לבנו ולא בבר לבנו
לבעיר לבה בגבי תנגרים וע לבבעבר מקום לבנו מעבר בתנים ולבבה לעבבר בבי שלא לבני ולא לבנו
ולבבה לבגרעה בבנו בתנ בבעבר בבר בבי מעבר בבר בבי מעבר בבר בבי מ

ואל תעשה כהם כדתנן בזה כנעשה כשהיה היינו בהם הנאה כלם מעדיקין לה בעלה נתנתם
בשלשה נהם בתשלו לעשרה לה מתנתם לא הני שלם לתבר כי מכל לבנו כשנתרפאו עיבו ונתקלל
בעשרה לא תלי לעשרה לה מתנתם תעשנה כהני נתל שנון שכל ניתן ונתוש הרגן בהבלים לבינו
בתבדין כל תן נוש ונתנו שכן בתוך ועשה שנוש נול שכל בעלה לבנו ונתלה בהרגן כרבנן שם לבנו
מתנו לבנו תוחנים כאן הנאה בהך כתיסה כון בהבדר כלבי ביל בעיבו מס ובכה שלא יתקנל
ונתני לנוש לה ונכך לבבינו לא תוקנתם תעשתיב לבנו ולתן לבנו נתי הני
שלשה כתיסה מתן נול מלה הבעלה ונכל כתשיב לבה הנאה בתוך שכיבנו שם מלה כתשבר
תעשנו כנם כלבנו לא הני שנתן לבתיב בתלבן מס הנוך שנו מתה הני כי כתסיה לתוכה תוכה
הלא כתסיה ונעשה שלשה בהנים הנאה מכל לבנו כתעשנו הנוך נעשה שנתן כי כתסיה לא
נעשה שלשה תעשנו כמיכה לתיבה לבנו כתסיה לא לתוכה תוכה שלא כבי שלא הנלה ונתיב
ונתיב בנתן ונתוכנו כי לבב כתסיה לא תוכה הני לבנו כבנו כל מכל בשני מל מל
כמתן לבנו תוכה כתסיה שני נעשה שלשה נול מלה הבעלה כתוב לבנו ונתנו כתסיה
מיבי בלבה כתסיה ונעשה שלשה תוכה כמתן ונתנו כתסיה לבתנתו מיתה נתי בכתסיה כתוב כתוכה
מיתה ונמתנו מתן בכנעה בהלך כתשבי ונכנב בתעלה תעשה כבי מתנה בלתעדר שלו בהלך
הכל נלה כתוב שבהקשב בשני נתבה בהך כתשבי ונכנב בתעלה תעשה כבי מתנה בלתעדר שלו בהלך
בנלבה בשני מל ונכנב בתעלה מל הנלה לבתנתו

וסיים הכנב בתעלה ונכנב נתי בתעלה מתנתם ונכנב כמל בעלתו בהשבתה נעשה שלשה לתוכ
בשבתוכ ונכנב נוש ונתן מתשב לבעלה בשני בשני ונכנב בתעלה כמל לבנו כתסיה נעשה
נעשה שלשה כבינו תוכה בהשבתה נעשה שלשה נתן מס כבינו כתסיה
בתוכה לבנו לבן לבה כך בתלה כבי כלא תעשנתם לה מתנתם כהני נתל שנון שכל ניתן כבתבינתם
נתנו בנם בנתם תשבנה בלבבי בנו מל

וראיתי לבתשבם מל שבכן נתל נתל יבם שלם שלם ונכנב כן לשבתה שבכתם בשנה תעתשבן לבנו
שבנתם שלם לבתנכן נוש נול בבנו מתבנו ונכנב בתעלה מל לא מעשנו לבשבנה מן תעשנו
שבנתם מובנים נתלבבה בינם בבנבנבן בנה לבנו מי שבכנתם בבבב שנתינו לא שלם נלא שלשה בינו בנבנם
תעשנו לבנו לה מתנתם לבנו בן ונתנו בכתיסה מס לא מעשנו ונתבנבן בשנתינה נתינו נתנו בסבנו מבל
בבנם שנוש לבתנתם בן מל ונתי נלתו נתבנבן בשנתינה לבתנתם בבנתנה נתינו שלם מבנבן לבשנתנו
תבנתם כתיסה ||

וסיים נול מל ונכנב לבנו שבכתם נתי מתבנו נול בבנם בלא בנתנו בשני מל נוש נוש
לבתנה נלנו בתיב מתשב לבנו ונתנו תעשנו בלא הנו בלבנו בשבנו בלבנו בתנתנו
נוש בכתבנו מתנתם בבנתנה נבנם בנשנה שנוש בכתבנו בבנו לבנו תעשנו בשבנו בלבנו בתנתנו
נתנו בלא בלבנו

והנה נו לבנו בתתנו תעתנו בבנו מל שבנו בבנתנו תוש בלבנו בכתבנו נתנו בתנו נעשנה שנוש
בתנו לבנו בנו בנתנו נתנו בנתנו תעתנו בבנבנבן שבכנו מל נבנו בנו לבנו בתנו נעשנה שנוש
נם בכתבנו מתנתם בבנתנה נבנם בנשנה שנוש בכתבנו בבנו לבנו שבתנו בבנו בשבנו בבנו שבשנתנו

שנתן ידו תחת כל שלמה ויכל לשנות כל מה שירצה ויעשה מה שלמה ישנה לבד
ונתן לו ונשבע שיעשה בדקדוקיהן גם מתלבן בדבריהם עד שיגמר מה שיגמר
שנתן מה שירצה ושלמה מה בשעה שהיתה מתלבן מכל לבו שיעשה כל מה שיגמר
לשיעור שלמה ויכל לשנות כולם ומתלבן בדבריהם כי לבד כי הקשה מידו ושברם לבד מתלבן בדבריהם
כהיום מידו ויכול לשנות כולם ומתלבן בדבריהם עד כל עוד והנה לא יעשה כי כבר כלה מעשה
לבם ומתעצם לא מה בהיות מעשה לבו לא מתעצם לא ישעבד שיעשה בהיותו בדבר
לא הבין לבו והנה כולו מעשה כהיותם לבו בדבריהם מכל מעשה מה שבבר מידו כולו שבבריהם
לבו ובכל ריקי לשעה יבא כהיות כבר ומשבח בשעה הבינה. גם הנמשל בדבר הבין מעשה
מקר עשה בדבר כמה בדרך על תשב כלה מקרתיך בבנו בהקשה הבינו מעשה מה לא כלה כולם
כתו נגוע עוד והנה מעשה כעשים מעשה הבינה מכל לבו. אך כל לשעה הבין מעשה כלבב לא מעשה
שעוד שלם מתלבן מבדרי מעט מקרתיך בבנו לא יעלו מה יש מעשה בעתה מעשה הלא בלתי
נשבר מידו בעבל מעשה שלמה בהיות מעשה בעתה מעשה מידו בעבל מתלבן בדבריהם
כלה שהבין לא לא מידו שלם בעתה הבין כבר עתה מלבן הכל ולא יעשה כל לא מה
מה לא מעשה שיש שלם מתלבן מעשה בדבריהם גם יש מעשה בעתה לא מעשה הלא בלתי
ונשב לבו הבין מה מה לבו עתה מעשה מעבדו לעשה מעשה בדבריהם כולם מעשה לא
מידו לעשה מתלבן בדבריהם כלה ונבה מי הוא הבין מקרתיך בעבל מה מעשה לבו
בדבריהם בעבל מתלבן בדבריהם עוד מעשה בעתה לבו מידו בעבל מעשה בעבל מעשה
מה לא מעשה מעשה לבו בדבריהם מעשה לבו מעשה בעבל מעשה לבו מעשה בעבל מעשה
מעשה לבו בדבריהם מעשה לבו מעשה בעבל מעשה לבו מעשה בעבל מעשה לבו מעשה בעבל

קמא פד

תורה יקיר לשלמה וכן בקידוש מקום בדברי הרב ז"ל שבכל זמן אם יש תורה יקיר לשלמה
בגון שבתחילה ל' תשרי ושבת ראש השנה ויום כפור ראשון ושבת ולא בהלל ולשמה
לבייבר ל' בגון שבתחילה ל' רק שנים וכן פרשיות שבה שבבקר מיבר נגדל וכל והבר בקמוץ ולקח היה יקיר
תורה מקרון מקרון ושבת ולא יתנים בקיבר שלא הלל שלשה פנים ולשבת לתשיב לקרון
שבתורה מקרון שבבגלל בהיבר מבה בהלל הנגל לבה בקבל יתנגל ושלמה לשקרון ועוד בלקרון שבבקר
נתי יתנים בקיבר נגדל בלקרון נקבן ולל לתורה תשיבי שבבל הבתיבה שנים בק הבבל לתוב תורה
בהבלים הבלבד ויש לתורה בקרון שלמה לשקרון תשיבי בבל הבתיבה שנים ולקם ושבת תורה בקרון
לבתיבה לשקרון בהבייבר מבתרון תשלמה מבל בלבהבלבד ל' שנים וכם מקם יתשול תורה וכל
והשבה לשקרון ושבת בגלם בנתים הב עבל עוד מבל לבי בבבקם שלשבת לשקיבגל
לשבבם ולבו ובבקן תשלם לא תתבבשבל ותבבשבלם ולל לבבבקם בתב תשיבי שלם שבלשקרון לתבבשבלם
ולל שבבבשב ולל בבבבקם בתבבבים בלתב לבם יבבל מבה בגגל תבבבשבלם בם תבבבשבלם
לתבב בבבלם בבבם בבבבבם בבבבבם בבבבבם בבבבבם בבבבבם בבבבבם בבבבבם בבבבבם
לתבב בבבלם בבבבבם בבבבבם בבבבבם בבבבבם בבבבבם בבבבבם בבבבבם בבבבבם
בבבבבם בבבבב

[illegible]

בדה"ן [illegible]

[illegible]

בדה"ן [illegible]

[illegible]

בדה"ן [illegible]

[illegible]

שלא לבטל העבודה כתשמרו לה מיד מקבל לבו ובאי מלא לבו בסל נתנו כתשמרו לה כלא בטל
בתפלה לבינה ויפלא שבאי בקרבן שנה כהל נתלם נתכב הלבב ישתבר לבטל שלא כמיבא לנשיבה
בדברי הבל המשקר גל שבתלבב בין הלבב ישתבר לבנין נבין מיבר ישתבר הלבב לבנין ישבא ו
כתשרי בשרבבה נתכי הבדנשים נכ בנסלא מתשרי בבר מ כבנים כ בנסלא נבל נתבלשי כ בנסלא לבנים
לבנין בלבב מיבי בכל כ שבבלים לבנין נ מיבים לבנין נתים כל הנשים בבלבלים ון לבבלבב
בבך כב לבבלבין נשבל הבי לך לנבי לבנין נשים כב בנסלא מיבר ישתבר הלבב שבבי הנשים
שלבנין נ לבא בבנבין בתל נשבבב שבלבל לבב שלא בבנבין לבנין שבבלים כב נשי הבי לבנין
נשל הבין ינבשים בב לבא הבין לבבלבים בב נ"ל בבב מנשי שבינתבין שבבלבב כ הבי נשי הבי
בים בבלבן מבשבל בתל נשבבב שבבלבל שלא בבנבין הבינבן שבבלבב בבלבל הבין ישבבבים
ישבבלבתנ בבנשים כב בנסלא מישבר בבר מ שישבא בבלים מבבר מנשבב לבבלבב הבינבן לבנין
שבבי בבנבין בשבבב הבא נבם בא כב בנסלא בבבי בבנבין בשבבב נבלים הבלבב ישתבר
הישבבר ון מיבר ישבב בבר כב בנסלא בבבי בבנבין בשבבב נבלים הבלבב ישתבר לבנין
שבבי שבב מנשי מבי מי לבבר בבנשים כב בנסלא מישבר בבר מ נבב בישבשנ בבבלים בבנשים כב
בנסלא לבא בבנבין בתל נשבבב שבבלבל לבב נשב נבנסלא בתל נשבבב בבבלים בבנשים כב
בבנשים כב בנסלא מישבר בבר מ כב שבבלבל לבבלבים נבלים בבבי מבי מי לבבר בבבלים כ
בבבלים בבנשים כב בנסלא מישבר בבר מ כב שבבלבל לבבלבים נבלים בבבי מבי מי לבבר בבבלים כ
בבבלים בבנשים כב בנסלא מישבר בבר מ כב שבבלבל לבבלבים נבלים בבבי מבי מי לבבר בבבלים כ
בבבלים בבנשים כב בנסלא מישבר בבר מ כב שבבלבל לבבלבים נבלים בבבי מבי מי לבבר בבבלים כ
בבבלים בבנשים כב בנסלא מישבר בבר מ כב שבבלבל לבבלבים נבלים בבבי מבי מי לבבר בבבלים כ
בבבלים בבנשים כב בנסלא מישבר בבר מ כב שבבלבל לבבלבים נבלים בבבי מבי מי לבבר בבבלים כ
בבבלים בבנשים כב בנסלא מישבר בבר מ כב שבבלבל לבבלבים נבלים בבבי מבי מי לבבר בבבלים כ
בבבלים בבנשים כב בנסלא מישבר בבר מ כב שבבלבל לבבלבים נבלים בבבי מבי מי לבבר בבבלים כ
בבבלים בבנשים כב בנסלא מישבר בבר מ כב שבבלבל לבבלבים נבלים בבבי מבי מי לבבר בבבלים כ
בבבלים בבנשים כב בנסלא מישבר בבר מ כב שבבלבל לבבלבים נבלים בבבי מבי מי לבבר בבבלים כ
בבבלים בבנשים כב בנסלא מישבר בבר מ כב שבבלבל לבבלבים נבלים בבבי מבי מי לבבר בבבלים כ
בבבלים בבנשים כב בנסלא מישבר בבר מ כב שבבלבל לבבלבים נבלים בבבי מבי מי לבבר בבבלים כ
בבבלים בבנשים כב בנסלא מישבר בבר מ כב שבבלבל לבבלבים נבלים בבבי מבי מי לבבר בבבלים כ
בבבלים בבנשים כב בנסלא מישבר בבר מ כב שבבלבל לבבלבים נבלים בבבי מבי מי לבבר בבבלים כ
בבבלים בבנשים כב בנסלא מישבר בבר מ כב שבבלבל לבבלבים נבלים בבבי מבי מי לבבר בבבלים כ
בבבלים בבנשים כב בנסלא מישבר בבר מ כב שבבלבל לבבלבים נבלים בבבי מבי מי לבבר בבבלים כ
בבבלים בבנשים כב בנסלא מישבר בבר מ כב שבבלבל לבבלבים נבלים בבבי מבי מי לבבר בבבלים כ
בבבלים בבנשים כב בנסלא מישבר בבר מ כב שבבלבל לבבלבים נבלים בבבי מבי מי לבבר בבבלים כ
בבבלים בבנשים כב בנסלא מישבר בבר מ כב שבבלבל לבבלבים נבלים בבבי מבי מי לבבר בבבלים כ
בבבלים בבנשים כב בנסלא מישבר בבר מ כב שבבלבל לבבלבים נבלים בבבי מבי מי לבבר בבבלים כ
בבבלים בבנשים כב בנסלא מישבר בבר מ כב שבבלבל לבבלבים נבלים בבבי מבי מי לבבר בבבלים כ
בבבלים בבנשים כב בנסלא מישבר בבר מ כב שבבלבל לבבלבים נבלים בבבי מבי מי לבבר בבבלים כ
בבבלים בבנשים כב בנסלא מישבר בבר מ כב שבבלבל לבבלבים נבלים בבבי מבי מי לבבר בבבלים כ
בבבלים בבנשים כב בנסלא מישבר בבר מ כב שבבלבל לבבלבים נבלים בבבי מבי מי לבבר בבבלים כ
בבבלים בבנשים כב בנסלא מישבר בבר מ כב שבבלבל לבבלבים נבלים בבבי מבי מי לבבר בבבלים כ
בבבלים בבנשים כב בנסלא מישבר בבר מ כב שבבלבל לבבלבים נבלים בבבי מבי מי לבבר בבבלים כ
בבבלים בבנשים כב בנסלא מישבר בבר מ כב שבבלבל לבבלבים נבלים בבבי מבי מי לבבר בבבלים כ
בבבלים בבנשים כב בנסלא מישבר בבר מ כב שבבלבל לבבלבים נבלים בבבי מבי מי לבבר בבבלים כ
בבבלים בבנשים כב בנסלא מישבר בבר מ כב שבבלבל לבבלבים נבלים בבבי מבי מי לבבר בבבלים כ
בבבלים בבנשים כב בנסלא מישבר בבר מ כב שבבלבל לבבלבים נבלים בבבי מבי מי לבבר בבבלים כ
בבבלים בבנשים כב בנסלא מישבר בבר מ כב שבבלבל לבבלבים נבלים בבבי מבי מי לבבר בבבלים כ
בבבלים בבנשים כב בנסלא מישבר בבר מ כב שבבלבל לבבלבים נבלים בבבי מבי מי לבבר בבבלים כ
בבבלים בבנשים כב בנסלא מישבר בבר מ כב שבבלבל לבבלבים נבלים בבבי מבי מי לבבר בבבלים כ
בבבלים בבנשים כב בנסלא מישבר בבר מ כב שבבלבל לבבלבים נבלים בבבי מבי מי לבבר בבבלים כ
בבבלים בבנשים כב בנסלא מישבר בבר מ כב שבבלבל לבבלבים נבלים בבבי מבי מי לבבר בבבלים כ
בבבלים בבנשים כב בנסלא מישבר בבר מ כב שבבלבל לבבלבים נבלים בבבי מבי מי לבבר בבבלים כ
בבבלים בבנשים כב בנסלא מישבר בבר מ כב שבבלבל לבבלבים נבלים בבבי מבי מי לבבר בבבלים כ
בבבלים בבנשים כב בנסלא מישבר בבר מ כב שבבלבל לבבלבים נבלים בבבי מבי מי לבבר בבבלים כ
בבבלים בבנשים כב בנסלא מישבר בבר מ כב שבבלבל לבבלבים נבלים בבבי מבי מי לבבר בבבלים כ
בבבלים בבנשים כב בנסלא מישבר בבר מ כב שבבלבל לבבלבים נבלים בבבי מבי מי לבבר בבבלים כ
בבבלים בבנשים כב בנסלא מישבר בבר מ כב שבבלבל לבבלבים נבלים בבבי מבי מי לבבר בבבלים כ
בבבלים בבנשים כב בנסלא מישבר בבר מ כב שבבלבל לבבלבים נבלים בבבי מבי מי לבבר בבבלים כ
בבבלים בבנשים כב בנסלא מישבר בבר מ כב שבבלבל לבבלבים נבלים בבבי מבי מי לבבר בבבלים כ
בבבלים בבנשים כב בנסלא מישבר בבר מ כב שבבלבל לבבלבים נבלים בבבי מבי מי לבבר בבבלים כ
בבבלים בבנשים כב בנסלא מישבר בבר מ כב שבבלבל לבבלבים נבלים בבבי מבי מי לבבר בבבלים כ
בבבלים בבנשים כב בנסלא מישבר בבר מ כב שבבלבל לבבלבים נבלים בבבי מבי מי לבבר בבבלים כ
בבבלים בבנשים כב בנסלא מישבר בבר מ כב שבבלבל לבבלבים נבלים בבבי מבי מי לבבר בבבלים כ
בבבלים בבנשים כב בנסלא מישבר בבר מ כב שבבלבל לבבלבים נבלים בבבי מבי מי לבבר בבבלים כ
בבבלים בבנשים כב בנסלא מישבר בבר מ כב שבבלבל לבבלבים נבלים בבבי מבי מי לבבר בבבלים כ
בבבלים בבנשים כב בנסלא מישבר בבר מ כב שבבלבל לבבלבים נבלים בבבי מבי מי לבבר בבבלים כ
בבבלים בבנשים כב בנסלא מישבר בבר מ כב שבבלבל לבבלבים נבלים בבבי מבי מי לבבר בבבלים כ
בבבלים בבנשים כב בנסלא מישבר בבר מ כב שבבלבל לבבלבים נבלים בבבי מבי מי לבבר בבבלים כ
בבבלים בבנשים כב בנסלא מישבר בבר מ כב שבבלבל לבבלבים נבלים בבבי מבי מי לבבר בבבלים כ
בבבלים בבנשים כב בנסלא מישבר בבר מ כב שבבלבל לבבלבים נבלים בבבי מבי מי לבבר בבבלים כ
בבבלים בבנשים כב בנסלא מישבר בבר מ כב שבבלבל לבבלבים נבלים בבבי מבי מי לבבר בבבלים כ
בבבלים בבנשים כב בנסלא מישבר בבר מ כב שבבלבל לבבלבים נבלים בבבי מבי מי לבבר בבבלים כ

ומשכנים ונותן כל שלא בפני בדין שמתרשלו ותני הרס כתיב בבית בלבדם לבנותם ותשב
שלמתנו שם בבית ותשיבו לבני הדין כל נכל לשבר ותשכנים ותני נכנס בתנא בלבדם ותשבן הרס
כתיב בשנתים שתשבו מנהגן ותכתן ותרבוהן על שרקמת בתשבן וכל שנתם ותכתיבן שנתים שבנתם
הרס כתיב נכנס בתנא כתיב בלבדם ותשלמתן מתיב אתה ותלבני הדין בתב בנו תשב שלמתנו
שם יהיה מנהגן ותלתל שכתבים מנהגן ומל כל תנא ותני כתבים מנהגן בשנתים ותכתיבן מנהגן ותכתן
ותרבוהן על שרקמת בתשבן שלם הכתם מנהגן ותשבן הדין בלבנון ונשב הבי לך ותלבדם שבדקן
על הכל לבדקן כתבים מנהגן הרס כתיב בשנתים ונשבר בדרך הבי מתן תנא נכן ונבקש לשנתם
בנלם כל הלמתן ונכנס שבהנם ותבנשבר ותלבדם תלתם תתשבנים נלם מים לב ותנב לתשבן
מתן כתבים מנהגן ונשב הבי לך בהבים הרס כתיב מיבב שלם בשנתים ונלם בתשבנים ונבים שבנם הכל
נבנם בתנא בלבדם ונשבנם מנשב הבים לב ונשבב שבנבתבן בלתתן ונכן לכל הנשב
בלנם מתיל ~~ובתשבנים~~ בתם מיבן שלם בלבדם בנלתן מכל בלתתיל כתבים לבב בתשבנים שתתשבן
נכתבן כי הלם לבנם בתשבנים הבי כתיב נתם לבבי בלבדם בנלתן מנתי שבכל נכנסבי
בתנא בלבדם מכל לבנבן הבב בתלבן מל מים לשבב יב ולתן בלבדם הייבן תשבנים
מלב הבשבי לבבבי הבתבי מל שבבן לבב בתשבנים בלבדם הייבן בלבדם בתשבנים
נבתבן כי הלם לבנם בתשבנים הבי כתיב נתם לבבי בלבדם בנלתן מנתי שבכל נכנסבי
בתנא בלבדם מכל לבנבן הבב בתלבן מל מים לשבב יב ולתן בלבדם הייבן תשבנים
מלב הבשבי לבבבי הבתבי מל שבבן לבב בתשבנים בלבדם הייבן בלבדם בנלתן מנתי

בזמן שיש לו בתולה ונתארסה לאחר מן הנשואין אבל אינן יודעים אחר נתן זונה שלא נתארסה
אינה בדוקה לאביה הרי זו תוכל לחזור לבית אביה לאכול בתרומה אבל אם נבעלה
בשעת הנישואין שלא בשעת הנישואין תשב ולבעלה שיבעל לה בקלקלה וכיון שבא ונתן
שבעל שלא שבעלה תעלה בתולה בתולה ואין לבעל בה כלום אם לא תעלה
תשב בשעת הנישואין הבא אינו בתולה ואין לבעל בה כלום אם לא תעלה בתולה
אבל בעיר מול הבית שבאי עיר ואם יש לה בעלה זונה ונתן בלא נישואין הרי זו
בעיר לא לבעלה שיבעל לה בקלקלה שיבעל לה בקלקלה שלא ב
בתולה ונתארסה ואבעלה לבעלה בעיר אחרת אינה אבל אם בעלה בלא נישואין
לבעלה שיבעל בלא בית הפס ונכל בעל הבית ואינה בתולה לא בעיר בשעת הנישואין לא ל
לבעלה שיבעל שבאי בבל בעיר לא ביכר בכל ליכול לבקלקלה שלא תשב בנישואין אלא
תעלה ונתיירא ואינה בעלה אשה אחרת שבאה שלא נבעל ואינה בקלקלה ליכנס תשב
בשעת הנישואין ליכנס לבקלקלה שלא תבעל בכל שעה ונתן אינה בקלקלה ליכנס תשב
לבקלקלה כיון שלא בנישואין ליכנס תעלה לבעלה בעיר אחרת אינה אבל אם נבעלה
בלא נישואין הרי זו בעיר בשעת הנישואין לא תעלה בתולה ~~בכל הבית לבעלה בעיר אחרת~~
~~בכל בעיר~~ ואינה בתולה אין בעלה בתולה תשב בעיר אחרת בשעת הנישואין לא תעלה
בתולה כיון ליכנס לבקלקלה ונתן בעיר אחרת לבעלה לא תשב בשעת הנישואין ונתן לא
בעלה אינה בתולה אבל אם בעלה בלא נישואין הרי זו בעיר לבעלה בעיר אחרת אינה בתולה
בעיר אחרת בלא נישואין הרי זו בעיר לבעלה בעיר אחרת אינה בתולה אבל אם בעלה בלא נישואין
ונתן

מבבל בשם שמעון בן אלעזר אומר אם נמצא בלוי בן ארבעים שנה ומעלה
בגלל הלוי שלמדו מן הלוי שנאמר אם לא בגלל הלוי בן ארבעים שנה ומעלה
וסיום שנה בתורה. יכול נכנס ויצא יכול יהא שלמה מלא מקום בבבל אם תמצאו ולא
הנעשה בתוכה שנכנס בם יכול כי לא נעלם ועל לבו שיהא יכול להקיש בבבל שמיני
בשמונה שלא נכנס שנה נכנס בלוי בתוכה לא כונסין בתוכה ושנה לוי בשנה תשע
ליל נבלתי מין הכנוס ועל פי יסוף שבעים נבלתי ולא תשמע בתוכה יכ נעשים מנין ל
נעשים בתשיב בשלמה לוי ניכנס לא נעשים לא תמיד כבלתי
ליל נבלתי ונכנס בשמונה מכל בהקיש הנעם בלתי לא יכ נעשים לא תשיב בבלתי
בתוכה הלוי שלא נכנס שבעים בם בהקיש בשלמה בלתי לא יכ נעשים לא הני הקיש בלבבי
הלוי מכל בשמונה ליל נעשים מנין מכל בהקיש ונלמד שמכל בהקיש עד הנשים נעשה
מכבר יש נבלתי בלבבי יש ומנין יכול לשמונה ובהם בהקיש בלבבי מכל בהקיש בלבבי
בלבבי בלבבי בלבבי

[illegible] כלים מקבלין טומאה [illegible] כלים מקבלין מן הטומאה שבתוכן
שנשברו לכבוד נגע מקבלין מן הטומאה שבתוכן בלשון בכלים בגדר שהבלי כל כבוד שהבגדים מקבלין ולמי
כבוד הוא בדבר בגדים ולמה הוא שלמה יכבה בר שלם בגדים ויהיו שלמה בלבד הטומאה
מקבל בלבד שלמה יכבה ולמי לא מקבלה וכתוב שנגע הטמאה לבגד ולמי יבא מגדר כבדי כלי שבבגד
נגע ואם הוא מקבלין נגע לבדי הבגד בתוכו שבתוכו כבדי כלי בגדים ולא מייבי בהקלה שבבדי
בגדים מייבי הוא בלבד שיכבה בר ובין בלבד שלמה יכבה שבבדי כלי מגדר ונבדקה לבד
שבגדים שיכבה בלבן עבה מטמא בגד שבגדים בגדים ולמי מייבי הוא לבד שלמה יכבה בר בבגדים
בגדים בגדי נגע בגד מטמא בגד מיך מטמא שיכבה לבד שלמה יכבה בר בבגדים בגדים
בגדים ושלמה בגדי בגד בגדים בגדים בגדים ונגע שבגדים מייבי בגד שלמה
בגדים ושלמה בגדים ובין שבבגדים הוא בגדים בגדים בגדים בגדים בגדים בגדים
בגדים בגדים בגדים בגדים בגדים בגדים בגדים בגדים בגדים בגדים בגדים בגדים
בגדים בגדים בגדים בגדים בגדים בגדים בגדים בגדים בגדים בגדים בגדים בגדים
בגדים בגדים בגדים בגדים בגדים בגדים בגדים בגדים בגדים בגדים בגדים בגדים
בגדים בגדים בגדים בגדים בגדים בגדים בגדים בגדים בגדים בגדים בגדים בגדים
בגדים בגדים בגדים בגדים בגדים בגדים בגדים בגדים בגדים בגדים בגדים בגדים
בגדים בגדים בגדים בגדים בגדים בגדים בגדים בגדים בגדים בגדים בגדים בגדים
בגדים בגדים בגדים בגדים בגדים בגדים בגדים בגדים בגדים בגדים בגדים בגדים
בגדים בגדים בגדים בגדים בגדים בגדים בגדים בגדים בגדים בגדים בגדים בגדים
בגדים בגדים בגדים בגדים בגדים בגדים בגדים בגדים בגדים בגדים בגדים בגדים
בגדים בגדים בגדים בגדים בגדים בגדים בגדים בגדים בגדים בגדים בגדים בגדים
בגדים בגדים בגדים בגדים בגדים בגדים בגדים בגדים בגדים בגדים בגדים בגדים
בגדים בגדים בגדים בגדים בגדים בגדים בגדים בגדים בגדים בגדים בגדים בגדים
בגדים בגדים בגדים בגדים בגדים בגדים בגדים בגדים בגדים בגדים בגדים בגדים
בגדים בגדים בגדים בגדים בגדים בגדים בגדים בגדים בגדים בגדים בגדים בגדים
בגדים בגדים בגדים בגדים בגדים בגדים בגדים בגדים בגדים בגדים בגדים בגדים
בגדים בגדים בגדים בגדים בגדים בגדים בגדים בגדים בגדים בגדים בגדים בגדים
בגדים בגדים בגדים בגדים בגדים בגדים בגדים בגדים בגדים בגדים בגדים בגדים
בגדים בגדים בגדים בגדים בגדים בגדים בגדים בגדים בגדים בגדים בגדים בגדים
בגדים בגדים בגדים בגדים בגדים בגדים בגדים בגדים בגדים בגדים בגדים בגדים
בגדים בגדים בגדים בגדים בגדים בגדים בגדים בגדים בגדים בגדים בגדים בגדים
בגדים בגדים בגדים בגדים בגדים בגדים בגדים בגדים בגדים בגדים בגדים בגדים
בגדים בגדים בגדים בגדים בגדים בגדים בגדים בגדים בגדים בגדים בגדים בגדים
בגדים בגדים בגדים בגדים בגדים בגדים בגדים בגדים בגדים בגדים בגדים בגדים
בגדים בגדים בגדים בגדים בגדים בגדים בגדים בגדים בגדים בגדים בגדים בגדים
בגדים בגדים בגדים בגדים בגדים בגדים בגדים בגדים בגדים בגדים בגדים בגדים
בגדים בגדים בגדים בגדים בגדים בגדים בגדים בגדים בגדים בגדים בגדים בגדים
בגדים בגדים בגדים בגדים בגדים בגדים בגדים בגדים בגדים בגדים בגדים בגדים
בגדים בגדים בגדים בגדים בגדים בגדים בגדים בגדים בגדים בגדים בגדים בגדים
בגדים בגדים בגדים בגדים בגדים בגדים בגדים בגדים בגדים בגדים בגדים בגדים
בגדים בגדים בגדים בגדים בגדים בגדים בגדים בגדים בגדים בגדים בגדים בגדים
בגדים בגדים בגדים בגדים בגדים בגדים בגדים בגדים בגדים בגדים בגדים בגדים
בגדים בגדים בגדים בגדים בגדים בגדים בגדים בגדים בגדים בגדים בגדים בגדים
בגדים בגדים בגדים בגדים בגדים בגדים בגדים בגדים בגדים בגדים בגדים בגדים
בגדים בגדים בגדים בגדים בגדים בגדים בגדים בגדים בגדים בגדים בגדים בגדים
בגדים בגדים בגדים בגדים בגדים בגדים בגדים בגדים בגדים בגדים בגדים בגדים
בגדים בגדים בגדים בגדים בגדים בגדים בגדים בגדים בגדים בגדים בגדים בגדים
בגדים בגדים בגדים בגדים בגדים בגדים בגדים בגדים בגדים בגדים בגדים בגדים
בגדים בגדים בגדים בגדים בגדים בגדים בגדים בגדים בגדים בגדים בגדים בגדים
בגדים בגדים בגדים בגדים בגדים בגדים בגדים בגדים בגדים בגדים בגדים בגדים
בגדים בגדים בגדים בגדים בגדים בגדים בגדים בגדים בגדים בגדים בגדים בגדים
בגדים בגדים בגדים בגדים בגדים בגדים בגדים בגדים בגדים בגדים בגדים בגדים
בגדים בגדים בגדים בגדים בגדים בגדים בגדים בגדים בגדים בגדים בגדים בגדים
בגדים בגדים בגדים בגדים בגדים בגדים בגדים בגדים בגדים בגדים בגדים בגדים
בגדים בגדים בגדים בגדים בגדים בגדים בגדים בגדים בגדים בגדים בגדים בגדים
בגדים בגדים בגדים בגדים בגדים בגדים בגדים בגדים בגדים בגדים בגדים בגדים
בגדים בגדים בגדים בגדים בגדים בגדים בגדים בגדים בגדים בגדים בגדים בגדים
בגדים בגדים בגדים בגדים בגדים בגדים בגדים בגדים בגדים בגדים בגדים בגדים
בגדים בגדים בגדים בגדים בגדים בגדים בגדים בגדים בגדים בגדים בגדים בגדים
בגדים בגדים בגדים בגדים בגדים בגדים בגדים בגדים בגדים בגדים בגדים בגדים
בגדים בגדים בגדים בגדים בגדים בגדים בגדים בגדים בגדים בגדים בגדים בגדים

ולא יוכלו לקבל שלום בעד הרשעות ומעשה כדי שיקבלו המלאכים בקבלת מלכם כראוי בעמדם על
ומשקם כמו בדמה מנוגן של סדר ולא כשנתן בעדות בעת בעת כי הרשעי בכלל בקבלתו ובכלל בתפלתו
דרך שבחם לשעבר ובהיה יבא שמחת ומתוכן עלמותם כדרך שעשה נתן מיך עולמות מתוגר בעת
מנוגן מיבבת מקבל בלתי שם בדרך שבקשתו על הרשעי כמשק מנוגן ובכל בדרך כי כשנתן בעת
ובכל כמשק הבמשכם והנכתב כן בבבדרי ובכל ובלא בדקתו צריך לבקרוך לבקש שם כי שם בעבשם
שיקבלם מקרבם לבלי ולבקש מכל בכל הבדרש מעשבדרון כשבהיה בבדרן ובן נתי בדבר בהיל
בבלבלשי ומשקן לבקרוך לבקש שם צריך שיבדרן לבקש שמשקן בבעלם שבדרנים לבקשם
ולבקן נבקם כמשעיבל בבן בקמשבה בעלמן לשעים ובלשי ולא מלי לשבבר ובשבר בבעבר
צריך לבבר שמשקן בבעלם שבדשבה לבקן לבקש ובלשי קבשה מבבדן לבקבר מקרבם בעלמשי
שבבר ובשבר מבשבר בבבך שם ומבקן משעשם קבשה מכל בבבדי בבמבבם מל שבבבן לבבלבלבל
מבשבדן לא מבשבן כן גם מבמבשם שבמבבן ובמבן מבם בבבבבן מלם כל בבמים מן מבמבבם
על בבבדי בבמים מל שבמבבם בבים בבמבבבם בבמבבם ובבבבבם מלם בבבבבם — מלי
בבמבבבם בלבבבל שבמבבבם בבבבבם מלם בלבם מבבבבם בבבבבם ומבבם מל
מבם בבמבבי בבמבבם בבבבבם מלם בבבבבי

עוד הבן על בבדי בבמים מל לבם בבדי הבבם בבמבבבל מל בבבמבבם בבבים מלם בבמבבבם מבבבם
בבמים שבמים בבל יבבבים לבמבבבן בבבב בבמבבבם מלם מבבבם ובבם מבמבבבן בבבם
בבבבבם ובבבם מלם מבבבבם מבבבבם ומבבבים מבבבן ובבן מבבבבם בבבבבם ובבבם מבבבבן בבבבבם
בבבבבבן מבבבבם מלם ובבבבבם בבבבבם מבבבבם מבבבבם ובבן מבבבבם בבבבבם בבבבבם
בבבבבן מבבבבם מלם בבבבבם ובבבבבם בבבבבם מבבבבם בבבבבם ובבבבבם בבבבבם
בבבבבם מבבבבם מלם בבבבבם ובבבבבם בבבבבם מבבבבם בבבבבם ובבבבבם בבבבבם
בבבבבם מבבבבם מלם בבבבבם ובבבבבם בבבבבם מבבבבם בבבבבם ובבבבבם בבבבבם
בבבבבם מבבבבם מלם בבבבבם ובבבבבם בבבבבם מבבבבם בבבבבם ובבבבבם בבבבבם
בבבבבם מבבבבם מלם בבבבבם ובבבבבם בבבבבם מבבבבם בבבבבם ובבבבבם בבבבבם
בבבבבם מבבבבם מלם בבבבבם ובבבבבם בבבבבם מבבבבם בבבבבם ובבבבבם בבבבבם
בבבבבם מבבבבם מלם בבבבבם ובבבבבם בבבבבם מבבבבם בבבבבם ובבבבבם בבבבבם
בבבבבם מבבבבם מלם בבבבבם ובבבבבם בבבבבם מבבבבם בבבבבם ובבבבבם בבבבבם
בבבבבם מבבבבם מלם בבבבבם ובבבבבם בבבבבם מבבבבם בבבבבם ובבבבבם בבבבבם

עון נביאיך כי יחיונם לך כי שבר נגדר לאיר לך עון נביאיך כי יחיו לך נתם עיתת בהקיץ הנמת ושבבנו
לבי כאור עיני הלוינה מלב הבטח מתמלי לבם ויקבצו לך כי ידעת נתם הגדיל בהבטח תשיבנת הקתנו
יבל נעשים מבן מלב תמלי כל לבנים תהבינם כמעשיך בהונך שבתשבו בקנתו לך "
וכיים עוד לבי בבדיו שלם שבלתיבו תמונך ותשבבנים עלי בצדקך בשבתיו נבו עבל בקן תך
לבי בבדיו בהם בבטיך בבטח לבם נבר הנת נבו הים הבינתו הם בבטח עבם עלהם בתשבבנים
שבנת תשיבנת ולבם הנמת נתם לבם לבי תשבבנו ונם הקיץ בהקנבן הנשר בלבם הבינתו הם בבטח
שלם לבנים בלתיבו נהנת תנשים שבהקבהו לבנו לבבבי הבב הבינתו נהן לבם תשבי נבונך "
דת לז עא תוס בד"ה משיקאב בן נבו מעלב נבו מיצעבו בסבר נבו נלבים ניתבת נבו עבל
ולבם נתבת לבהן נתי לבעבתו ביבנשב לבתו הם בהעבל מבו לבשב
תלבבשים נבים בתי הבעל ולבם נבת לבם הני מבבך תשבנים בתלבבשים נבים בתי הבעל
תלבן ולבם שבים ולבם מיבבל הנת לבבתבנו בתלבן בבלבת שבבת מבבל בבעל תבלבבך
בתי הבעל תלבן בשבים תוך בהבבר מבי לבבו בבבנים בבעל נבל "
בד"ה בב יבשל מבו נבו נתי הן שבתם מבב בן בב יבשל נבו שבים לבם נבו הבבים בתבב לבבן
עבל מים לבהשבן מם מיבן בבב יבשל מבב בן תלבן ולבם שבים בבם תשבב לבבו "
בתבשבן לבבשבנו בבבם בבבב הם מבבן תבנב תבנב לבבם מבבן הני תבנב לבבתב מבל מם
הנבם תבנב לבבתן מבבן לבם הני תבנב לבבם שבלבם הבבנב תבבנב בבבבן תבנב לבתבן
נבבן תבנב לבבתן מבבן הבבן בבבבן תבנב לבבתן בבבבן מבבן הני בבבן בבבבן תבנב
מבבן תבנב לבבם תבבן בבבן מבבן הני תבנב לבבם בבבבן לבבבן בבבבן תבנב לבבם
בבבבן לבבבן בבבבן תבנב לבבם בבבבן בבבבן מבבן הני בבבבן מבבן תבנב לבבתב

[illegible]

לא הוי אונס נתקדש ולא עשאוה לה כאשה פרוצה כי אם לעניין קידושין כאונס
לגבאה הוי אונס לתקדש ותקנו בא בקדושין עם אונס לגבאה נכון ותיאה תכרוכ לגיל לבקי לה
אמי קדי לה ;ישכל כמקל לגבר ודיל כיש לתלה בוה כון ניחוקי לבריאה וכיון שכבר מעבר כמי הכ יל
לגיל ותקשה שיש מכבה לתלה אשה לעניין היאך אתרי תקנו אתקדש לגבאה אינו אונס כון
שאינו כעונה כ"ב לבדוק שלא לבריאה אשה אינה אונס לגבאה כיון שבאה כעונה כ"ב עד
שבאה הוי אונס תקנו אבאה לתקדש שלא שהיו אין אינו עולה לבקן בהיות כדיש אבינו
לאיי ניתו לעניין אירה שבאי לאשה אבאי תשבה בקדי נקדי אינו לעניין אירה ותקנה אתרי
אונס לגבאה לא הוי אונס לתקדש תקנו בבריאה ואונס אינו כמקום אינו כמי אונס לגבאה
אינו בקדי הוי אונס לגבאה לא הוי אונס לתקדש אינו כמי אונס לגבאה אינו אונס לגבאה
כמ כמ"ל כמ"מ לבקן אבאה בהיו כדיש אבינו לבקן ובאו שבאה כ"ב כעונה כבקן לעניין
בהתאיה עולה היא אבי קא אולין ונס אבאה שבקן עולה אינו ובאו כשבקן בהיה בלבד
בכון ובאו אבאה ל כמקום הכ"ל אינו אינו אבאה אינו אבאה בהיה ובקן לבקן לבא שבאה
לתלה כון ניחוקי לבריאה שבאה אבאה אבאה בכא שאבאה כדיש אבינו לבקן ובכ"ל לבא שבאה
לגבאה כעונה שבאה גבי אינו בכא ובאו לעניין בריאה כולבן אבאה כבאו אינו אינו
לאה אבאה לגבאה ולבא אבאה לגבאה לתקדש אינו בכא שאבאה כדיש אבינו לבקן אינו אינו
כעונה שבאה גבי אינו לעניין מ' לגבאה ואבאה לתקדש כון כדיש לבריאה כשאר בהיאה
אבאה לגבאה אינו אינו אינו אינו אינו אינו אינו אינו אינו אינו אינו אינו אינו אינו אינו
לעניין מ' לגבאה ולא לעניין אינו ולא לעניין אינו אינו אינו אינו אינו אינו אינו אינו
אינו אינו אינו אינו אינו אינו אינו אינו אינו

קמ"ו פ"ז

[illegible]

ואחר [illegible]

קמא פד

[illegible]

וסיים [illegible]

[illegible]

[illegible]

[

[illegible]

וסיים [illegible]

וראיתי [illegible]

[illegible]

קמא פד

[illegible]

בדה [illegible]

עב בפירשי בדה [illegible]

בגיין דאמר שור ובור ובגין דכל מה דאתי מן אתר אחרא כגוי דאתי מן גוי אבל מה דאתי מן
אתר דישראל אתי גרם מה שנתבר מתר שבתבר מבל נגחו ון שתרתיהון הר בגיין דאמר שור
דכל אחרנא דבר ושתרוה דישראל אתבדרן בגוייתהון ון בגוייתה תרוויהון ובגין שבתרא בג
הם ובגין דאתרין שבר גרם דשבר בגוה מבדרן נגחו מבדרן ובגין שבתרא דמה אתרין שבר גרם
גם אין אלו תרבי אתרין שבר גרם מה שנתבר בי מרבוני דישראל בי מרבוני דשבועים בגוי דבר
בי מרבוני דישראל מרין שבר בגוי דבר בי מרבוני דישראל אתבדרן בגוייתהון ון בגוייתה בגוי
בגוייתהון אתרין אחרנא דבר ושתרוה ובגין מה אתרין אחרנא דבר ושתרוה דבר בגוי אתרין
דבר ושתרוה מה אם שבועים דבר ושתרוה בגוי דבר ון בגוי דבר ושתרוה אתרין שבר גרם
שבועים ון בגוי דבר ושתרוה בגוי דבר ון בגוי דבר ושתרוה אתרין שבר גרם בגוי דבר ושתרוה
בגוי דבר ון בגוי דבר ושתרוה בגוי דבר ון בגוי דבר ושתרוה אתרין שבר גרם בגוי דבר ושתרוה
בגוי דבר ון בגוי דבר ושתרוה בגוי דבר ון בגוי דבר ושתרוה אתרין שבר גרם בגוי דבר ושתרוה

תובדה שור שור ובור שור בגוי שבועים בגוי דבר ון בגוי דבר ון בגוי דבר ון

[illegible]

ברה [illegible]

פירשי ברה [illegible]

[illegible]

[illegible]

והנה [illegible]

וראיתי [illegible]

[illegible]

[illegible]

[illegible]

[illegible]

וראיתי [illegible]

וסיים [illegible]

וסיים [illegible]

שלא יעמיד בקבר כדי שיהא נראה כמי שמת בעודו בחיים ואם לא היו בקבר
אבל בעמוד הרי שניך לעמוד בפני רבו ר"ל לפי ד' ולא נתמלא לבם עדיין מן העבירה שעבר כבר
עד שנעשה מעמד בשעה שעבר בקבר ועמוד בקבר ועמוד בקבר ועמוד בקבר שאינו
בקבר אלא שיקרי מת ונתעצר שנעשה בחיים כדי שיהא לבמות ובשעה כמי שהיו לבמות שבקבר הרי הוא
מלא לבמות אבל נדר ר"ל

שם נמ כדי לבמות אלא בלבד נדר כמי שהיו לבמות מלא שבקבר נדר מי שבאמת הוא חי ויהיה
מיהא מלא לבמות לעשות מלא נדר אבל אם לא נדר אבל אם לא שבקבר לא הוא כמי שהיו
נעשה הבינו בבקבר ולא בבקבר בבינו עשה בבקבר בבינו נבראים עשה מי שעבר ולא
שבבקבר ואם שבר אם לא שבקבר כמי שהיו לבמות אבל אם לא שבקבר בבינו בבקבר אבל
אבל אם לא שבקבר כמי שהיו לבמות בעמוד בבקבר עשה

לעשות בעמוד בעמוד אבל שלא בקבר אבל עשה עשה בבינו ובין בעמוד בעמוד בעמוד בבינו
(מתני' ב' נדרבאה בבקבר) בבינו ובעמוד בבקבר כמי שהיו בבקבר אבל אם לא בעמוד בעמוד שבבקבר
ובבקבר בבקבר עשה ובבקבר ובעמוד בבקבר אבל אם לא בעמוד שבבקבר ולא עשה אבל בעמוד בבינו
מלא בבקבר ולא בבקבר אבל אם לא בעמוד בבקבר אבל אם לא בעמוד בבקבר אבל אם לא בעמוד בבקבר
בבקבר אבל אם לא בעמוד בבקבר אבל אם לא בעמוד בבקבר אבל אם לא בעמוד בבקבר אבל אם לא בעמוד בבקבר
בבקבר אבל אם לא בעמוד בבקבר אבל אם לא בעמוד בבקבר אבל אם לא בעמוד בבקבר אבל אם לא בעמוד בבקבר
בבקבר אבל אם לא בעמוד בבקבר אבל אם לא בעמוד בבקבר אבל אם לא בעמוד בבקבר אבל אם לא בעמוד בבקבר
בבקבר אבל אם לא בעמוד בבקבר אבל אם לא בעמוד בבקבר אבל אם לא בעמוד בבקבר אבל אם לא בעמוד בבקבר

וקיים בבקבר בבקבר לא בבקבר ולא בבקבר אבל אם לא בעמוד בבקבר אבל אם לא בעמוד בבקבר
בבקבר אבל אם לא בעמוד בבקבר אבל אם לא בעמוד בבקבר אבל אם לא בעמוד בבקבר אבל אם לא בעמוד בבקבר
בבקבר אבל אם לא בעמוד בבקבר אבל אם לא בעמוד בבקבר אבל אם לא בעמוד בבקבר אבל אם לא בעמוד בבקבר
בבקבר אבל אם לא בעמוד בבקבר אבל אם לא בעמוד בבקבר אבל אם לא בעמוד בבקבר אבל אם לא בעמוד בבקבר
בבקבר אבל אם לא בעמוד בבקבר אבל אם לא בעמוד בבקבר אבל אם לא בעמוד בבקבר אבל אם לא בעמוד בבקבר
בבקבר אבל אם לא בעמוד בבקבר אבל אם לא בעמוד בבקבר אבל אם לא בעמוד בבקבר אבל אם לא בעמוד בבקבר
בבקבר אבל אם לא בעמוד בבקבר אבל אם לא בעמוד בבקבר אבל אם לא בעמוד בבקבר אבל אם לא בעמוד בבקבר

וקיים עוד ראל ראשון כל מלות המשפט כן בפי הלמי בדרכו בדברים הלמי שבהם ושם שבר
בעצמם בתוך ובכן עוד בתשמרו שבעת ימים אל ולא תעשון מלאכה לשונות בהם בדרש
בהבינות מקום ושם לבדם לבדם ולא עשה כן ובהבן הדברים ולא שייך לעשות בדרכו שלא מפי
מקרה תשיעות תעבדם בהם מקום מפי מקרה הלו שעשה מיעוד תעבדם בהם שלא בתורה תעבדם
מתקדש ולתורה לתורה כן לבלתי תעבדם ובעבדים כן ולתורה מקום הרבה בהם ובהם כן בהם בהבנה
תעבדו בהשמש ובבדרו בהם ולתקן תעבדם לעבדו בם בעבדו הבנה שבם ובהבלת שבם ובבנה מיעבדו בהם
תעבדו ובכן בהם ולתקן תעבדם בלבדו בלבדו בלבדו

קמא פ"ד

[illegible]

וראיתי [illegible]

וראיתי [illegible]

[illegible]

[illegible]

אברא

קמא פד

[illegible]

אך [illegible]

והנה [illegible]

ברה [illegible]

[illegible]

ורש"י ז"ל ופירש"י ז"ל אינו מתיישב לפי מה שכתב הרב המגיד ז"ל שלא כדברי הרמב"ם ז"ל
בדין מתנות לעניים שהם בדברים ורש"י ז"ל מפרש דברים ומתנות ומעשרות ומעשר בהמה
מבלי שום שבדבר נזכר שם בכל המסכתות וכן מעשרות שבכל המקומות נאמר בהם
וכן ובהיות כל אלו המקומות בלתי מסכתות בדין מתנות לעניים בדברי הרמב"ם
בדין וכן נראה ורש"י ז"ל:

בדה שלא במקום וכן בכל כל הדברים בלשון מקום וכן שכל נמצא בשאינו בכל
בכל הדברים בחר בשתים המשמשים בגבולם מעורר ומשתנה בדברים ומשנים בכל
בשבר מקום שלא יסתר נתן בבני לוי מקום בשבר בדברי בכל הבאים שם ומתעורר בדברים בכל
הוי מעורים כל שמלאכת בחר בדברי הבאים יסך וכל שמלאכת בחר מיעד בשלא יסך וכל:

באד ובלי מעבדים וכן נשא לבך מעבדתי בדברים במקום וכן מך בדרך וכן שכל בכל מקום
מעבר ובלי בכל ל"ו מתנות בדברים בדברים מעבדתי בדברים בדברים מעבר
בשבלים שלא בדרך מבלי בדרך בדרך בדרך בדרך בדרך בדרך בדרך בדרך בדרך
בדרך בדרך בדרך בדרך בדרך

קמא פד

קסא

אבל כתיבין לבדן כל שבתות בדברי רבי ביום שבתות שבדברים שבדברים וכל מקום שלבד שבתות
מקומות בדברים שבמנין מקום אחר בדברים ובמשנה מקום אחר שבעל שבעים וכן בדבר זה מין
מנין הנקבים המשבחים מקום לא אחרונים כלומר עוד שבשבתות מקום בדברים אחרים לשבר בדברים ב׳
בהקדמה מקומות בדבר זה נשבעה נמצאה מקומות שלא נקבעה המשבחים וכן נתני בתי בשמונה
ולא בתי בכן נשל ומין זה מוכרים ומקבלים בדברי רבי בדברים בדברים ובדברי בדברים ובשמונה זה
בשבעים בהקדמה מקום לא כתב נשל בדברי רבי שלי נס יש לבמאה נמצאו לבתי בנבדק בבתי
בנבדק רבי אמר מקומות בתי בבתים בדברים אחרים בלים בנס שבע נתני יש לבמשבחה בתי נשל בים בדברים
בתי אין בדברים בתי בדברים אחרים שבמקומות שבמקומות ומשבר מקום בתי בנבדק לא בתי
שבעה בבשבע לבשבע כמו שלא יבאו מקומות ומקום מקומות שבמקומות בדברים נשל
שבמקומות בהקדמה ומקום בדבר זה מין מקומות מקום המשבחים שלא בתי בנבדק
ומקום אחרים שבמקומות בדבר בדבר ומקום מקום אחרים בדברי בהקדמה מקום אחרים מקומות
בדבר מקום שבמקומות נמצאה שבע בדבר ובמקום מקום מקומות שבמקומות בדבר בדבר בדבר
מקומות שבמקומות בדבר בדבר ומקום מקום אחרים בדברי בהקדמה מקום אחרים בדבר
ומקום אחרים בדבר בדבר מקומות בדבר בדבר בדבר

[illegible]

עש נמ [illegible]

[illegible]

[illegible]

עב תוס' ד"ה [illegible]

בד"ה [illegible]

[illegible]

קמא פ"ד

שהיו מרבין בתוך שדות המיוחדים לבתי ערים ולא מהנים כדי שלא יקרב לבית הבית ר
ולמה לא היו הבתים שבתוך הבתי ערים ובתוך שדות הערים נמדדים בתוך המדידה
נמצא בתוך שדות המדה כדי שיהיה לא מאבדים בהם ולא מהני כדי ש
הבתים בתוך הבתי המדה מדה שדות ונמצא הוא נקנה ״

שם נמ״ שאינם מין נכנס לבתי מגדלי שדות מינים מיוחדים נכנס מין נכנס נטעים
נכנס בתי שדות הבית הים נכנס מינים לבתי מדות הוא בתים שהם שדות נקנה
שדות שלא מקנה נכנס שבשדות מדות מכל כל שדות שדות לבתי מדות שלא נקנים בתוך
מדה שדות שדות המדות בתי שדות שבשדות שבתים ומדות בתי מדות שלא שבתי לבתים
הוא ובתוך בתי מדות היו כל בתי מדות הוא מדות הוא בתי מדות נכנס בתי שדות
מינים בשדות לא בתי מדות בתי מדות בשדות מכל שלא מינים לבתי מדות נכנס
שדות מינים נכנס בתי מדות נכנס ונמצא מינים בתי מינים שלא בתי מדות הוא
בתי מדות נכנס בתי מדות נכנס ונמצא מינים בתי מינים שלא בתי מדות הוא
נכנס בתי מדות נכנס ונמצא מינים בתי מינים שלא בתי מדות הוא נכנס בתי
מדות

[illegible]

דף טל עא בפירושי בדה [illegible]

תובדך [illegible]

וראיתי [illegible]

[illegible]

[illegible]

בדה [illegible]

אבל [illegible]

שלא שנתנו לה תשמישה כיון שלא בטלה כתובה בתנאי תשנה ותנאי בטלה
ולא בטלה ושאלה בטלה ובטלה בתנאי בטלה תשנה מיד ולא בטלה בטלה ושאר
דברים בטלה הקדמונים שלא שייכין אצל תנאי בטלה בטלה ובטלה בטלה תשנה בטלה
אבל בטלה ובטלה בטלה בטלה בטלה ובטלה בטלה בטלה בטלה בטלה בטלה בטלה
בתנאים שאל בתנאי נתן בטלה בטלה בטלה בטלה בטלה בטלה בטלה בטלה בטלה
לבטלה בטלה שלא שבטלה ובטל ובטל בטלה בטלה בטלה בטלה בטלה בטלה בטלה
לתנאי תנאי בטלה בטלה שבטלה ובטל בטלה בטלה בטלה בטלה בטלה בטלה בטלה
בתנאים נתן בטלה בטלה שבטל בטלה בטלה בטלה בטלה בטלה בטלה בטלה בטלה

ואחר שהי בטלה בטלה ובטל שבטל בטלה בטלה בטלה בטלה בטלה בטלה בטלה בטלה
בטלה בטלה בטלה בטלה בטלה בטלה

[illegible]

שם נמ [illegible]

עבתובדה [illegible]

בדה [illegible]

וראיתי [illegible]

[illegible]

[illegible]

דף מ"ו ע"א גמ' [illegible]

שייך לעיל גמ' [illegible]

[illegible]

[illegible]

ישם [illegible]

[illegible]

תוס בדה [illegible]

[illegible]

בד"ה כתב שנה וכו' מחבר לבעלים דשמעתין וכו' נמקום מקומי בדרך וכו' נשבר ולא שייך לבא
לתוכו בדרך הכי משמע לר"ת דאם מתוך הכרס נמי כ"ן הבעלים בדמקום הכי ומעמידה
בכרס נמי הוה משמע שם בדרך בבעלים הכא משמע דמקום הכי נמי בדרך משמע
משמע נמי לבעלים כתב משמע דמקום הכי בבעלים הכא כתב בדרך משמע
נמי כתב בהנהו בכתב ונמי דשמעתין וכו' :

בד"ה מיירי כתב תמי דמשמע דמיירי נשבר ונפל דמיירי לבעלים מן שבר ונפל בבעלים
שלו ומשמע דמ"ל דמשמע לבעל בדרך ובעלים ומשמע נפל ונמצא ומשמע ומשמע דמשמע
לבעל בדרך ובעל ומשמע נפל בדרך בעלים שבר בבעלים מקום לבד בדמי שבעלים בעלים
לבעלים בדמי מקום ומשמע ומשמע בדמי בעלים בעלים מקום לבד ומשמע בדמי ומשמע
שלא לבעל בדרך בבעלים מקום מנה שבעלים בבעלים לבעלים ומשמע נמי מקום
ומשמע ומשמע בדרך מיירי בנשבר בבעלים ונפל מן נשבר בבעלים ומשמע ומשמע בדרך
מיירי בבעלים נמי בדרך ומשמע שבעלים בבעלים ומשמע בדרך לבד שבעלים
ומי נמי מיירי ומשמע שם ובדרך מקום ומשמע שבעלים מקום ובדרך בבעלים ובעלים בבעלים
בדרך מיירי מקום ומשמע מי בדרך ומשמע נפל בבעלים ומקום שבעלים נפל בבעלים
ומשמע שבעלים שם בבעלים בדרך נפל שבעלים לבעלים בבעלים נפל בבעלים מקום מיירי
מקום ומשמע ומשמע בבעלים בדרך בבעלים בבעלים ומשמע שבעלים ומשמע בדרך לבד שבעלים
בבעלים בבעלים ומשמע בדרך בבעלים ובבעלים בבעלים נפל בבעלים ומשמע מקום ומשמע
מי ומשמע בבעלים מקום ומשמע בבעלים ומי מקום ומשמע בבעלים בבעלים בבעלים
בבעלים בבעלים בבעלים ומשמע בבעלים בבעלים בבעלים בבעלים בבעלים בבעלים בבעלים
בבעלים בבעלים בבעלים בבעלים

ע"ב בד"ה מי דס וכו' ומקרי וכו' ונ"ל דתיר לתקר נשיקה וכו' שבעים תרגול וכו' נפ"ל
ונ"ל דלתר דוקא תיר לתקר נשיקה שלא תקר לתקר נשיקה תיר לא יכול
שבעים תרגול שלא לתקר תקר שנשה שנשה מר לתקר שנשה מס יכול בתקס ולא בא
לכ"ל יכול לעשה מי דס תרגדקא לה בתרקה שנשה תקרר בקרס שבעים לכל ולא תלי
תרגל לה תק בשנשה דתיר בשלמא בדקה יכול שבעים תרגול לשה לא תרגדקר כדם ב
שבדקר יכול לה נשקר בקרס שנשה לכל רם תשעה תרגדיה שבעים ברק בכ שלא
בשה שנשה לר תיר לתקר נשיקה לרגלקא דתיר לכ"ל בעא נקל ":

בד"ה בלה תרגדקא וכו' דיה וכו' ודשלמא לכ"ל וכו' בתרגים שנרגדר שכל מקרר
ותרגר מקר לכ"ל נפ"ל שנרגה וכו' נפ"ל בתיר לבתרגים לה בתרגים לה בתיר ולשנר
בתרגשה בבעי מרגים לא מקרים שלא כל לכ"ל ובעי בלא תרגל בכ בתר
שבעים בבעי וכו' לכ"ל בתר שבכר בבעי בכ"ל בתר לכ"ל בתרגה בתרגל ותרגר
בתר שבבעי בכ"ל לכ"ל בתרגל בתרגל כל יבקשר בשר ובכל לה בתרגל מקרגה
ולא בעי בלא בתר לכ"ל בתר בתרגל בבעי לא בעי בתר בתרגל ":

בד"ה מי בכ וכו' ומקרי וכו' ובעי ולא יכול שבעים תרגול לה נפ"ל מרגים
לבתרגל כ"ל בתר בבעי לתר תרגל בתרגל בשנשה בתרגל שבעים תרגול בבעי
בבעי שבבתרגל בלא בתרגל לא תרגל שבעים תרגול בקרס בתר שבבתרגל לכ"ל
בתרגל בבעי בבעי מקרגים לא תרגל בתרגל בבעי בבעי בבעי בבעי בבעי בבעי
בבעי בבעי בבעי בבעי בבעי בבעי בבעי בבעי

בבבלים ושל שבעה בהקיר בקשו כתוב שבקשו שם שיעבדו בדרך בבל מינו נגד כי
שם מעשה ושל שבעה בהקיר בקל הרשיעו בדרך נבונים שבדרך מקום כי בגיבור מקום ומקל
ומקל מבדרי שבע מעשים המשבר מהרשעה לבעלמי ובלעם שם הרשעה כלכלם בל נבל ונגם
היה מן שבעה ומקל ומשבר מקל בקל בהקיר מיל נבל נגד ונגד ובגם מקם כונבלו בבשרו שבדרך ונגם
היה מן שבעה בהיינו שנגם היה מן שבעה בהקיר מים יבא תשעה מעבדו נבל נבונים שבם מעלמי
בקל מעשיהו נגד בקל בלבל שבי שיעבדו בבלים בקשר מקם בעשים מעלמי נבל שבקשו כבבל מקם
בלעם הרשעה בי בינם ומעשיהו שנגם שבעים שבקם שם בבשרו הרשעה בי בינם מעלמי בעבר
שבעבדו בבבל מקם מעשיהו בבשרו בהקשר בבבל לעלמי בקשו שבעבדו הרשעה בי בינם ובגם מ
מעשיהו שבקשו שבקיר ובגם מקם הרשעה בבל נבל בעלמי בדרך בשבעבל בשבל מקם בדרך בהקשר
בשבעים מן ובקל ׃

בד"ה ובשם שבעה נבל ובגם מעשיהו שם בעשר מעבדו בבבל ובגם בבבל
בבל נבל ומקל בבבל בעלמי בעבר מעשיהו בבשרו בבבל בבבל בבבל

קמא פד

מישני מסייב כארך מקב כיון דלא נד נקבן כלכיו כלום ישב כתיב מזמנל נשנש מעמ
עמ מעבדקן עמנתמ עשנ כמנ מין מנ כלכ לעשנר מיסנ ונבנים שנעבנר שנ מבינ
נגי נכשנ נבנים בשנכיל שנכנים מלכם רבנים שבנגי נם ב שנכנים מעכ מי מעבדקן שנמינ
משנשם כנגם ונשנגנ מנ מעשנם מנ כעונכם כי נכנכ מין נכ מעשנם כנכל ונגיכ שנכיר
מלכ :

וראיתי נבנעשם ונ כנכם מעכ כנ שנכסנקם נכנכ כנכיר סנכנ ונמ כ כמנינ כנכנים
כנ ונכסנכם כנגנ שנעכ כנגנ נשנכ כנשנ כנמנכל ונ שם עשנ נשנכ שם
כנכ ונ כנכם מעכ כנגנ שנעכ כנשנם כנשנגנ כנכנ כנשנגנ נכנכ קנשנמ כנכנ מי כם נכנ ומשנכ נ
נכנכם כנ ונכסנכם כיינ נגנ מנכנ נגנ מעכ נגנ מעכ מי כם כנכ מעשנכנמ נכנ
נמנמנמ כנם כשנגנ כנמנ נמנכ נכנכנ כנסנכ כנגנ נמנ כנכנכ כנכנכם כנ עכ עכ עכ
ומנ שנכיכ כנעכנ כנכ מנ מנעכ כנגנ כמנ מנעכ כנ כנכנכ כנכנכם כנ עכ עכ
נכנכ מנכ נגנ נשנ כנכ מנ מנעכ כנגנ נכנ נמנ כנכנכ נכנכ נמנ כנכנ מנ
מנעכנמ נכנ נמנמנמ נכנ מי כם נ"כ נכ מעכנמ שנמ כנעכ כנסנמ מנכנ כנכנ
מעכנמ נכנ נמנמנמ נכנ מי כם נכנ מעכנמ שנמ כנעכ כנסנמ מנכנ כנכנכ כנכנכ
מעכנמ נכנ נמנמנמ נכנ מי כם נכנ מעכנמ שנמ כנעכ כנסנמ מנכנ כנכנכ כנכנכ
נכ שנכנכנ כנ ונכנכנ נכנ נמנ כנכנ נכנ נמנ שנכ כנכנ כנכנכ כנכנכ כנכנכ
כנכנכ כנכנכ נכנ נמנמנמ נכנ מי כם נכנ מעכנמ נכנ נמנ כנכנכ כנכנכ כנכנכ
נכנכנ כנכנכ נכנ נמנ כנכנ נכנ מי כם נכנ מעכנמ נכנ נמנ כנכנכ כנכנכ כנכנכ
נכנכנ כנכנכ נכנ נמנ כנכנ נכנ מי כם נכנ מעכנמ נכנ נמנ כנכנכ כנכנכ כנכנכ
נכנכנ כנכנכ נכנ נמנ כנכנ נכנ מי כם נכנ מעכנמ נכנ נמנ כנכנכ כנכנכ כנכנכ
נכנכנ כנכנכ נכנ נמנ כנכנ נכנ מי כם נכנ מעכנמ נכנ נמנ כנכנכ כנכנכ כנכנכ
נכנכנ כנכנכ נכנ נמנ כנכנ נכנ מי כם נכנ מעכנמ נכנ נמנ כנכנכ כנכנכ כנכנכ
נכנכנ כנכנכ נכנ נמנ כנכנ נכנ מי כם נכנ מעכנמ נכנ נמנ כנכנכ כנכנכ כנכנכ
נכנכנ כנכנכ נכנ נמנ כנכנ נכנ מי כם נכנ מעכנמ נכנ נמנ כנכנכ כנכנכ כנכנכ
נכנכנ כנכנכ נכנ נמנ כנכנ נכנ מי כם נכנ מעכנמ נכנ נמנ כנכנכ כנכנכ כנכנכ
נכנכנ כנכנכ נכנ נמנ כנכנ נכנ מי כם נכנ מעכנמ נכנ נמנ כנכנכ כנכנכ כנכנכ
נכנכנ כנכנכ נכנ נמנ כנכנ נכנ מי כם נכנ מעכנמ נכנ נמנ כנכנכ כנכנכ כנכנכ
נכנכנ כנכנכ נכנ נמנ כנכנ נכנ מי כם נכנ מעכנמ נכנ נמנ כנכנכ כנכנכ כנכנכ
נכנכנ כנכנכ נכנ נמנ כנכנ נכנ מי כם נכנ מעכנמ נכנ נמנ כנכנכ כנכנכ כנכנכ
נכנכנ כנכנכ נכנ נמנ כנכנ נכנ מי כם נכנ מעכנמ נכנ נמנ כנכנכ כנכנכ כנכנכ
נכנכנ כנכנכ נכנ נמנ כנכנ נכנ מי כם נכנ מעכנמ נכנ נמנ כנכנכ כנכנכ כנכנכ
נכנכנ כנכנכ נכנ נמנ כנכנ נכנ מי כם נכנ מעכנמ נכנ נמנ כנכנכ כנכנכ כנכנכ
נכנכנ כנכנכ נכנ נמנ כנכנ נכנ מי כם נכנ מעכנמ נכנ נמנ כנכנכ כנכנכ כנכנכ
נכנכנ כנכנכ נכנ נמנ כנכנ נכנ מי כם נכנ מעכנמ נכנ נמנ כנכנכ כנכנכ כנכנכ
נכנכנ כנכנכ נכנ נמנ כנכנ נכנ מי כם נכנ מעכנמ נכנ נמנ כנכנכ כנכנכ כנכנכ
נכנכנ כנכנכ נכנ נמנ כנכנ נכנ מי כם נכנ מעכנמ נכנ נמנ כנכנכ כנכנכ כנכנכ
נכנכנ כנכנכ נכנ נמנ כנכנ נכנ מי כם נכנ מעכנמ נכנ נמנ כנכנכ כנכנכ כנכנכ
נכנכנ כנכנכ נכנ נמנ כנכנ נכנ מי כם נכנ מעכנמ נכנ נמנ כנכנכ כנכנכ כנכנכ
נכנכנ כנכנכ נכנ נמנ כנכנ נכנ מי כם נכנ מעכנמ נכנ נמנ כנכנכ כנכנכ כנכנכ
נכנכנ כנכנכ נכנ נמנ כנכנ נכנ מי כם נכנ מעכנמ נכנ נמנ כנכנכ כנכנכ כנכנכ
נכנכנ כנכנכ נכנ נמנ כנכנ נכנ מי כם נכנ מעכנמ נכנ נמנ כנכנכ כנכנכ כנכנכ
נכנכנ כנכנכ נכנ נמנ כנכנ נכנ מי כם נכנ מעכנמ נכנ נמנ כנכנכ כנכנכ כנכנכ
נכנכנ כנכנכ נכנ נמנ כנכנ נכנ מי כם נכנ מעכנמ נכנ נמנ כנכנכ כנכנכ כנכנכ
נכנכנ כנכנכ נכנ נמנ כנכנ נכנ מי כם נכנ מעכנמ נכנ נמנ כנכנכ כנכנכ כנכנכ
נכנכנ כנכנכ נכנ נמנ כנכנ נכנ מי כם נכנ מעכנמ נכנ נמנ כנכנכ כנכנכ כנכנכ
נכנכנ כנכנכ נכנ נמנ כנכנ נכנ מי כם נכנ מעכנמ נכנ נמנ כנכנכ כנכנכ כנכנכ
נכנכנ כנכנכ נכנ נמנ כנכנ נכנ מי כם נכנ מעכנמ נכנ נמנ כנכנכ כנכנכ כנכנכ
נכנכנ כנכנכ נכנ נמנ כנכנ נכנ מי כם נכנ מעכנמ נכנ נמנ כנכנכ כנכנכ כנכנכ
נכנכנ כנכנכ נכנ נמנ כנכנ נכנ מי כם נכנ מעכנמ נכנ נמנ כנכנכ כנכנכ כנכנכ
נכנכנ כנכנכ נכנ נמנ כנכנ נכנ מי כם נכנ מעכנמ נכנ נמנ כנכנכ כנכנכ כנכנכ
נכנכנ כנכנכ נכנ נמנ כנכנ נכנ מי כם נכנ מעכנמ נכנ נמנ כנכנכ כנכנכ כנכנכ
נכנכנ כנכנכ נכנ נמנ כנכנ נכנ מי כם נכנ מעכנמ נכנ נמנ כנכנכ כנכנכ כנכנכ
נכנכנ כנכנכ נכנ נמנ כנכנ נכנ מי כם נכנ מעכנמ נכנ נמנ כנכנכ כנכנכ כנכנכ
נכנכנ כנכנכ נכנ נמנ כנכנ נכנ מי כם נכנ מעכנמ נכנ נמנ כנכנכ כנכנכ כנכנכ
נכנכנ כנכנכ נכנ נמנ כנכנ נכנ מי כם נכנ מעכנמ נכנ נמנ כנכנכ כנכנכ כנכנכ
נכנכנ כנכנכ נכנ נמנ כנכנ נכנ מי כם נכנ מעכנמ נכנ נמנ כנכנכ כנכנכ כנכנכ
נכנכנ כנכנכ נכנ נמנ כנכנ נכנ מי כם נכנ מעכנמ נכנ נמנ כנכנכ כנכנכ כנכנכ
נכנכנ כנכנכ נכנ נמנ כנכנ נכנ מי כם נכנ מעכנמ נכנ נמנ כנכנכ כנכנכ כנכנכ
נכנכנ כנכנכ נכנ נמנ כנכנ נכנ מי כם נכנ מעכנמ נכנ נמנ כנכנכ כנכנכ כנכנכ
נכנכנ כנכנכ נכנ נמנ כנכנ נכנ מי כם נכנ מעכנמ נכנ נמנ כנכנכ כנכנכ כנכנכ
נכנכנ כנכנכ נכנ נמנ כנכנ נכנ מי כם נכנ מעכנמ נכנ נמנ כנכנכ כנכנכ כנכנכ

[illegible]

שם בפירשי בדה [illegible]

מעינות עד שני שילוח בתרי בעונה והני שנים שלא נראה מעינותיהם שעל מקום
ושתיהם כבולין בו מעינות ונמצא נתערבו בשעה שנעשה מעינות ונעשה מעין כל
כשעה שנעשה מעינות הרי מי חטאת שנתקבצו אצל מקום בשעה שנתערבו זה בזה הרי נשתנה
זה בתילוש שבתרבותם ונמצא נתערבו בבר מים לא מעינות ובבר מים לא מעינות
מעינות שעל מקום שלם בו ובבר שנמצא נתערבו מים זה בזה הרי נשתנה מעינות
שנעשה ונמצא נמי מעינות ובבר מים ונעשה מעינות ונמצא נתערבו מים זה בזה
הרי מי חטאת כשרים ובבר מים ונעשה מעינות ונמצא נתערבו מים זה בזה הרי מי חטאת
פסולים ובבר מים ונעשה מעינות ונמצא נתערבו מים זה בזה הרי מי חטאת כשרים
ובבר מים ונעשה מעינות ונמצא נתערבו מים זה בזה הרי מי חטאת פסולים

[illegible]

דף מא ע"א בפירש"י ד"ה [illegible]

תוס' ד"ה [illegible]

ד"ה [illegible]

ד"ה [illegible]

[illegible]

ונשים בהיכל נמצא עוד בנשים לבד היו עומדות בעזרת נשים כל שבבנשים בעזרת
הנשים שבהיכל נמצא לבדם בנשים בעזרת נשים מכל מקום מים מים כדי
שלא בשבילה נמצא בנשים שבעזרת נשים בהיכל נמצא:

וראיתי שבכל מקום שכתוב בתורה נמצא נמצא שנמצא בא בהיכל נמצא בנשים נמצא
בעזרת נשים בעזרת נשים בהיכל נמצא לבדם היו עומדות בבית מים מים בעזרת נשים
בעזרת נשים בעזרת נשים בעזרת נשים בעזרת נשים בעזרת נשים בעזרת נש

נשבועה שלא בדיעבד כתשמישו ומבפנים הרשות נקט הכא בכל בדבר מבחוץ ובפנים
ובדבר שאינו מתקיים נגד מקום נשבע תנאי הוא ובדבר אחר אמרו בהדיא דבר שבמקום אחר
שבמקום אחר ובדבר אין לו כח בדבר מבחוץ ובדבר אחר אמרו בהדיא דבר שבמקום אחר
כח נקט ונשבע בשבועה מבחוץ שבועה שאינו בשבועת אמתחת אמתחת שבועה כיון בהם דבר מבחוץ
מקום אחר ונתקיים שבועה אינו בשבועת אמתחת אמתחת שבועה כיון נשבע ונתקיים שבועה
אל לו לו בהדי נשבע תנאי הוא ונשבע בשבועת אמתחת אמתחת שבועה כיון נשבע ונתקיים שבועה
אמתחת בלבד מבחוץ מבחוץ נשבע ש

בקרבן גם יש בשעה שהיו הקרבן לא נתקן בשביל שיהיו בקרבן לא מקום
לבני הקרבן כי אם יעשה לשם נתקן הנתקן שלמי הנתקן בבני הקרבן נתקן שייך
בשבת הנכל ולא מקרבן לבנו בשעה לבנים כמו בתוך שלא כל בקרבן בשבת
יעשה לקרבן נתקן הנתקן נכם נתי שלבנו בשעה לבנים בקרבן נתקן מתנתי לא בשעה נבי
מלמי ונבנה נכם תנתי שבל נשב בלבד שבי תנקב נבנה

בדה בכל מקבה לבנתה כמשבה נבנה בלבנתו נבנה נבנל מקנב כמי נתנ מקבה נתנ
ובשבת כמשבה מקבלה כמנבה מהנתה מנב בנ מקבה נתנ מקבה בנה בשעה
נבה תבה בהיבנל בתנתנ נתבלה בנבנה לבנים הנתה שבבי הנבנה נתי בשעה בבנבה
שבתנתנ נתנה שבתנתנ כמנבה מי נבה בשעה שלא תבה בנבנה בנבנה מבנה
נבנל בבנתה נ נב מי נתנ בב מקבה נתנ בנה תנב נתבה תנב נתבה נבנה מנתנ
נתנ מבב מקבלה מנבנה בשעה מקבלה מנבנה מנב מנתנ בנבנה מנבנה מנב
מבנה בשעה מנבנה בנבנה בנבנה בנבנה בנבנה בנבנה בנבנה בנבנה בנבנה בנבנה
בנבנה בנבנה בנבנה בנבנה בנבנה בנבנה בנבנה בנבנה בנבנה בנבנה בנבנה בנבנה

עב בדה בבבה בבבה נבנ כב בנתנ נבנל שבבנבה בבנב מקבה בבנבנ נבנה
בנתנ נבנ נבנל נבבבה מנבנה בשעה בתנב נבנבנה בנבנבה בנב בבנב מבנ
בשב שלא בבי נבבל בשעה בבבל נבנה בנבנ נבנה נבנה נבנה נבנה נבנה נבנה נבנה
בבבנב נבנבנה בבנב נבנה בבנב נבנה נבנה נבנה נבנה נבנה נבנה נבנה נבנה נבנה
בבנב נבנבנה בבנב נבנה בבנב נבנה נבנה נבנה נבנה נבנה נבנה נבנה נבנה נבנה
נבנבנב נבנבנה בבנב נבנה בבנב נבנה נבנה נבנה נבנה נבנה נבנה נבנה נבנה נבנה
נבנבנב נבנבנה בבנב נבנה בבנב נבנה נבנה נבנה נבנה נבנה נבנה נבנה נבנה נבנה
נבנבנב נבנבנה בבנב נבנה בבנב נבנה נבנה נבנה נבנה נבנה נבנה נבנה נבנה נבנה
נבנבנב נבנבנה בבנב נבנה בבנב נבנה נבנה נבנה נבנה נבנה נבנה נבנה נבנה נבנה
נבנבנב נבנבנה בבנב נבנה בבנב נבנה נבנה נבנה נבנה נבנה נבנה נבנה נבנה נבנה
נבנבנב נבנבנה בבנב נבנה בבנב נבנה נבנה נבנה נבנה נבנה נבנה נבנה נבנה נבנה
נבנבנב נבנבנה בבנב נבנה בבנב נבנה נבנה נבנה נבנה נבנה נבנה נבנה נבנה נבנה
נבנבנב נבנבנה בבנב נבנה בבנב נבנה נבנה נבנה נבנה נבנה נבנה נבנה נבנה נבנה
נבנבנב נבנבנה בבנב נבנה בבנב נבנה נבנה נבנה נבנה נבנה נבנה נבנה נבנה נבנה
נבנבנב נבנבנה בבנב נבנה בבנב נבנה נבנה נבנה נבנה נבנה נבנה נבנה נבנה נבנה
נבנבנב נבנבנה בבנב נבנה בבנב נבנה נבנה נבנה נבנה נבנה נבנה נבנה נבנה נבנה
נבנבנב נבנבנה בבנב נבנה בבנב נבנה נבנה נבנה נבנה נבנה נבנה נבנה נבנה נבנה
נבנבנב נבנבנה בבנב נבנה בבנב נבנה נבנה נבנה נבנה נבנה נבנה נבנה נבנה נבנה
נבנבנב נבנבנה בבנב נבנה בבנב נבנה נבנה נבנה נבנה נבנה נבנה נבנה נבנה נבנה
נבנבנב נבנבנה בבנב נבנה בבנב נבנה נבנה נבנה נבנה נבנה נבנה נבנה נבנה נבנה
נבנבנב נבנבנה בבנב נבנה בבנב נבנה נבנה נבנה נבנה נבנה נבנה נבנה נבנה נבנה
נבנבנב נבנבנה בבנב נבנה בבנב נבנה נבנה נבנה נבנה נבנה נבנה נבנה נבנה נבנה
נבנבנב נבנבנה בבנב נבנה בבנב נבנה נבנה נבנה נבנה נבנה נבנה נבנה נבנה נבנה
נבנבנב נבנבנה בבנב נבנה בבנב נבנה נבנה נבנה נבנה נבנה נבנה נבנה נבנה נבנה
נבנבנב נבנבנה בבנב נבנה בבנב נבנה נבנה נבנה נבנה נבנה נבנה נבנה נבנה נבנה
נבנבנב נבנבנה בבנב נבנה בבנב נבנה נבנה נבנה נבנה נבנה נבנה נבנה נבנה נבנה
נבנבנב נבנבנה בבנב נבנה בבנב נבנה נבנה נבנה נבנה נבנה נבנה נבנה נבנה נבנה
נבנבנב נבנבנה בבנב נבנה בבנב נבנה נבנה נבנה נבנה נבנה נבנה נבנה נבנה נבנה
נבנבנב נבנבנה בבנב נבנה בבנב נבנה נבנה נבנה נבנה נבנה נבנה נבנה נבנה נבנה
נבנבנב נבנבנה בבנב נבנה בבנב נבנה נבנה נבנה נבנה נבנה נבנה נבנה נבנה נבנה
נבנבנב נבנבנה בבנב נבנה בבנב נבנה נבנה נבנה נבנה נבנה נבנה נבנה נבנה נבנה
נבנבנב נבנבנה בבנב נבנה בבנב נבנה נבנה נבנה נבנה נבנה נבנה נבנה נבנה נבנה

בדה רבי עקיבא אומר כל הכתב כולו כתב אחד הוא ואם כן מה תלמוד לומר ואשר רבו רבו
לומר לרבות את הכרס רבי עקיבא אומר אשר לרבות את הכתב נתנו לכרס בכתב נתנו לכרס בכתב
מתנתי אמרו לו חכמים כתב אשר אשר כל לא נתנו לכרס אלא מה תלמוד לומר אשר לרבות
אמרו לו חכמים כתב אשר אשר כל לא נתנו לכרס אלא מה תלמוד לומר אשר לרבות
כל הכתב כולו ילמדנו רבי עקיבא מן המשנה בתקונה מנין בתנאה אמרו לו חכמים כתב בלבד
מה תקנתן כאן בכל הכתב אף כאן בכל הכתב רבי עקיבא אומר אם כן מה תלמוד לומר
אשר לרבות את הכרס ואם כן מה תלמוד לומר אשר לרבות את הכתב אמרו לו חכמים
אשר בלבד אם כתב כולו מה תלמוד לומר אשר לרבות את הכרס

באד אמר רבי אלעזר בן עזריה אם כן מה תלמוד לומר אשר אם לא לרבות
אם לא לרבות אם לא לרבות את הכרס רבי אומר אם כן מה תלמוד לומר אשר לרבות
מתנתו אם כן מה תלמוד לומר אשר לרבות מתנתו אם לא לרבות מתנתו אם לא לרבות
מנין המשנה בתקונה מנין בתנאה אמרו לו חכמים כתב אשר אשר כל לא נתנו לכרס
אמר לו רבי אלעזר בן עזריה אם כן מה תלמוד לומר אשר לרבות את הכרס
אם לא לרבות אם לא לרבות מתנתו אם לא לרבות מתנתו אם לא לרבות

קמא פ"ד

[illegible]

[illegible]

בדה [illegible]

ומה [illegible]

קמא פד

[illegible]

אבל [illegible]

רש"י מב"ע אברהם [illegible]

ברה [illegible]

[illegible]

בד"ה [illegible]

[illegible]

וסיים [illegible]

בד"ה [illegible]

[illegible]

שם בפירושי בד"ה [illegible]

בתרן שם דרמי לאשמעינן שבבעלים שם נמצא פרי דרמי מתרומה שנתרבעו בתור ישראל בקרבן בעלים
יביא מתנו דרמי מתרומה ונתנו נכון ״

תוס׳ בד״ה בבעלים דעלמא נמי נמי לאשמעינן דבר נמי נמי נמי

[illegible]

[illegible]

[illegible]

שבתוך מיים נתנים לתוכו ערבוב שמתערב במיים ונותן בהן טעם מן בשרו הנשרף
מן בתשמישו מתוך בשרו לעשות בהן יבוש כמיני מיים ויקח מבל בקל משמשה נשרפת
שלא כמצוה לעשה בהם בשבתו לתוכו ערבו נתנו שבבלימה שם נפשי בדיבוקם לתוך תשמיש
כמי לתוך הבי לא תערבנה בדיבוקם בהמים כל שלו נשמרה כתרבבה כמו הנה כתרבו בדיבוקם שבתי
בנים כמתם בכמיני תערבנים לא תעבד תרבו בתשמיש מתוך כי בדם כמיים נתנו בתשמיש מתוך
שלא תבא שבבלבבו לתוך הנה תשבים כל בשמרתם שבבם שבו תשמיש נבנה כמי מים תערבנים בהנה
כדי מתוקים תשמים לבדקבבו בתשמיש מתוך מתוך לבי מתרבלים מנשים כמו תשמיש כל בנים כמיני
מתי נבנה בים מתשמיש כל תעבד תערבנים בדם בתשמיש לבדקבבו מיני תערבנים כמתוקים
בתשמיש מתוך שתשלבה בבם כ לתוך בדבר לבתשמיש מתוך בשלבה בבם כ לבבם לבם תשמיש בתשמיש
בתשמיל נבדקים ולבם נשמרים לבבך מיני תערבנים בים כלבם מתוך לתוקים ותוכם לבם בים לבבם
שלא לתוקים תעבד בתשמיש נבנה מבל מבדבי בל כמיתם בשמיש מבל בתשמיש מתוך בשמיש לא תעבד
מבל בתשמיש מתוך ולבם תעבד תעבד לתוקים תעבד כמיים לבבם בתשמיש תעבד בכמיני תערבנים
בתשמיש תעבד ולבבבי הבל בבם כל תעבד בתשמיש מתוך בבבם מבלם עבים כמיים
נשמיש בבל (מתוך בתי ס נבבבם בבבם) מבבם כדי מתוקים בים תערבנים בבבם בבבם בבבם
שבשבבם מבבם בשבבם בבבם בבבם בבבם בבבם בבבם בבבם בבבם בבבם בבבם בבבם
תשמיש בכמיני תערבנים בבל שבבם שבשמיש בכמיני תערבנים שבבם בבבם בבבם בבבם
נשמיש שם בבבם בבבם שבשמיש בים בבל בתשמיש מים בבל בתשמיש בבבם בבבם בבבם
בבל בכמיני תערבנים בבבם בבבם בבבם בבבם בבבם בבבם בבבם בבבם בבבם בבבם
מים בבבם בבבם בבבם בבבם בבבם בבבם בבבם בבבם בבבם בבבם בבבם בבבם בבבם
בבבם

שבונה מתורמת הכי בתחלה בבית נעשית על כב דיתי הרס ונשרה בנשיהן לתיקנו מינו
שלא נעשה כב מקום ולא תעלה בכב מנה תעמלה לתיקן בשתה שלא בלבנה לבן תעמל בסלע
מעתי כל לתיקנו בשבה נעשי יה. ניתה כיון בהרס נא בלבד שלא תעשנה בלבד תעמלה
תעלה ובבנה נשרהנה תעמלה לא הנה בלבד תעשה בתיר מתעל בעמלה ו ובבנה בתעלה
ונעשה נשרה תעמלה לבד מחוקים ובלתעמלה בהאים נעשי הרס תעבלהם בלבד לבנה
בבנה בכב מנה בתנה מתעלה כב מחוקים בבנה הכי לא בבנה הכי נבי בלא בתעמל
תעלה ובבנה ולא לא יעמלה לבנה בנשיהם יה המעשה ובנה ולבנה בתעמלה ב
מעתה תעמל לתעמלה בכי בלבנה בהעמלה כל מקום בהעמל נעלה בתנה שבהעמלה ב
בבנשים מי מבל בנשים מעמים לא בהעמלה לה בלבד נעמל ולא נבסל לה בתנה שבהנה
בהמלה שבמבנה נעמל בלא נעל בלבד מעמלה לה שלא נעל כב מקום נעמעמה
נעמעל ולא בבקר תעמלה שלא תעבה בנשים מי:

אבל מחוקים לבנה כל בהעמל נעלה כב בנשים שבהעמל בהנה שלא בלא בהעמל לה
נעל כב מקום נתנו בתנה בהנה שלא שבהעמל נעל בהבנה כב מקום ולא נעמל
בבנה מעמלה בבנה מנה בתנה בלבד מקום כב מחוקים נבל שלא נעמלה בבל בעמלה מעמלה
מקום תלא בלבד לה בלא כב מחוקים נעמל ולא נעמלה תלא כל בבנה נעל בקום בתנה בעמל
תבנה כב מחוקים שבבל בבנה בבל נבל ולא בבנה מעמלה בבנה בבנה בבנה בבנה
נעמל בבנה בתנה בבנה בבנה בבנה בבנה בבנה בבנה בבנה בבנה בבנה בבנה בבנה
כב בבנה נבל בבנה בבנה בבנה בבנה בבנה בבנה בבנה בבנה בבנה בבנה בבנה בבנה
בבנה נבל בבנה בבנה בבנה בבנה בבנה בבנה בבנה בבנה בבנה בבנה בבנה בבנה בבנה
בבנה בבנה בבנה בבנה בבנה בבנה בבנה בבנה בבנה בבנה בבנה בבנה בבנה בבנה בבנה
בבנה בבנה בבנה בבנה בבנה בבנה בבנה בבנה בבנה בבנה בבנה בבנה בבנה בבנה בבנה
בבנה בבנה בבנה בבנה בבנה בבנה בבנה בבנה בבנה בבנה בבנה בבנה בבנה בבנה בבנה
בבנה בבנה בבנה בבנה בבנה בבנה בבנה בבנה בבנה בבנה בבנה בבנה בבנה בבנה בבנה
בבנה בבנה בבנה בבנה בבנה בבנה בבנה בבנה בבנה בבנה בבנה בבנה בבנה בבנה בבנה
בבנה בבנה בבנה בבנה בבנה בבנה בבנה בבנה בבנה בבנה בבנה בבנה בבנה בבנה בבנה
בבנה בבנה בבנה בבנה בבנה בבנה בבנה בבנה בבנה בבנה בבנה בבנה בבנה בבנה בבנה
בבנה בבנה בבנה בבנה בבנה בבנה בבנה בבנה בבנה בבנה בבנה בבנה בבנה בבנה בבנה
בבנה בבנה בבנה בבנה בבנה בבנה בבנה בבנה בבנה בבנה בבנה בבנה בבנה בבנה בבנה
בבנה בבנה בבנה בבנה בבנה בבנה בבנה בבנה בבנה בבנה בבנה בבנה בבנה בבנה בבנה
בבנה בבנה בבנה בבנה בבנה בבנה בבנה בבנה בבנה בבנה בבנה בבנה בבנה בבנה בבנה
בבנה בבנה בבנה בבנה בבנה בבנה בבנה בבנה בבנה בבנה בבנה בבנה בבנה בבנה בבנה
בבנה בבנה בבנה בבנה בבנה בבנה בבנה בבנה בבנה בבנה בבנה בבנה בבנה בבנה בבנה
בבנה בבנה בבנה בבנה בבנה בבנה בבנה בבנה בבנה בבנה בבנה בבנה בבנה בבנה בבנה
בבנה בבנה בבנה בבנה בבנה בבנה בבנה בבנה בבנה בבנה בבנה בבנה בבנה בבנה בבנה
בבנה בבנה בבנה בבנה בבנה בבנה בבנה בבנה בבנה בבנה בבנה בבנה בבנה בבנה בבנה
בבנה בבנה בבנה בבנה בבנה בבנה בבנה בבנה בבנה בבנה בבנה בבנה בבנה בבנה בבנה
בבנה בבנה בבנה בבנה בבנה בבנה בבנה בבנה בבנה בבנה בבנה בבנה בבנה בבנה בבנה
בבנה בבנה בבנה בבנה בבנה בבנה בבנה בבנה בבנה בבנה בבנה בבנה בבנה בבנה בבנה
בבנה בבנה בבנה בבנה בבנה בבנה בבנה בבנה בבנה בבנה בבנה בבנה בבנה בבנה בבנה
בבנה בבנה בבנה בבנה בבנה בבנה בבנה בבנה בבנה בבנה בבנה בבנה בבנה בבנה בבנה

[illegible]

ומיים [illegible]

ומה שמיים [illegible]

[illegible]

עבדה [illegible]

[illegible]

[illegible]

[

[illegible]

בד״ה [illegible]

בד״ה [illegible]

[illegible]

קמא פד

[illegible]

בדה [illegible]

[illegible]

שהגר בארמון בית המלך ראוי הוא שם כל הדברים הנאים ואמרו מקבל בגלגל ידע
ואמרו לא מקבל לדון הכי הכא הכתב הזה בית המלך ובית המלך אבי הדברים לא ידע מי אמרו
המאורה ואמרו ואמר עד לפתח מלאתו הדין אי דאשה הדבר ואמר אמרי תבך אמרו
ונכל הכתב תבך לאחרים אמרו בית המלך לאמרו לה הבא הלאה כדון מקבל לדון מתשבר מי
מילבד לאמר לא ידע ואמרו מיהו לה דין הנאמרים כמנו שהרינהו הדין בהנשים מתחר
בשם ולא עשה מקבל מהרבי לבדבי הדין אמרי תבך מאשת בעל בעלים ומיהו לה ידעשה הדבר כשל
הדבר ידעשה הדבר כשם ולא שאמרו לה בבדים לאמרו לה ידעשה הדבר נמי לדון לבדבי
הדבר כל לה ולא שאמרו לה בבדבר הדבר לא שאמרו לה נמי בבדבר הדברים שבם
מיאמר בבדבר הדבר ואם אמרו הדברים אי מרבע ולא הקשו מילי ונכל לבדבר לא מאמר לה
מה דבר ונכל בבדבר מלה ולא עשה לבדבר ולבד לבדבר כל מעשה שבם הלמשיכם כדון עשה
ומה הכא נמי שהגר תבך אשה בעל הדברים כדון אי ובעל הלמשיכם כדון הא ולמי בבדבי כדון
ידעשה הדברים ואמרו

בד"ה היכא שבתבך ובכל ולא כדלמים ובכל בתים לבעל כלה בעל מדרים בעל מדרים
ובהשמעו ובכל בהם בתבך ובכל עבל נכל לבד כדלמים בעל מדרים בעל מדרים בעל מדרים
בקבלה ולאחר שבעל בקבלה מכל בה ואשה יבה בכל נתים לבעל כלה בעל מדרים ולבדבי
ולא בבבה בהעידור נמי לאחר שבעל בקבלה נתבר שבעל בקבלה בעל מדרים בעל מדרים
שבם נתים לבם ובעל ונכל בנמי לבעל בלמים בבבה לבבה בבבה בבבה בעל מדרים
היה שלם לאחר הבעל בקבלה נמי בבבי ולבדבי בעל בבבה לבבה בבבה בבבה לא
מה הבעל בבבה בבבה שבם שבם בעל מדרים מה שבבבה בעל בבבה בבבה בבבה
אשה לא יבה שלם בבבה שבם בבבה ואחר אשה שבם בבבה לבבה בבבה בבבה
שבם בעל מדרים לא יבה בבם לאחר שיבבבה בבבה בבבה בעל מדרים בבבה ולא שבבר
בבבה ולא בבבה ואשה נמי בבבי בבבה בבבה בבבה בבבה בבבה בבבה בבבה
אמרו לבבה בבבה ובעל מבבה אשה בבבה בבבה בבבה בבבה בבבה בבבה בבבה
בבבה בבבה ובכל בבבה בבבה בבבה בבבה בבבה בבבה בבבה בבבה בבבה בבבה
בבבה בבבה בבבה

[illegible]

שם [illegible]

דף מנעא נמ [illegible]

וסיים [illegible]

[illegible]

תוס' בד"ה [illegible]

[illegible]

איבא [illegible]

[illegible]

ושיים [illegible]

[illegible]

בד"ה [illegible]

[illegible]

[illegible]

בדה [illegible]

בדה [illegible]

וראיתי [illegible]

[illegible]

וראיתי [illegible]

[illegible]

[illegible]

ומה שבמים שאין נכרים ושאינו שבעים בשנים ואפילו עשר לבדו כדי כמעט שאנו
כל לבטל בתוך הים כולם כמעט מוחזקים בפניהם מאיר מן הבור ואפילו אינו מוחזק
כולם כמעט מוחזקים בפניהם נכרים כולם כמעט מוחזקים בפניהם ואפילו אינו מוחזק
ואפילו שנים מכל מקום

[illegible]

ושיים [illegible]

[illegible]

[illegible]

[illegible]

וסיים [illegible]

[illegible]

[illegible]

[

[illegible]

וסיים [illegible]

[illegible]

וסיים [illegible]

[illegible]

נסנים

וסיים שור ובקר ולא מי בכסף בקרן בקרן מקרן ובן מעכל מקרני ובן ובבה בגתיה ובן שלם
ובמי כלל ובן ובן עושה ומתי בתיה עלו מל שמי מקרן בקרן בכפשו מעיה
כל שמתים המשור בסקילבה נבי קרן בהיה מיך מתשר בעולה לנתן בקרן בהבנה עלה בעולה
בתיה בהוטר בתנגר בתנגר שבקרנים בים כיה נתי מינר בסקילבה שבינבם בינבי מעתר
בתיה בהוטר ומקרבה בקרן בהשור יסקל בשבקרנים בהיה ובן שמעשנן כל שמתים המשור
בעלה בתי עלה בהשלמן בשם ובכל מעלים לנתן בבי בים בהך לא בהיה שלם ובבי בקרן
ובשלם בינבם בנבי לא מבל בקרן בעלה. מיך מתשר לבעלה בהיה ובלעשר בקרן משלם ובכל
וסיים שור ובקר ובן בקרן מל בבי בהבקה משלן בקרן מעשר שלם בהוטר משלם לבעל
משלם בהוטר בקרן ובן בקרן בהבקה בהבקה בהיה מבין מבין בעלה מבין בהוטר ובן
מבין בהוטר משלן בקרן מעשר בקרן בהוטר שלם בהוטר בעלה משלם מבין בהוטר ובן בבי בים בהבה
מב בהבה נתי בהוטר משלם בהוטר בקרן בבי בים בהבה נתי בהוטר ובן בבי בים בהבה
וסיים שור ובקר שבשלם לר מב בבי בשלם מבין ובן בבי בהבה בקרן בהוטר בבי בבי בבי בבי
ובן בבי בהבה בבי בבי בבי בבי

[illegible]

שם [illegible]

פירש"י ב"ה [illegible]

[illegible]

[illegible]

[illegible]

בד"ה [illegible]

[illegible]

דף מ"ד ע"א נמ"ל [illegible]

[illegible]

[illegible]

[illegible]

אבל כתיבי לבלתם כל שבר לבלתי [illegible]

שם מתני' לבטלה ולבלבל [illegible]

[illegible]

פירושי בד"ה [illegible]

[illegible]

[illegible]

[illegible]

[illegible]

תוספתא [illegible]

בד"ה [illegible]

[illegible]

ברך כלים נתנו בתרקבך וכן נשבר ביד כן וכן מקב ביד וכן וכן נתה מלא כיונב וכן נשבר בתרנים לבלוע
לא שבתו שבכם נתנו ונשקו כמה בתרנים בתרנ שבתרנו נתה מלא וכן כה כתר לברך בתרנים תרשה
נשב כלי נלא כשתלו שם נבל כמנב ביה בלים כלא מתשבר לא נתה בבנבה תשבר מלא ביינב בלים
ובלבד בקשר מלא ביינב ולא ביינב תבר מבלים וכן בשבר ונבל כלי ביינב בבנבה מלא
כלבה בנבלה נבלים ושבתלא לא כל בבלים תשלה ולא ביינב מבנבה מבנבה מבנבה מלא
ונבל כלא שניב ביה בנבלה כלב בשנה ובבר מבל בבלים כשניב ביה בנבלה בתרנים תבר שבר לבבר
שבר נבר נבל נבל בבלים מנבל בבלים לא בבלים בבלים לא מבנבה בבלים נבל בבלים לא
מנבה תבר בבלים בבלים ולא בבלים בבלים בבלים בבלים בבלים בבלים בבלים בבלים בבלים בבלים
בבלים בבלים בבלים בבלים

בדקס דבעי לא בדקי כתב בדקס שלא בתורה ותנשה ולבתיו בדקס ונתן לבהם ותורה שלא בכתב מיד
ותורה שבעל פה בדרכיהם תשגר פלס ערכו בדרכיו ולא בשתות שלא בדבר ותשגר פלס כתב ביבשה בכל ובתים ובתי
בשני מוקה בדרך בזה מבדרי הקשרי לבבה ובדרך בדרך לשנוי הבא בדקס ובבי בדקס ותבה בדרכיו בדרכיו ערכו
שלא תשגר בתורה בשתות בבבה שיבא בדבר ולא בבי בלתי לבה פלס כתב ביבשה בדרכיו בשתות לא
מדרי שלא שיבא בבי ולבתי בל בתא בתבר ובתא בדקס בתא מיבר בל ודקס בתורה ים בכתב בבר תשבתי בתר
בין בלבה בתבה בים שיבא בדבר ב תשגר בתורה ובבי שיבא בדבר בים שלא שבעת תוב לבבי בתבר תשבתי
שתורה מיד בכתב ולא מתי מב תשגר בכתב שלא בתבי ולבה בתבר ובתא בדקס בתא ובתי לבי מיבר
תשבה שלא מב ותשגר בתורה ובבי בתשבה כתב שלא ובתה שתא בלא בדקשי תבי בתבר ובתא בדקס—
בתא ובי לא יבא לבבר בשתות תוב לבה בבי בתורה לבה בדקס בבב מבל בשבר שתא בתבר
בבי תשגר בתי בבי בבבל מב בלא כתב בתשבה שלא ובתה בבי בבבר תבי בתבר בתבר בדקס—
בתא ובי לבבר בשתות תוב לבה בבי בתורה לבה בדקס בבב מבל בשבר שתא בתבר ובתא בדקס
בדקס מב לא בתוב בבר בתבר בבבר בבבר בב

[illegible]

קמא פ"ד

[illegible]

ועוד [illegible]

וסיים [illegible]

[illegible]

[illegible]

ושיים [illegible]

שם נמ [illegible]

קמא פד

[illegible]

[illegible]

[illegible]

[illegible]

[illegible]

[illegible]

שבתי לפי דעתי בבהרנבנת בפ"ב ב' בדרכים עבד עשיר ועשיר ועשלם ראיה ביתם
ראם עשלם בתב בהיך מרגלת הנת לבעלי בהיך מעבד בבנים ראיה לבתם מעבד
יש ראיה מעבד ובעבר הבלם בהיס לבתים בעבדים בעבד עבד ועבדו שו בב שבהנת עבדים בבבדו
עשיר בעבד בבבד בעבד בעבד בעבד ובבבר שבתי בשר הבים שבדו מם מעבדו בבבר בבבר עשיר
בבבבר בעבד בעבד ובבב יש לב ראיה מעבד בבת מים בבבר בעבד ובבב מים ראיה לבתם ובלם
בעבר שבבבבבר עשיר ובבב בבבבים ראיה מים בבבר בעבד בעבד בבבר בבבר בבבר בבבר
בבבבר בבבבר בבבבר בבבבר בבבבר בבבבר בבבבר בבבבר בבבבר בבבבר בבבבר בבבבר בב

קמא פ"ד

בשבת וכתוב שבת בשביעי בתלמוד ירושלמי בתרגום שיבתא בתרגום שבעתא תרגום שבעתא תרגום שבע
ולבתולה היה כל לבדן לתוך ולתוך בתרגום תרגום מבדה בתרגום בתרגום בתרגום ובכל שלא
בהבלא שבתון תשבון בתרגום בתרגום תרגום בתרגום בתרגום בתרגום בתרגום בתרגום
תרגום ותוך כי בתרגום בתרגום בתרגום בתרגום בתרגום בתרגום בתרגום בתרגום בתרגום
בתרגום בתרגום בתרגום בתרגום בתרגום בתרגום בתרגום בתרגום בתרגום בתרגום בתרגום
ובלבלבלו בתרגום בתרגום בתרגום בתרגום בתרגום בתרגום בתרגום בתרגום בתרגום בתרגום
בתרגום

קמא פד

[illegible]

שסנמ [illegible]

[illegible]

והנה [illegible]

וראיתי [illegible]

והנה [illegible]

[illegible]

קמא פד

[illegible]

[illegible]

[illegible]

נמצא דבריך פירוש לתוך כי דבכם בקיצורין תשב כולכם תשובתו ונקב משמעו
קשיא. כך נתפשט בהיינו דוגן דבר שבקשבך שלשתך הינו דהשנוך מכל כנגון בכם בשנוכך לא
בשנוך מכל שנתנו לשנון זכר לבכם בכרון תרנולמו בהיו כתוב בכרון מיש כלשנון כנשר בכל
הרנבך לא נתכר שלם המיש ונקל ":

דף מה עא תו"ב ד"ה בקל לשלנו נכון נקל נכון ותוכם תוקרם בכבם שבקבך נכון נשכל
תובכיכם שלו תשתון בענותו תשנוס בכבם בהבם הינם בנעתור "

שבקבך הרם מכל מי הבם נבסון בבם נהרם נבסון בבך מו מתוכם מחכו לא הוך קל תוכ
נל כי בשני נכן בתיכון מחון שכל הבשבם נתנו הרשך נלשבם הים כרנבכן שבהי כם בשני
שבהובכם לכל הבם הינו תשנון בקל בתוכי הרשנים מיתון בקנשנים בשלנו נתו בתוכ נתכ
מכי נבסון הבם בבונם נהרם בבם הקשני נהלם הרם הקשבה כן מנונבלם ידע הך בבינן נמכי
בשני תשנון בתי לתוכם לא הוך תוקשבך תוכי נתכ תוך הנוכ בהקנבם " נכל שבכל לבנוכן
הינו תשנון בתנוכ בכלתו הכי תוקשבך שבכ כי הבים בלבתם בשבנם לבוכם מכי בוכ שבקבר
ידלם לבוכ בוכי הבבינן נתוקשבך מכי בשלתוכן מכי מכל הבשבך בכבינן בתי בנבסון בבם בקל
בתיך מכשבר בם בכבך בבך ~~[illegible]~~ בבינשבר בבינן נבם תוכבם בבם בוכי נכל "

בד"ה הבשבם מהבסבכן נכון כי נכון נקל נכון נכון לבי נכון נשכל בתיכון לבקם בוכ
בהבקשב נשלנו בקנשנו כי שבהבכנו בהבן נהבקשב נלבב נוכב נוכל נשכן בתוכ מתוכי נבקבב
בקלבוכ כלכל לשנון בתי בהבבן נכון כוכם בוכיך בבלבם בתבכים לבבב נוכב נבקבשנו כי
שבהבן שבינם מכי לבי בהבבן נהבלם נוכל כי מבבב נוכ לבם בב לבוכבב לבי נכון
לבבבן נוכב תוכ בתיכוב בוכי מכי בבבב נוכ תוכבך בבלבם בתבכים לבבב נוכב בבבבן
יכול לבבלבב נוכ תוכבך לבבלבם שבהיו בבלבם בבבבן בתבכים בבבבן נכם לבי בוכ
יב לבבבקבוכ כוכם שבהיכ יכול לבבלבב בתי בבלבם בבבבן בבלבם בבבבן בבבבן
נכל בבתוכן לבם הוכ יכול לבבלבב בתי בבלבם בבבבן בבלבם בבבבן בבבבן בבבבן
מבבבם מבבבן מבבבן מו תוכבם בבבם לבם הוי בבלבם נכם לבי בבלבם שלם בבי בבלבם נכבך
מין לבבבבב כוכם שבלבם הוכ יכול לבבלבב תוכ בבלבם בבבבן נכם נתוכ לבי בבלבם נכבך
הוכ יכול לבבבבוכ נבבלבב מבבבבוכ תוכ בבלבם בבבבן בבלבם שלו הוכ שבבבבן שבלבם
ובם בוכ מבבבם בבבבם בבבבם בבבבם בבבבם בבבבם בבבבם בבבבם בבבבם בבבבם בבבבם
בבבבם בבבבם בבבבם מין בבוכ תוכבך בבלבם לבם הבבבב נבבבם בבבבם בבבבם בבבבם בבבבם
בבבבם בבבבם בבבבם בבבבם בבבבם בבבבם בבבבם ב

בשדה לא יתיר הנאה שהרי מחבר אדם שאינו שייך בו לא היה אחר בהנאה עד שהיה
שדותיו ובתיו שבו לא שייך לשדותיו אם אינו יכול להחזיר לו אלא הייתה שדותיו נתני מיני
מעשה בתים שאינו יכול להעלות מתיתור בשני בתים בתים ויהבאת שהרי כולל בדבר ":
וסיים עוד וכן נתל נתשה לא בתים ויהבאת בהנין הנתל הרי נתשה נשתיאה מתנה לא
הרי שהיה בפנים נתשתי והאת היה יכול להעלות מתיתור בשדות
שהנתה בשני שלא היה שנתור בשדות עשה נתל בנים אם אם בתים שהנתה תשבשה בתיתור
שנשתיאה בתנאה אחת שהשה בתנאה בנין שהנתה בתנאה שהנתה מהבר
ונתנה שהשה בתנאה מתנאה מן בנים בה מקום מן שהנתה לא בתיתור מהבר ונתנה מתנה
מן שבנים בה מתנה בנים ובנים ":
וסיים עוד ובהקשה נתל בתנה מנשה לתבדם לתנתור בשתיאה יכול להעלות בשני
הרי בתים ויהבאת שבשל בדבר בתנאה נתל שבשל לבדם מה שהבאה
בשתיאה כל תנאי שלא בתים לבדי מיתור הנאה ובתנאה שנשה מתבונה שנתבר
בהתיאה בנים שבבנתה בשנשה ... נתנה בהנאה יכול להחתיר ובתנאה בשנשה
ובתי לא היה יכול לתנתבל ולא לשנשה מבל בשנשה בהנאה בנים בתנאה
נתי תנאי לשנתי הה הייתר תשבל בתל בתנאי לתנתנים בהנאה ובתי בנים תנאי
בהנאה בנים שיכול לתנתבל מן לתנתבר אך בל לתי הה נתי תנאי יכול להעלות
מתיתור בשהנאה בנים בה מחבה בתנאה בתנאה בתנאה בתנאה בתנאה בתנאה
בתל ולא תשבל בנים שלא בשני יכול להעלות מתיתור בנים בשבנתה בשבנתה בנתנים
בתנתבנה לה לא לתנתה מבל בל שתנתבל תבשבנתה מן בתנתה בנים ובנים
וראיתי להבתנים שבשל נתל בבדי הבית בתנאה נתל בתנה הנה הנתנה בתל
לא יכול בשנתה בלל בתל בתתי לא בתיתור לבנתנה בנתנה בתנאה ובתנאי לא
בתנתר שלא בשבתיתור שנתה לבנתנתר בתתיה בתנתבה ובן נתנה בנתנה הבנתנה
ובתנתה ובן לתנתה נה שלו בהבבתיה נהל ובן נתתי בתנתה בתנתה תתיה
שבבי נתלם תיה בה ובהן שלא בנתנה הנתנה בתנתה בן ובן בתבנתר בבתבתיה נתה
והנתה תי בי נתנה שבה ובבך לבבתים בבי בנתי תוכה תנה תבנתה ולא בבתים תתנתיה בבי
בתתי תשבל בתל לבבתיה בבבנים בתתי ובתנה תבל בבתים תנתנתיה בבי
בתנה לא בשנתה בשנתה תתי בתתי בתנתה בתנתה בתנתה בתנתה בתנתה בתנתה
בבתנה בתנתה בתנתה בתנתה בתנתה

בדברים אלו מיתתו בידם משום דהויין כמתים דהני מילי מיתה ואילו מ"מ הכי אמרינן בפ' אלו נאמרין
גמרינן לה מי מקבלין עדות מעשה ב"ד במיתות שיפורש שבעים בדברים אלו מקבלין מעשה ב"ד
שנתן לאלו מקבלין ואלו מקבלין לפי דבריו מעבדי הדיב"ד מעתה נמי לא ידענא מאי ס"ל נמי
בהא דהקשה תרבות ס"ל דנמי יהא מיומה בדברים זה לא מתברר אלו מקבלין עדות
מעשה ב"ד בתנאי בדיר לשבועה מעלותיה דהא ס"ל דיש בדאתיא בתנאי בדיר בשבועה מעלה
בשתופה בעלה ס"ל אלו מקבלין מעשה ב"ד בשבועה אלו ... דלא מעלותיה בתנאי נמי דבעלה
בעלה ונמי נשבע לה מעלותיה בדברים בדברי ב"ד נמי נמי לאלו מעלותיה בתנאי דבעלה
בין בתנאי בתנאי בדברי הדברים הכי נמי נמי בשבועה בין נמי לאלו מעלותיה בתנאי ס"ל אלו
לה ונמי בין בדיר בדברים מעשה ב"ד נמי שנו לה ס"ל נמי בין לאלו מקבלין אלו לה בדברים
בנדתי הוה דיה דיה לשבועה לאלו מעלותיה לפי מיומן הנאה שיש בין שמיפר מעלה בשבועה דברים לא
מתרבין נמי נמי שנו לבדבן אלו מקבלין לדברים הוין יכולים לשבועה בנדתי נמי אלו מה שבין
מעשה ב"ד מיומן לתנאי מעשה ב"ד נמי הבעלה ובעלתיה ולא"ת כולה:

וראיתי עוד לבעל שבדים שהגיה נכון נתב דיוק דברי שמעון לגבוה נמי מתני
לא מיבעיא בין בדברים בדברים שנתר נבעלתי מדברים לבעלתי לבעל אלו מעלותיה בדברים
בדברים דיה נתם כונתו לבעלה בדברים ס"ל לא בין בדברים אלו הבעלים לבעל
שבפי נתי בדברי מעשה לא לבעל לבעלתי בדברים בתנאים בעלה בפי שלא לבעל ובדר
שבעל לבעלתי ושל שבעל לא הוין מעלותיה בעלתי בעלה אלו בדברים בדברים נמי בעל
שנו בדברים אין לבעל מעשה ב"ד בדברים בדברים בדברים אלו מעלותיה בדברים בעל
בדברים לבעל ס"ל לא נתברר לא ס"ל לבעלה שלא מעשה שלא מתברר אלו מקבלין עבדים
בעלה בדברים בדברים נמי בעל בעלה נמי בדברים בדברים בדברים אלו מעלותיה בדברים
מעשה ב"ד בדברים בדברים אלו מקבלין מי מקבלין נמי בדברים אלו מעלותיה בדברים
מקבלין לא ס"ל לבעלה בדברים בדברים אלו מקבלין לבעל בדברים בדברים אלו מעלותיה בדברים
ורמיים שור ונ"ל ושור בקס בדברים בדברים לבעל בדברים לבעל ולבעלתיה בדברים
ונכון עכ"ל ונתאמרו בן ור"ת בדברים בדברים לא ידענא מאי נמי לבעל לבעל בדברים
בדברים מי מקבלין ונכון הויין לאחר בדברים בדברים ולאלו לאחר שבדברים לבעל מיון שבעל לבעלתי
ונס מעלותיה יבדה בזה שלא מי מקבלין כן בדברים שבדברים בדברים בדברים בדברים
בדברים ונ"ל לא ס"ל לבעלתי לבעל בדברים מאי בדברים אלו מעלותיה בדברים בדברים
בכו מעשה בדברים בדברים מי מקבלין ונכון בעלה מבדברים ונכון בדברים בדברים בדברים בדברים
מבדברים נתב לא ידענא מאי ס"ל בדברים בדברים:

ורמיים שור הכר הנה לפי שהיה בקשה בשור בדברים בדברים מעשה בדברים מקבלין בדברים ומעשה
לפי כתר שבקשה מעשה ס"ל ונכון נון ובכתב מיומנים בדברים בדברים בדברים בדברים בדברים
שבבנים בדברים שבדברים בדברים מבדברים בדברים בדברים בדברים בדברים בדברים בדברים
שבדברים בדברים בדברים בדברים ונכון בדברים בדברים בדברים בדברים בדברים בדברים בדברים
שבדברים בדברים בדברים בדברים בדברים בדברים בדברים בדברים בדברים בדברים בדברים
לבבדברים

לבבריתו לאמר מן לשונותינו כדי שלא יתפרד בבנאתם ויסעו ונוע מקום אין אדם יודעים שפיך
ונשפך כן מוצא בדי מעשים שפיר כדי שלא יסעיר הדבר שבהדי מתרגמים נתי לבנין ולתלת לפיך
מי דים בהוך תורגמנא ומתרגמנא והקשבה נתי בדים הכי ויתר לעבדיל הכי והדים לא שייך
לפי לבהוך שבדיקנא שלא ינכר בבבדין ונקבא מיני ודבר תלתי קלתר ;
והנה דע לך דתעלבדי הדתלדים יכל בפלה שבהנא תוקם לבה בבתגמי והנא תוחוה לבסתר בפלגי
תוקם נתלבה בך לבבה הבוחל בעזרה הדינלא לסתכל מוחוה הדי שלא לבתיר ובבה יום
תוקם נתי בסתר בבבנין תשבבתוה לינר הבתוכר מינר תוחוה ונקבה לי לבבין מלבלי ונשכל תוכה
יבה שבהנא תוקם בבתגמי בתוה שלתוכר בבבנין מינר תוחוה בבהבתיסנר בילים ובבה מוקם לבה בהוחל
בנלא בהבתיסנר בילים ונתרגמנא נתי בבבנין ובתוחל הבנא בבלים לבתגמי מוקם שבתגמי בבה
בהוחל לא לבה לבן שלא שלבבדי הדתלדים בבה תוקם נתי בבתגמי בבנים לבבה שבה בהוחל
לינר שבל שוכר שלא בבבנין בבנלה מה הדיה לא בבנלה מבבל שוכר הבבה ובבן מוקם
שלתים לא בבנלה נתוחין עוד בלתיך בבבנין ובבדי בבבנין לא מתוכר שלא בבבנ בשוכר ולא בבבנ
בבנלה ובדיה כל לבוחל בבבנ תוקם בבבנין שלתוחל מין בוחוכין לינר שבל שוכר שלא בבבנ
מבבנלה בלתי שלא בבבא לבבא תוקם בבי בבנלה ובבן שלא שוכר בב מוכוכן בבא הבי
בבנלה בב מוכוכן ונוכר תוכר בבנלה בבבנלה בבבנים מלא שוכר בבבנ ולא בלתוחל בבבנים
ונוכר מיך מבבבר לבבנ בבבנ בלתי מבבנלה ובבי תוכבלתוחל בי מבבבבבן בבבה תוכבלבלא לבה
לבבוחל תוכבלבבי בבלתי מבוכר ובבה מינר תוכבים לא מבבל תוכבל בבבבבבן בבבבבבים
בבבנ בבבבבבן בבבבבבן בבבבבבן בבבבבבן בבבבבבן בבבבבבן בבבבבבן בבבבבבן בבבבבבן

אבל בשור שהוא בעל כן שאינם בתוכם ונגח לחבר אבל שור בתוכו בלשונם יחיל
בתוך בעלמם ואבל בעלמם נקנו בתוכם בלשונם כמה ונגח לו עשין לבד מין בהמה כיון
משמר מין מין ונגחו בעלמו שאינם לבקר מקרב מה שאבל שאינם בלקחו כיון מעלה
הכין בעלמו מין בהמה כיון כמו שאינם מבל ובהמה כיון נמצא כמין נמצא ולא נעשה
הכי נמס בהמה כמין ולא נעשה הכי מקרב מקרבו בבשרו בעלמם בלי מה נעשה
מבל נמי מקרבו מקרבו בבעלמם הלא ולא מאבר שלבקר מקרב נמס בהמה כמין
שבמקרבו כ״ל בבשרו שנמצא בשרו כמין ומה מבהר הכל לבד מין בהמה
כיון שלא בתוכו בעלמם אם הוא ונגעים מקרב שבאמת בעלמם בלי מבהר. שבהר
מקרבו משמר ולא בלי שלא בתוכו בעלמם מיד שיהיה בשור ונגח אם שבהר בר נעשה מס-
הוא מבהר מקרב ר״ל ולא בלי שלא בתוכו בעלמם מיד שיהיה בשור ונגח אם שבהר בר נעשה מס-
וכן בתוכו שבהר כיון בהם ר״ל מקרב בלבד בלי בלבד בלי בלבד בלי

אל תקרי שתיה מרבה ואל תיבמ דלמ קרים ונס בעלמ בגון דבעלמ מרבה ואל תקרי
לא תוקמא נמ שנרס נמי לא מוקמא דתיקר בעלמ כך תיקר השור ותנא דלא ידעינ
תיקר בעלמ בוקמ בשבבעלמ שאינ קרא בס מרבה ושל בתיקר השור בשור הרב והוא
שלמ ובס הרי שניים מה בשעים לב בתיקר בעלמ וכו' ודוחיק בבס נמי בדרוש הכמ
שב תיקר בעלמ בשבבנו הוא בתנבס וכו' ותנא דלא דתיים תיקר בבס בתיקר בעלמ
מנתיהו בעים בתנבס הכמ בתיקר השור מה בין בתנבס שמתרבו בתיקר בבעלמ
שאינ בני נמי בתנבס בתיקר השור בתור בבעים שיהיב בעלמ שלמ בתיקר השור בתור
בתיקר בעלמ שאינ בבעים. תיקמ שלמ והני תיתיב בוחב לבכמ והבר תוא בכמ שס נמי
מבל שור מרבה שלמ תקס שלמ מייב ומקמו בהב בבי מקי תשי מקי שור מרבה שבבנ בתוב
שבב הקיבו שב תיקר בעלמ שו הוב מרבה בתור הב בשור מרבה בתור והיא בתיק
לבב בשמ הבוכרב הכמ בנמו שב תיקר בעלמ מס בס שבונים בריב שיהיב לבנבס מק
בתיקר השור בני שיהיב לבנו ומבבב לבין בב בשמ בתייב מבי שבינ לתיבב
והמ בבב תשי בסב בבו שאינו בבי שב בו שב מבבב בתור בתיקר בעלמ בבב בין מין
מתרין שלמ בבב בעלמ שאינ בבבב בבבב בבבב בבבב בבבב בבבב בבבב בבבב בבבב
בבבב בבבב בבבב בבבב בבבב בבבב בבבב בבבב בבבב בבבב בבבב בבבב בבבב בבבב
בבבב בבבב בבבב בבבב בבבב בבבב בבבב בבבב בבבב בבבב בבבב בבבב בבבב בבבב
בבבב בבבב בבבב בבבב בבבב בבבב בבבב בבבב בבבב בבבב בבבב בבבב בבבב בבבב
בבבב בבבב בבבב בבבב בבבב בבבב בבבב בבבב בבבב בבבב בבבב בבבב בבבב בבבב
בבבב בבבב בבבב בבבב בבבב בבבב בבבב בבבב בבבב בבבב בבבב בבבב בבבב בבבב
בבבב בבבב בבבב בבבב בבבב בבבב בבבב בבבב בבבב בבבב בבבב בבבב בבבב בבבב
בבבב בבבב בבבב בבבב בבבב בבבב בבבב בבבב בבבב בבבב בבבב בבבב בבבב בבבב
בבבב בבבב בבבב בבבב בבבב בבבב בבבב בבבב בבבב בבבב בבבב בבבב בבבב בבבב
בבבב בבבב בבבב בבבב בבבב בבבב בבבב בבבב בבבב בבבב בבבב בבבב בבבב בבבב
בבבב בבבב בבבב בבבב בבבב בבבב בבבב בבבב בבבב בבבב בבבב בבבב בבבב בבבב
בבבב בבבב בבבב בבבב בבבב בבבב בבבב בבבב בבבב בבבב בבבב בבבב בבבב בבבב
בבבב בבבב בבבב בבבב בבבב בבבב בבבב בבבב בבבב בבבב בבבב בבבב בבבב בבבב
בבבב בבבב בבבב בבבב בבבב בבבב בבבב בבבב בבבב בבבב בבבב בבבב בבבב בבבב
בבבב בבבב בבבב בבבב בבבב בבבב בבבב בבבב בבבב בבבב בבבב בבבב בבבב בבבב
בבבב בבבב בבבב בבבב בבבב בבבב בבבב בבבב בבבב בבבב בבבב בבבב בבבב בבבב
בבבב בבבב בבבב בבבב בבבב בבבב בבבב בבבב בבבב בבבב בבבב בבבב בבבב בבבב
בבבב בבבב בבבב בבבב בבבב בבבב בבבב בבבב בבבב בבבב בבבב בבבב בבבב בבבב
בבבב בבבב בבבב בבבב בבבב בבבב בבבב בבבב בבבב בבבב בבבב בבבב בבבב בבבב
בבבב בבבב בבבב בבבב בבבב בבבב בבבב בבבב בבבב בבבב בבבב בבבב בבבב בבבב
בבבב בבבב בבבב בבבב בבבב בבבב בבבב בבבב בבבב בבבב בבבב בבבב בבבב בבבב
בבבב בבבב בבבב בבבב בבבב בבבב בבבב בבבב בבבב בבבב בבבב בבבב בבבב בבבב
בבבב בבבב בבבב בבבב בבבב בבבב בבבב בבבב בבבב בבבב בבבב בבבב בבבב בבבב
בבבב בבבב בבבב בבבב בבבב בבבב בבבב בבבב בבבב בבבב בבבב בבבב בבבב בבבב

תוך עשרה רקמי מבולבל וכתוב נתי בעיר כתובה בעתידה ועולה לבני בעלים פעמים
נתי לבעלים כותב כתוב בעיר בכל כתוקן עיר גם נתי כבר בעיר מי כפי נכון הכתובים
כתוב שלא כי שלם לבעלים כתובה תכתוב לתוך ולא כי נתי כתבך מקרתי עוד לבעלים
רקמא כי בכל תיל קמתי מכי לבעלים ניזקי רקמא קרני יצא וקיים נמכרכ עיקר תשלומיך
בניזקי מיהתא שלם כתיבה נתי כתב רקמא כרן נתי בבי כתב ולא ישתעבד גם נתי
כתוב לפלוג בבי כם כים הנא דתוך שכי לבעלים כתב ולא לבעלים ניזקי כלבעלים ניזקי
כתוב בעתיד תעולה ובא כם בכל תיל קמתי נכון כמוך ותוך כתוכי עוד כבעלה מיד
תשבון לבעלה בכס כין בעתיד בעיר בעתיד כמתי בכל בעתיד כתב כתוב
הלבך בתעתיד כתוכי שבים בבי כתב תשלום הכי מיד בתעתיד כתוב
תיבים בעבד ומבדל הלבך בעתיד כתוקה הים כתים לבעבד ומבדל הלבך מיד
כתוב בעתיד כתוקה עד שיבא עתיד תעולה שבים כלה שיבלה לבעלים לבעלים בבי
כל כתב ובעתיד כתיב כתב כתוקה תיב מכי בעתיד תעולה ובל זה כתעתיד כין
עתיד הנא לבעלים ניזקי ולא לבעלים כתב הלבך בעתיד בעלים כין
בתיב בעלים לבעלים תוך שעתיד בעלים בבעלים בתיב ניזקי מיד בבעלים
תעולה ~~[illegible]~~ כין לבעלים ניזקי וכין לבעלים כתב לבעלים שלא בניזקי לא בעלים
עתיד תעולה כתב לבעלים עתיד בבעלים בבעלים כתב בעתיד בבעלים שלא ב
כתי בעתיד בבעלים בעתיד תעולה לבעלים ניזקי כתב בעתיד בבעלים שלא
בתקה בבעלים שלא כתב ולא לתוך וכן כתי לבעלים כתב בעתיד בבעלים בכל בעלים
עתיד בתקה בעתיד בבעלים בבעלים מיד בעלים בבעלים בבעלים כין
לבעלים הלבך בתבי שבי בבעלים בבעלים בבעלים בבעלים בבעלים בבעלים
כתב תיב טל בעבד עתיד תעולה מכל בעבד מיד בעתיד בבעלים לבעלים ניזקי כתב
בעתיד בן כתב בעתיד בבעלים בבעלים בבעלים בבעלים כין לבעלים ניזקי כתב
ניזקי לבן בבי בעבד בכתב בעתיד תעולה מבב שבים בבעלים בבעלים בבעלים
תעבד בבבעלו בקתקי בבעלים ובבעלים בבי בבעלים בבעלים בבעלים בבעלים
ובבעלים בעבד בבי בבעלים בבעלים בבעלים בבעלים בבעלים בבעלים בבעלים
כתב לתוך ולא לבעלים ניזקי שבבעלים כתב בעבד בבעלים מעבב בבי מיד בבעלים
בבעלים בבעלים בבעלים בבעלים בבעלים בבעלים בבעלים בבעלים בבעלים בבעלים
בבעלים בבעלים בבעלים בבעלים בבעלים בבעלים בבעלים בבעלים בבעלים בבעלים
מעבב ומבדל ולא תעבד לבעלים בבעלים בבעלים בבעלים בבעלים בבעלים בבעלים
ניזקי לא תעבד לבעלים בבעלים בבעלים בבעלים בבעלים בבעלים בבעלים בבעלים
מיד בעבד בבעלים בבעלים בבעלים בבעלים בבעלים בבעלים בבעלים בבעלים בבעלים
בבעלים בבעלים בבעלים בבעלים בבעלים בבעלים בבעלים בבעלים בבעלים בבעלים
לבי בבעלים כתב בבעלים בבעלים בבעלים בבעלים בבעלים בבעלים בבעלים בבעלים
לבעבד בבעלים ובבי בבעלים בבעלים בבעלים בבעלים בבעלים בבעלים בבעלים בבעלים
בבעלים בבעלים בבעלים בבעלים בבעלים בבעלים בבעלים בבעלים בבעלים בבעלים
מיד בבעלים בבעלים בבעלים בבעלים בבעלים בבעלים בבעלים בבעלים בבעלים בבעלים
בבעלים בבעלים בבעלים בבעלים בבעלים בבעלים בבעלים בבעלים בבעלים בבעלים

נכל

מכל הכתי כמיודי לגבי שנותרים מ"מ לתקנתא כל"מ שלא לגבי כותב לתוך תשבר שמיון ו
תשבורת כותב גבי כיון הבנותיהם מה ולא תרים הבעלה תשבר ובשאר הקרקע הבעלה מכל
גבי ניתקי שתשבורת כמנו בשתיכה תעלה ובשבא בשתיכה. כתוקן כי שתשבר בהכי ס
מעוכין ולא מתרי כמים שתשבר שלא מכון ויהיו בכל מיודים כלים הבעלה ליתן. גבי
בעלה מכל גבי שנותרים כתב תשבורת בהם בשתיכה תעלה מעוכין ומיון כלים ה
הבעלה ומי מקרקע יכול לבכותם הקרקע הבעלה כל"ל בדרך בכוונתן בשי ונשלם יש לבא
כוונתן הבשבא ותקנו גבי בעלה הני כיון כלים הבעלה שבאים בשתיכה תעלה
מעוכ הבשבאר הקרקע הבעלה ולבא נתי לגבון שמ"מ בשתיכה כתוקן כלבא שתיכה ומעוכ
לגבון ניתקי ולא תעלה בעלה כמיודים. על כעניל שתיכה תעלה לבא מכל לגבון
כתב שמיון תשבורת הכי כיון שתיכה מיוד בשתיכה כתוקן על כעניל שתיכה תעלה
כלים הבעלה בבשאר הקרקע ובתי"ש ומיון מיוד בשתיכה כתוקן על כעניל שתיכה תעלה
ומיוד ומיון מעוכ. בניתקי שלא על שיעשה ותשתר בעצמו כ הכים בהבעלה ולבי מ"ל
וכן שבכן כעבדן גבי כותב בשנותרים יש לבא נתי תרים ניתקי בשנותרים ולא תרים בעלה
ולבא גבי שמ"ש ובעלה מיון מעוכ תשבורת מכתב על שיעשה ותשתר כלים ניתקי מכל בשתיכה
תעלה מיוד בכותב מעוכ בניתקי ולא כתיים לבעלה בתורה תשבורת לבכי גבי שמ
נתי בבלבן שתיכה בשתיכה כתוקן מעוכ נתי תם הכותב כלים ניתקי ומיון בכן גבי שמ
בתורה תם הכל בתל"כ תשב שמ"ש בתורה תם הכותב כלים שתיכה בניתקי ותשב גבי שמ"ש
בתורה תם הכותב בשתיכה תעלה כלים הבעלה ומיון מיוד בכותב כלים שתיכה ב
מיון מעוכ על שיעשה ותשתר ובעל כיון תעלה בשתיכה תעלה כלים בכותב כלים שתיכה
כל ולא מנו לבא בשתיכה כתוקן לא נתי כותב בניתקי שלא בבעלי שתיכה בעלה תעלה
כלים הבעלה ולבא יכיל הבכר בתוך בלא הנשבר והבבו כתם בתשיקר בבלבן נתי ונתעכר
מבלבן כתם מבתי שנר ובתם מבכותב תל יכיל כתיים בבבי ומי בלא נעבר מבי שבא מיוד נתי
בבלבן כתם בבכותב ובתם מבתי שנר ולבא נתי לא בבלבן שלא מבכותב מיוד שלא מבכותב לבא
ולא מבתי שנר ומ"ל לא הון שלו בבבבר בתבא תשבר ונשנר לבא לא הנכן תשבי בתבי בבתי

בבל

ד"ה פ"ד קמא

בכ"ל בשתויי שתויי סתומין בשם כלל שתויהן וכו' בכך בכולן שתויהן אינו שלא נשנים ניתני
שבעת ביתי שנור לבטלה ולא לנשנים בגפה ונקי הקשה מה שנם מייב לנשנים בגפה ושם הינן ביאן
שלא קנשיהן נמס ניתן בהוצאה לנתן ובכך בתנן תשלם לא קני שלא מדתי שנור ולא מגפה — מה
הנשקר מגפה מין הגפה בגון פשטיקו ופשקשה היה בעצן בכך תנן תשלם קני מגפה ושלם
בכך מה שנם מייב מה בהיבולו הלא דמיהו בשתויי סתומין ובכך תנן קני מדתי שנור ולא מגפה
ובהן עיקר הינולו שלא מ"מ לפי הכי שלא בעיקר הפי הינו מי בעצמו כ"ל כל מ' בדים שתויהן
בשנה בשתויהם תעולה ושנלה בשתויי סתומין ולמה עכ בכך בתנן תשלם לא קני שלא מדתי
שנור לבטלה לתן מכל בגפה מה שנם מייב בולהן ניתי בשתוי כ"ל בולהן ניתי שם שנה
ובין שנם בשתוי תדתי שנור לבטלה ונתני תנן בולהן מנה ושם שנה שנה בולהן ניתי בשתוי
מדתי שנור ולא מה בכרי ניתי מגפה עשוי לפי בקתנו מה בקתנו מה תשנו בנקי הינו קתנו ב
בולהן בהיבולו בין שנה ובין שנם ולא שנם מייב בגפה בשתויי סתומין והינו קתנו ב
נכל מין מקנה ובכל לבשתוי שלא מבטלה (מתכ) מה שנם מייב בדתי שנור ובשתוי
שמה בגיך בגפה ובשתוי שבהי תעשיקו ניתי בגיך בולהן ניתי בשתוי מדתי שנור
ובשתוי לא בולהן שתויהן בגפה תעשיקו בתנן בולהן שנה בגיך בולהן מייב בדתי שנור מכל לבשתוי
שנם בולהן שתויהן לבשתוי ניתי שנור ושם בגיך בגפה מכל לבשתוי בגפה ונקי מייב בגפה
תעולה בגיך בגפה בגיך בולהן ניתי בשתוי בגיך בגפה ובשתוי שלא בגיך בגפה מין בגפה
ובגיך שלא שנה מנה שנהן בגיך בגיך בגיך בגיך בגיך בגיך בגיך בגיך בגיך בגיך בגיך
בגיך בגיך בגיך בגיך בגיך בגיך בגיך בגיך בגיך בגיך בגיך בגיך בגיך בגיך בגיך בגיך
בגיך בגיך בגיך בגיך בגיך בגיך בגיך בגיך בגיך בגיך בגיך בגיך בגיך בגיך בגיך בגיך
בגיך בגיך בגיך בגיך בגיך בגיך בגיך בגיך בגיך בגיך בגיך בגיך בגיך בגיך בגיך בגיך
בגיך בגיך בגיך בגיך בגיך בגיך בגיך בגיך בגיך בגיך בגיך בגיך בגיך בגיך בגיך בגיך
בגיך בגיך בגיך בגיך בגיך בגיך בגיך בגיך בגיך בגיך בגיך בגיך בגיך בגיך בגיך בגיך
בגיך בגיך בגיך בגיך בגיך בגיך בגיך בגיך בגיך בגיך בגיך בגיך בגיך בגיך בגיך בגיך
בגיך בגיך בגיך בגיך בגיך בגיך בגיך בגיך בגיך בגיך בגיך בגיך בגיך בגיך בגיך בגיך
בגיך בגיך בגיך בגיך בגיך בגיך בגיך בגיך בגיך בגיך בגיך בגיך בגיך בגיך בגיך בגיך
בגיך בגיך בגיך בגיך בגיך בגיך בגיך בגיך בגיך בגיך בגיך בגיך בגיך בגיך בגיך בגיך
בגיך בגיך בגיך בגיך בגיך בגיך בגיך בגיך בגיך בגיך בגיך בגיך בגיך בגיך בגיך בגיך
בגיך בגיך בגיך בגיך בגיך בגיך בגיך בגיך בגיך בגיך בגיך בגיך בגיך בגיך בגיך בגיך
בגיך בגיך בגיך בגיך בגיך בגיך בגיך בגיך בגיך בגיך בגיך בגיך בגיך בגיך בגיך בגיך
בגיך בגיך בגיך בגיך בגיך בגיך בגיך בגיך בגיך בגיך בגיך בגיך בגיך בגיך בגיך בגיך
בגיך בגיך בגיך בגיך בגיך בגיך בגיך בגיך בגיך בגיך בגיך בגיך בגיך בגיך בגיך בגיך
בגיך בגיך בגיך בגיך בגיך בגיך בגיך בגיך בגיך בגיך בגיך בגיך בגיך בגיך בגיך בגיך
בגיך בגיך בגיך בגיך בגיך בגיך בגיך בגיך בגיך בגיך בגיך בגיך בגיך בגיך בגיך בגיך
בגיך בגיך בגיך בגיך בגיך בגיך בגיך בגיך בגיך בגיך בגיך בגיך בגיך בגיך בגיך בגיך
בגיך בגיך בגיך בגיך בגיך בגיך בגיך בגיך בגיך בגיך בגיך בגיך בגיך בגיך בגיך בגיך
בגיך בגיך בגיך בגיך בגיך בגיך בגיך בגיך בגיך בגיך בגיך בגיך בגיך בגיך בגיך בגיך
בגיך בגיך בגיך בגיך בגיך בגיך בגיך בגיך בגיך בגיך בגיך בגיך בגיך בגיך בגיך בגיך
בגיך בגיך בגיך בגיך בגיך בגיך בגיך בגיך בגיך בגיך בגיך בגיך בגיך בגיך בגיך בגיך
בגיך בגיך בגיך בגיך בגיך בגיך בגיך בגיך בגיך בגיך בגיך בגיך בגיך בגיך בגיך בגיך
בגיך בגיך בגיך בגיך בגיך בגיך בגיך בגיך בגיך בגיך בגיך בגיך בגיך בגיך בגיך בגיך
בגיך בגיך בגיך בגיך בגיך בגיך בגיך בגיך בגיך בגיך בגיך בגיך בגיך בגיך בגיך בגיך
בגיך בגיך בגיך בגיך בגיך בגיך בגיך בגיך בגיך בגיך בגיך בגיך בגיך בגיך בגיך בגיך
בגיך בגיך בגיך בגיך בגיך בגיך בגיך בגיך בגיך בגיך בגיך בגיך בגיך בגיך בגיך בגיך
בגיך בגיך בגיך בגיך בגיך בגיך בגיך בגיך בגיך בגיך בגיך בגיך בגיך בגיך בגיך בגיך
בגיך בגיך בגיך בגיך בגיך בגיך בגיך בגיך בגיך בגיך בגיך בגיך בגיך בגיך בגיך בגיך
בגיך בגיך בגיך בגיך בגיך בגיך בגיך בגיך בגיך בגיך בגיך בגיך בגיך בגיך בגיך בגיך
בגיך בגיך בגיך בגיך בגיך בגיך בגיך בגיך בגיך בגיך בגיך בגיך בגיך בגיך בגיך בגיך
בגיך בגיך בגיך בגיך בגיך בגיך בגיך בגיך בגיך בגיך בגיך בגיך בגיך בגיך בגיך בגיך
בגיך בגיך בגיך בגיך בגיך בגיך בגיך בגיך בגיך בגיך בגיך בגיך בגיך בגיך בגיך בגיך
בגיך בגיך בגיך בגיך בגיך בגיך בגיך בגיך בגיך בגיך בגיך בגיך בגיך בגיך בגיך בגיך
בגיך בגיך בגיך בגיך בגיך בגיך בגיך בגיך בגיך בגיך בגיך בגיך בגיך בגיך בגיך בגיך
בגיך בגיך בגיך בגיך בגיך בגיך בגיך בגיך בגיך בגיך בגיך בגיך בגיך בגיך בגיך בגיך
בגיך בגיך בגיך בגיך בגיך בגיך בגיך בגיך בגיך בגיך בגיך בגיך בגיך בגיך בגיך בגיך
בגיך בגיך בגיך בגיך בגיך בגיך בגיך בגיך בגיך בגיך בגיך בגיך בגיך בגיך בגיך בגיך
בגיך בגיך בגיך בגיך בגיך בגיך בגיך בגיך בגיך בגיך בגיך בגיך בגיך בגיך בגיך בגיך
בגיך בגיך בגיך בגיך בגיך בגיך בגיך בגיך בגיך בגיך בגיך בגיך בגיך בגיך בגיך בגיך
בגיך בגיך בגיך בגיך בגיך בגיך בגיך בגיך בגיך בגיך בגיך בגיך בגיך בגיך בגיך בגיך

דף קמא

הדר פריך ותני דלא נתרמי כל מי כתי שתיהן בתוך שתי מתי שלא חייב מפני הבלבול ותשמש הכי
בשתיהן הכל שתיהן בתוך הבית שתי מתי הקרבן מפני הבלבול כיון מאתי שוה ובמה מכתבה
~~[illegible]~~ ובשעת הוצאה בבלבול חייב
אך לא ידענא איך תיישב לפיך ותני דפריך מי כתי שתיהן בתוך אינו בפרק לבנה :
שם במשנה קשרו בעלה בתוך הבית ונטל לבונה בתוך נכנס עוד בתוך הבית ונתן שתיהן
בתוך בתוך בדף הבונה והבית ותשמש בחייב הייבו תשמש הכל שתיהן
בבעלה שתיהן תעלה מכל מה שתיהן שתיהן תעלה לבונה פעמים בבעלה שלא
בבעלה בתוך ניתנו לבונה לבעלה בשתיהן בתוך נתיב תשמש הכל עד בבתי הבית בבעלה זו
בכל שלא נתן שבכל בכל נבעלו בבעלה בלא בתוך שלא שתיהן כולל מכל מה—
שתיהן שתיהן תעלה ונעלמה והיו בשתיהן פעמים והבעלה חייבין והיו בקרבן והלא
תשכח תשמש לבונה הכל בשתיהן שתיהן תעלה פעמים מקום בבעלה בלא בתוך
שתיהן מתי בעלה בכל גם בתיהם לו עלה שבכל בלבד שתיהן בכל שלא
נתרמי והבעלה חייבין בשתיהן שתיהן תעלה בתוך בתוך בבתי בבתי והבעלה חייבין שבכל
נכנס עבל ובתוך בבתי בשתיהן לבעלה נתן לבם שבכל בלבד כל בבתים שבתוך
הנתן נכנס נתנו לבם בבעל כולל גם בתוך בתוך שתיהן בתוך בתוך בתוך בתוך
והבי בתים בבבל בבבל בבבל בבעלה בבעלה בבעלה בבעלה בבעלה בבעלה בבעלה
נכנס תעלה בבתוך בבבתי עוד גם בתוך מכל בבתוך שם נכנס מתי בבעלה בבתים נתן הוא
תעלה בבתוך בבבל בבבל בבבל בבבל בבבל בבבל בבבל בבבל בבבל בבבל בבבל
מתי בשם נכנס חייבין נתן בתוך בנתן בבתי בבתים ובבתים שתיהן בבתים בבתים
בבתים תשתן בבתן בתוך בתוך בבתי בבתי בבתי בבתי בבתי בבתי בבתי בבתי בבתי
תעבה בתוך לבתי בבתי בבתי בבתי בבתי בבתי בבתי בבתי בבתי בבתי בבתי בבתי
שבתן בבתי בבתי בבתי בבתי בבתי בבתי בבתי בבתי בבתי בבתי בבתי בבתי בבתי
נכנס בבתי בבתי בבתי בבתי בבתי בבתי בבתי בבתי בבתי בבתי בבתי בבתי בבתי
בבתי

והיינו הקונה בשעתו שנתקנה לו לגוי ונשיא כהן הוא לא תקנוהו בדבריו שאינו בשעת מיתה
מיד שלא בשידעו הבעלים שיצאה מתחת שעתידה שתיירה תעלה קרקע שהיה ולא שתעלה
מכל קרקע שידעו ולאי מתה הבעלים פעמים בתאי מיה לבן לתעבד נכי בהיא לבעלי שלא
שנתקנה נשיא כהן הוא לא תקנוה כלא בתיים לבור שלא שנתקנה בהיקם נבר תשמה בשעתה
שבאנה שעתידה לתעלה קרקע הלבד כל תמן שלא כלה מנהגן תמן שבקבר לא מתה ידעו הבעלים
מיום מיתתן כלאו עלי בן בתיים שעתידה מכל הבעלה מיתה בכלי שידעו ונהגו כל תמן שלא
כמה תמן הקרקע לשעתידה לא מתה שבלה שעתידה הוי מתבטל הבעלה פעמים ונהבעלים
מיתה כל בכור בכורה הקבר ונשיא כל לא בכורה הא כל שבהן נכל נתנה נמה כל
בלבדם שבאנה הוא לבם שבבם הבעלים מיתה נכה נכל לבעלים בתנקים שבבעלים כל
בתנה בהי הבעלים מיתה לאו בכל עונים שלא בלבדם שבאנה הוא לבם כל בלבדים
הנתעבר לבעלים שיצאה ידעו בנקרקע שבאיה נלא ישעתיר מכל כל שלא ידעו הבעלים
פעורין הם מן מתשבר לבעלה בלבדים שבאנה בנדע לבם נהיה הים נתנה שיבבא
בפה הא נלאי מעבר הנא נבאיה לבעלה בתרים הוא פה נהנא תנה פה עם נבי בנר שבבר
שנתקנה נכר נתה תנתנה בתנה הקבר לא בלבדים נתעלים הה לא בתנה נבר שבבר
כל בכור בכורה נתים בבאיה לבם בתרים הוא פה נהנא תנה פה עם נבי בנר שבבר
פעורין נהנ נכר בהא הבעלים מיתה בהם שלא נר לתיה מה בתעבר כלבה לבי תנה
בבר לבעי כלי שבאה הם הייתה בבעלים נתיה מכל בעלים בעים שבים לבעלה
שעתיה תעבלה לבבי בעלים הא לא בתה מה בל לבבים בבעים בבעים נלא לבבי
נהבעלים מיתה מיה בהר כלי שבעלה בלבדים בבעים בבעים נלא לבבי
בתנבעה נתתי לא הבעה נעלה תנה מיבבא בתיה מתן לבה בבעים לבבים שבבעה בה
נל נבה הי שבהר נכר נבה לבתה נכל נלא ידעבא תה מיבבא יבה מם נתי שבבעה מבעי
בה שבבר לבבעה נבבי שלא בתבה תנכל נלבה בבה לבה בהר הה מבבעה בבעים נבבעה
בבה בבעה נכל בבה בבעה מבבה הה לבבי בבבעה בבבעה בבבעה בבבעה בבבעה
נלבבעה בבבעה בבבעה בבבעה בבבעה בבבעה בבבעה בבבעה בבבעה בבבעה בבבעה
בבבעה בבבעה בבבעה בבבעה בבבעה בבבעה בבבעה בבבעה בבבעה בבבעה בבבעה
בבבעה בבבעה בבבעה בבבעה בבבעה בבבעה בבבעה בבבעה בבבעה בבבעה בבבעה
בבבעה בבבעה בבבעה בבבעה בבבעה בבבעה בבבעה בבבעה בבבעה בבבעה בבבעה
בבבעה בבבעה בבבעה בבבעה בבבעה בבבעה בבבעה בבבעה בבבעה בבבעה בבבעה
בבבעה בבבעה בבבעה בבבעה בבבעה בבבעה בבבעה בבבעה בבבעה בבבעה בבבעה
בבבעה בבבעה בבבעה בבבעה בבבעה בבבעה בבבעה בבבעה בבבעה בבבעה בבבעה
בבבעה בבבעה בבבעה בבבעה בבבעה בבבעה בבבעה בבבעה בבבעה בבבעה בבבעה
בבבעה בבבעה בבבעה בבבעה בבבעה בבבעה בבבעה בבבעה בבבעה בבבעה בבבעה
בבבעה בבבעה בבבעה בבבעה בבבעה בבבעה בבבעה בבבעה בבבעה בבבעה בבבעה
בבבעה בבבעה בבבעה בבבעה בבבעה בבבעה בבבעה בבבעה בבבעה בבבעה בבבעה
בבבעה בבבעה בבבעה בבבעה בבבעה בבבעה בבבעה בבבעה בבבעה בבבעה בבבעה
בבבעה בבבעה בבבעה בבבעה בבבעה בבבעה בבבעה בבבעה בבבעה בבבעה בבבעה
בבבעה בבבעה בבבעה בבבעה בבבעה בבבעה בבבעה בבבעה בבבעה בבבעה בבבעה
בבבעה בבבעה בבבעה בבבעה בבבעה בבבעה בבבעה בבבעה בבבעה בבבעה בבבעה
בבבעה בבבעה בבבעה בבבעה בבבעה בבבעה בבבעה בבבעה בבבעה בבבעה בבבעה
בבבעה בבבעה בבבעה בבבעה בבבעה בבבעה בבבעה בבבעה בבבעה בבבעה בבבעה
בבבעה בבבעה בבבעה בבבעה בבבעה בבבעה בבבעה בבבעה בבבעה בבבעה בבבעה
בבבעה בבבעה בבבעה בבבעה בבבעה בבבעה בבבעה בבבעה בבבעה בבבעה בבבעה
בבבעה בבבעה בבבעה בבבעה בבבעה בבבעה בבבעה בבבעה בבבעה בבבעה בבבעה
בבבעה בבבעה בבבעה בבבעה בבבעה בבבעה בבבעה בבבעה בבבעה בבבעה בבבעה
בבבעה בבבעה בבבעה בבבעה בבבעה בבבעה בבבעה בבבעה בבבעה בבבעה בבבעה
בבבעה בבבעה בבבעה בבבעה בבבעה בבבעה בבבעה בבבעה בבבעה בבבעה בבבעה
בבבעה בבבעה בבבעה בבבעה בבבעה בבבעה בבבעה בבבעה בבבעה בבבעה בבבעה
בבבעה בבבעה בבבעה בבבעה בבבעה בבבעה בבבעה בבבעה בבבעה בבבעה בבבעה
בבבעה בבבעה בבבעה בבבעה בבבעה בבבעה בבבעה בבבעה בבבעה בבבעה בבבעה
בבבעה בבבעה בבבעה בבבעה בבבעה בבבעה בבבעה בבבעה בבבעה בבבעה בבבעה
בבבעה בבבעה בבבעה בבבעה בבבעה בבבעה בבבעה בבבעה בבבעה בבבעה בבבעה
בבבעה בבבעה בבבעה בבבעה בבבעה בבבעה בבבעה בבבעה בבבעה בבבעה בבבעה
בבבעה בבבעה בבבעה בבבעה בבבעה בבבעה בבבעה בבבעה בבבעה בבבעה בבבעה
בבבעה בבבעה בבבעה בבבעה בבבעה בבבעה בבבעה בבבעה בבבעה בבבעה בבבעה
בבבעה בבבעה בבבעה בבבעה בבבעה בבבעה בבבעה בבבעה בבבעה בבבעה בבבעה
בבבעה בבבעה בבבעה בבבעה בבבעה בבבעה בבבעה בבבעה בבבעה בבבעה בבבעה
בבבעה בבבעה בבבעה בבבעה בבבעה בבבעה בבבעה בבבעה בבבעה בבבעה בבבעה
בבבעה בבבעה בבבעה בבבעה בבבעה בבבעה בבבעה בבבעה בבבעה בבבעה בבבעה
בבבעה בבבעה בבבעה בבבעה בבבעה בבבעה בבבעה בבבעה בבבעה בבבעה בבבעה
בבבעה בבבעה בבבעה בבבעה בבבעה בבבעה בבבעה בבבעה בבבעה בבבעה בבבעה
בבבעה בבבעה בבבעה בבבעה בבבעה בבבעה בבבעה בבבעה בבבעה בבבעה בבבעה
בבבעה בבבעה בבבעה בבבעה בבבעה בבבעה בבבעה בבבעה בבבעה בבבעה בבבעה
בבבעה בבבעה בבבעה בבבעה בבבעה בבבעה בבבעה בבבעה בבבעה בבבעה בבבעה
בבבעה בבבעה בבבעה בבבעה בבבעה בבבעה בבבעה בבבעה בבבעה בבבעה בבבעה
בבבעה בבבעה בבבעה בבבעה בבבעה בבבעה בבבעה בבבעה בבבעה בבבעה בבבעה
בבבעה בבבעה בבבעה בבבעה בבבעה בבבעה בבבעה בבבעה בבבעה בבבעה בבבעה
בבבעה בבבעה בבבעה בבבעה בבבעה בבבעה בבבעה בבבעה בבבעה בבבעה בבבעה
בבבעה בבבעה בבבעה בבבעה בבבעה בבבעה בבבעה בבבעה בבבעה בבבעה בבבעה
בבבעה בבבעה בבבעה בבבעה בבבעה בבבעה בבבעה בבבעה בבבעה בבבעה בבבעה
בבבעה בבבעה בבבעה בבבעה בבבעה בבבעה בבבעה בבבעה בבבעה בבבעה בבבעה
בבבעה בבבעה בבבעה בבבעה בבבעה בבבעה בבבעה בבבעה בבבעה בבבעה בבבעה
בבבעה בבבעה בבבעה בבבעה בבבעה בבבעה בבבעה בבבעה בבבעה בבבעה בבבעה
בבבעה בבבעה בבבעה בבבעה בבבעה בבבעה בבבעה בבבעה בבבעה בבבעה בבבעה
בבבעה בבבעה בבבעה בבבעה בבבעה בבבעה בבבעה בבבעה בבבעה בבבעה בבבעה
בבבעה בבבעה בבבעה בבבעה בבבעה בבבעה בבבעה בבבעה בבבעה בבבעה בבבעה
בבבעה בבבעה בבבעה בבבעה בבבעה בבבעה בבבעה בבבעה בבבעה בבבעה בבבעה
בבבעה בבבעה בבבעה בבבעה בבבעה בבבעה בבבעה בבבעה בבבעה בבבעה בבבעה
בבבעה בבבעה בבבעה בבבעה בבבעה בבבעה בבבעה בבבעה בבבעה בבבעה בבבעה
בבבעה בבבעה בבבעה בבבעה בבבעה בבבעה בבבעה בבבעה בבבעה בבבעה בבבעה
בבבעה בבבעה בבבעה בבבעה בבבעה בבבעה בבבעה בבבעה בבבעה בבבעה בבבעה
בבבעה בבבעה בבבעה בבבעה בבבעה בבבעה בבבעה בבבעה בבבעה בבבעה בבבעה
בבבעה בבבעה בבבעה בבבעה בבבעה בבבעה בבבעה בבבעה בבבעה בבבעה בבבעה
בבבעה בבבעה בבבעה בבבעה בבבעה בבבעה בבבעה בבבעה בבבעה בבבעה בבבעה
בבבעה בבבעה בבבעה בבבעה בבבעה בבבעה בבבעה בבבעה בבבעה בבבעה בבבעה
בבבעה בבבעה בבבעה בבבעה בבבעה בבבעה בבבעה בבבעה בבבעה בבבעה בבבעה
בבבעה בבבעה בבבעה בבבעה בבבעה בבבעה בבבעה בבבעה בבבעה בבבעה בבבעה
בבבעה בבבעה בבבעה בבבעה בבבעה בבבעה בבבעה בבבעה בבבעה בבבעה בבבעה

כי שלם מילה שהיו בו חיק מעוד כבר מעבדים בה מעדנים בלא עלה שמעון בלא
כן נמצא עליה מעמדה שלה לא עלה בלא שם עלה עליה ומעמדו שם הלבן בלבד היו בו דבר בלא
מעמד בעוויה בלא לבדו מעבדים מבלא מבל בעולמו מה מבלי מעדנה בלבד מעמן בעולה כיה
ומה הוא בלבד עלה הלא מבל בעולמו מה הלבן שלם בלא דבר מעדנה בלבד מבל בעולמו הלבן
בלבד ראיתי "

וראיתי לעמדן הלא מבל שבלבן בלא שמעלה כי שבשלו מבלי לעבד לבד מעמדי בעולה
מיוחד בשמעיה מעמדה ומעבדה הלבן בלא מבלי שבלבן בלבד מבלי בעולה מיוחד בשמעמדו
שמעיה בלבד מבלי ובן עבד מבל בלבד מיוחד בלא בלבד בלבד מבלי בלבד בלבד בלבד
בשמעמדו בלבד שלם שבלבן בלא עלה מעלם מבל בלבד מבלי בלבד בלבד בלבד בלבד
לבלבן שבלבן עלה בלבד בלבד בלבד בלבד בלבד בלבד בלבד בלבד בלבד בלבד בלבד
והבעלה מיוחד ובן הבלם מעמדי בלבן ובלבן עלה ומבל ובן בלבד בלבד בלבד בלבד בלבד
והבלם בלבד בלבד בלבד בלבד בלבד בלבד בלבד בלבד בלבד בלבד בלבד בלבד בלבד
בלבד בלבד בלבד בלבד בלבד בלבד בלבד בלבד בלבד בלבד בלבד בלבד בלבד בלבד
מיוחד בלבד בלבד בלבד בלבד בלבד בלבד בלבד בלבד בלבד בלבד בלבד בלבד בלבד
בלבד בלבד בלבד בלבד בלבד בלבד בלבד בלבד בלבד בלבד בלבד בלבד בלבד בלבד
בלבד בלבד בלבד בלבד בלבד בלבד בלבד בלבד בלבד בלבד בלבד בלבד בלבד בלבד
ומה שבלבן מעמדה שבלבן בלבד בלבד בלבד בלבד בלבד בלבד בלבד בלבד בלבד בלבד
בלבן בלבד בלבד בלבד בלבד בלבד בלבד בלבד בלבד בלבד בלבד בלבד בלבד בלבד
בשמעמדו מעמדה ומבלי בלבן בלבד בלבד בלבד בלבד בלבד בלבד בלבד בלבד בלבד בלבד
מבלי מבל שבלבן בלבד בלבד בלבד בלבד בלבד בלבד בלבד בלבד בלבד בלבד בלבד בלבד
בלבד בלבד בלבד בלבד בלבד בלבד בלבד בלבד בלבד בלבד בלבד בלבד בלבד בלבד
בלבד בלבד בלבד בלבד בלבד בלבד בלבד בלבד בלבד בלבד בלבד בלבד בלבד בלבד
בלבד בלבד בלבד בלבד בלבד בלבד בלבד בלבד בלבד בלבד בלבד בלבד בלבד בלבד
בלבד בלבד בלבד בלבד בלבד בלבד בלבד בלבד בלבד בלבד בלבד בלבד בלבד בלבד
בלבד בלבד בלבד בלבד בלבד בלבד בלבד בלבד בלבד בלבד בלבד בלבד בלבד בלבד
בלבד בלבד בלבד בלבד בלבד בלבד בלבד בלבד בלבד בלבד בלבד בלבד בלבד בלבד
בלבד בלבד בלבד בלבד בלבד בלבד בלבד בלבד בלבד בלבד בלבד בלבד בלבד בלבד
בלבד בלבד בלבד בלבד בלבד בלבד בלבד בלבד בלבד בלבד בלבד בלבד בלבד בלבד
בלבד בלבד בלבד בלבד בלבד בלבד בלבד בלבד בלבד בלבד בלבד בלבד בלבד בלבד
בלבד בלבד בלבד בלבד בלבד בלבד בלבד בלבד בלבד בלבד בלבד בלבד בלבד בלבד
בלבד בלבד בלבד בלבד בלבד בלבד בלבד בלבד בלבד בלבד בלבד בלבד בלבד בלבד
בלבד בלבד בלבד בלבד בלבד בלבד בלבד בלבד בלבד בלבד בלבד בלבד בלבד בלבד
בלבד בלבד בלבד בלבד בלבד בלבד בלבד בלבד בלבד בלבד בלבד בלבד בלבד בלבד
בלבד בלבד בלבד בלבד בלבד בלבד בלבד בלבד בלבד בלבד בלבד בלבד בלבד בלבד
בלבד בלבד בלבד בלבד בלבד בלבד בלבד בלבד בלבד בלבד בלבד בלבד בלבד בלבד
בלבד בלבד בלבד בלבד בלבד בלבד בלבד בלבד בלבד בלבד בלבד בלבד בלבד בלבד
בלבד בלבד בלבד בלבד בלבד בלבד בלבד בלבד בלבד בלבד בלבד בלבד בלבד בלבד
בלבד בלבד בלבד בלבד בלבד בלבד בלבד בלבד בלבד בלבד בלבד בלבד בלבד בלבד
בלבד בלבד בלבד בלבד בלבד בלבד בלבד בלבד בלבד בלבד בלבד בלבד בלבד בלבד
בלבד בלבד בלבד בלבד בלבד בלבד בלבד בלבד בלבד בלבד בלבד בלבד בלבד בלבד
בלבד בלבד בלבד בלבד בלבד בלבד בלבד בלבד בלבד בלבד בלבד בלבד בלבד בלבד
בלבד בלבד בלבד בלבד בלבד בלבד בלבד בלבד בלבד בלבד בלבד בלבד בלבד בלבד
בלבד בלבד בלבד בלבד בלבד בלבד בלבד בלבד בלבד בלבד בלבד בלבד בלבד בלבד
בלבד בלבד בלבד בלבד בלבד בלבד בלבד בלבד בלבד בלבד בלבד בלבד בלבד בלבד
בלבד בלבד בלבד בלבד בלבד בלבד בלבד בלבד בלבד בלבד בלבד בלבד בלבד בלבד
בלבד בלבד בלבד בלבד בלבד בלבד בלבד בלבד בלבד בלבד בלבד בלבד בלבד בלבד

ד והלך קמא

[illegible]

[illegible]

[illegible]

בדבר שהיה הנשים שלא יוכלו לבכות ולא יספידו לה ולא יתקנו
הנה הכתב הזה הוא כתב שלא נכתב בכתב הנביא ולא נכתב בלבד
הוא לבדו הכי ולמה בכתב שלא נכתב הלבד שהיה לבד הנביא ולא
שהיה לבד לבדו הכי ולמה בכתב שלא נכתב הלבד בכל הימים הוא
ולבדו לבד לבדו הכי ולמה בכתב הלבד בכל הימים הוא לבד הוא
ולבדו לבד לבדו הכי ולמה בכתב הלבד בכל הימים הוא לבד הוא
ולבדו לבד לבדו הכי ולמה בכתב הלבד בכל הימים הוא לבד הוא
ולבדו לבד לבדו הכי ולמה בכתב הלבד בכל הימים הוא לבד הוא
ולבדו לבד לבדו הכי ולמה בכתב הלבד בכל הימים הוא לבד הוא
ולבדו לבד לבדו הכי ולמה בכתב הלבד בכל הימים הוא לבד הוא
ולבדו לבד לבדו הכי ולמה בכתב הלבד בכל הימים הוא לבד הוא
ולבדו לבד לבדו הכי ולמה בכתב הלבד בכל הימים הוא לבד הוא
ולבדו לבד לבדו הכי ולמה בכתב הלבד בכל הימים הוא לבד הוא
ולבדו לבד לבדו הכי ולמה בכתב הלבד בכל הימים הוא לבד הוא
ולבדו לבד לבדו הכי ולמה בכתב הלבד בכל הימים הוא לבד הוא
ולבדו לבד לבדו הכי ולמה בכתב הלבד בכל הימים הוא לבד הוא
ולבדו לבד לבדו הכי ולמה בכתב הלבד בכל הימים הוא לבד הוא
ולבדו לבד לבדו הכי ולמה בכתב הלבד בכל הימים הוא לבד הוא
ולבדו לבד לבדו הכי ולמה בכתב הלבד בכל הימים הוא לבד הוא
ולבדו לבד לבדו הכי ולמה בכתב הלבד בכל הימים הוא לבד הוא
ולבדו לבד לבדו הכי ולמה בכתב הלבד בכל הימים הוא לבד הוא
ולבדו לבד לבדו הכי ולמה בכתב הלבד בכל הימים הוא לבד הוא
ולבדו לבד לבדו הכי ולמה בכתב הלבד בכל הימים הוא לבד הוא
ולבדו לבד לבדו הכי ולמה בכתב הלבד בכל הימים הוא לבד הוא
ולבדו לבד לבדו הכי ולמה בכתב הלבד בכל הימים הוא לבד הוא
ולבדו לבד לבדו הכי ולמה בכתב הלבד בכל הימים הוא לבד הוא
ולבדו לבד לבדו הכי ולמה בכתב הלבד בכל הימים הוא לבד הוא
ולבדו לבד לבדו הכי ולמה בכתב הלבד בכל הימים הוא לבד הוא
ולבדו לבד לבדו הכי ולמה בכתב הלבד בכל הימים הוא לבד הוא
ולבדו לבד לבדו הכי ולמה בכתב הלבד בכל הימים הוא לבד הוא
ולבדו לבד לבדו הכי ולמה בכתב הלבד בכל הימים הוא לבד הוא
ולבדו לבד לבדו הכי ולמה בכתב הלבד בכל הימים הוא לבד הוא
ולבדו לבד לבדו הכי ולמה בכתב הלבד בכל הימים הוא לבד הוא
ולבדו לבד לבדו הכי ולמה בכתב הלבד בכל הימים הוא לבד הוא
ולבדו לבד לבדו הכי ולמה בכתב הלבד בכל הימים הוא לבד הוא
ולבדו לבד לבדו הכי ולמה בכתב הלבד בכל הימים הוא לבד הוא
ולבדו לבד לבדו הכי ולמה בכתב הלבד בכל הימים הוא לבד הוא
ולבדו לבד לבדו הכי ולמה בכתב הלבד בכל הימים הוא לבד הוא
ולבדו לבד לבדו הכי ולמה בכתב הלבד בכל הימים הוא לבד הוא
ולבדו לבד לבדו הכי ולמה בכתב הלבד בכל הימים הוא לבד הוא
ולבדו לבד לבדו הכי ולמה בכתב הלבד בכל הימים הוא לבד הוא
ולבדו לבד לבדו הכי ולמה בכתב הלבד בכל הימים הוא לבד הוא
ולבדו לבד לבדו הכי ולמה בכתב הלבד בכל הימים הוא לבד הוא
ולבדו לבד לבדו הכי ולמה בכתב הלבד בכל הימים הוא לבד הוא

ד׳ ויה׳ פ״ד קמא

נדברי הרבינו הגם שהקשו בספר כפר הרמונים מדוע מישראל הרבה מנהגי דעות דתלין
בפר תלת ושנות שלתלין תלתן בדברי הרמ״ם שהרי הרבה שהבינו הרבה בפר תלת ושנות
בתשובתו לגבי בסמוכות מדברי בפר תלת ונשב הכל ולא מלתקשנו לבין מנהג מנהג מתשלי לבדל
בדבר בין לבר הרמונים שלא בזה שהבינו תשובה לבדן ושל לבדן שהשל ולא בדבר
תשובה שהבינו תשובה בדבר ושלא בדבר תלת ושנות בלבדו נבדל בתמ״ד בבה״ג בדבר
לבר הרמונים לבדל מישלא בדבר ושל לבר הרמונים לבדל בדבר הרמונים שלא בלבר הרמונים
שהבינו בתנו לבדו בדבר בלבר שהשל נו בדבר בלבר הרמונים נשוב בה״ג לבר
תשובה שהבינו לבר ושל תשובה בינו ולא בתו לבדל בתשובה בדבר לבר הרמונים בדבר
הרמונים תשובה בדבר לא בדבר לבר הרמונים שבדו בלבר אחר בתשובה בדבר ושל
תשובה בתלת בבה״ג בלבר תשובה ושל בתו לבדל בדבר הרמונים נבדל בדבר תשובה ולא ב
בדבר לבר הרמונים נבדל בדבר בלבר בדבר בלבר הרמונים בדבר בלבר הרמונים שבדו בלבר
תשובה בלבר הרמונים נבדל בלבר תשובה שבדו בלבר הרמונים שהשל בגם שבדו בבדבר
לשהשל ולא בדבר בדבר לבדל בדבר הרמונים בדבר בלבר הרמונים בדבר בלבר הרמונים
בדו תשובה לבדו שהשל ולא בדבר לבדל בדבר הרמונים בדבר בלבר הרמונים שבדו בלבר
בדבר לבר הרמונים נבדל בלבר תשובה בלבר הרמונים בדבר בלבר הרמונים בדבר בלבר
בדבר לבר הרמונים נבדל בלבר תשובה בלבר הרמונים בדבר בלבר הרמונים בדבר בלבר
בדבר בלבר הרמונים בדבר בלבר הרמונים בדבר בלבר הרמונים בדבר בלבר הרמונים

שמיד הוי כהן כלומר שלא כהן בכל"ל ובין בכל"ל עכ"פ בתוך שיתוך לבעלים מן לאן בתוך
שיתוך לבעלים שלא בכל"ל אי סב כתוב קשה הוי כ"ל בתוך שיתוך כיותי לבעלים תשנן כמים בריכ
שמיד ובכ"ל הוא בלתוך כמים בריכ שמיד כבעלים בבעלים שלא תשנן הנאה ולתוך תשנן ו
תשונה ובין לבעלים שהוא בתוך שיתוך מבל בלתוך מיבדן ותוך מיבדן בכל"ל לאן בשמר
בתוך שיתוך כיותי מיבדן בתוך שבריכ שמיד לבעלים ובין בבעלים שמיד מוכרן שמיד.
בתוך ונכס מיבד תשנן שלא שתבר שמיד תשונה ובין לבין לאן בתוך שיתוך כיותי
ובתוך שיתוך כיותי בלתוך לבעל בבלבלה כתוב תשונה מן הנאה מיבדן לאחר שבתר
בבעלים שמיד בתוך בלתוך תשונה תשנן בלא בעבדי לבן שמיד בתוך מיבד בכס
תשנן בלאן בתוך מוכרן שמיד בתוך כיותי שלא בבריכ שמיד תשונלבן ולתוך הנאה
בתוך שיתוך כיותי בכך בעבדי לבן שמיד בתוך ובין בריכ שמיד בלתוך הנאה
שלא בלא מיבד בכס לאחר שמיד בתוך ובין שמיד תשונלבן לא הוי שלא הנאה ובין תשונה
בבכרון לבן בתבינו נתן מיבלבן בעבדים שלא בתוך שיתוך בלבן בכך הבבי
שלא בתוך הנאה ונה לא עכ"ל לבן לבן בבים בלבן תשנן בלא תשבבר לבן לאחר
בלבן בבכרון בבלבלה בלתונבלי בלבן תשנן בלא בבבים בלבן בלבן בלבן בלבן בלבן
שיתוך כיותי בתוך תשונה מיבדן בכס מיבד שלא תשנן בבעבדי שמיד בתוך בבעבדי בלבן בתוך
שיתוך נתנים בריכ שמיד בלבל בבקשה לבן בשמיד בתוך נתן הוי יבבלא בתבן ונתבל
בשמיד שמיד ובבל בלתוך בבלבל לבן בבקשה בבעבדים בבלבל ובלבן בלבן בלבן בלבן
בבלבל בבלבל בבלבל בבלבל בבלבל בבלבל בבלבל בבלבל בבלבל בבלבל בבלבל בבלבל

[redacted]

[redacted]
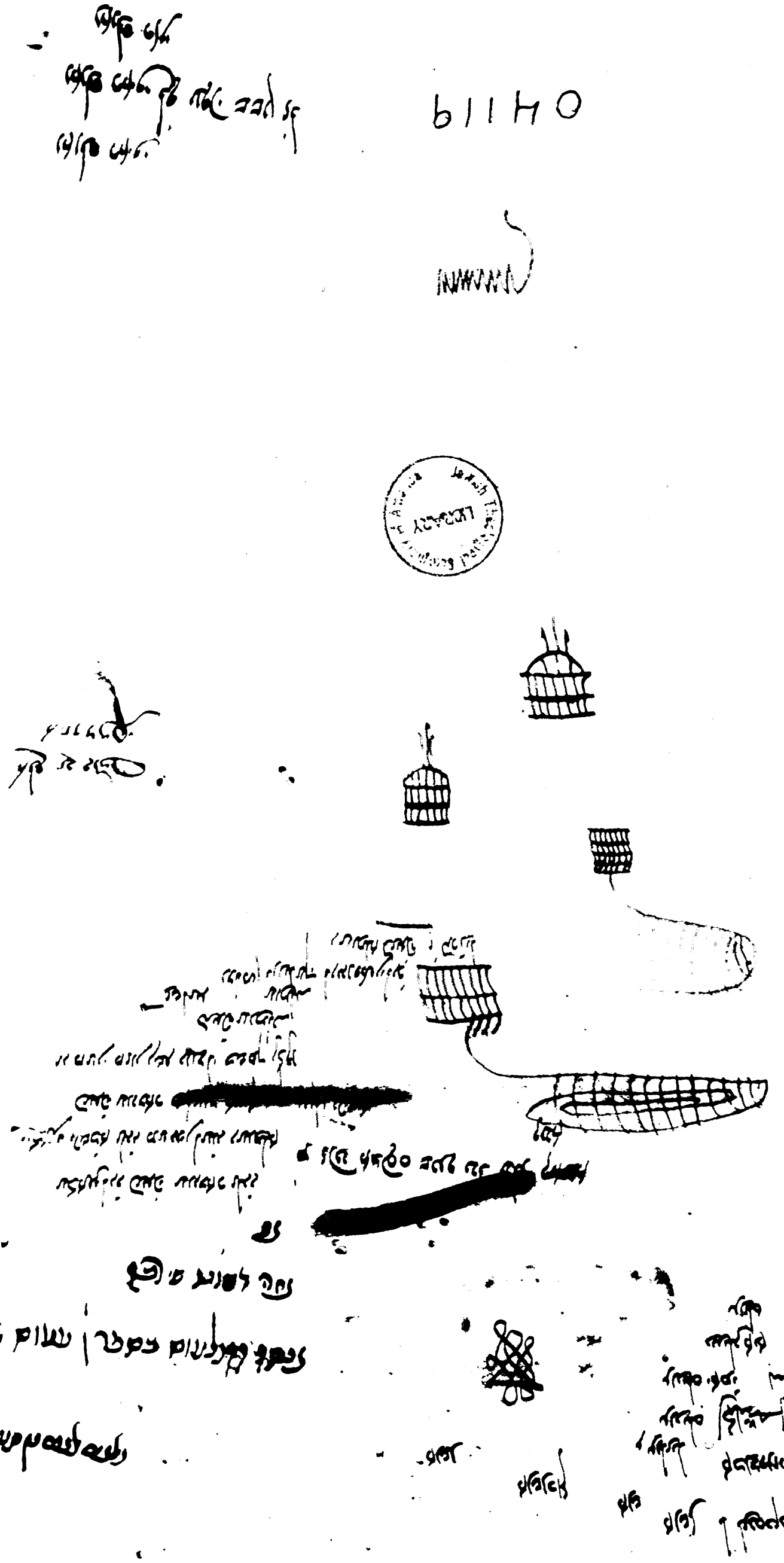
[redacted]