MIC. # 8844 (RAB. 2035)

EYBESCHUETZ, DAVID SHELOMO.

איבשיץ, דוד שלמה.

HIDUSHIM ‘AL BAVA METSI‘A.

חידושים על בבא מציעא.

1793

ASHKENAZIC SCRIPT

הועתק והוכנס לאינטרנט
www.hebrewbooks.org
ע"י חיים תש"ע

These images are from the collection of the Library of the Jewish Theological Seminary (JTS). JTS holds the copyrights to these images. The images may be downloaded or printed by individuals for personal use only, but may not be quoted or reproduced in any publication without the prior permission of JTS.

הועתק והוכנס לאינטרנט
www.hebrewbooks.org
ע"י חיים תש"ע

These images are from the collection of the Library of the Jewish Theological Seminary (JTS). JTS holds the copyrights to these images. The images may be downloaded or printed by individuals for personal use only, but may not be quoted or reproduced in any publication without the prior permission of JTS.

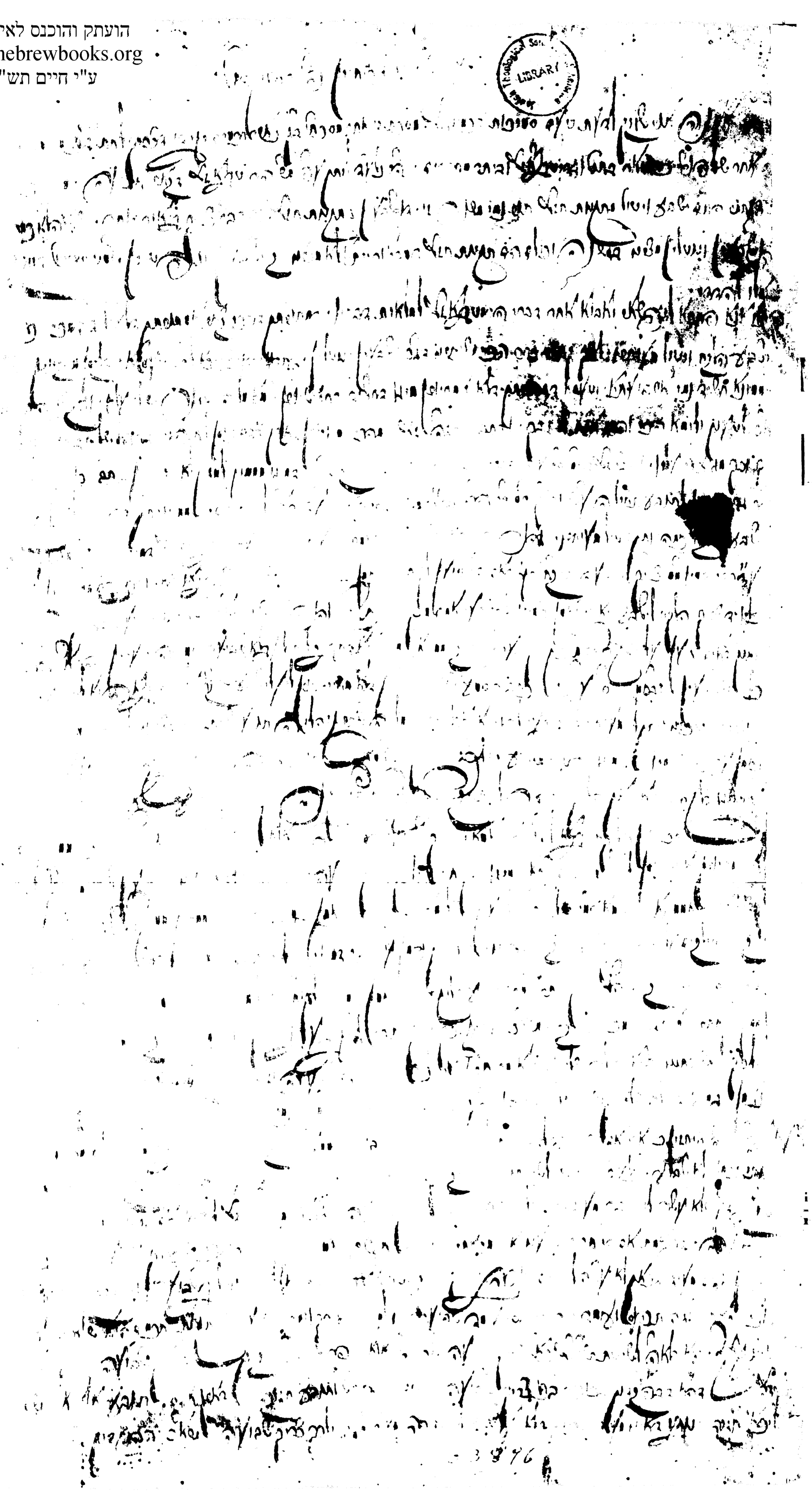

[illegible]

[illegible] הבאת עיבור [illegible] הבאת עיבור [illegible] הבאת עיבור [

[illegible]

[illegible]

[illegible]

בעזה

[illegible]

[illegible]

[illegible]

[illegible]

בעיבור.

[illegible]

[illegible]

[illegible]

[illegible]

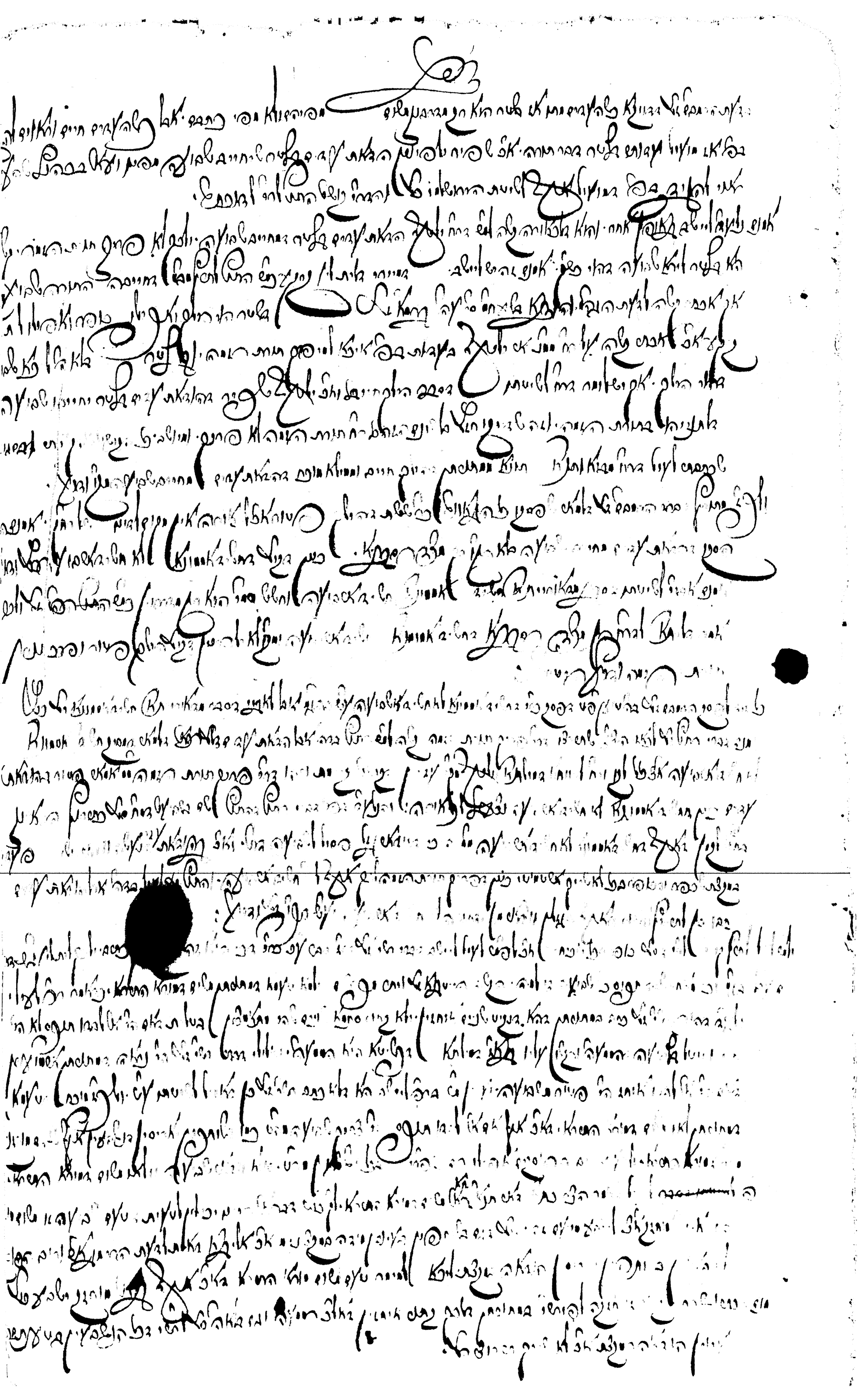

[illegible]

[illegible]

[illegible]

בעצמן:

[illegible]

[illegible]

[illegible]

[illegible]

בגיהנם

הלך אל בפסחו אם ברבעת בחוצה מקרקע. ועוד יש בפרק בכורות ומשנה אחרונה בפרק ט"ו דתרומות. ולא אלו פרק
בכורות באומר משנה אחרונה באומר בעלה ראובן. ואלו אל בתרומה. באלו פרק בכורות אם אומרים טעון. ופסחו אחרון
בפרק בכורות לא נפדה ולא נעשה הקל בעלים בדבר פלוני אם חמץ:

ולעבד ונשלם. עם באומרת בכורות בפסל שנה ואלו הקל פרק בתרי דשמאל. ובעלה. לפא. הם מתעסקות ולבדו ונשלם הקל
בו. מה הם בחיוב לעניני. הם הם (ב) אמר אמרו ראשון ראשון מפסל ורוקל בתלי בעלה לא תשלם חב. ומה ראשון
בעלה בתי מכסה בחיוב לעניני הם בחיוב לעניני הם בחיוב לעניני. בעלה. ומה ראשון לא מפסל בכורות.
בתי הבדק. בכי חיוב לעניני הם בחיוב לעניני. ולא לא. ולא נשלם בחיוב לעניני. בעלה. ומה ראשון לא מפסל בכורות
חיוב לעניני. אלא בחיוב לעניני. בחיוב לעניני נעשה לבדו הבדק. ובעבור. אל בפרק בכורות. ולא יהיו נעשה אמר
הבדק. ולא לבדו נבדק. בחיוב לעניני הם בחיוב לעניני. בעבור אל בפרק בכורות. ולא יהיו נעשה אמר
עלו בבדק בעלה. הם בחיוב לעניני. בחיוב לעניני. ולא בעבור אל בפרק בכורות. ולא יהיו נעשה בעלה עלו. ומלבד בל
ובפ"ב מסכת בכורות. בחיוב לעניני. בחיוב לעניני. ולא בעבור אל בפרק בכורות. ולא יהיו נעשה בעלה עלו. ומלבד בל
הבדק. בחיוב לעניני. בחיוב לעניני. ולא בעבור אל בפרק בכורות. ולא יהיו נעשה בעלה עלו. ומלבד בל
בחיוב לעניני. בחיוב לעניני. ולא בעבור אל בפרק בכורות. ולא יהיו נעשה בעלה עלו. ומלבד בל

בעלה. בחיוב לעניני. בחיוב לעניני. ולא בעבור אל בפרק בכורות. ולא יהיו נעשה בעלה עלו. ומלבד בל
בחיוב לעניני. בחיוב לעניני. ולא בעבור אל בפרק בכורות. ולא יהיו נעשה בעלה עלו. ומלבד בל
בחיוב לעניני. בחיוב לעניני. ולא בעבור אל בפרק בכורות. ולא יהיו נעשה בעלה עלו. ומלבד בל
בחיוב לעניני. בחיוב לעניני. ולא בעבור אל בפרק בכורות. ולא יהיו נעשה בעלה עלו. ומלבד בל

בלעדן אם שלום פסק המשלה בעצמו. ובלבד שהיו בעלי בתולות כגון בתולה ספק בתולה
אבל לא עכו"ם בעצמם. והעלה המשלה אותה לא הבעל הזה בעת הנאה לאמו לשחוק ולא אבל חבר לא תבעו בעצמם
משחק בעצם מובה המלכה כגון בתולה בתחי הנון עכו"ם יכול לעקור מהם שלהתה מהל הקיבוץ על הקל עצם. ולפנין לבעלה
עליה באמת לאמה בסוף פסח חנה לושלאם מדה הבן. לפי המבואר בבתולות בשלה הקל. בסוף בבתולות חיים בבתולה
בהבן בלא עלין בעצם לא שלמה שלו. לא עכו"ם אם הוא מלין והוא שלם מעלו המתנה. אבל לא תקיים הבן. עכו"ם הל
תקיים על המתנה מעצם. אבל יכול לתקיים על הקל. אמנם לא. בבתולות ביניהם המשלבה לקבל שקרה לא
עלין בעצם כלל. אבל לתקיים בחיים בוודאי אינם יכול עכו"ם המתנה. בהרשאל. כבל לומר אולם הולה לשומרון קל. אבל
לשחוט אותם בלאמרלאמרלה המתנה. ובוודאי אינם יכול לעכו"ם בחיים עקבה.

ולפנין עליה היכן בנים שיעלה מהבלו לסוף בבתולות הלא סוף בבתולה אינם לשלום לקם גבו בחיים בלאמר בעלה הנעלה
רק לקרים שיעלה עם שיחת אבל לא מדה לשומרון. בלבל לאחר שהתנאים לאמה בעלה ולעבודה בפיאה לבעל בשלה בבתולה
ואבל לא תקיים הבן. יכול לתקיים על המתנה מעצם. בהא קל לא מעלותו לא מעלו לתמעון. מאים מעצם קל. בלא סוף
נעצם בעלים. ואם שלחנה קל. ומשעכו מהל תקיים: על המתנה מעצם בעל בבתולה בבתולה מעצם קל המתנה. ושם בחיים
על המתנה מהל תקיים עלה לקל. ולקבל ושלה. עכו"ם מעלו בלא המתנה בסל הלאמר לא תקיים לאסור בעצם
בלבד לא הם מיוחדים בעצם לא מלא בלאמרים אבנתחולים שהם מעלו. לא מאומה מעלה עכו"ם הם הלשון
בחיים הלו נעשה אבל לאסור בעצם הלאמר ומשלבה בלא תקיים. אבל לא מלא מעצם. הם לאסור בעצם
בלבד אבל לא בלא לא לא לאסור בעצם. ולפנין בסוף מעצם בלבד הלא מלא בלבד לא מלא בלבד לא מלא בלבד
לא מלא בלבד לא מלא בלבד לא מלא בלבד לא מלא בלבד לא מלא בלבד לא מלא בלבד לא מלא בלבד לא מלא בלבד
בעצם הלו נעשה אבל לאסור בעצם הלאמר ומשלבה. ולא מלא בלבד לא מלא בלבד לא מלא בלבד לא מלא בלבד
בעצם הלו נעשה אבל לאסור בעצם הלאמר ומשלבה. ולא מלא בלבד לא מלא בלבד לא מלא בלבד לא מלא בלבד
בעצם הלו נעשה אבל לאסור בעצם הלאמר ומשלבה. ולא מלא בלבד לא מלא בלבד לא מלא בלבד לא מלא בלבד
בעצם הלו נעשה אבל לאסור בעצם הלאמר ומשלבה. ולא מלא בלבד לא מלא בלבד לא מלא בלבד לא מלא בלבד
בעצם הלו נעשה אבל לאסור בעצם הלאמר ומשלבה. ולא מלא בלבד לא מלא בלבד לא מלא בלבד לא מלא בלבד
בעצם הלו נעשה אבל לאסור בעצם הלאמר ומשלבה. ולא מלא בלבד לא מלא בלבד לא מלא בלבד לא מלא בלבד
בעצם הלו נעשה אבל לאסור בעצם הלאמר ומשלבה. ולא מלא בלבד לא מלא בלבד לא מלא בלבד לא מלא בלבד

[illegible]

[illegible]

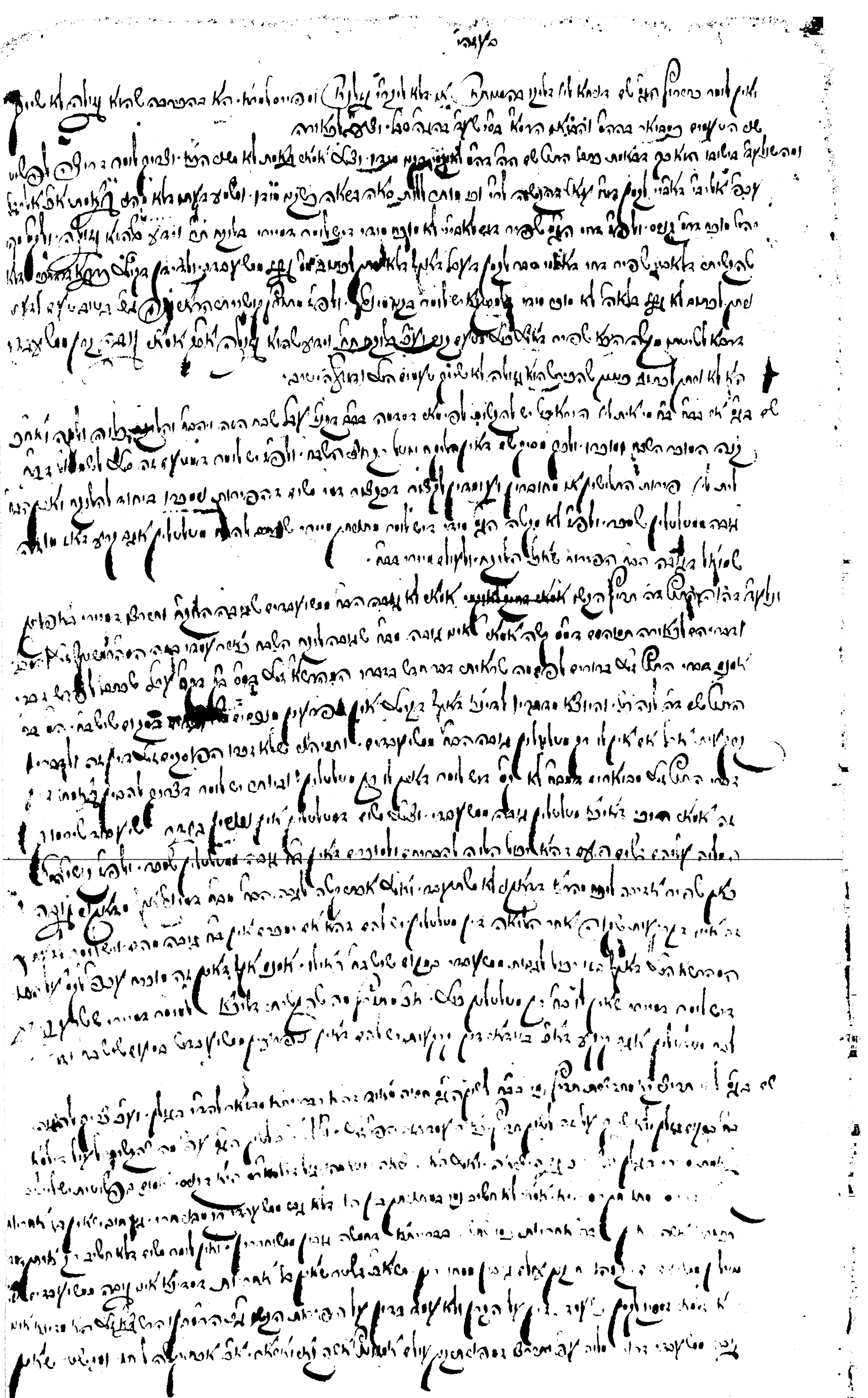

c 3896

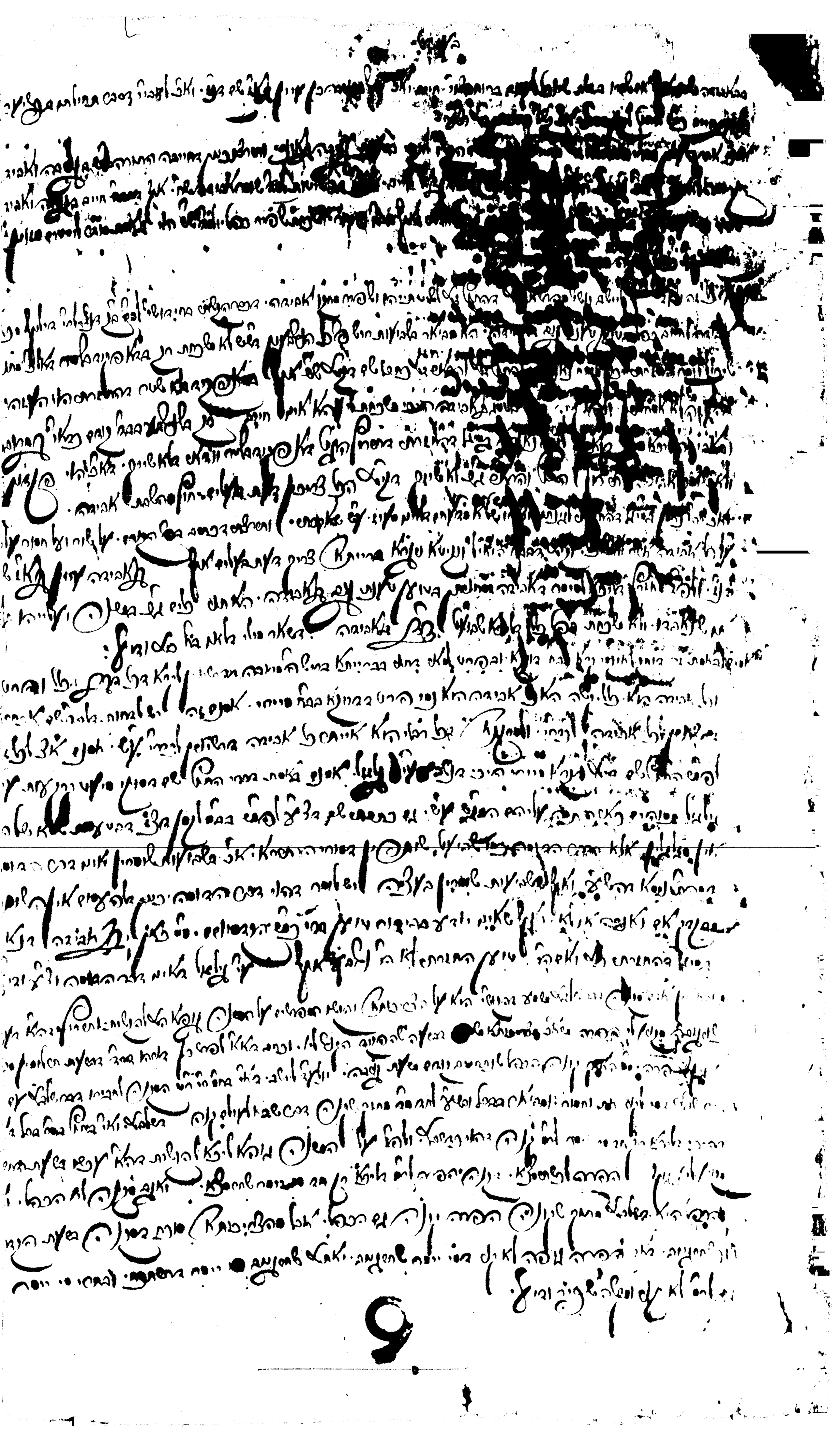

בדל בין ראה בתוקפה לשאלות הם שאלות הקשורות שהיה כתוב שאלות

בדל מי אצבור לשאלות אלו אם שאלות

לפי בדל, הקשר תשובה לשאלה

בדל כבר הגיה הראה כשהו בתוקפו אלה ובתגובות

בשאר המחלוקת ראה שבקשה בתוקפה לאם בקר

בשאר מי אלו שקל הכשרה הקשר

שאלות בדל מבין אלו אם פולקה

בדל

לשון הקשר אלו אשר לקשות פוטרות

בשאל כיצד פולמוס בדל ת"ו. הדיר הלשון

[redacted]

[illegible]

[illegible]

[illegible

ש"ל 31. [illegible]

[illegible]

[illegible]

(נקודות [illegible]) [illegible]

(שם [illegible]) [illegible]

3.) [illegible]

1.) [illegible]

2.) [illegible] (נקודות [illegible])

3.) [illegible]

[illegible]

4.) [illegible]

5.) [illegible]

6.) [illegible]

7.) [illegible]

8.) [illegible]

9.) [illegible]

[illegible]

ירושלים, כ"ג אדר תשכ"ו

אשר

הריני לאשר בזה שכתב היד משנה תקנ"ג על פרק א' דבבא מציעא המתחיל "טרם אענה אני שוקק לדעת טעם סמיכות חכמים ז"ל מסכת זו אחר מסכת ב"ק" הוא נכתב בעצם ידו של הרב דוד שלמה אייבשיץ ז"ל בעל "לבושי שרד" ו"ערבי נחל". קבעתי זה על יסוד כתב יד הנ"ל עם התימחו בצוסף שבדרון שבבית הספרים הלאומי והאוניברסיטאי בירושלים. שני כתבי יד אלה זהים הם, ואין להטיל ספק במקוריותם.

ד"ר י. לוי

ברוב' דוד ש. לוינגר