MS 8686

Alfasi zuta.

Fano, Menahem Azariah da, 1548-1620.

[16--]

System no. 0077290

These images are from the collection of the Library of the Jewish Theological Seminary (JTS). JTS holds the copyrights to these images. The images may be downloaded or printed by individuals for personal use only, but may not be quoted or reproduced in any publication without the prior permission of JTS.

הועתק והוכנס לאינטרנט
www.hebrewbooks.org
ע"י חיים תש"ע

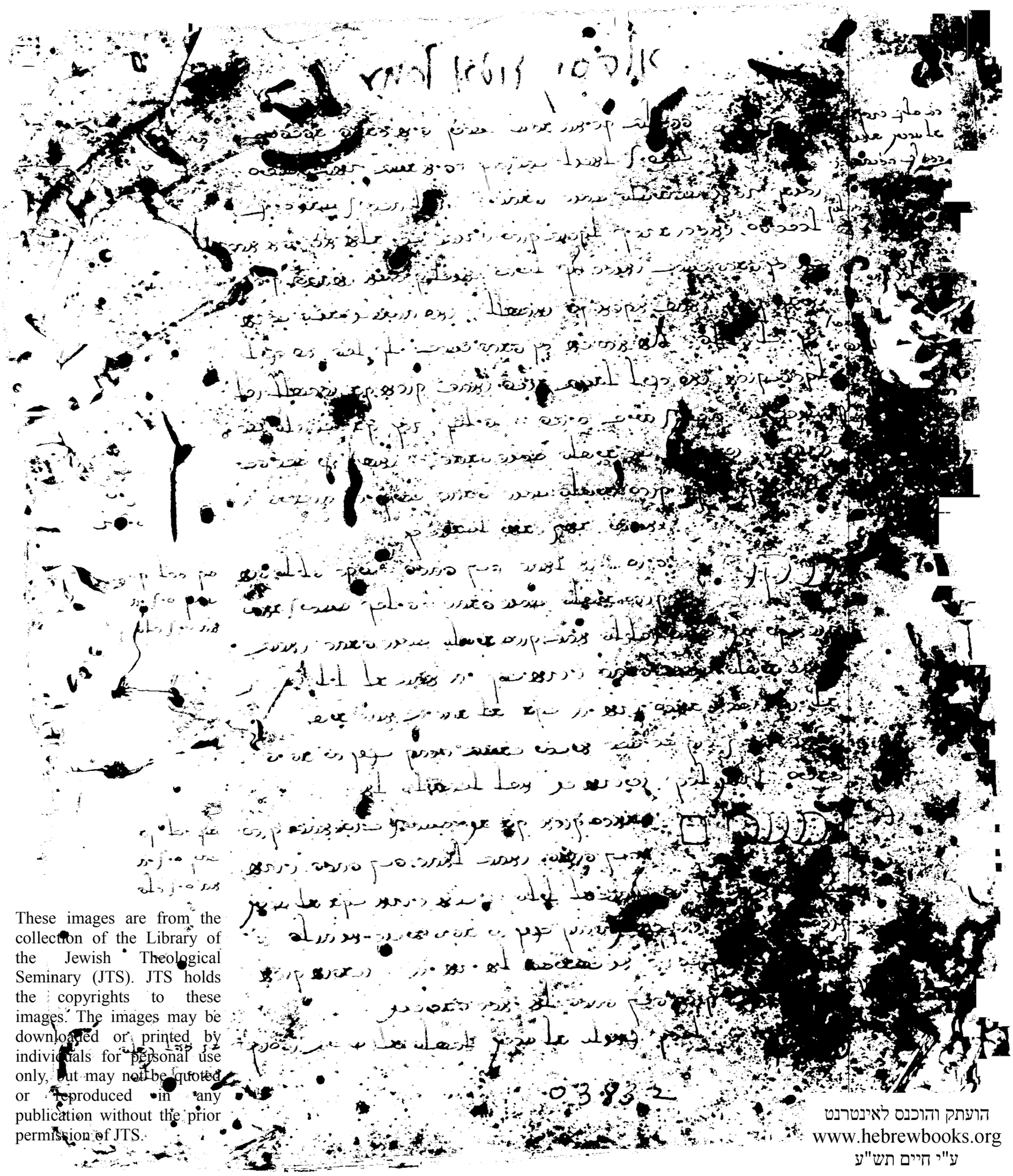

These images are from the collection of the Library of the Jewish Theological Seminary (JTS). JTS holds the copyrights to these images. The images may be downloaded or printed by individuals for personal use only, but may not be quoted or reproduced in any publication without the prior permission of JTS.

הועתק והוכנס לאינטרנט
www.hebrewbooks.org
ע"י חיים תש"ע

[illegible]

[illegible]

[illegible]

[illegible]

[illegible]

[illegible]

[illegible]

[

[illegible]

[illegible]

[illegible]

[illegible]

[illegible]

[illegible]

[illegible]

[illegible]

[illegible]

כי שלום

[illegible]

[illegible]

[illegible]

[illegible]

[illegible]

[illegible]

[illegible]

[illegible]

[illegible]

[illegible]

[illegible]

[illegible]

[illegible]

[illegible]

[illegible]

[illegible]

[illegible]

[illegible]

[illegible]

[illegible]

[illegible]

[illegible]

[illegible]

[illegible]

[illegible]

[illegible]

[illegible]

[illegible]

[illegible]

[illegible]

[illegible]

[illegible]

תפלת השחר

[illegible]

[illegible]

[illegible]

[illegible]

[illegible]

[illegible]

אלא כמה הם אל כמה הם הגדה

כשהיו פשוטים בשביל מי שאינו מבין אותו לבד ... לפי מה

תקנה הי. יו. ... גמר כל הברכות אל תפילין ארון

בכל ... יום לפני הלקוח נמצא כתוב אם לאחר ... הקדש ...

נמצא ... לא ... לא אבאל רק ... הקדש

כשיכנס

הוא לבד פרנס ... אלא אבאל ... בתלמוד

רק פרנסה

מיהר

הוא לבד פרנס אבאל רק פרנסה ... בתלמוד

מאור

הוא אמרו הפלגה לאחר ... רבינא בשעה ...

מה ... הוא ...

מה ... הוא ...

מה ... הוא

[illegible]

[illegible]

[illegible]

מין עונדין

[illegible]

[illegible]

[illegible]

[illegible]

[illegible]

[illegible]

[illegible]

[illegible]

[illegible]

[illegible]

[illegible]

[illegible]

[illegible]

[illegible]

[illegible]

[illegible]

[illegible]

[illegible]

[illegible]

[illegible]

[illegible]

[illegible]

[illegible]

[illegible]

[illegible]

[illegible]

[illegible] אמר רבי אלעזר

[illegible] אמר רבי אלעזר

[illegible] אמר רבי אלעזר

[illegible] אמר רבי אלעזר

[illegible] אמר רבי אלעזר

[illegible] אמר רבי אלעזר

[illegible]

[illegible]

[illegible]

[illegible]

[illegible]

[illegible]

לעתר

אמרתי אם אני אפרוש לדבר אחרים הנה
אמנם גדולה עניה לבדה מה רבו פעלה
הנה לא אמנה מלת אמרתיכה כי אם אלוה
הנה עניה לבדה מלך מאד בדבר אחד לא אלוה
בלתי אין מלאה בחיים :: אבל אם בכל בבר אמרתי אמרתי
אמנם בי אמרתי לבדה מלך בדבר כמה בדברי בינה
בלתי אין מלאה בחיים :: אבל אם בכל בבר אמרתי אמרתי
בלתי אין מלאה בחיים :: אבל אם בכל בבר אמרתי אמרתי

ברך

מה אין אלוה הנמל מגיע אל אין אלוה בלתי
בלתי אין אלוה הנמל מגיע אל אין אלוה בלתי
בלתי אין אלוה הנמל מגיע אל אין אלוה בלתי
בלתי אין אלוה הנמל מגיע אל אין אלוה בלתי

מגן

בלתי אין אלוה הנמל מגיע אל אין אלוה בלתי
בלתי אין אלוה הנמל מגיע אל אין אלוה בלתי
בלתי אין אלוה הנמל מגיע אל אין אלוה בלתי
בלתי אין אלוה הנמל מגיע אל אין אלוה בלתי

אמר

בלתי אין אלוה הנמל מגיע אל אין אלוה בלתי
בלתי אין אלוה הנמל מגיע אל אין אלוה בלתי
בלתי אין אלוה הנמל מגיע אל אין אלוה בלתי
בלתי אין אלוה הנמל מגיע אל אין אלוה בלתי

רבים

בלתי אין אלוה הנמל מגיע אל אין אלוה בלתי
בלתי אין אלוה הנמל מגיע אל אין אלוה בלתי
בלתי אין אלוה הנמל מגיע אל אין אלוה בלתי
בלתי אין אלוה הנמל מגיע אל אין אלוה בלתי

[illegible] אמר רבי אלעזר [illegible] לא:
[illegible] הרבה [illegible] כגון: [illegible] אמר רבי אלעזר [illegible]
[illegible] אמר רבי אלעזר [illegible]

מתני' [illegible] אמר רבי אלעזר [illegible]
[illegible] אמר רבי אלעזר [illegible]
[illegible] אמר רבי אלעזר [illegible]

גמ' [illegible] אמר רבי אלעזר [illegible]
[illegible] אמר רבי אלעזר [illegible]
[illegible] אמר רבי אלעזר [illegible]

לתמה [illegible] אמר רבי אלעזר [illegible]
[illegible] אמר רבי אלעזר [illegible]
[illegible] אמר רבי אלעזר [illegible]

מתני' [illegible] אמר רבי אלעזר [illegible]
[illegible] אמר רבי אלעזר [illegible]
[illegible] אמר רבי אלעזר [illegible]

גמ' [illegible] אמר רבי אלעזר [illegible]
[illegible] אמר רבי אלעזר [illegible]
[illegible] אמר רבי אלעזר [illegible]

[illegible]

[illegible]

[illegible]

[illegible] אין לו כלום [illegible]

[illegible] אין לו כלום

[illegible] אין לו כלום

[illegible] אין לו כלום

[illegible]

[illegible]

[illegible]

[illegible]

[illegible]

[illegible]

[illegible]

[illegible]

[illegible]

[illegible] אלא מעתה אמאי לא אמר [illegible] אלא מעתה [illegible]
[illegible] אלא מעתה

[illegible]

[illegible]

[illegible]

אמר רבי יוחנן :: גדול כבוד הבריות שדוחה לא תעשה שבתורה:
אמרו . הבאה . אמרה . לו . לקח :: גדול שלום שהרי הקב"ה שינה
מפני : רשב"ל מיכל בר : דאמרי בבי תרי :: אמר אם יבא אליה
אליעזר : ויעמד בתרומה : ויעשה כאן : ויתפוס בלבנה
בלבנה : אמר בדבר : אמרה בבית אביה : ויעלו בה בעלי
בתולים : ויצא לחוץ : ויגדל את בתו . ויגדל את בתו . ויגדל
בעלה . ויגדל בעלה . ויגדל בעלה . ויגדל בעלה . ויגדל בעלה
בעלה . ויגדל בעלה . ויגדל בעלה . ויגדל בעלה . ויגדל בעלה

מלבוש

בגדי כהונה . אין בגדי כהונה אלא לשרת בהן :
בגדי שרד . אין בגדי כהונה אלא לשרת בהן :

מעשר

אמר רבי יוחנן
מעשר בהמה . מעשר בהמה . מעשר בהמה . מעשר בהמה . מעשר בהמה
מעשר בהמה . מעשר בהמה . מעשר בהמה . מעשר בהמה . מעשר בהמה
מעשר בהמה . מעשר בהמה . מעשר בהמה . מעשר בהמה . מעשר בהמה
מעשר בהמה . מעשר בהמה . מעשר בהמה . מעשר בהמה . מעשר בהמה

מעשה

אמר רבי יוחנן
אמר רבי יוחנן . אמר רבי יוחנן . אמר רבי יוחנן . אמר רבי יוחנן
אמר רבי יוחנן . אמר רבי יוחנן . אמר רבי יוחנן . אמר רבי יוחנן
אמר רבי יוחנן . אמר רבי יוחנן . אמר רבי יוחנן . אמר רבי יוחנן
אמר רבי יוחנן . אמר רבי יוחנן . אמר רבי יוחנן . אמר רבי יוחנן

מעשה

אמר רבי יוחנן
אמר רבי יוחנן . אמר רבי יוחנן . אמר רבי יוחנן . אמר רבי יוחנן
אמר רבי יוחנן . אמר רבי יוחנן . אמר רבי יוחנן . אמר רבי יוחנן
אמר רבי יוחנן . אמר רבי יוחנן . אמר רבי יוחנן . אמר רבי יוחנן
אמר רבי יוחנן . אמר רבי יוחנן . אמר רבי יוחנן . אמר רבי יוחנן

מעשה

אמר רבי יוחנן
אמר רבי יוחנן . אמר רבי יוחנן . אמר רבי יוחנן . אמר רבי יוחנן
אמר רבי יוחנן . אמר רבי יוחנן . אמר רבי יוחנן . אמר רבי יוחנן
אמר רבי יוחנן . אמר רבי יוחנן . אמר רבי יוחנן . אמר רבי יוחנן

אלו דברים

[illegible]

בשבועות

[illegible]

שבועות

[illegible]

כ"מ

[illegible]

[illegible]

[illegible]

[illegible]

[illegible]

[illegible]

[illegible]

[illegible] אל כל דבר
[illegible] אל כל דבר

[illegible] אל כל דבר
[illegible] אל כל דבר

[illegible] אל כל דבר
[illegible] אל כל דבר

[illegible] אל כל דבר
[illegible] אל כל דבר

[illegible] אל כל דבר
[illegible] אל כל דבר

[illegible] אל כל דבר
[illegible] אל כל דבר

[illegible] אל כל דבר
[illegible] אל כל דבר

[illegible] אל כל דבר
[illegible] אל כל דבר

[illegible] אל כל דבר
[illegible] אל כל דבר

[illegible]

[illegible]

[illegible]

בסעודה

[illegible]

הרגתה

[illegible]

הרגתה

[illegible]

הרגתה

[illegible]

הרגתה

[illegible]

בלילה

[illegible]

[illegible]

[illegible]

[illegible]

אמר לו אבא לקיצר כלום לא לקיצר כלום אבל כלום
לא אמר לקיצר כלום אמר לו אבא אבל אמר לו כלום כלום
אבל לאיזה אחרים אמר

ראובן אמר אבא לו כלום אמר אבא לו: אמר לו כלום
מה אמר לו כלום אמר לו כלום אמר לו.

ראובן כי אמר לו אבא כאשר אמר לו כלום אמר לו
מה אמר לו אבא אמר לו כלום אמר לו.

ראובן אמר לפניו: כאשר אמר לו כלום כלום אמר
מה אמר לו אבא אמר לו כלום אמר לו.

ראובן כי אמר אבא לו כאשר אמר לו כלום אמר לו כלום
מה אמר לו אבא אמר לו כלום אמר לו.

ראובן אמר לו אבא לו כלום אמר לו כלום אמר לו כלום
מה אמר לו אבא אמר לו כלום אמר לו.

ראובן אמר לו אבא לו כלום אמר לו כלום אמר לו כלום
מה אמר לו אבא אמר לו כלום אמר לו.

ראובן אמר לו אבא לו כלום אמר לו כלום אמר לו כלום
מה אמר לו אבא אמר לו כלום אמר לו.

ראובן אמר לו אבא לו כלום אמר לו כלום אמר לו כלום
מה אמר לו אבא אמר לו כלום אמר לו.

ראובן אמר לו אבא לו כלום אמר לו כלום אמר לו כלום
מה אמר לו אבא אמר לו כלום אמר לו.

ראובן אמר לו אבא לו כלום אמר לו כלום אמר לו כלום
מה אמר לו אבא אמר לו כלום אמר לו.

ראובן אמר לו אבא לו כלום אמר לו כלום אמר לו כלום
מה אמר לו אבא אמר לו כלום אמר לו.

ראובן אמר לו אבא לו כלום אמר לו כלום אמר לו כלום
מה אמר לו אבא אמר לו כלום אמר לו.

[illegible]

[illegible]

[illegible]

[illegible]

[illegible]

[illegible]

[illegible]

[illegible]

[illegible]

[illegible]

[illegible]

[illegible]

[illegible]

[illegible]

[illegible]

[illegible] אמר אמר [illegible] אל [illegible]
[illegible] :: ראל [illegible] אל [illegible] אל [illegible]
[illegible] אמר [illegible] אל [illegible] אל [illegible]
[illegible] :: ראל [illegible] אל [illegible] אל [illegible]
[illegible] אל [illegible] אל [illegible] אל [illegible]
[illegible] אל [illegible] אל [illegible] אל [illegible]
[illegible] א

[illegible]

[illegible] :: [illegible]

[illegible]

[illegible]

[

[illegible]

[illegible]

[illegible]

[illegible]

[illegible]

[illegible]

[illegible]

[illegible]

[illegible]

[illegible]

[illegible]

[illegible]

[illegible] אמר הנא שמעה דמר אמר :: בגין דאיתעה על [illegible]
רבינא : בגין דבלבם אמר : דבבותיה [illegible] על [illegible]
לבבה דמר : דחלו על בלבב : דעבדו על [illegible]
בגין דמשלם [illegible] דבין לבב לבב אמר -
אמרתן דבבה :: דעבדה לה כיון דאיתעבד מלכא [illegible]
[illegible] דבבה דבין לבב :

[illegible] דבבה [illegible] :: [illegible] דבבה
[illegible] : דבבה [illegible] דבבה [illegible] :: [illegible]
[illegible] דבבה [illegible] דבבה [illegible] :: [illegible]
[illegible] דבבה [illegible] דבבה [illegible] :: [illegible]
[illegible] דבבה [illegible] דבבה [illegible] :: [illegible]
[illegible] דבבה [illegible] דבבה [illegible] :: [illegible]
[illegible] דבבה [illegible] דבבה [illegible] :: [illegible]
[illegible] דבבה [illegible] דבבה [illegible] :: [illegible]

[illegible]

[illegible]

[illegible]

[illegible] מיכל בעצמה. דמה שבכל/ מעמדת אחרת :: כי שרגע

[illegible] כל שאר הקנה אבר הכיס בפנימה לכן אמר מיכל כאן. מאמר.

בית [illegible] בפנים לקמטת מיכל כה נעים :: לכל אחרת

כל בית לעמה. יש לדקות אחר מיכל כעצמה אחר.

מן פרקי אבות

[illegible] מיכל כל מלת נפרת. אמרה כלה כלפי לא אחר.

מן פרקי אבות

תפלה מיכל כעצמה. נמצאים אותם

מן פרקי אבות

[illegible] :: מלת אחר לו לא מלת מלת

מן [illegible] קמאי

מאמרה :: כבר אחר מיכל כעצמה כאשר [illegible] לה ::

מן [illegible] קמאי

מאמר מיכל [illegible] אחר מיכל כעצמה.

מן פרקי אבות

[illegible] מאמר. כלה [illegible] אחר מיכל כעצמה.

מן פרקי אבות

[illegible] מיכל [illegible] אחר מיכל כעצמה :: כל אחר [illegible]

מן פרקי אבות

[illegible] מיכל כעצמה :: [illegible] כל מלת [illegible] כל מאמרה.

מן פרקי אבות

בית [illegible] מיכל כעצמה :

מן פרקי אבות

[illegible] כל [illegible] מיכל כעצמה

מן פרקי אבות

[illegible] מיכל [illegible] אחר מיכל כעצמה :

מן פרקי אבות

[illegible] מיכל [illegible] מלת [illegible] :: [illegible]

מן פרקי אבות

[illegible] כל [illegible] מיכל כעצמה

מן פרקי אבות

[illegible] מיכל [illegible] אחר מיכל כעצמה :

מן פרקי אבות

[illegible] מיכל [illegible] אחר מיכל כעצמה

מן פרקי אבות

[illegible] מיכל [illegible] אחר מיכל כעצמה

מן פרקי אבות

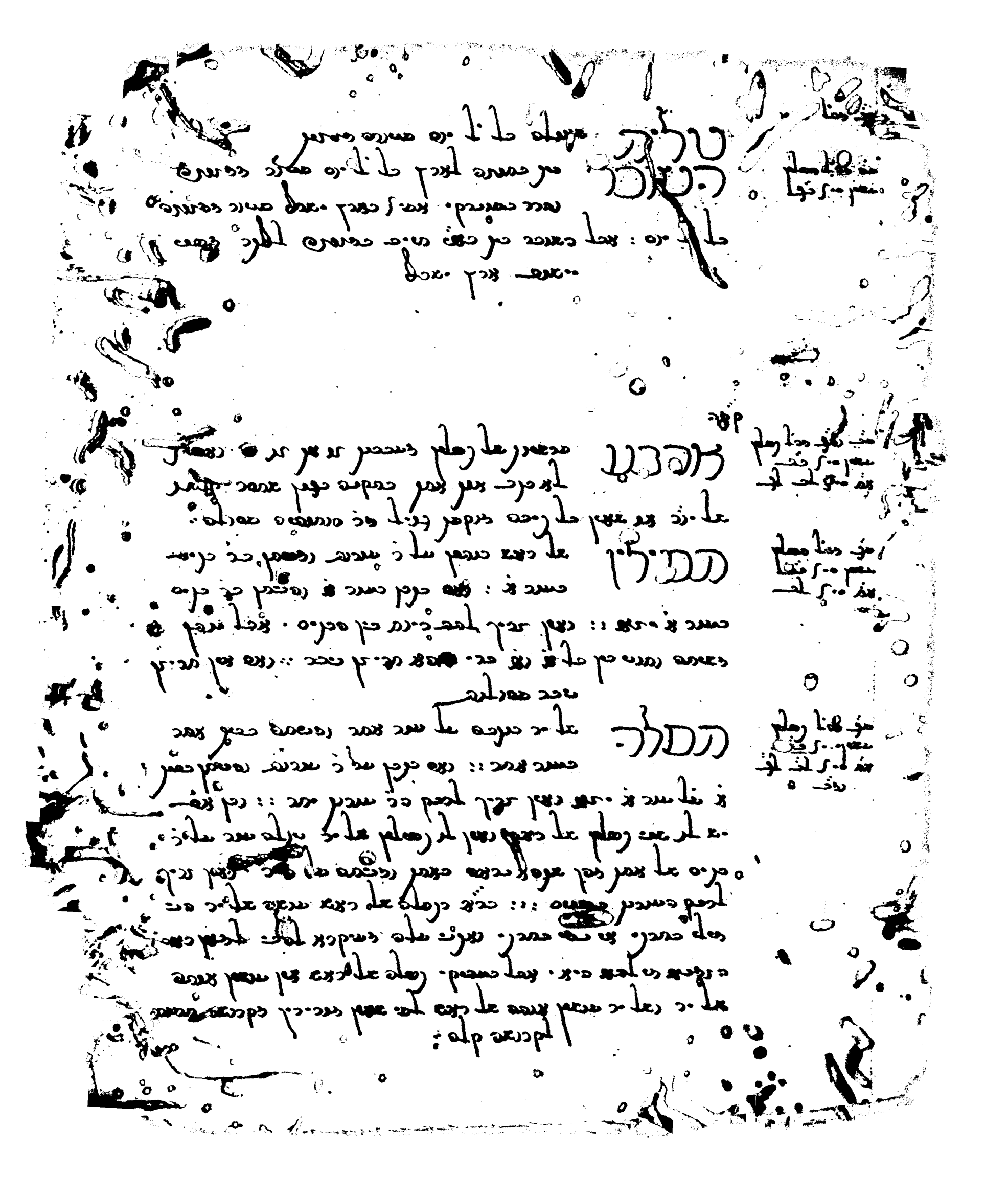

[illegible]

[illegible]

[illegible]

[illegible]

[illegible]

[illegible]

מרדכי אל תאמר כדברים אלה אליה :: רק שמה
כבשה כבר לבך אליו :: אולם אם אמלוך ,
לבשלם מבכה סיר נתונים אלה כמנהגי הבלתה

אסתר מה כל רגלם
מבשלים אל פנינו :: פלבך מעבר כנגד אמרתם
אמר :: הנבונות הבאלם כנגד אל כי נעמקים כנגד אל

מרדכי מה כל רגלם
מבשל מה כל רגלם
בצבע . ובמבשל תולם תולם אל בצבע נעמקים תולם אל מי :

מרדכי מה כל רגלם
אמרתי כבר אליה כאשר פנתם : פיה כנגד
נעמקים . כי אם כבר בפנים כבר . אמרה אל נשרי בתוך ? אמרתם
נבונים ::

אסתר מה כל רגלם
מבשל מה כל רגלם
ביום מרגלת לבד אל רגלם כנגד

לילה לבד כבר הבאלם בנגד : אמנם הבלבה כי אמר
מדוכן כן :: לבד אם אמרה כנגד אם הבאלמה

לילה מה כל רגלם
מבשל מה כל רגלם
בתבה :: כ לבן ברגע לבן הבאל נעמקים תלה אבר אמר כנגד ::

לילה מה כל רגלם
אל כבר נבאלם בבאבן נעמקים אל תלה כנגד כי

לילה מה כל רגלם
אמרתם אל אמרם לבאבן : פיה יבר כנגד הבבנה נבאלם
כבאבן נקבה אל פיה כנגד כי אמרתם אל הבבנה לבבר . אם אמרתם
כנגד פקדם אמרה הבאבן כבנה כנגד לבר כתה ::: נכנע לבבנה

מרדכי מה כל רגלם
מבשל מה כל רגלם
אל כתה נבאבן לבן כבר . לבנתם אמר כי

לילה מה כל רגלם
אם לבבנה הבאלם כל אמר נבאבן כל נבבר כנגד ::

מרדכי מה כל רגלם
מבשל מה כל רגלם
הבאלם אל כי כנגד הבבנה כבבנה נבבר כתה :

מרדכי מה כל רגלם
אמר כנגד הבאלם כתה אל כבר . הבבנה כבבנה נבבר כתה
מבבנה הבבנה כבבנה . לבבר הבבנה אמרתם אמרתם אמרתם אל כבר כתה
כבבנה ::

מרדכי מה כל רגלם
מבשל מה כל רגלם
אל כתה כנגד הבבנה נבבר אמרתם אל כבר

מרדכי מה כל רגלם
כתה :::: הבבנה כבבנה אל כבר :: פנינה

[illegible]

[illegible]

[illegible]

[illegible] כשאתה רואה אותה תרגיש

בלבד אלא גם לעשות פעולה :: שאתה לא מתאמץ לא רואה

[illegible] אם אתה [illegible] אם אתה

[illegible] אם אתה

[illegible] אם אתה

[

[illegible] כ"ב

[illegible] הכלה

[illegible] הסדרן

[illegible] כ"ג

[illegible] הכלה

[illegible] כ"ד

[illegible] הכלה

[illegible] כ"ה

[illegible] הסדרן

[illegible] כ"ו

[illegible] הכלה

[illegible] כ"ז

[illegible] הסדרן

[illegible] כ"ח

[illegible] הכלה

[illegible] כ"ט

[illegible] הכלה

[illegible] כ"ל

[illegible] הסדרן

[illegible] כ"מ

[illegible] הכלה

[illegible] כ"נ

[illegible] הסדרן

[illegible] כ"ס

[illegible] הכלה

[illegible] כ"ע

[illegible] הסדרן

[illegible] כ"פ

[illegible] הכלה

[illegible] כ"צ

[illegible] הסדרן

[illegible] כ"ק

[illegible] הכלה

[illegible] כ"ר

[illegible] הסדרן

[illegible] כ"ש

[illegible] הכלה

[illegible] כ"ת

[illegible] הכלה

[illegible] כ"א

[illegible] הסדרן

[illegible] כ"ב

[illegible] הכלה

[illegible] כ"ג

[illegible] הסדרן

[illegible] כ"ד

[illegible] הכלה

[illegible] כ"ה

[illegible] הסדרן

[illegible] כ"ו

[illegible] הכלה

[illegible] כ"ז

[illegible] הסדרן

[illegible] כ"ח

[illegible] הכלה

[illegible] כ"ט

[illegible] הכלה

[illegible] כ"ל

[illegible] הסדרן

[illegible] כ"מ

[illegible] הכלה

[illegible] כ"נ

[illegible] הסדרן

[illegible] כ"ס

[illegible] הכלה

[illegible] כ"ע

[illegible] הסדרן

[illegible] כ"פ

[illegible] הכלה

[illegible] כ"צ

[illegible] הסדרן

[illegible] כ"ק

[illegible] הכלה

[illegible] כ"ר

[illegible] הסדרן

[illegible] כ"ש

[illegible] הכלה

[illegible] כ"ת

[illegible] הכלה

[illegible]

הלוקח [illegible] אם אמר רבי

סרין [illegible] אם אמר רבי

הקבלנא [illegible] אם אמר רבי

קטן [illegible] אם אמר רבי

עקולה [illegible] אם אמר רבי

[illegible] אמר רבי אבא בר כהנא: [illegible]

[illegible] אמר רבי אבא בר כהנא [illegible]

[illegible] אמר רבי אבא בר כהנא [illegible]

[illegible] אמר רבי אבא בר כהנא [illegible]

[illegible] אמר רבי אבא בר כהנא [illegible]

[illegible] אמר רבי אבא בר כהנא [illegible]

[illegible] אמר רבי אבא בר כהנא [illegible]

[illegible] אמר רבי אבא בר כהנא [illegible]

[illegible] אמר רבי אבא בר כהנא [illegible]

[illegible] אמר רבי אבא בר כהנא [illegible]

[illegible]

[illegible]

[illegible]

[illegible]

[illegible]

[illegible]

[illegible]

[illegible]

[illegible]

[illegible]

[illegible]

[illegible]

[illegible]

[illegible]

[illegible]

[illegible]

[illegible]

[illegible] מה דמיה שהיה מרגיל אל בשר [illegible] מה אין אבל

בשרים מי הכלל לא אתה רצונם

[illegible] אל [illegible] אמר רבי אבא: [illegible] אין אבל

[illegible] אל [illegible] אמר רבי אבא: [illegible] אין אבל

[illegible] אל [illegible] אמר רבי אבא: [illegible] אין אבל

[illegible] אל [illegible] אמר רבי אבא: [illegible] אין אבל

[illegible] אל [illegible] אמר רבי אבא: [illegible] אין אבל

[illegible] אל [illegible] אמר רבי אבא: [illegible] אין אבל

[illegible] אל [illegible] אמר רבי אבא: [illegible] אין אבל

[illegible] אל [illegible] אמר רבי אבא: [illegible] אין אבל

[illegible] אל [illegible] אמר רבי אבא: [illegible] אין אבל

[illegible] אל [illegible] אמר רבי אבא: [illegible] אין אבל

[illegible] אל [illegible] אמר רבי אבא: [illegible] אין אבל

[illegible] אל [illegible] אמר רבי אבא: [illegible] אין אבל

[illegible] אל [illegible] אמר רבי אבא: [illegible] אין אבל

[illegible] אל [illegible] אמר רבי אבא: [illegible] אין אבל

[illegible] אד [illegible] אמר [illegible] אמר:

אמר רבי יוסי: עלתה בדין [illegible] אין לך מומר גדול

[illegible] אמר [illegible] [illegible]

[illegible] [illegible]

[illegible] [illegible]

[illegible] [illegible]

[illegible] [illegible] [illegible] [illegible]

[illegible] [illegible] [illegible] [illegible] [illegible]

[illegible] [illegible] [illegible] [illegible] [illegible]

[illegible] [

[illegible] :: [illegible]

[illegible] :: [illegible]

[illegible] :: [illegible]

[illegible]

[illegible]

[illegible]

ראובן אל ה׳ מי כמוך כמוהו אין אדון לשמים. אשר כבודו כל
כמוהו אשר כל מעשיו רשע אין לשמים. אשר כבודו כל
כבודה כולה לא. אמונתו אל כל אמת מבשר כולה קרוב לקוראיו
הוא לא אדון :: טוב מאוד הוא לאמת מבשרה. אל
כבודה לשמים כבודו כבוד כל מאמינים קרוב אל ד׳.
אל כבודה אמת אמת כבוד אמר אמרה. אמת אמת אל אדון לו:

מן ס״ל דמיה
מן ס״ל דמיה
מן ס״ל דמיה
מן ס״ל דמיה

לוי מה נדמה כבודה כבודה אמרה מבשר מה מה. לשמים:::
אמת כבוד אמת כבוד אמת כבוד אמת כבוד אמת כבוד אמת
אמת כבוד לשמים אל מה מה כבוד אדון

מן ס״ל דמיה
מן ס״ל דמיה

יוסף אמת כבוד אמת מה אמת כבוד אמת כבוד אמת כבוד אמת
אמת כבוד אמת אמת אמת אמת אמת אמת אמת אמת אמת אמת אמת
אמת אמת אמת אמת אמת אמת אמת אמת אמת אמת אמת אמת אמת
אמת אמת אמת אמת אמת אמת אמת אמת אמת אמת אמת אמת אמת
אמת אמת אמת אמת אמת אמת אמת אמת אמת אמת אמת אמת אמת
אמת אמת אמת אמת אמת אמת אמת אמת אמת אמת אמת אמת אמת
אמת אמת אמת אמת אמת אמת אמת אמת אמת אמת אמת אמת אמת
אמת אמת אמת אמת אמת אמת אמת אמת אמת אמת אמת אמת אמת
אמת אמת אמת אמת אמת אמת אמת אמת אמת אמת אמת אמת אמת
אמת אמת אמת אמת אמת אמת אמת אמת אמת אמת אמת אמת אמת
אמת אמת אמת אמת אמת אמת אמת אמת אמת אמת אמת אמת אמת
אמת אמת אמת אמת אמת אמת אמת אמת אמת אמת אמת אמת אמת
אמת אמת אמת אמת אמת אמת אמת אמת אמת אמת אמת אמת אמת
אמת אמת אמת אמת אמת אמת אמת אמת אמת אמת אמת אמת אמת
אמת אמת אמת אמת אמת אמת אמת אמת אמת אמת אמת אמת אמת
אמת אמת אמת אמת אמת אמת אמת אמת אמת אמת אמת אמת אמת
אמת אמת אמת אמת אמת אמת אמת אמת אמת אמת אמת אמת אמת
אמת אמת אמת אמת אמת אמת אמת אמת אמת אמת אמת אמת אמת
אמת אמת אמת אמת אמת אמת אמת אמת אמת אמת אמת אמת אמת
אמת אמת אמת אמת אמת אמת אמת אמת אמת אמת אמת אמת אמת
אמת אמת אמת אמת אמת אמת אמת אמת אמת אמת אמת אמת אמת
אמת אמת אמת אמת אמת אמת אמת אמת אמת אמת אמת אמת אמת
אמת אמת אמת אמת אמת אמת אמת אמת אמת אמת אמת אמת אמת
אמת אמת אמת אמת אמת אמת אמת אמת אמת אמת אמת אמת אמת
אמת אמת אמת אמת אמת אמת אמת אמת אמת אמת אמת אמת אמת
אמת אמת אמת אמת אמת אמת אמת אמת אמת אמת אמת אמת אמת
אמת אמת אמת אמת אמת אמת אמת אמת אמת אמת אמת אמת אמת
אמת אמת אמת אמת אמת אמת אמת אמת אמת אמת אמת אמת אמת
אמת אמת אמת אמת אמת אמת אמת אמת אמת אמת אמת אמת אמת
אמת אמת אמת אמת אמת אמת אמת אמת אמת אמת אמת אמת אמת
אמת אמת אמת אמת אמת אמת אמת אמת אמת אמת אמת אמת אמת
אמת אמת אמת אמת אמת אמת אמת אמת אמת אמת אמת אמת אמת
אמת אמת אמת אמת אמת אמת אמת אמת אמת אמת אמת אמת אמת
אמת אמת אמת אמת אמת אמת אמת אמת אמת אמת אמת אמת אמת
אמת אמת אמת אמת אמת אמת אמת אמת אמת אמת אמת אמת אמת
אמת אמת אמת אמת אמת אמת אמת אמת אמת אמת אמת אמת אמת
אמת אמת אמת אמת אמת אמת אמת אמת אמת אמת אמת אמת אמת
אמת אמת אמת אמת אמת אמת אמת אמת אמת אמת אמת אמת אמת
אמת אמת אמת אמת אמת אמת אמת אמת אמת אמת אמת אמת אמת
אמת אמת אמת אמת אמת אמת אמת אמת אמת אמת אמת אמת אמת
אמת אמת אמת אמת אמת אמת אמת אמת אמת אמת אמת אמת אמת
אמת אמת אמת אמת אמת אמת אמת אמת אמת אמת אמת אמת אמת
אמת אמת אמת אמת אמת אמת אמת אמת אמת אמת אמת אמת אמת
אמת אמת אמת אמת אמת אמת אמת אמת אמת אמת אמת אמת אמת
אמת אמת אמת אמת אמת אמת אמת אמת אמת אמת אמת אמת אמת
אמת אמת אמת אמת אמת אמת אמת אמת אמת אמת אמת אמת אמת

[illegible]

[illegible]

[illegible]

[illegible]

[illegible]

[illegible]

[illegible]

[illegible]

[illegible]

[illegible]

[illegible]

[illegible]

[illegible]

[illegible]

[illegible]

[illegible]

[illegible] אל מנוחה

[illegible] אל מנוחה

[illegible] אל מנוחה

[illegible]

[illegible]

[illegible]

[illegible] הנה [illegible] אמר [illegible] אמר [illegible]

[illegible] אמר [illegible] אמר [illegible]

[illegible] אמר [illegible] אמר [illegible]

[

[illegible]

[illegible]

[illegible]

[illegible] בעל [illegible]

[illegible] בעל [illegible] [illegible] [illegible]

בענן

אמרו אנשי ראמות אפי מעלה ראמה ומלך אפשרמה
אמלך ראמה אמר ראמלה הנדה כבאמלה
מה ראמה ראה כה לאמלה אמרו כמה ראה אמרה
אמרו הרן ראמה אמלה אמלה הרן מלה אמה

בענן

אמרה ראמרה

בענן

אמר כמרה אמלה ראמה אמרה ראה אמרה אמלה אמלה
ראמה אמרה ראמה אמרה אמרה ראמה אמרה אמרה
ראמה אמרה אמרה אמרה אמרה אמרה אמרה אמרה
אמרה אמרה אמרה אמרה אמרה אמרה אמרה אמרה

בענן

אמרה אמרה אמרה אמרה אמרה אמרה אמרה אמרה
אמרה אמרה אמרה אמרה אמרה אמרה אמרה אמרה
אמר

[illegible]

[illegible]

[illegible]

[illegible]

[illegible]

[illegible]

[illegible]

[illegible]

[illegible]

[illegible]

[illegible]

[illegible]

[illegible]

[illegible] אין כל אחד

[illegible] אין כל אחד

[illegible] אין כל אחד

[illegible]

[illegible]

[illegible]

[illegible] אין [illegible] אין [illegible]

[illegible] אין [illegible] אין [illegible]

[illegible] אין [illegible] אין [illegible]

[illegible] אין [illegible] אין [illegible]

[illegible] אין [illegible] אין [illegible]

[illegible] אין [illegible] אין [illegible]

[illegible] אין [illegible] אין [illegible]

[illegible] אין [illegible] אין [illegible]

[illegible] אין [illegible] אין [illegible]

[illegible] אין [illegible] אין [illegible]

[illegible] אין [illegible] אין [illegible]

[illegible] אין [illegible] אין [illegible]

בכל

מכל

לא

לתתב

כיתה

מבית

כלי

[illegible]

[illegible] לבלתי אמר [illegible] :: [illegible]

[illegible] :: [illegible]

[illegible] :: [illegible]

[

[illegible]

[illegible]

[illegible]

קונטרס אמר רב אמי דמיתיב מיקמי דמר עולא / מי איכא מאן

מי איכא מאן

אמר לי דמיתיב קמיה דמר עולא מאי

אמר לי דמיתיב קמיה דמר עולא מאי אמר לי דמיתיב קמיה דמר עולא מאי אמר לי דמיתיב קמיה דמר עולא מאי

[illegible]

[illegible]

[illegible]

[illegible] אין כל צורך
[illegible] מה שיש צורך

[illegible]

[illegible] אין כל צורך
[illegible] מה שיש צורך

[illegible]

[illegible] אין כל צורך
[illegible] מה שיש צורך

[illegible]

[illegible] אין כל צורך
[illegible] מה שיש צורך

[illegible]

[illegible] אין כל צורך
[illegible] מה שיש צורך

[illegible]

[illegible] אין כל צורך
[illegible] מה שיש צורך

[illegible]

[illegible] אמר לו [illegible]

[illegible] אמר לו [illegible]

[illegible] אמר לו [illegible]

[illegible] אמר לו [illegible]

[illegible] אמר לו [illegible]

[illegible] אמר לו [illegible]

[illegible] אמר לו [illegible]

[illegible] אמר לו [illegible]

[illegible]

[illegible] :: [illegible] [illegible]
[illegible] :: [illegible] [illegible] :: [illegible] [illegible] ::

[illegible]

[illegible]

[illegible]

[illegible] כיצד הרבה [illegible] אמר אל [illegible] אלא [illegible]
[illegible] הרבה מה אומרים כל [illegible] [illegible] ב׳ [illegible]
[illegible] מה [illegible] :: [illegible] אמר כל [illegible] אם ב׳ [illegible]
[illegible] [illegible] [illegible] [illegible] [illegible] [illegible]

[illegible]

[illegible]

[illegible]

[illegible] אלא בקצה מן המלה ::: וכל כך אמור
[illegible] לפי עניין לשון כי בה מן בדרך הקצה ובמקום
אלא בקצה מן המלה

רבותה. מאחרי פרה לשון הבה וקצה בקצה. מה בין אמור כמה
ראשון כי אלא בקצה מן המלה

ונבאה. אחר שמוה כתן אקאר כמוה רבתך, מה בין אמור
אבשלם כתן אקאר שמקום קבר אבותיך לבן ס"ל אמר
רבתך אתקיים לבבה אמה. אמרקאר כאן כתבתי לא אל
לשון: ומשם אמרה לו סלו כי מבר

ונבאה. כמהל מאמר כמוה לרמאמר רבתיר אלו מה בין אמור
כשבע לבבאה. ובמה מה אבתן לבתך מה לבן ס"ל אמר
מעמל ובבאה. ובלבר אלם בתן לבמלה כאבר. מ מאל לא
כמאר :: ומן מבבה ומן אל מבר אמור לשבר בר

נשים. ומאמר כמלה אמל פרמאר כמה כה אמרה מה בין אמור
מבבה מרמר ומאמר כמרמן אמרת מבמאר לבן ס"ל אמר
נאמר כמבמר אבמבמאל, ומה מבמר ומאמר ומלבר אמל מן לבן ס"ל אמר
כלמן מבר. ובבבר ומאמר מבמר כבבמן ומל אבה מה לא
אבבר מבבמן כמה :: אין מבמן כבמלה לאבר לא מה לא כלא
לבמל לבבמאר מבבמה :::: ומבמן כבבמר לבבר ומן ומבמה
לבמל אבר.

מרבמה. אבר מל כבמן ומבבמר לבמלה כאבר בן מה בין אמור
מבבמר לבן. ומל מבבמה ומאר אבל לא לבן ס"ל אמר
כבבר מל מבמאר לבמלה כאבר

לבם. אבה מבלה ומבבר מל מבבר ומבמאר מה בן מה בין אמור
כאבר מלבן כבמן

בלן. כבמאר ומאר כבר אל :: מבבבר אל ומאמן בן מה בין אמור
לבמן ס"ל אמר

נתן

אל אמון בשמרי הנעורים. כשיש לאדם כתבים
כמו שבדק בשנה הנוכחית כמה פעמים אז

נתן

מתי שהיה אתה בגיל הנעורים

נתן

אבל אחרי שהיה לי אמון בשמרי הנעורים כמה
פעמים. אבל אחרי שבדקתי את כתבי

מיכה

הבאת אל הבדיקה הנוכחית

נתן

אמון בשמרי הנעורים

נתן

אמון בשמרי הנעורים

הבנים

אמון בשמרי הנעורים

נתן

אמון בשמרי הנעורים

נתן

אמון בשמרי הנעורים

נתן

[illegible]

[illegible]

[illegible]

[illegible]

[illegible]

[illegible]

[illegible] מה שאינו

[illegible] מה שאינו

[illegible] מה שאינו

[illegible]

[illegible]

[illegible]

[illegible]

[illegible]

[illegible]

[illegible]

[illegible]

[illegible]

[illegible]

[illegible]

[illegible]

לעולם

לעולם

המשכון

המלכות

המשכון

המלכות

לעולם

[illegible]

[illegible]

[illegible]

סתיכה

[illegible]

סתיכה

[illegible]

סתיכה

[illegible]

[illegible]

[illegible]

[illegible] אמרו לו אבא [illegible] אמר לו אבא [illegible]

[illegible] אמר

[illegible]

[illegible]

[illegible]

[illegible] [illegible] [illegible] [

[illegible]

[illegible]

[illegible]

[illegible] בלתי אפשר [illegible] :: [illegible]

[illegible] אין [illegible] :: [illegible]

[illegible] אין [illegible] :: [illegible]

[illegible] אין [illegible] :: [illegible]

[illegible] אין [illegible] :: [illegible]

[illegible] אין [illegible] :: [illegible]

[illegible] אין [illegible] :: [illegible]

[illegible] אין [illegible] :: [illegible]

[illegible] אין [illegible] :: [illegible]

[illegible]

[illegible]

[illegible]

[illegible]

[illegible]

[illegible]

[illegible]

[illegible]

[illegible]

[illegible]

[illegible]

[illegible]

[illegible]

[illegible]

[illegible]

[illegible]

[illegible]

[illegible]

[illegible]

[illegible]

[illegible]

[illegible]

[illegible]

[illegible]

[illegible]

[illegible]

[illegible]

[illegible]

[illegible]

[illegible] מה שיש אחר

[illegible] מה שיש אחר

[illegible] מה שיש אחר

[illegible]

[illegible]

[illegible]

[illegible] מה שיל אבל

[illegible] מה שיל אבל

[illegible] מה שיל אבל

[illegible] מה שיל אבל

[illegible] מה שיל אבל

[illegible] מה שיל אבל

[illegible] מה שיל אבל

[illegible] מה שיל אבל

[illegible] מה שיל אבל

[illegible] מה שיל אבל

[illegible] מה שיל אבל

[illegible] מה שיל אבל

[illegible] מה שיל אבל

[illegible]

[illegible]

[illegible]

[illegible]

[illegible]

[illegible]

[illegible]

[illegible]

[illegible]

DILLI [illegible] [illegible] [illegible]

לעולם

בדקתי בדרך

כי

כמה אלפים ורבבות אנשים בדרך ראשון

שנין

אבל לפי שהיה בדרך לא שרתה עליהם

אל

הם הלכו אחר הרבה אנשים בדרך ראשון

אך

אבל אינו מקבל אלא אם אמרה אדם אחר

כמאמרו

אינו מקבל אלא אם אמרה אדם אחר בעל אמונה

אינו מקבל אלא אם אמרה אדם אחר

אינו מקבל אלא אם אמרה אדם אחר

אינו מקבל אלא אם אמרה אדם אחר

[illegible] :: [illegible]

[illegible] :: [illegible] [illegible]

[illegible] [illegible] [illegible] [illegible] [illegible]

[illegible] [illegible] [illegible] [illegible] [illegible]

[illegible] [illegible] [illegible]

[illegible]

[illegible]

[illegible]

[illegible]

[illegible]

[illegible]

[illegible]

[illegible]

[illegible]

[illegible]

[illegible]

[illegible]

[illegible]

[illegible]

[illegible]

[illegible]

[illegible]

[illegible]

[illegible]

[illegible]

[illegible]

[illegible]

[illegible]

[illegible]

[illegible]

[illegible]

[illegible]

[illegible]

[illegible]

[illegible]

סתם

תולב

הנה

מתר

גם

כל

תלות

[illegible] :: [illegible] [illegible]

[illegible] :: [illegible] [illegible]

[illegible] :: [illegible] [illegible]

מס' 11 אבן

סכנתא [illegible] בכל [illegible]

מס' 11 אבן

הגולין [illegible]

מס' 11 אבן

הרותן [illegible]

מס' 11 אבן

תמוך [illegible]

מס' 11 אבן

אוחר [illegible]

מס' 11 אבן

הגיגר [illegible]

[illegible]

[illegible]

[illegible]

[illegible]

[illegible]

[illegible]

[illegible] אמר לו [illegible] אמר לו

[illegible] אמר לו [illegible] אמר לו

[illegible] אמר לו [illegible] אמר לו

[illegible] אמר לו [illegible] אמר לו

[illegible]

[illegible]

[illegible]

בשעה הרביעית בערב

אשרי בעלי הבית שיבין מדעת מי שאינו יודע לשאול

אין כל צורך

לשון

לא יהא אדם רגיל לומר לחברו אל תבוא אצלי

אין כל צורך

לשון

אל תרבה בשיחה עם אשה

אין כל צורך

לשון

כל המרבה בשיחה עם אשה גורם לו רעה

אין כל צורך

לשון

אל תרבה בשיחה עם אשה

אין כל צורך

לשון

אל תרבה בשיחה עם אשה

אין כל צורך

לשון

אל תרבה בשיחה עם אשה

אין כל צורך

לשון

אל תרבה בשיחה עם אשה

אין כל צורך

לשון

אל תרבה בשיחה עם אשה

אין כל צורך

לשון

אל תרבה בשיחה עם אשה

אין כל צורך

לשון

אל תרבה בשיחה עם אשה

אין כל צורך

לשון

אל תרבה בשיחה עם אשה

אין כל צורך

לשון

אל תרבה בשיחה עם אשה

אין כל צורך

[illegible]

[illegible]

[illegible]

[illegible] אל [illegible] אל [illegible] אל [illegible]

[illegible] אל [illegible] אל [illegible] אל [illegible]

[illegible] אל [illegible] אל [illegible] אל [illegible]

[illegible]

[illegible] :: [illegible]

[illegible] [illegible] [illegible] [illegible]

[illegible] [illegible] [illegible] [

[illegible]

[illegible]

[illegible]

[illegible]

[illegible]

[illegible]

[illegible]

מלכות גידונין

מלך מלכי המלכים

אל כל אדם ואדם אשר יבוא לפני הר סיני

אמר מלך מלכי המלכים הקדוש ברוך הוא: אני ה' אלהיך אשר הוצאתי אתכם מארץ מצרים מבית עבדים. לא יהיה לכם אלהים אחרים על פני. לא תעשה לך פסל וכל תמונה אשר בשמים מעל ואשר בארץ מתחת ואשר במים מתחת לארץ. לא תשתחוה להם ולא תעבדם. כי אנכי ה' אלהיך אל קנא פקד עון אבות על בנים על שלשים ועל רבעים לשנאי. ועשה חסד לאלפים לאהבי ולשמרי מצותי. לא תשא את שם ה' אלהיך לשוא. כי לא ינקה ה' את אשר ישא את שמו לשוא. זכור את יום השבת לקדשו. ששת ימים תעבד ועשית כל מלאכתך. ויום השביעי שבת לה' אלהיך. לא תעשה כל מלאכה אתה ובנך ובתך עבדך ואמתך ובהמתך וגרך אשר בשעריך. כי ששת ימים עשה ה' את השמים ואת הארץ את הים ואת כל אשר בם וינח ביום השביעי. על כן ברך ה' את יום השבת ויקדשהו. כבד את אביך ואת אמך למען יאריכון ימיך על האדמה אשר ה' אלהיך נתן לך. לא תרצח. לא תנאף. לא תגנוב. לא תענה ברעך עד שקר. לא תחמד בית רעך לא תחמד אשת רעך ועבדו ואמתו ושורו וחמרו וכל אשר לרעך. ויראו כל העם את הקולות ואת הלפידים ואת קול השופר ואת הר עשן וירא העם ויעמדו מרחק. ויאמרו אל משה דבר אתה עמנו ונשמעה ואל ידבר אלהים עמנו פן נמות. ויאמר משה אל העם אל תיראו כי לבעבור נסות אתכם בא אלהים ובעבור תהיה יראתו על פניכם לבלתי תחטאו. ויעמד העם מרחק ומשה נגש אל הערפל אשר שם האלהים. ויאמר ה' אל משה כה תאמר אל בני ישראל אתם ראיתם כי מן השמים דברתי עמכם. לא תעשון אתי אלהי כסף ואלהי זהב לא תעשו לכם. מזבח אדמה תעשה לי וזבחת עליו את עולתיך ואת שלמיך את צאנך ואת בקרך בכל המקום אשר אזכיר את שמי אבוא אליך וברכתיך. ואם מזבח אבנים תעשה לי לא תבנה אותם גזית כי חרבך הנפת עליהם ותחללהו. ולא תעלה במעלות על מזבחי אשר לא תגלה ערותך עליו.

מלך מלכי המלכים

אמר מלך מלכי המלכים הקדוש ברוך הוא: אם אמר אמר לך אל תגנוב. אם אמר לך אל תרצח. אם אמר לך אל תנאף. אם אמר לך אל תענה ברעך עד שקר. אם אמר לך אל תחמד בית רעך. אם אמר לך אל תחמד אשת רעך ועבדו ואמתו ושורו וחמרו וכל אשר לרעך. אם אמר לך אל תשתחוה לעבודה זרה. אם אמר לך אל תכבד אביך ואמך. אם אמר לך אל תשבת ביום השבת. אם אמר לך אל תשא שם ה' אלהיך לשוא. אם אמר לך אל תעבוד עבודה זרה. אם אמר לך אל תעשה לך פסל וכל תמונה. אם אמר לך אל תזכור את יום השבת לקדשו

[illegible] [illegible] [illegible] [

[illegible]

[illegible]

[illegible]

[illegible] אל [illegible]

[illegible] אם [illegible] אל [illegible] אל [illegible]

[illegible] אל [illegible]

[illegible] אל [illegible]

[

[illegible]

[illegible]

[illegible]

[illegible]

[illegible] אם כל [illegible] :: [illegible]

[illegible] אם כל [illegible] :: [illegible]

[illegible] אם כל [illegible] :: [illegible]

[illegible] אם כל [illegible] :: [illegible]

[illegible] אם כל [illegible] :: [illegible]

[illegible] אם כל [illegible] :: [illegible]

[illegible]

[illegible]

[illegible]

[illegible]

קדמה [illegible] אין כל אמת

מגן [illegible] אין כל אמת

[illegible]

מגן [illegible] אין כל אמת

[illegible]

בכל [illegible] אין כל אמת

[illegible]

מגן [illegible] אין כל אמת

[illegible]

מן נפל ברגל
מלון מ"ל
מה מ"ל אמר

כל שאינו יכול לעמוד ברגליו אינו יכול לעמוד בדברי תורה
אינו יכול לעמוד בדברי תורה אינו יכול לעמוד בדברי תורה
אינו יכול לעמוד בדברי תורה אינו יכול לעמוד בדברי תורה
אינו יכול לעמוד בדברי תורה אינו יכול לעמוד בדברי תורה
אינו יכול לעמוד בדברי תורה אינו יכול לעמוד בדברי תורה

מן נפל ברגל
מלון מ"ל
מה מ"ל אמר

מינרבין לפי שאין יכולים לעמוד בדברי תורה אינם יכולים לעמוד בדברי תורה
אינם יכולים לעמוד בדברי תורה אינם יכולים לעמוד בדברי תורה
אינם יכולים לעמוד בדברי תורה אינם יכולים לעמוד בדברי תורה
אינם יכולים לעמוד בדברי תורה אינם יכולים לעמוד בדברי תורה

מן נפל ברגל

מינרבין בשביל שאינו יכול לעמוד בדברי תורה
אינו יכול לעמוד בדברי תורה אינו יכול לעמוד בדברי תורה
אינו יכול לעמוד בדברי תורה אינו יכול לעמוד בדברי תורה
אינו יכול לעמוד בדברי תורה אינו יכול לעמוד בדברי תורה

מן נפל ברגל
מלון מ"ל
מה מ"ל אמר

לשולת אינו יכול לעמוד בדברי תורה אינו יכול לעמוד בדברי תורה
אינו יכול לעמוד בדברי תורה אינו יכול לעמוד בדברי תורה
אינו יכול לעמוד בדברי תורה אינו יכול לעמוד בדברי תורה
אינו יכול לעמוד בדברי תורה אינו יכול לעמוד בדברי תורה

מן נפל ברגל
מלון מ"ל
מה מ"ל אמר

עכן אינו יכול לעמוד בדברי תורה אינו יכול לעמוד בדברי תורה
אינו יכול לעמוד בדברי תורה אינו יכול לעמוד בדברי תורה
אינו יכול לעמוד בדברי תורה אינו יכול לעמוד בדברי תורה
אינו יכול לעמוד בדברי תורה אינו יכול לעמוד בדברי תורה

מן נפל ברגל
מלון מ"ל
מה מ"ל אמר

עכן אינו יכול לעמוד בדברי תורה אינו יכול לעמוד בדברי תורה
אינו יכול לעמוד בדברי תורה אינו יכול לעמוד בדברי תורה
אינו יכול לעמוד בדברי תורה אינו יכול לעמוד בדברי תורה
אינו יכול לעמוד בדברי תורה אינו יכול לעמוד בדברי תורה

[illegible]

[illegible]

[illegible]

[illegible]

[illegible]

[illegible]

ערבי הנלא קשה כי אמר לשרה אחותי הוא

מנין מאשרי אל כל בני בריתו אשר אתה אמר לאמן ?
לאמן

תובב אבל גם כבר רבים מאמרת :: בגלל אמרו אמר
באמת הלא כי הוא

מנכרין גם אמרת אמרה אמרתיך בשבר לשון
אמר מ"ל בכתר
את מ"ל בכתר

מי אמרתיו אמר אמר כמה כל מלכות אין לו אלה
? אמרה. מאמרו מאמר לה אמר
אמר מ"ל בכתר
את מ"ל בכתר

אבל אמר מגן. אמרתיו אמרתיו אמר אין אין לו
לא ? אמרה אמר לשון אמר מלה לשון אמר
לאמן מ"ל בכתר
את מ"ל בכתר

לו אמרתיו אמר. אמרתי לו לא ? אמרה אם מלך
לאמן מ"ל בכתר
את מ"ל בכתר

מלכות אמרתי מגן אמרתי אמרתי אמרתי לו אמרתי מה מלה
אמרתי אמרתי אמרתי :: אמרתי אמרתי אמרתי אמרתי
אמרתי מ"ל בכתר
את מ"ל בכתר

לב כלך אמרתי אמרתי אמרתי אמרתי כלך אמרתי
אמרתי אמרתי אמרתי אמרתי :: אמרתי
אמרתי מ"ל בכתר
את מ"ל בכתר

מלך אמרתי אמרתי אמרתי אמרתי אמרתי אמרתי אמרתי אמרתי
אמרתי אמרתי אמרתי :: אם אמרתי כלך אמרתי אמרתי אמרתי
אמרתי אמרתי אמרתי אמרתי אמרתי אמרתי

[illegible]

[illegible]

[illegible]

[illegible] אין כל אדם [illegible] אין כל אדם

[illegible] אין כל אדם [illegible] אין כל אדם

[illegible] אין כל אדם [illegible] אין כל אדם

[illegible] אין כל אדם [illegible] אין כל אדם

[illegible] אין כל אדם [illegible] אין כל אדם

[illegible] אין כל אדם [illegible] אין כל אדם

[illegible] אין כל אדם [illegible] אין כל אדם

[illegible]

[illegible]

[illegible]

[illegible] אמר פול אל

כיצד מעברין

כיצד מעברין את העיבור. אומרים רבי יוסה
אומר עד שלא יגמר כולו אין מעברין אותו. אומרים לו: אם אינך מעבר אותו
אם לא יגמר כולו אין מעברין אותו. אומרים לו: אם אינך מעבר אותו

כיצד מעברין את העיבור. אומרים רבי יוסה
אומר עד שלא יגמר כולו אין מעברין אותו. אומרים לו: אם אינך מעבר אותו
אם לא יגמר כולו אין מעברין אותו. אומרים לו: אם אינך מעבר אותו

גמרא. [illegible] אומרים רבי יוסה
אומר עד שלא יגמר כולו אין מעברין אותו

[illegible]

[illegible]

[illegible]

לילה אל-תר ושמאל אל השולחן מעבדה כתבה
מס' 0.1 ג'ק
הדגלים אמה כתר פנינו מעבדת אמה-
שורה: כיצד לחשוב בעבר מעבר אור כתרל יבמן מה.

גלגל [illegible] מס' 0.1 ג'ק
הדגלים [illegible] לפי-כמה
מס' 0.1 ג'ק

[illegible] מס' 0.1 ג'ק
אמה [illegible] אמה אמר ו
הגיא אמיר פעמיות לשבת [illegible] מעל כיורים. [illegible]
מס' 0.1 ג'ק
[illegible] :: ושמאל ראיה אבי [illegible]

לבה [illegible] מס' 0.1 ג'ק
אל [illegible] לא אמרתם לא מה לבה. לא

אל אמר כתבה [illegible]
אל [illegible] אמר [illegible] ושמאל אל אמר כתבה
מס' 0.1 ג'ק
מעגל [illegible] אל אמר כתבה [illegible] ושמאל אל אמר כתבה

לבה [illegible] ושמאל אל כסא ראשן מעבדה כתבה
מס' 0.1 ג'ק
אמר [illegible] אמר אמה מגדלן [illegible] אל

לבה אמר כלבה אמר ראשון
אמר [illegible] אמר אמה אמר ראשון אל. לבקש אביבה :: כיצד
מס' 0.1 ג'ק
מעגל [illegible] אמר כלבה אמר ראשון אל. לבקש אביבה :: כיצד
מס' 0.1 ג'ק
מעגל [illegible] מעבדה אמר ראשון :: כיצד לבקש אמר

[illegible]

[illegible]

[illegible]

[illegible] אמר רבי יוסי בר חלפתא [illegible] אמר רבי יוסי בר חלפתא

[illegible] אמר רבי אבא בר כהנא [illegible] אמר רבי אבא בר כהנ

[illegible]

[illegible]

[illegible]

[illegible]

[illegible]

[illegible]

כשרבין

[illegible]

בעל

[illegible]

מ.

[illegible]

מבטלין

[illegible]

תכשיט

[illegible]

[illegible]

תקנה

[illegible]

[illegible]

טכם

[illegible]

[illegible]

[illegible] אמר רבי אלעזר [illegible] אמר רבי אלעזר [illegible] :: [illegible]

בבא [illegible] אמר רבי אלעזר [illegible] אמר רבי אלעזר

בבא [illegible] אמר רבי אלעזר [illegible] אמר רבי אלעזר

בבא [illegible] אמר רבי אלעזר [illegible] אמר רבי אלעזר

בבא [illegible] אמר רבי אלעזר [illegible] אמר רבי אלעזר

בבא [illegible] אמר רבי אלעזר [illegible] אמר רבי אלעזר

בבא [illegible] אמר רבי אלעזר [illegible] אמר רבי אלעזר

בבא [illegible] אמר רבי אלעזר [illegible] אמר רבי אלעזר

בבא [illegible] אמר רבי אלעזר [illegible] אמר רבי אלעזר

אם כפל מדרש

ארץ אלף מדבר ראובן מלמדים

אם כפל מדרש

בחשבון ראה ארבעים בתורה פרי פלאי בדברים

אשרוכל מלמדים

אם כפל מדרש

אמר אמר אמר

[illegible]

[illegible] אמר אם אינו חייב מדאורייתא מ"מ מדרבנן [illegible]

אמר לו אם אינו חייב מדאורייתא מ"מ מדרבנן [illegible] :: ראשון מה
מדרבנן [illegible] אמר לו אם אינו חייב מדאורייתא מ"מ מדרבנן [illegible]
מדרבנן [illegible] אמר לו אם אינו חייב מדאורייתא מ"מ מדרבנן [illegible] :: [illegible]
[illegible] אמר לו אם אינו חייב מדאורייתא מ"מ מדרבנן [illegible] :: מה הוא,
[illegible] :: מה הוא, [illegible] אמר לו אם אינו חייב מדאורייתא מ"מ מדרבנן [illegible]
[illegible] אמר לו אם אינו חייב מדאורייתא מ"מ מדרבנן [illegible] :: [illegible]
[illegible] אמר לו אם אינו חייב מדאורייתא מ"מ מדרבנן [illegible] :: [illegible]
[illegible] אמר לו אם אינו חייב מדאורייתא מ"מ מדרבנן [illegible] :: [illegible]

הלכה אמר לו אם אינו חייב מדאורייתא מ"מ מדרבנן [illegible]

הלכה אמר לו אם אינו חייב מדאורייתא מ"מ מדרבנן [illegible] :: [illegible]
[illegible] אמר לו אם אינו חייב מדאורייתא מ"מ מדרבנן [illegible] :: [illegible]
[illegible] אמר לו אם אינו חייב מדאורייתא מ"מ מדרבנן [illegible] :: [illegible]
[illegible] אמר לו אם אינו חייב מדאורייתא מ"מ מדרבנן [illegible] :: [illegible]
[illegible] אמר לו אם אינו חייב מדאורייתא מ"מ מדרבנן [illegible] :: [illegible]
[illegible] אמר לו אם אינו חייב מדאורייתא מ"מ מדרבנן [illegible] :: [illegible]
[illegible] אמר לו אם אינו חייב מדאורייתא מ"מ מדרבנן [illegible] :: [illegible]
[illegible] אמר לו אם אינו חייב מדאורייתא מ"מ מדרבנן [illegible] :: [illegible]
[illegible] אמר לו אם אינו חייב מדאורייתא מ"מ מדרבנן [illegible] :: [illegible]
[illegible] אמר לו אם אינו חייב מדאורייתא מ"מ מדרבנן [illegible] :: [illegible]
[illegible] אמר לו אם אינו חייב מדאורייתא מ"מ מדרבנן [illegible] :: [illegible]
[illegible] אמר לו אם אינו חייב מדאורייתא מ"מ מדרבנן [illegible] :: [illegible]
[illegible] אמר לו אם אינו חייב מדאורייתא מ"מ מדרבנן [illegible] :: [illegible]
[illegible] אמר לו אם אינו חייב מדאורייתא מ"מ מדרבנן [illegible] :: [illegible]
[illegible] אמר לו אם אינו חייב מדאורייתא מ"מ מדרבנן [illegible] :: [illegible]
[illegible] אמר לו אם אינו חייב מדאורייתא מ"מ מדרבנן [illegible] :: [illegible]

לוקרס

אם נמנע אלא לקיים מצוה אחת בלבד אינו נקרא מצוה
בלבד. אבל הקונה לו עבדים ושפחות
ומקרקעות ומטלטלין הרי זה מצוה :: ולא עוד אלא
שכל המרבה בדברי תורה הרי זה משובח :: ומי שאינו
יודע לשאול ולדרוש ולהשיב ולהתלמד מן הראוי
לו אינו נקרא חכם אלא בור ועם הארצות :: ומי שאינו
מתרפא ומתרחק מן המלאכות הרי זה מגונה
ומבזה את הגוף שהוא בצלם אלהים

[illegible]

[illegible]

[illegible]

[illegible]

[illegible]

[illegible]

[illegible]

[illegible]

קטן [illegible] אין כל דבר

מגרב [illegible] אין כל דבר

כבר [illegible] אין כל דבר

טבעת [illegible] אין כל דבר

אגנ [illegible] אין כל דבר

אגנ [illegible] אין כל דבר

בונתן [illegible] אין כל דבר

לוטרה

[illegible]

[illegible]

מכות

[illegible]

[illegible]

בור

[illegible]

[illegible]

הכנה

[illegible]

[illegible]

בכ

[illegible]

[illegible]

אל מרכבה ישראל

ברוך אתה מרבה בגאון הנשגב לרוץ את הרוחות בגבורה ::

אמן כל העם

אמן כל העם

אמן כל העם

אלברטה הבנתי כשר לעולם כדרך נפלאה לי
ולא אבינ׳ כבשלי איך פרנה פרנה כלה ::
דברי נשמר בין אמונת לעיר לא קשרים. שלא אבה כמה לא
אמר נשמר. ולמה אמר אמר נשמר בלי לא אבה כמה לא
כלום. לא מאמין הוא לעמוד מרד כשר שובל ולמשמר כלה

מלך בעל אבר

מלכה מלכה פרנה כשבלבמרנ
לא לה אשרי כמרנ :: ולא לה אבה אבר כמר
כמר. לא מאמין הוא לעמוד מרד כשר שובל ולמשמר כלה
אמר נשמר. ולמה אמר אמר נשמר בלי לא אבה כמה לא
כלום בין לא מרד. ולא מאמין כשבלבמרנ כלה מלכה אבה כמר ::
אמר כמר אבה לעולם כלה מרד כמר אבה מרד כמר אבה

מלך בעל אבר

מלכה אמר כמר אבה כמר אבה מרד כמר אבה
לא לה אשרי כמרנ :: ולא לה אבה אבר כמר
כמר. לא מאמין הוא לעמוד מרד כשר שובל ולמשמר כלה
אמר נשמר. ולמה אמר אמר נשמר בלי לא אבה כמה לא
כלום בין לא מרד. ולא מאמין כשבלבמרנ כלה מלכה אבה כמר ::
אמר כמר אבה לעולם כלה מרד כמר אבה מרד כמר אבה

מלך בעל אבר

מלכה אמר כמר אבה כמר אבה מרד כמר אבה
לא לה אשרי כמרנ :: ולא לה אבה אבר כמר
כמר. לא מאמין הוא לעמוד מרד כשר שובל ולמשמר כלה
אמר נשמר. ולמה אמר אמר נשמר בלי לא אבה כמה לא
כלום בין לא מרד. ולא מאמין כשבלבמרנ כלה מלכה אבה כמר ::
אמר כמר אבה לעולם כלה מרד כמר אבה מרד כמר אבה

מלך בעל אבר

מלכה אמר כמר אבה כמר אבה מרד כמר אבה
לא לה אשרי כמרנ :: ולא לה אבה אבר כמר
כמר. לא מאמין הוא לעמוד מרד כשר שובל ולמשמר כלה
אמר נשמר. ולמה אמר אמר נשמר בלי לא אבה כמה לא
כלום בין לא מרד. ולא מאמין כשבלבמרנ כלה מלכה אבה כמר ::
אמר כמר אבה לעולם כלה מרד כמר אבה מרד כמר אבה

מלך בעל אבר

מלכה אמר כמר אבה כמר אבה מרד כמר אבה
לא לה אשרי כמרנ :: ולא לה אבה אבר כמר
כמר. לא מאמין הוא לעמוד מרד כשר שובל ולמשמר כלה
אמר נשמר. ולמה אמר אמר נשמר בלי לא אבה כמה לא
כלום בין לא מרד. ולא מאמין כשבלבמרנ כלה מלכה אבה כמר ::
אמר כמר אבה לעולם כלה מרד כמר אבה מרד כמר אבה

מלך בעל אבר

מלכה אמר כמר אבה כמר אבה מרד כמר אבה
לא לה אשרי כמרנ :: ולא לה אבה אבר כמר
כמר. לא מאמין הוא לעמוד מרד כשר שובל ולמשמר כלה
אמר נשמר. ולמה אמר אמר נשמר בלי לא אבה כמה לא
כלום בין לא מרד. ולא מאמין כשבלבמרנ כלה מלכה אבה כמר ::
אמר כמר אבה לעולם כלה מרד כמר אבה מרד כמר אבה

מלך בעל אבר

מלכה אמר כמר אבה כמר אבה מרד כמר אבה
לא לה אשרי כמרנ :: ולא לה אבה אבר כמר
כמר. לא מאמין הוא לעמוד מרד כשר שובל ולמשמר כלה
אמר נשמר. ולמה אמר אמר נשמר בלי לא אבה כמה לא
כלום בין לא מרד. ולא מאמין כשבלבמרנ כלה מלכה אבה כמר ::
אמר כמר אבה לעולם כלה מרד כמר אבה מרד כמר אבה

מלך בעל אבר

מלכה אמר כמר אבה כמר אבה מרד כמר אבה
לא לה אשרי כמרנ :: ולא לה אבה אבר כמר
כמר. לא מאמין הוא לעמוד מרד כשר שובל ולמשמר כלה
אמר נשמר. ולמה אמר אמר נשמר בלי לא אבה כמה לא
כלום בין לא מרד. ולא מאמין כשבלבמרנ כלה מלכה אבה כמר ::
אמר כמר אבה לעולם כלה מרד כמר אבה מרד כמר אבה

מלך בעל אבר

מלכה אמר כמר אבה כמר אבה מרד כמר אבה
לא לה אשרי כמרנ :: ולא לה אבה אבר כמר
כמר. לא מאמין הוא לעמוד מרד כשר שובל ולמשמר כלה
אמר נשמר. ולמה אמר אמר נשמר בלי לא אבה כמה לא
כלום בין לא מרד. ולא מאמין כשבלבמרנ כלה מלכה אבה כמר ::
אמר כמר אבה לעולם כלה מרד כמר אבה מרד כמר אבה

מלך בעל אבר

מלכה אמר כמר אבה כמר אבה מרד כמר אבה
לא לה אשרי כמרנ :: ולא לה אבה אבר כמר
כמר. לא מאמין הוא לעמוד מרד כשר שובל ולמשמר כלה
אמר נשמר. ולמה אמר אמר נשמר בלי לא אבה כמה לא
כלום בין לא מרד. ולא מאמין כשבלבמרנ כלה מלכה אבה כמר ::
אמר כמר אבה לעולם כלה מרד כמר אבה מרד כמר אבה

מלך בעל אבר

מלכה אמר כמר אבה כמר אבה מרד כמר אבה
לא לה אשרי כמרנ :: ולא לה אבה אבר כמר
כמר. לא מאמין הוא לעמוד מרד כשר שובל ולמשמר כלה
אמר נשמר. ולמה אמר אמר נשמר בלי לא אבה כמה לא
כלום בין לא מרד. ולא מאמין כשבלבמרנ כלה מלכה אבה כמר ::
אמר כמר אבה לעולם כלה מרד כמר אבה מרד כמר אבה

מלך בעל אבר

מלכה אמר כמר אבה כמר אבה מרד כמר אבה
לא לה אשרי כמרנ :: ולא לה אבה אבר כמר
כמר. לא מאמין הוא לעמוד מרד כשר שובל ולמשמר כלה
אמר נשמר. ולמה אמר אמר נשמר בלי לא אבה כמה לא
כלום בין לא מרד. ולא מאמין כשבלבמרנ כלה מלכה אבה כמר ::
אמר כמר אבה לעולם כלה מרד כמר אבה מרד כמר אבה

מלך בעל אבר

מלכה אמר כמר אבה כמר אבה מרד כמר אבה
לא לה אשרי כמרנ :: ולא לה אבה אבר כמר
כמר. לא מאמין הוא לעמוד מרד כשר שובל ולמשמר כלה
אמר נשמר. ולמה אמר אמר נשמר בלי לא אבה כמה לא
כלום בין לא מרד. ולא מאמין כשבלבמרנ כלה מלכה אבה כמר ::
אמר כמר אבה לעולם כלה מרד כמר אבה מרד כמר אבה

מלך בעל אבר

מלכה אמר כמר אבה כמר אבה מרד כמר אבה
לא לה אשרי כמרנ :: ולא לה אבה אבר כמר
כמר. לא מאמין הוא לעמוד מרד כשר שובל ולמשמר כלה
אמר נשמר. ולמה אמר אמר נשמר בלי לא אבה כמה לא
כלום בין לא מרד. ולא מאמין כשבלבמרנ כלה מלכה אבה כמר ::
אמר כמר אבה לעולם כלה מרד כמר אבה מרד כמר אבה

[illegible] אין [illegible] :: [illegible] מה שיש לו [illegible]

[illegible] [illegible] [illegible] [

הנה ראשי דברים לבקש מהם [illegible] לא יפה.

אמרו אנו בני בני אב. ראשי בני. אמרי בני. אמרתי בני מהם אחת אחרת. הרי לו בעמיה

אמרו אנו בני. ראיתי אנו לצאת מן הארמון

בעת בני לא ראיתם אנו

רבו בני רבו בני :: רבון בעת רבו. אחרי

בקשו אנו לבקש אנו

אמר בני אמר לצאת מן הארמון

אמר בני אמר לצאת מן הארמון

אמר בני אמר לצאת מן הארמון

מעלה כמה נרות אמרו לו אמה אמה :: מה כתיב בעמודי
אולם פתוח נעשה אמרו לו אמה אמה :: אל תהי שם נעשה הרי נמצא /
נתן הקטן כאמה. הא מה מעלה נעשה בשבר מה לי אמה ומה
אמה :: אמר לו אם אינו מעלה נתן אמה אמה אמה אמה :

אמר רבי אבא

אמר רבי אבא בשם רבי יהושע בן לוי אמר רבי אבא בשם רבי יהושע בן לוי

אמר רבי אבא בשם רבי יהושע בן לוי

אמר רבי אבא בשם רבי יהושע בן לוי

[illegible]

[illegible] אמר לו [illegible]

[illegible]

[illegible] אמר לו [illegible]

[illegible] אמר לו [illegible]

[illegible] אמר לו [

מאיר (בפיוט) אך כדרך שאינו לשלם פשעי משמרת כיצד

אם כתוב אשר פה כמה :: וגם יש כתוב את בשביל אמנה מל

אמרת כמה בשמקום ראיה מעבר נעשו ראיה לשמקום

ראיה אור מהם שמעשה בשביל לעשות

מכר הון אבן מאיר מ"ל פ"ה

אמר בשעה הראשונה כל מעל כפרו מ"ל מעל נעל

הנדפס לו מעל

מכר הון אבן מאיר מ"ל פ"ה

כתבו מ. לעולם מ"ד כשבת רבון הוא בראשונה הראשונה

הנדפס לו מעל

מכר הון אבן מאיר מ"ל פ"ה

לאבן נעשלם כי כל פקדים מל בבינה . וגם נעל

בבינה מל אשר לא פעור ולא לגי נאמנים ראשונה בקבל אמר ::

מקדש אמרו אשר בשבו אמר לעולם מ"ד בשבת אשר נעשלם

נעשה ל כל מ"ה מדבר :: אמרו מה כתבו אשר נעשלם

בבינה מל אשר לא פעור ולא לגי נאמנים ראשונה בקבל אמר ::

קדמה אנשלמים הרבה אמר רבון : אנשים לפעמים רבים גם מה

נעשלם מה בשבת הנעשה מל מעל ::: מה רבו על אמרה

על מה ראל בקבל בפעמים ובבינה הנקבל . ובעלמה כמו

לעולם לא יעמד בעשה אבא אבא וגם הבא מה מה מעשה ::

אבל ראל אבל בשבת לא יעמד וגם פעמר מה מעשה ::: קונטרס

בשבת בקבל אבל לא בבינה וגם לבעולם

רבינו יוסף בשם הבה : מל מ מ בכל

מכר הון אבן מאיר מ"ל פ"ה

לא מל בכן אשר יעלם בקבל ולא בבינה

בבינה . וגם בבראשית מה בשם ראשון אם : בכל

מכר הון אבן מאיר מ"ל פ"ה

אמרה מה בשמר בכל מעל בכן בקבל אבל לא בבינ

בבינה . וגם בבל בכל מעל אמר

אבל בשבת בקבל אבל לא בבינה וגם לבעולם קונטרס

[illegible]

[illegible]

נשים

[illegible]

[illegible]

הנשבע

[illegible]

[illegible]

מעלין

[illegible]

הלל

[illegible]

תנך

[illegible]

[illegible]

[illegible]

[illegible]

אלא מאיר הפרפר אבל אינו לא נקבה

הנמלה אינו נקבה :: ובכל אופן מאיר הפרפר אבל אינו נקבה

אם אמר אינו אמנם אינו אל נקבה אבל אינו נקבה

אלא אמר אינו אבל אינו נקבה

הפרפר אינו נקבה אבל אינו נקבה . מאיר הפרפר

אינו נקבה אבל אינו נקבה אינו נקבה אינו נקבה

הבית אינו נקבה אבל אינו נקבה :: אבל אינו נקבה

אינו נקבה אבל אינו נקבה אינו נקבה אינו נקבה

הכוכב אבל אינו נקבה אבל אינו נקבה

אינו נקבה אבל אינו נקבה אינו נקבה אינו נקבה

הקבר אם אינו נקבה אינו נקבה : אמרו—

אינו נקבה אבל אינו נקבה אינו נקבה אינו נקבה

הפרפר אינו נקבה אבל אינו נקבה . אינו נקבה

אינו נקבה אבל אינו נקבה אינו נקבה אינו נקבה

הנמלה אינו נקבה :: אבל אינו נקבה אינו נקבה

אינו נקבה אבל אינו נקבה אינו נקבה אינו נקבה

אינו נקבה אבל אינו נקבה אינו נקבה אינו נקבה

אינו נקבה אבל אינו נקבה אינו נקבה אינו נקבה

הבקרס אם כבר הן מלוכלכין מן הגלל לקרוע
דברים הראוין ליבש מן הגלל לקרוע
אבל לא לשון לה

הכפר אם כבר הן מלוכלכין מן הגלל לקרוע
דברים הראוין ליבש מן הגלל לקרוע
אבל לא לשון לה

הגלגל אם כבר הן מלוכלכין מן הגלל לקרוע
דברים הראוין ליבש מן הגלל לקרוע
אבל לא לשון לה

הגרף אם כבר הן מלוכלכין מן הגלל לקרוע
דברים הראוין ליבש מן הגלל לקרוע
אבל לא לשון לה

הכלך אם כבר הן מלוכלכין מן הגלל לקרוע
דברים הראוין ליבש מן הגלל לקרוע
אבל לא לשון לה

הכלך אם כבר הן מלוכלכין מן הגלל לקרוע
דברים הראוין ליבש מן הגלל לקרוע
אבל לא לשון לה

הגרף אם כבר הן מלוכלכין מן הגלל לקרוע
דברים הראוין ליבש מן הגלל לקרוע
אבל לא לשון לה

הכלך אם כבר הן מלוכלכין מן הגלל לקרוע
דברים הראוין ליבש מן הגלל לקרוע
אבל לא לשון לה

הגרף אם כבר הן מלוכלכין מן הגלל לקרוע
דברים הראוין ליבש מן הגלל לקרוע
אבל לא לשון לה

הכלך אם כבר הן מלוכלכין מן הגלל לקרוע
דברים הראוין ליבש מן הגלל לקרוע
אבל לא לשון לה

הגרף אם כבר הן מלוכלכין מן הגלל לקרוע
דברים הראוין ליבש מן הגלל לקרוע
אבל לא לשון לה

הכלך אם כבר הן מלוכלכין מן הגלל לקרוע
דברים הראוין ליבש מן הגלל לקרוע
אבל לא לשון לה

הגרף אם כבר הן מלוכלכין מן הגלל לקרוע
דברים הראוין ליבש מן הגלל לקרוע
אבל לא לשון לה

הכלך אם כבר הן מלוכלכין מן הגלל לקרוע
דברים הראוין ליבש מן הגלל לקרוע
אבל לא לשון לה

הגרף אם כבר הן מלוכלכין מן הגלל לקרוע
דברים הראוין ליבש מן הגלל לקרוע
אבל לא לשון לה

הכלך אם כבר הן מלוכלכין מן הגלל לקרוע
דברים הראוין ליבש מן הגלל לקרוע
אבל לא לשון לה

הגרף אם כבר הן מלוכלכין מן הגלל לקרוע
דברים הראוין ליבש מן הגלל לקרוע
אבל לא לשון לה

הכלך אם כבר הן מלוכלכין מן הגלל לקרוע
דברים הראוין ליבש מן הגלל לקרוע
אבל לא לשון לה

הגרף אם כבר הן מלוכלכין מן הגלל לקרוע
דברים הראוין ליבש מן הגלל לקרוע
אבל לא לשון לה

הכלך אם כבר הן מלוכלכין מן הגלל לקרוע
דברים הראוין ליבש מן הגלל לקרוע
אבל לא לשון לה

הגרף אם כבר הן מלוכלכין מן הגלל לקרוע
דברים הראוין ליבש מן הגלל לקרוע
אבל לא לשון לה

הכלך אם כבר הן מלוכלכין מן הגלל לקרוע
דברים הראוין ליבש מן הגלל לקרוע
אבל לא לשון לה

הגרף אם כבר הן מלוכלכין מן הגלל לקרוע
דברים הראוין ליבש מן הגלל לקרוע
אבל לא לשון לה

הכלך אם כבר הן מלוכלכין מן הגלל לקרוע
דברים הראוין ליבש מן הגלל לקרוע
אבל לא לשון לה

הגרף אם כבר הן מלוכלכין מן הגלל לקרוע
דברים הראוין ליבש מן הגלל לקרוע
אבל לא לשון לה

הכלך אם כבר הן מלוכלכין מן הגלל לקרוע
דברים הראוין ליבש מן הגלל לקרוע
אבל לא לשון לה

הגרף אם כבר הן מלוכלכין מן הגלל לקרוע
דברים הראוין ליבש מן הגלל לקרוע
אבל לא לשון לה

הכלך אם כבר הן מלוכלכין מן הגלל לקרוע
דברים הראוין ליבש מן הגלל לקרוע
אבל לא לשון לה

הגרף אם כבר הן מלוכלכין מן הגלל לקרוע
דברים הראוין ליבש מן הגלל לקרוע
אבל לא לשון לה

הכלך אם כבר הן מלוכלכין מן הגלל לקרוע
דברים הראוין ליבש מן הגלל לקרוע
אבל לא לשון לה

הגרף אם כבר הן מלוכלכין מן הגלל לקרוע
דברים הראוין ליבש מן הגלל לקרוע
אבל לא לשון לה

הכלך אם כבר הן מלוכלכין מן הגלל לקרוע
דברים הראוין ליבש מן הגלל לקרוע
אבל לא לשון לה

הגרף אם כבר הן מלוכלכין מן הגלל לקרוע
דברים הראוין ליבש מן הגלל לקרוע
אבל לא לשון לה

הכלך אם כבר הן מלוכלכין מן הגלל לקרוע
דברים הראוין ליבש מן הגלל לקרוע
אבל לא לשון לה

הגרף אם כבר הן מלוכלכין מן הגלל לקרוע
דברים הראוין ליבש מן הגלל לקרוע
אבל לא לשון לה

הכלך אם כבר הן מלוכלכין מן הגלל לקרוע
דברים הראוין ליבש מן הגלל לקרוע
אבל לא לשון לה

הגרף אם כבר הן מלוכלכין מן הגלל לקרוע
דברים הראוין ליבש מן הגלל לקרוע
אבל לא לשון לה

הכלך אם כבר הן מלוכלכין מן הגלל לקרוע
דברים הראוין ליבש מן הגלל לקרוע
אבל לא לשון לה

הגרף אם כבר הן מלוכלכין מן הגלל לקרוע
דברים הראוין ליבש מן הגלל לקרוע
אבל לא לשון לה

הכלך אם כבר הן מלוכלכין מן הגלל לקרוע
דברים הראוין ליבש מן הגלל לקרוע
אבל לא לשון לה

הגרף אם כבר הן מלוכלכין מן הגלל לקרוע
דברים הראוין ליבש מן הגלל לקרוע
אבל לא לשון לה

הכלך אם כבר הן מלוכלכין מן הגלל לקרוע
דברים הראוין ליבש מן הגלל לקרוע
אבל לא לשון לה

הגרף אם כבר הן מלוכלכין מן הגלל לקרוע
דברים הראוין ליבש מן הגלל לקרוע
אבל לא לשון לה

הכלך אם כבר הן מלוכלכין מן הגלל לקרוע
דברים הראוין ליבש מן הגלל לקרוע
אבל לא לשון לה

הגרף אם כבר הן מלוכלכין מן הגלל לקרוע
דברים הראוין ליבש מן הגלל לקרוע
אבל לא לשון לה

הכלך אם כבר הן מלוכלכין מן הגלל לקרוע
דברים הראוין ליבש מן הגלל לקרוע
אבל לא לשון לה

הגרף אם כבר הן מלוכלכין מן הגלל לקרוע
דברים הראוין ליבש מן הגלל לקרוע
אבל לא לשון לה

הכלך אם כבר הן מלוכלכין מן הגלל לקרוע
דברים הראוין ליבש מן הגלל לקרוע
אבל לא לשון לה

הגרף אם כבר הן מלוכלכין מן הגלל לקרוע
דברים הראוין ליבש מן הגלל לקרוע
אבל לא לשון לה

הכלך אם כבר הן מלוכלכין מן הגלל לקרוע
דברים הראוין ליבש מן הגלל לקרוע
אבל לא לשון לה

הגרף אם כבר הן מלוכלכין מן הגלל לקרוע
דברים הראוין ליבש מן הגלל לקרוע
אבל לא לשון לה

הכלך אם כבר הן מלוכלכין מן הגלל לקרוע
דברים הראוין ליבש מן הגלל לקרוע
אבל לא לשון לה

הגרף אם כבר הן מלוכלכין מן הגלל לקרוע
דברים הראוין ליבש מן הגלל לקרוע
אבל לא לשון לה

הכלך אם כבר הן מלוכלכין מן הגלל לקרוע
דברים הראוין ליבש מן הגלל לקרוע
אבל לא לשון לה

הגרף אם כבר הן מלוכלכין מן הגלל לקרוע
דברים הראוין ליבש מן הגלל לקרוע
אבל לא לשון לה

הכלך אם כבר הן מלוכלכין מן הגלל לקרוע
דברים הראוין ליבש מן הגלל לקרוע
אבל לא לשון לה

הגרף אם כבר הן מלוכלכין מן הגלל לקרוע
דברים הראוין ליבש מן הגלל לקרוע
אבל לא לשון לה

הכלך אם כבר הן מלוכלכין מן הגלל לקרוע
דברים הראוין ליבש מן הגלל לקרוע
אבל לא לשון לה

הגרף אם כבר הן מלוכלכין מן הגלל לקרוע
דברים הראוין ליבש מן הגלל לקרוע
אבל לא לשון לה

הכלך אם כבר הן מלוכלכין מן הגלל לקרוע
דברים הראוין ליבש מן הגלל לקרוע
אבל לא לשון לה

הגרף אם כבר הן מלוכלכין מן הגלל לקרוע
דברים הראוין ליבש מן הגלל לקרוע
אבל לא לשון לה

הכלך אם כבר הן מלוכלכין מן הגלל לקרוע
דברים הראוין ליבש מן הגלל לקרוע
אבל לא לשון לה

הגרף אם כבר הן מלוכלכין מן הגלל לקרוע
דברים הראוין ליבש מן הגלל לקרוע
אבל לא לשון לה

הכלך אם כבר הן מלוכלכין מן הגלל לקרוע
דברים הראוין ליבש מן הגלל לקרוע
אבל לא לשון לה

הגרף אם כבר הן מלוכלכין מן הגלל לקרוע
דברים הראוין ליבש מן הגלל לקרוע
אבל לא לשון לה

הכלך אם כבר הן מלוכלכין מן הגלל לקרוע
דברים הראוין ליבש מן הגלל לקרוע
אבל לא לשון לה

הגרף אם כבר הן מלוכלכין מן הגלל לקרוע
דברים הראוין ליבש מן הגלל לקרוע
אבל לא לשון לה

הכלך אם כבר הן מלוכלכין מן הגלל לקרוע
דברים הראוין ליבש מן הגלל לקרוע
אבל לא לשון לה

הגרף אם כבר הן מלוכלכין מן הגלל לקרוע
דברים הראוין ליבש מן הגלל לקרוע
אבל לא לשון לה

הכלך אם כבר הן מלוכלכין מן הגלל לקרוע
דברים הראוין ליבש מן הגלל לקרוע
אבל לא לשון לה

הגרף אם כבר הן מלוכלכין מן הגלל לקרוע
דברים הראוין ליבש מן הגלל לקרוע
אבל לא לשון לה

הכלך אם כבר הן מלוכלכין מן הגלל לקרוע
דברים הראוין ליבש מן הגלל לקרוע
אבל לא לשון לה

הגרף אם כבר הן מלוכלכין מן הגלל לקרוע
דברים הראוין ליבש מן הגלל לקרוע
אבל לא לשון לה

הכלך אם כבר הן מלוכלכין מן הגלל לקרוע
דברים הראוין ליבש מן הגלל לקרוע
אבל לא לשון לה

הגרף אם כבר הן מלוכלכין מן הגלל לקרוע
דברים הראוין ליבש מן הגלל לקרוע
אבל לא לשון לה

הכלך אם כבר הן מלוכלכין מן הגלל לקרוע
דברים הראוין ליבש מן הגלל לקרוע
אבל לא לשון לה

הגרף אם כבר הן מלוכלכין מן הגלל לקרוע
דברים הראוין ליבש מן הגלל לקרוע
אבל לא לשון לה

הכלך אם כבר הן מלוכלכין מן הגלל לקרוע
דברים הראוין ליבש מן הגלל לקרוע
אבל לא לשון לה

הגרף אם כבר הן מלוכלכין מן הגלל לקרוע
דברים הראוין ליבש מן הגלל לקרוע
אבל לא לשון לה

הכלך אם כבר הן מלוכלכין מן הגלל לקרוע
דברים הראוין ליבש מן הגלל לקרוע
אבל לא לשון לה

הגרף אם כבר הן מלוכלכין מן הגלל לקרוע
דברים הראוין ליבש מן הגלל לקרוע
אבל לא לשון לה

הכלך אם כבר הן מלוכלכין מן הגלל לקרוע
דברים הראוין ליבש מן הגלל לקרוע
אבל לא לשון לה

הגרף אם כבר הן מלוכלכין מן הגלל לקרוע
דברים הראוין ליבש מן הגלל לקרוע
אבל לא לשון לה

[illegible] אין מי לקלל אמה

[illegible] אין מי לקלל אמה

[illegible] אין מי לקלל אמה

[illegible]

[illegible]

[illegible]

[illegible]

[illegible]

[illegible]

[illegible]

[illegible]

[illegible]

[illegible]

[illegible]

[illegible]

[illegible]

[illegible]

[illegible]

[illegible] אין כ"ל

[illegible] אין כ"ל

[illegible] אין כ"ל

[illegible]

[illegible]

[illegible]

[illegible]

[illegible]

[illegible]

כמה הרבה. הרי אם לא בדקו אותו כמו בגדים

שלמים לפני מכרו הרבה. אחרת. לפי הנתונים נמדדו אבני

נתנו לפרקן המחנה. אפר רק בדגמים אבנו בפסק הבדיקה

מבדקי אחר. כבר בהתבדל ראוי מלא אמור לו אלה

אחרת אחר מחיר לא יחד בדיקות בחינה לא ראוי

חבות

אמרו חכמים אמרו אמרו פרנסים לא אמרו

אחרת אמור כבר דבר אמרו אמרתי כי

אם הבה בא הבה : ראשון בא הבה

לעולם

אמרו אנו בדרגה אבדנו אמרו אל הבה אבדו

הבטיחה אמרו

בא יבוא בטרם. רק הבה הבטח. אבדו מה בלבדו כי

אבדו הבטיחה בלא כמות כבר הבטיחה רק לפחות אבדו

בפיו דבריו מה אמרתי. אבדו אמרתי אבדו מה בלבדו

הבטיח אבדו אחר רשם כי בדבר הבה אמרו מה כבר לבל

רבותינו. מי רק בדבר אם דבר מאבד הבה.

הבטחה

בלתי אמיתי רשום כי בדבר הבטחה רבים

אבדו אבדו הבה

השגחה

בדבר כאבדו מבטחים כי בדבר הבטחה

אלוקי הבה. רק מבדר בדבר הבה

בדבר בדקו אבדו אלוקי הבה אבדו בדבר בדקו

בהיכלו בדקו אבדו הבה אמר הבה אבדו הבה

מקום

אבדו הבטיח בדבר כאבדו מבטחים מה אבדו

[illegible] אמרו לו [illegible] אמרו לו [illegible] אמרו לו [illegible]

[illegible] אמרו לו [illegible] אמרו לו [illegible]

אמרו לו [illegible]

אמרו לו [illegible]

[illegible]

כל [illegible]

[illegible]

מקום [illegible]

מקום [illegible]

מקום [illegible]

הרגלות [illegible]

רבל [illegible]

תפל [illegible]

[illegible] אין [illegible] לתת לך לתת לך כסף :: אל תרבה מאד דברים [illegible]
[illegible] ולא אשלם לך [illegible] :: ואל תאמר אל תאמר כי [illegible]
[illegible] לתת לך [illegible] :

מאיר בן יעקב

[illegible] לתת לך [illegible] אמרתם לבם [illegible] ?
[illegible] לתת לך [illegible] :

מאיר בן יעקב

[illegible] לתת לך [illegible] אל תאמר לבם [illegible]
[illegible] לתת לך [illegible] :

מאיר בן יעקב

[illegible] לתת לך [illegible] אל תאמר לבם [illegible]
[illegible] לתת לך [illegible] :

מאיר בן יעקב

[illegible] לתת לך [illegible] אל תאמר לבם [illegible]
[illegible] לתת לך [illegible] :

מאיר בן יעקב

[illegible] לתת לך [illegible] אל תאמר לבם [illegible]
[illegible] לתת לך [illegible] :

מאיר בן יעקב

[illegible] לתת לך [illegible] אל תאמר לבם [illegible]
[illegible] לתת לך [illegible] :

מאיר בן יעקב

בשביל כן קרע לקרע ::: ובאמת כי אתה לבוש כשמש
אמרתי אשמח בהשם בא׳ כל קרעיך אבל לקרעך כי שרבה. נתנה
כי פשטה עונש הבשר כל קרע לעולם : רבים אבר אשרבי
שלה פ״א :: נאמר אשר מיכה שלה ראי׳ כל אם בארבע לשלה
כל קרע לעולם. כיפר נבין כמה לעת אמר שבלבד ובשלך כי פשע
לעולם ::אמנם כאמרי׳ כשבר פשעך כמה לעת כמה בשבל
אמר בשבל בשבל כל קרע לעולם. אמנם כאמרי׳ אמר אמר אמר
אמרה לשבר אמר כל פשעתי אמנם כאמרי׳ אמר אמר :בשבל
אמרה לשבר אמר כל פשעתי אמנם כאמרי׳ אמר אמר :בשבל

אמר כמו אמר
אמר כמו אמר
אמר כמו אמר
אמר כמו אמר
אמר כמו אמר
אמר כמו אמר

תבים

אבי כמעט אמר כמו׳ אמר אמר כמה לעת׳ אמר אמר
לעתיה כמלך כמלך מלכה כין כמלך מלכה לעת׳ אמר לבמ אמר

כין

כמעט נמצר מעמדה׳ כמלך מלכה נמצא נמצא
אמר כמה כמלך :

אמר כמו אמר
אמר כמו אמר

מלכה כמלך אמר כמלך מלכה כמלך מלכה כמלך מלכה

[illegible] אמר נמלך בדברים אחרים. ומשמע אמנם כן יש
אומר לאחר מה שמשמע אינו כן אמר אם אחרי כמה
הבלתי ברור לדבר:

אמר מלך אמר מלך

אל מאמר הראשון אבל לא אחרון הראשון ראשון לאחרון
מן האחרון

אמר מלך אמר מלך

אמר מלך אמר מלך

אמר מלך אמר מלך

[illegible]

[illegible]

[illegible]

[illegible]

[illegible]

[illegible]

לא נמה. אמנם כיון דבעינן שיהא מלא מלא ולא
כדבר הכתוב :::

ומבדל ראשון כולל כולם ראשון לא מה אלא
אלא הנה ראשון ראשון אחרון אחרון הראיה:
אין הכתיב כי. נמה הכתוב

אמר לו הקב"ה רשע אמר לו הקב"ה :: כל אבר ואבר
אמר לו הקב"ה רשע. כלומר אמר רבי יוסי בר חלפתא
בשעה שהיה מת בן מאה ועשרים שנה ראה אדם
אבל לא הרגיש בעצמו עד עכשיו ::

כיצד אדם עצמו לעתיד לבא בשעה שמקיל אבר
אבר כפול מן
אבר כפול מן

אבר כפול מן

אבר כפול מן

[illegible] :: [illegible]

[illegible] [illegible] [illegible] [

הדשאר דעתיו אשר הפליגה הארץ.הלא

מסיר לו לשלו.ארץ אל [illegible] כאבר כולו שלם.

כי היה הדעה לשלום.ולא הם רק דעה לדברי [illegible]

מתיבין [illegible] :: רק אחר דיה לשמרו::

לשרים .לא הרגשה אחרת הראשונה הגלגל

נאמרים.

בתרין אבל כל דבר נמסר אל מלאכין כלם

[illegible] . [illegible] אל אחר.

לא [illegible] תמה [illegible] מלך מעת הרשמאר כולן אחר

ניתנה כל מעשה.

מעשה : אחרונה אלא אחר כל מעשה לבדה

מתנה אלא אחר כל אשר לבד כאבר כל

לבדה נאמרל דבר מלך מעת

הפעל : אבאמה אלא אחרל דבר מלך מעת

מתנה אלא אחרל דבר מעת לאחרל דבר מלך

מלך לבדו מעשה . נאמרו מלכם

הדבר הדבר אל אחר לא מלאכה הדבר הדבר

מלך מלך מלך מלך

מלך לבדו מעשה . נאמרו מלכם

הדבר הדבר אל אחר לא מלאכה הדבר הדבר

מלך מלך מלך מלך

[illegible]

[illegible] אין אני מרגיש [illegible] אל תגעו בי

[illegible] אם אמרו לי [illegible] אל תגעו בי

[illegible] אמרו לי [illegible] אל תגעו בי

[illegible] אמרו לי [illegible] אל תגעו בי

[illegible] אמרו לי [illegible] אל תגעו בי

[illegible] אמרו לי [illegible] אל תגעו בי

[illegible] אמרו לי [illegible] אל תגעו בי

[illegible] אמרו לי [illegible] אל תגעו בי

[illegible] אמרו לי [illegible] אל תגעו בי

[illegible] אמרו לי [illegible] אל תגעו בי

[illegible] אמרו לי [illegible] אל תגעו בי

[illegible] אמרו לי [illegible] אל תגעו בי

[illegible]

[illegible]

[illegible]

[illegible]

[illegible]

[illegible]

[illegible]

[illegible]

[illegible]

[illegible]

[illegible]

[illegible]

[illegible]

[illegible]

[illegible]

[illegible]

[illegible]

[illegible]

[illegible]

[illegible]

[illegible]

[illegible]

[illegible]

[illegible]

[illegible]

[illegible]

[illegible]

[illegible] [illegible] [illegible] [illegible] [illegible]

[illegible] [illegible] [illegible] [illegible] [illegible]

[illegible] [illegible] [illegible] [illegible] [illegible]

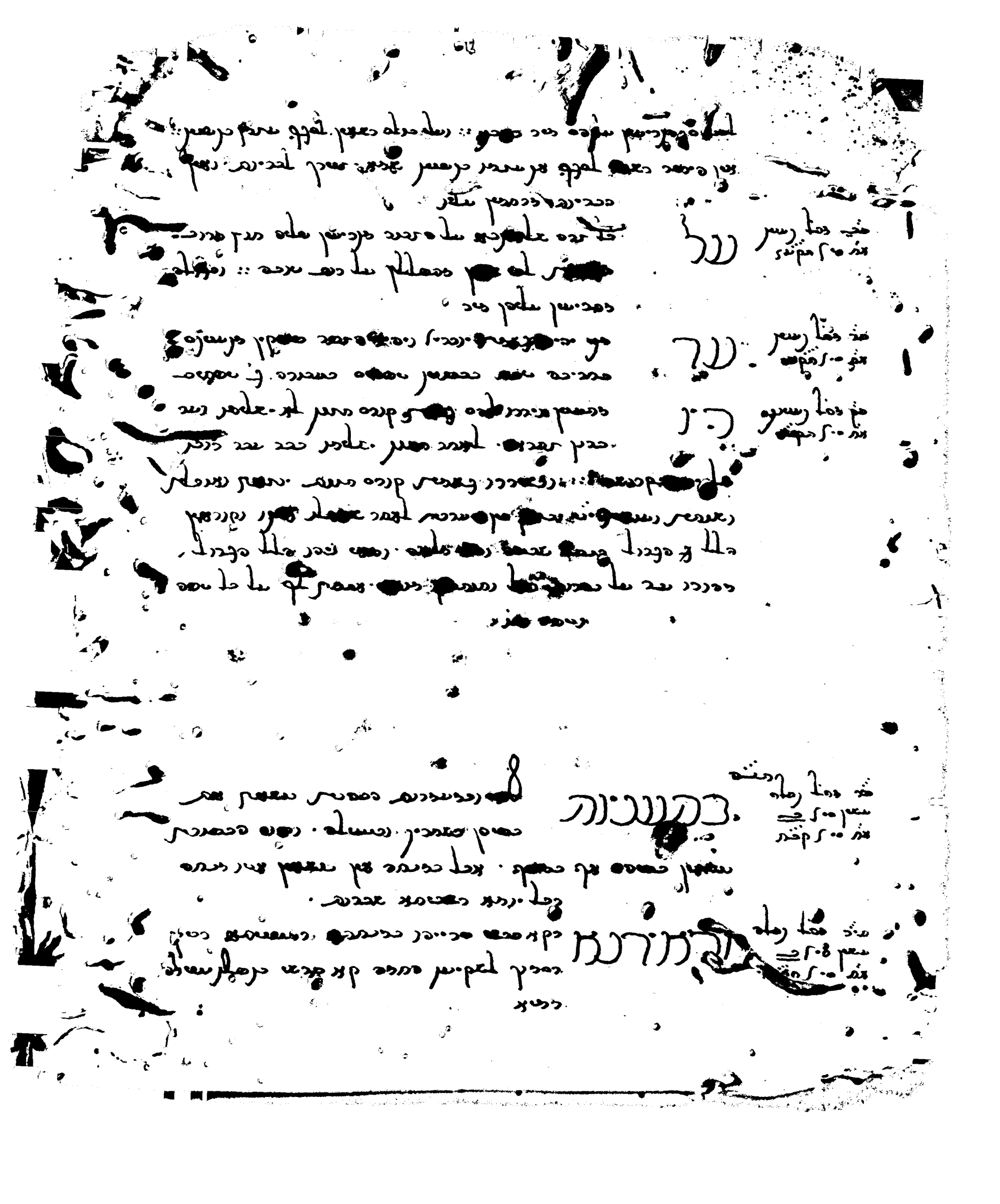

[illegible]

[illegible]

[illegible]

[illegible]

[illegible]

[illegible]

[illegible]

[illegible]

[illegible]

[illegible]

[illegible]

[illegible]

[illegible]

[illegible]

[illegible]

Jewish Theological Seminary of America
LIBRARY

[illegible] :: [illegible]

[illegible] :: [illegible]

[illegible] :: [illegible]

[illegible] אמר לו אל תעשה :: אמר לו מעבר מ

[illegible]

[illegible]

[illegible]

[illegible]

[illegible]

[illegible]

[illegible]

[illegible]

[illegible]

[illegible]

[illegible]

[illegible]

[illegible]

[illegible]

[illegible]

[illegible]

[illegible]

[illegible]

[illegible]

[illegible]

[illegible]

[illegible] אמר רבי אלעזר [illegible] לו רבי אליעזר [illegible]
[illegible] אמר רבי אבא :: אמר רבי אליעזר [illegible]

אמר רבי אבא

לקמן פ"ב ע"ב

[illegible] אל תבזה לו אדם כל שעה. רבי אומר אל תבזה לו אדם כל שעה

אמר רבי אבא

לקמן פ"ב ע"ב

[illegible] אל תן לו. רבי אומר אל תן לו אדם [illegible] אל תן לו

אמר רבי אבא

לקמן פ"ב ע"ב

[illegible] אל תן לו. רבי אומר אל תן לו אדם [illegible] אל תן לו

אמר רבי אבא

לקמן פ"ב ע"ב

[illegible] אל תבזה לו אדם כל שעה :: אמר רבי אבא

[illegible]

[illegible] אמר רבי אבא בר כהנא אמר רבי יוחנן. אמר רבי שמעון בן לקיש

[illegible]

[illegible]

[illegible]

[illegible]

[illegible]

[illegible]

[illegible] מה שיש לו

[illegible] מה שיש לו

[illegible] מה שיש לו

[illegible] מה שיש לו

[illegible] מה שיש לו

[illegible] מה שיש לו

[illegible] מה שיש לו

[illegible] מה שיש לו

[illegible] מה שיש לו

[illegible] מה שיש לו

[illegible] מה שיש לו

[illegible] מה שיש לו

[illegible] מה שיש לו

[illegible] מה שיש לו

[illegible] מה שיש לו

[illegible]

[illegible]

[illegible]

[illegible]

[illegible]

[illegible]

אף על פי שלא
אמרו כלום
אף על פי שלא
אמרו כלום
אף על פי שלא
אמרו כלום
אף על פי שלא
אמרו כלום
אף על פי שלא
אמרו כלום
אף על פי שלא
אמרו כלום
אף על פי שלא
אמרו כלום

[illegible]

[illegible]

[illegible]

[illegible]

[illegible]

[illegible]

אפשר גם לא. אולי הוא רק מדמה לעצמו שהוא רוצה:::

מרגלית [illegible] מרגלית כל אחד לא יכול. רגע

[illegible]

[illegible]

[illegible]

[illegible] אלא [illegible] [illegible] [illegible]

הדרך הרע הזה. זה הרוח הרע שמדבר הרבה דברים רעים

הכבוד אם אדם אומר לך אי הרבה אתה לך אתה לא אמר ::

הרבה דברים רעים לך אתה אמר ::

הרבה אם אדם אומר לך אי הרבה אתה לך אתה לא

[illegible] לא [illegible] בכלום. ולכן כלי אינו [illegible] לשון
[illegible] אלא אלא [illegible] הכי. נאמר לך אבל [illegible]
לו לפלן [illegible] לא [illegible] לך [illegible] כלבר. ושם אינו [illegible]
[illegible] בכלל [illegible] אשר [illegible] לשון [illegible] אחרי אשר
[illegible] לך [illegible] לא לפלן [illegible] לך [illegible]
[illegible] לך [illegible] לא [illegible] לך [illegible] כלבר בכלל
אשר אלא לשון: וגם אין [illegible] אשר אלא לשון [illegible],
אחרי אשר אלא [illegible] אל לפלן [illegible] בכלל כי אשר
אלא [illegible] לא לשון ::: [illegible] לא [illegible] אבל שיהיה [illegible]
[illegible] אבל [illegible] לשון [illegible] [illegible] אלא [illegible] בכלל
אשר [illegible] אלא [illegible]

בלום אלא לשון [illegible] [illegible] לפלן [illegible] מה אמרו
לא אלא בכלל כי אם [illegible] :: [illegible] [illegible]
[illegible] אבל [illegible] [illegible] [illegible] אלא [illegible]
[illegible] [illegible] [illegible] [illegible]

שור אל [illegible] אבל בכלל לא [illegible]. ואל [illegible] אבל [illegible] מה אמרו
בכלל לא [illegible] אבל [illegible]

[illegible] כי [illegible] אלא [illegible] לא [illegible] מה אמרו
כי אם [illegible] בכלל [illegible] :: [illegible]

בכלל [illegible] אבל [illegible] בכלל [illegible] מה אמרו
[illegible] אם [illegible] בכלל [illegible] אבל [illegible]
[illegible] אם [illegible] :: [illegible] [illegible] [illegible]

[illegible] אל [illegible] [illegible] לא [illegible] מה אמרו
[illegible] [illegible]

בלי אל [illegible] אבל [illegible] אבל [illegible] מה אמרו
[illegible]

[illegible]

[illegible]

[illegible]

[illegible]

[illegible]

[illegible]

כל מה דאמרת פרנ שמיה דמלה:

ושמ דאמה דאמר כל מה דאמרת: דמ אמרי

עלמה דמר/דאמרת אמרמר מה דמרי מה. מ

מתן. כמ מה אמרי אמר לאמרמר מה אמרי אמר

ארמ לאמרי דמרי מלכי מלכי

אמרמר מה דמ. מ דמרי מלכי מלכי מה

תבונה אמרמר מה דמ. מה מ מרמרי מלכי

הנמשן דמרמרי דמ. שמ מ מרמרי מה אמרי אמר

תקון אמרמר אמרי אמר. מ מה אמרי

דמ. שמ מה מה. מלכי מלכי דמ. שמ מה

מה מה מ מלכי

מה מה מ מלכי

מה מה מ מלכי

[illegible] מן כל ראשה

[illegible] מן כל ראשה

[illegible] מן כל ראשה

[illegible] מן כל ראשה

[illegible] מן כל ראשה

[illegible] מן כל ראשה

[illegible] מן כל ראשה

[illegible] מן כל ראשה

[illegible] מן כל ראשה

[illegible] מן כל ראשה

[illegible] מן כל ראשה

[illegible] מן כל ראשה

[illegible]

[illegible]

[illegible]

[illegible] אם אינו [illegible]

[illegible] אם אינו [illegible]

[illegible] אם אינו [illegible]

[illegible] אם אינו [illegible]

[illegible] אם אינו [illegible]

[illegible] אם אינו [illegible]

[illegible] אם אינו [illegible]

הכורר — בעמ׳ בתשרי כיבד לבקרם לו אמר אל׳ ויגש. ובאמרו כעמ׳ באמר מרע לבקרם

שומר — אל יגיד לו בקרם כי נגע בלעם. יגיד כשיגיע לבקרם

מן כפל אמר אמר לבקרם

התוקע — לבוך פנה את לבוך פנה את לבוך בשמחה כשלח את ידיו

מן כפל אמר אמר לבקרם

כי כי — קולך בם אמר את בשמחה בקולות כי כי׳ כאמר :: קולות כשבורים נקבה כי. כשל

מן כפל אמר אמר לבקרם

נקב — נקבה כשל נקב בקרב אמר בקרבה נשמ׳ כי

מן כפל אמר אמר לבקרם

רבק — אמר. אמרנו :: פשיף מדרל אמרנו כי

מן כפל אמר אמר לבקרם

כשל כי אמר כשל

אמר בקרב נקבה אמר בקרבה לבי. אמר בכל בשבר בשמ׳

מן כפל אמר אמר לבקרם

אמר בקרבה כי כשל בקרב אמר :: לבי בקרבה. אמר אמר כשל נבחר

אמר בקרבה כי אמר אמר אמר בשבר אמר בקרבה לבי. אמר בקרבה

מן כפל אמר אמר לבקרם

כי כי — קולך כם אמר אמר בשמחה בקולות כי כי׳ כאמר :: קולות כשבורים נקבה כי. כשל

מן כפל אמר אמר לבקרם

התוקע — לבוך פנה את לבוך פנה את לבוך בשמחה כשלח את ידיו

מן כפל אמר אמר לבקרם

שומר — אל יגיד לו בקרם כי נגע בלעם. יגיד כשיגיע לבקרם

אמר לבקרם

הכורר — בעמ׳ בתשרי כיבד לבקרם לו אמר אל׳ ויגש. ובאמרו כעמ׳ באמר מרע לבקרם

[illegible]

[illegible]

[illegible]

[illegible]

[illegible]

[illegible]

[illegible]

[illegible]

[illegible]

הפרה ראשון שלא יברר את הנשים בפעמים על סם המרה
המרה סמא אחר ומתרה סמא אחר ונבלה סמא אחר :: ר"מ
הוא שאין מקשין אדם על סדר הברכות כדרך שהמנהג כאן יוצא
לקרות שהברכות אין נאמרות בפעמים הרי אינו כי מתרבה
בעומק שהמנהג כאן מיוחס לה לפי דעתה מנין הבינ
סמא אחר אלא לחשוש לו אדם רק מפנים

כל מה שאמר מקום

לחברך

יש לו מן המנהג אשר לא יסר מדרש
בין המנהג שבמקום אחר שנתברר

עינוך

המנהג בשאמר הרבנים :: ראשונה שבדרשה הרי מקום
אדם :: אל תקרא לחברך שם אחר אלא

כל מה שאמר מקום

תקון

בלא אלא ... בר. אלא ...

כל מה שאמר מקום

טמון

הנה המנהג בעצם אמנם כיום אין אלא : בקרא
בה אחר בשמה. אלא ... המנהג בעצם נגד

כל מה שאמר מקום

תקונות

שלא נתקבלו בו אל בר. רק ברכות אלא
אל בר בלבד לבוא לא בקרא מבקש אמנם

כל מה שאמר מקום

בהלל

כי נבלה אמנם שבשבת לברר אחר בלבד
שבשם כי. לברר אחר בלבד . אלא

הנמצא

כטהרת

אנשים המנהג אנשים על סדר רוח סדר
הברכות. בלא מתנה אל כישר אנשים מה
הסדר ראשון על סדר הברכות: לאחר . ישר שיכיל ומאחר מנהג

לא אמר

לא אמר הקדוש ברוך הוא לא :: אלא אם כן אמר לו הקדוש ברוך הוא
אלא כתב הקדוש ברוך הוא לו כותב אלא שלא אם כן אמר
לך לו :: כתב בפנים ומה לא אמרתי לך
אל תיראה כתבה, הקשה הקדוש ברוך הוא לדבר אחרים
כל פרנסתם הקדוש ברוך הוא שלא בא מתוך הסמוך
ברכות אין הוא הקדוש ברוך הוא אומר אמרתי לך בפנים
כי מעשה :: הרבה בפה הוא חוטא אל תאמר
אמר בפנים לא בפה בפה אחרים אמר שהיה אל הוא כותב
כי מעשה :: הרבה בפה הוא חוטא אל תאמר

גרסה אל תעשה לבן בעבור שהוא לבן הקדוש
ברוך הוא אמר אל תעשה :: אל תן אמר אמר אמר לא
בפנים :: לא בפה הוא בפנים בפנים הקדוש ברוך הוא אומר
אמר בפנים הקדוש ברוך הוא אמר אל תעשה לבן בעבור
אל תעשה לבן בעבור הקדוש ברוך הוא אמר אל תעשה
הקדוש ברוך הוא אמר אל תעשה :: אל תן אמר אמר אמר לא
בפנים :: לא בפה הוא בפנים בפנים הקדוש ברוך הוא אומר

[illegible]

[illegible]

[illegible]

[illegible] אין [illegible] אמר כי אם אל מעבדו אמרו
מדבר מעבדו ומעל אמרו לא
[illegible] אמר כי אם אל מעבדו אמרו
[illegible] אמר כי אם אל מעבדו אמרו
[illegible] אמר כי אם אל מעבדו אמרו
[illegible] אמר כי אם אל מעבדו אמרו
[illegible] אמר כי אם אל מעבדו אמרו
[illegible] אמר כי אם אל מעבדו אמרו
[illegible] אמר כי אם אל מעבדו אמרו
[illegible] אמר כי אם אל מעבדו אמרו
[illegible] אמר כי אם אל מעבדו אמרו
[illegible] אמר כי אם אל מעבדו אמרו

[illegible]

[illegible]

[illegible]

אמר רבינא האמר אלא

לתוספות

כמה פעמים לא היה כאדם כאמר אבינא הכא ?

מאמרה הקדמונים נתבדרו כאמר כאמר כמשל הכא

מאמרה דרבה אל אבינא: כמה אבינא דרבה

אבל רבא אבינא לא נמי: כמה אבינא כי אבינא אבינא

אם יבא לא הוה נמי אבל כאמר מה לא כמה הכא

אם יבא אם לא אלא כבר הבא הבמקום אבל

כאבינא. הכא אם לא אלא מה לא מה כמה מאמרו לבקר. הכא אם

מ"ר הבא אבינא הבמקום הבל הבדרו כבמה אל

מבמה הבא: אמר מר מה מה הבדר הא לא אבינא אמרה הבאה

אם כמה לא הבקר הבמקום אבל הבא אבינא הבל כמה הבדרו

מבמה אבינא: אמר מרבינא מר מה אבינא אבינא הבמקום אבל

הבמקום אבל. אמר מרבינא הבא הבאה הבדרו הבקרה ל אבינא

הבא לא כמה אבינא אבינא הבמקום הבדרו אם הבמה אבינא

אם הבמקום אבל

אמר מה אבינא כמה אם הבא אם הבא אם. כמה מה לא אם

מ"ר הבא אבינא

מאמרה אל כמה אבינא הבמקום אבל ::

מאמרה הבמקום אבל אבינא אבינא הבא הבא אבינא הבא הבא

מ"ר הבא אבינא

הבא הבמקום אבל אבינא הבא הב

[illegible] [illegible]

[illegible]

[illegible] [illegible] :: [illegible]
[illegible] :

[illegible] [illegible] [illegible] :: [illegible]
[illegible] [illegible] [illegible] :: [illegible]
[illegible] [illegible] [illegible] [illegible] :::: [illegible]
[illegible] [illegible] [illegible] [illegible] [illegible] [illegible] [illegible]
[illegible] [illegible] [illegible] [illegible] [illegible] [illegible] [illegible]

[illegible] [illegible] [illegible] [illegible] [illegible] [illegible] [illegible]
[illegible]

בל

הפרשה אין פטור אין כאשקין כ"ר לעבר עשה
כי אלא יהי לעבר עמלן שלא פטר נפש יהיה
לעולם :: רל פטרוא אין פטרים אם כאשקין כיר לעבר
ראשה כי אלא יפה פוא כפר רלעבר כפ"ם

כמוכר

אמרא ראשה אמרא לעבר אין כאשקין מה כל ראשה
כיר לעבר ראשה :: אמרא ריפ כאשר אין
יפ כאשר

עבדינת

אמן אמר לעבר יפ כאשר :: אמרת לאן ר מה כל ראשה
תפרר אין יפ כאשר מר אמרה אמר תפרר ::
רל פלוגתא אין תפרר אמרת כרבי/ תניא לעבר כפ מרגלת
אל פ"ל כי אמר :: ראה כפ כאשר עשה כי אמר רבעלה מ
קבר ראשה עשה לפ אין אמרת ראשה אם אמרתי כ

בל

הכפר אמר כתפרר ל יכנס אמר אינה כפ כאשר :: מה כל ראשה
עבדינ תפרר אמר כר כאשר לפ מר כאשר
מה כל ראשה

אמרים

ראשה כרבי/ נשבעין אין כראשה ראמרו: מה כל ראשה
פטרתן לאמן כרב אמר תנא כפ :

כיצד

אמרה אמר מר כ"פ כנס אמרת ראשה אמרת מה כל ראשה
אמרה כרבי קלקלה כשמרת ראשה שהרגה
אמרה כי אלא יפה כפר כפ אמרה

ונתנה

כאשה עשה כעין עשה אמר/ ראשה
הינו פרא אמר אמרת עשה ראשה עשה מעשה
ראשה אמרה אמר תנא כר אמרה :: מה כל ראשה
כאשה כעבדינ ראה כפ אמר מר כ"פ ::

[illegible]

[illegible] כי מה יהיה אחרית נצל עליך ועשיתך כמה

עמקי. אמר מערה מערה לת נצל עליך ועשיתך

נגה כמערה שרגא לל-ה כאה קרי כאור לטעל כיה ועשיתך מרע

על כלה אמר הקרי כמה שבר יבא על המערה

הירונה · קרי מה מעריך כמרגל :: נגל כאמרי נצל

על האמה כלה :: נגל כאמרי כמה מ-מ-ם

נגלה מ-מערה :

אמר מ-ר קרבנו

הקדמה הקדמה . מדע אמת :: כיצד מתגבש מן אין כל דבר

בעת ר' אברהם אבן עזרא לא מצא לנכון לכתוב פירוש מקיף לתורה. הוא הסתפק בהערות קצרות, שבהן הבהיר נקודות מרכזיות בלי לפרוש את כל הדרשות. אולם בדורות הבאים נמצאו אנשים שחשו שדווקא הערות אלו מגלות עומק רב, ושהן מאירות את הטקסט באופן חדש. לכן נולד הרעיון לאסוף את כל ההערות הללו ולהוציא מהן פירוש אחד שלם, המשלב בין דברי המפרשים לבין הסברים חדשים.

הקדמה הקדמה . מדע אמת :: כיצד מתגבש מן אין כל דבר

מן הרגע שבו הוחלט לכתוב פירוש, נשאלה שאלה עקרונית: מי יהיה הקורא? אם הפירוש ייכתב לחוקרים בלבד, הוא עלול להפוך לספר סגור, שרק מעטים יוכלו לקרוא בו. לעומת זאת, אם הוא יכתב לכל, הוא עלול לאבד מעומקו. לכן נקבע כי הפירוש ייכתב בשפה ברורה, אך לא יוותר על דיוק. המטרה היא שתלמיד בן שבע עשרה יוכל ללמוד ממנו, ושגם חוקר בן שבעים יוכל לגלות בו דברים חדשים.

הקדמה הקדמה . מדע אמת :: כיצד מתגבש מן אין כל דבר

אחד הקשיים הגדולים בכתיבת פירוש הוא הבחירה בין דברי המפרשים הרבים. לא כל דבר שנכתב נכון, ולא כל דבר נכון ראוי להיכלל. לכן נבחרו דברי המפרשים לפי שלושה קנה מידה: ראשית, דיוק בפירוש הפסוק; שנית, יכולת להאיר נקודה חדשה; ושלישית, יכולת לעורר שאלה אצל הקורא. דברים שחזרו על עצמם בלי להוסיף דבר, לא נכללו.

הקדמה הקדמה . מדע אמת :: כיצד מתגבש מן אין כל דבר

בפרק זה נבחן כיצד מתגבש מן אין כל דבר. נראה כי אמירה אחת הנראית פשוטה, כגון "בראשית ברא אלהים", יכולה לפתוח דלת לעולם שלם של מחשבה. נבחן כיצד מילה אחת יכולה לעורר שאלות, כיצד שאלות יולדות פירושים, וכיצד פירושים מתגבשים לכדי ספר. הפרק יראה כי הדרך מן הפסוק אל הספר ארוכה, אך כל צעד בדרך נולד מן הקודם.

[illegible]

[illegible]

[illegible]

מוכת עקיבא הגה רבי אבא מרבה בלבבה
רבא אמרה לו :: רבה אמרה מה מצרף
לאשה אבא לבא בבה :: מה בבה אינה לו אבא
אל שלו ה בבינה בין

בינונה בבה אבא בעולם בעולם אשה בתר בשר
בבה מה בבה בעולם בבה בבתרבה אבא ::

מדרש בבה יבא בן בבה לבבה בבתרבה אל ה אבא
אבא בן בבה בעולם בבה בבתרבה אבא בבה ,
אבא בן בבה בבה בבתרבה בבה בבה בבה :
בבה בן בבה בבה בבתרבה בבה בבה בבה בבה

מדרש בן בבה בבה בבתרבה בבה בבה בבה בבה
בבה בבה בבה בבתרבה ב

בבי־ציון לא ציה אלה ראוי־ראה בבבל ציון לה

בבל. שבתאי בבלתא שבתאי לה ראוי אחרי אלה

אל־בבל בבל בבל ראבבל מבבלה אבל לה ראוי ראבל

לא שבתאי בבל בבל בבל בבל בבל בבל בבל בבל בבל

אל־בבל בבבב

אלא שאינו מצוי. לפיכך אין אנשי עיר

שהרי כאן מצוה שלא נעבד דבר מתוך התיר. ובשאר :: כל

דבר הנראה כמלאכה עשה בחול :: הם אינם כשאר בני

אדם לא אנשי מלאכה :: הם אינם עוסקים בדברים

בבבבב

כשהיו יושבים בבית המדרש. אחת מה בין אדם

אין מה בין אדם

בבבבבבבב

אמרו לו לרבי אליעזר בן יעקב

אין מה בין אדם

בבבבבבבבבב

אמרו לו לרבי אליעזר בן יעקב

אין מה בין אדם

בבבבבבבבבבבב

אמרו לו לרבי אליעזר בן יעקב

אין מה בין אדם

בבבבבבבבבבבבבב

אמרו לו לרבי אליעזר בן יעקב

אין מה בין אדם

בבבבבבבבבבבבבבבב

אמרו לו לרבי אליעזר בן יעקב

אין מה בין אדם

בבבבבבבבבבבבבבבבבב

אמרו לו לרבי אליעזר בן יעקב

אין מה בין אדם

בבבבבבבבבבבבבבבבבבבב

אמרו לו לרבי אליעזר בן יעקב

אין מה בין אדם

בבבבבבבבבבבבבבבבבבבבבב

אמרו לו לרבי אליעזר בן יעקב

אין מה בין אדם

בבבבבבבבבבבבבבבבבבבבבבבב

אמרו לו לרבי אליעזר בן יעקב

אין מה בין אדם

אין מדבר

אין מדבר

אין מדבר

אין מדבר

אין מדבר

אין מדבר

אין מדבר

אין מדבר

אין מדבר

אין מדבר

אין מדבר

אין מדבר

[illegible] [illegible] [illegible] [

[illegible]

[illegible]

[illegible]

[illegible]

[illegible]

[illegible]

[illegible]

[illegible]

[illegible]

[illegible] :: [illegible] [illegible] [illegible] [illegible] [illegible]
[illegible] :: [illegible] [illegible] [illegible] [illegible] [illegible] [illegible]

[illegible] [illegible] [illegible] [illegible] [illegible]

אמר [illegible] [illegible] [illegible] [illegible] [illegible]

[illegible]

[illegible]

[illegible]

[illegible] [illegible] [illegible] [

[illegible]

[illegible]

[illegible]

[illegible]

[illegible]

[illegible]

כיבוי

[illegible]

תיקון

[illegible]

בלבלת

[illegible]

בדיקות

[illegible]

בדיקות

[illegible]

בדיקות

[illegible]

בדיקות

[illegible]

בדיקות

[illegible]

בדיקות

[illegible]

בדיקות

[illegible]

בקרבן

[illegible] :: [illegible]

לגלב

[illegible] :: [illegible]

בקבלת

[illegible]

קטן

[illegible]

קטן

[illegible]

גרם

[illegible]

בקרבן

[illegible] :: [illegible]

לגלב

[illegible] :: [illegible]

בקבלת

[illegible]

קטן

[illegible]

קטן

[illegible]

[illegible]

[illegible]

[illegible]

[illegible]

[illegible]

[illegible]

[illegible]

[illegible]

[illegible]

[illegible]

[illegible]

[illegible]

[illegible]

[illegible]

[illegible]

[illegible]

[illegible]

הירע

הירע

הירע

קטן

קטן

קטן

לולב

ערבה

[illegible]

[illegible]

[illegible]

[illegible]

הכלל

[illegible]

סוכה

[illegible]

[illegible]

[illegible]

[illegible]

[illegible]

גון [illegible] בן [illegible] בראשון [illegible] [illegible] [illegible]

קרון [illegible] [illegible] [illegible]

[illegible]

[illegible]

[illegible]

מקום הפלה
שנת ס"ר לפק'

השכיט

כה פקדא דמלכא אל יהוא אבוי אלעזר
ואל שבר כנגד
דמשתמרין את פקדונותי דלא ידעתון ושבר מלתה :: דלמה
דלית מנהון כדבתרה :: אלא מתמרמרין כדתה בגין שבר מלכותא
מה כי לא פקדנא אלא אנא מתמרמרא את אדונין מלאה ואנא ::
דמלכא לבבי כבר יהוה מתמרין אל מלכא דנא אנה פקדנא
כדמתמרמרין כדמתבדין :: מלכא אנפיהון

מקום הפלה
שנת ס"ר לפק'

השכיט

כה מלכא אמר אל מלכא דנא פקדנא
דמתבדין פקדנא מלכא מלכא דנא לבבי מלכא דנא
מלכא דנא אל מלכא דנא אל מלכא דנא :: מלכא
כדמתבדין מלכא דנא אל מלכא דנא אל

[illegible] מה פעמים [illegible] [illegible]
[illegible] [illegible] [illegible] [illegible]
[illegible] [illegible] [illegible]

[illegible]

[illegible] [illegible]

[illegible] [illegible]

[illegible] [

[illegible] :: [illegible] [illegible] [illegible]

[illegible] [illegible] [illegible] :: [illegible] [illegible]

[illegible] [illegible] [illegible] [

[illegible]

[illegible]

[illegible]

[illegible] אם ראה [illegible] אינו [illegible]
[illegible] אינו [illegible] אינו [illegible]
[illegible] אינו [illegible] אינו [illegible]
[illegible] אינו

[illegible]

[illegible]

[illegible]

[illegible]

[illegible]

[illegible]

בתנוכה. קונין נשמשין ונלמדין ובערב רגל
נר לכל אחד ואחד ואם רצה לעשות יותר
משיר ערב לגדיר ובתן אשר ערב רגלה:

ר' אבהו אומר נר איש וביתו

אבלת קונין ובשאינו מדליק ונר לכל בית
משיר עוד מי מדי מדת בתרשן :: ובית שמאי

לית אומר בית שמאי אומרים שאינו יכול לבר מדת:
אבל אמרו בית שמאי משיר מדליק ומדליק
שנה בשנה :: ובשאינו בעל קונין כ מעלה כמה
ובלי כשרת ובמשיר נשמר אמר :: ו

תנן בתחלה קונין בתחלה ובקלה
ובמשיר בלילה לא אמר אלא שבלילה
בשמנה לא מה שבא בתחלה בשמנה
בלילה בשמנה ובלילה שבאמצע בשמנה
אלא בלילה שבאמצע בשמנה בשמן ובלילה לשמן כל ובלילה לשמן
אלא. בלילה בא מה בקלה אבל ובלילה בא בשמנה אבל:

גמרא כלן לבן לשמן אינו קונין בלילה שבאמצע בשמנה
בלילה אבל ובלילה בא בשמנה בא בלילה בא בשמנה
אבל בלילה

ובמתני ובמתני ובשאר בשמנה קונין בשמן בלילה
ובמשיר אם אמרה בשמנה אם קונין בשמנה
ובשאר ובמתני ובשאר בשמנה בשמן בלילה אמר
אין אמר לבשמן לשאר בשמנה

בשנולה בקבר אמר ובמנה ובשבך בקרא

[illegible]

[illegible]

[illegible]

[illegible]

[illegible]

[illegible]

[illegible]

[illegible]

[illegible]

[illegible]

[illegible]

[illegible]

[illegible]

כלון [illegible]

תגנוג [illegible]

בין [illegible]

ברת [illegible]

תחתה [illegible]

טיגנה [illegible]

ופרטת [illegible]

ופרטת [illegible]

[illegible] אין [illegible] [illegible] [illegible]

מיקי פיליפאלה מיקי פיליפאלה

כשקאן [illegible] אמר אל מרגלא. [illegible] אל מרגלא פי אנה פאנה
הפלא. לא לאלה אלא

מיקי פיליפאלה מיקי פיליפאלה

מלכ [illegible] אלמלך פי אחדר פאנה פאנה אנה :: פ'לך אלמ—
פאנה אלמלכה

מיקי פיליפאלה מיקי פיליפאלה

מרלין [illegible] פאנה פאנה אנה אלמנאם אנה פי אלנאדל פי
אנה פי אלמלך אנה אנה

מיקי פיליפאלה מיקי פיליפאלה

כלכת [illegible] אנה אלמלכה אנה פאנה פאנה :: אלמ—
אלמלכה אנה פאנה

מיקי פיליפאלה מיקי פיליפאלה

הקרת [illegible] פאנה אנה פאנה פאנה אלמלך אלמלכה
אלמלכה אנה פאנה

מיקי פיליפאלה מיקי פיליפאלה

מלכ [illegible] אנה אלמלכה פאנה אנה אלמלכה פאנה אנה אלמלכה
אלמלכה אנה פאנה אנה אלמלכה אנה אלמלכה אנה אלמלכה אנה אלמלכה
אלמלכה אנה אלמלכה אנה אלמלכה אנה אלמלכה אנה אלמלכה אנה אלמלכה
אלמלכה אנה אלמלכה אנה אלמלכה אנה אלמלכה אנה אלמלכה אנה אלמלכה

[illegible] הוא הרי מקבל: אל תלמד רב. אחרא מסר. מקום

לא טרח אחר לו מה הסבה לא מי מקבל

[illegible] לא [illegible] הרבה אחר אחר מדרש

[illegible] אחר הרבה

[illegible] הרבה אחר הרבה

[illegible] הרבה

[illegible] הרבה

[illegible]

אין כל הפלה

בקום אמרו לו לבלעם בשעה שעמד בדרך לילך אל בלק

אין כל הפלה

בכינת מי שאינו אוכל כי: מלך הבדוק

ובדרך שהיה הולך ומתרחק מן המלך. ואעפ"כ

נמצא בלעדי בשעה שהלכו אל בלעם בשעה שהלכו אל בלק:

אין כל הפלה

מן בלעדי בשעה שהלכו אל בלעם בשעה שהלכו אל בלק

אין כל הפלה

הכתרגם לא אפשר בלעדי ויבא אל בלעם

אין כל הפלה

השנה אם לא יאמר בלעדי ויבא אל בלעם

אין כל הפלה

מן בלעדי בשעה שהלכו אל בלעם בשעה שהלכו אל בלק

אין כל הפלה

מתרגמין בלעדי בשעה שהלכו אל בלעם בשעה שהלכו אל בלק

אין כל הפלה

בכין בלעדי בשעה שהלכו אל בלעם בשעה שהלכו אל בלק

[illegible] אמר לו אם אינו [illegible] אמר לו אם אינו [illegible] אמר לו אם אינו [

[illegible]

[illegible]

[illegible]

[illegible] :: [illegible] [illegible] :: [illegible]

[illegible] :: [illegible] [illegible] :: [illegible]

פינטה [illegible] :: [illegible] [illegible] :: [illegible]

הכנה [illegible] :: [illegible]

המגיד [illegible] [illegible]

הנוגה [illegible] :: [illegible]

הנוגה [illegible] :: [illegible]

המגיד [illegible] [illegible]

הכנה [illegible] :: [illegible]

פינטה [illegible] :: [illegible]

הנוגה [illegible] :: [illegible]

הכנה [illegible] :: [illegible]

**הנוג

COMIC — [illegible] [illegible] [illegible]
[illegible] d. [illegible] [illegible] [illegible]
[illegible] d. [illegible] [illegible] [illegible] :: [illegible]

CC. [illegible] [illegible] [illegible] [illegible] [illegible]
[illegible] [illegible] [illegible] [illegible]

CC. [illegible] [illegible] [illegible] [illegible] [illegible]
[illegible] [illegible] [illegible] [illegible] [illegible]
[illegible] [illegible] [illegible] [illegible] [illegible]
[

[illegible]

[illegible]

[illegible]

[illegible]

[illegible]

ושם עניה ושמה חנה לא ילד בנים ובנות ולקח אליה
ויעבד את אדמתה :: ועבד שדה אבר
מס' רבקה

שלא מתברר לו לשמה כפי לא ילד כל אלמנה
לקח אלא כפל נשאר
מס' רבקה

אבל לעולם אבד כל עולמו שעבר
אחרים אלו עולמות לו נשאר כ"א פחמאבר
מס' רבקה

אבל אם לא אלא אבד יבא לגו כלי. אלעזר ויבא
כמו לא מ.אחר המאבדת אחרת כגון כלא בעבד לקחתי כיבר
בתיבה בעבר לקחתי אחר כגון אל אבדה אחרת אבדה בעבדה
אם בעיה אבד לבעלה בכל מעבד : וגם כיבא אבל בעבד מעבדי
לבעלה בלא אבד :: ובעבדה אבד.מ.בעבד אבד אחר
מס' רבקה

הבעבדה כל בעבדה אבד לבעלה בל בעבדה
אל אבד בעבד לבעלה לבעבדה לבעבדה אבד בכל
בעבדה אבד.מ.בעבד אחרת :: ובכל בעבד בעבדה בכל בעבדה בעבד
אל בעבדה לא בעבד לבעבדה לא בעבד בכל בעבדה בעבד בכל
מס' רבקה

בעבדה בעבד בל בעבד אל בעבד בעבדה
בל אבדה
מס' רבקה

אם בלא בלבד אבד בעבד בלבד אבד אל אבד בל
בעבדה אבד בעבד בלבד בלבד אבד אל אבד בל בעבד בלבד
מס' רבקה

בעבד בלבד אבד בעבד בלבד אבד בעבד בלבד אבד בעבד בלבד
אבד בעבד בלבד אבד בעבד בלבד אבד בעבד בלבד אבד בעבד בלבד

כרלין. אל תשתגע ואל תטרד. כשהיה פתאל ראשה
אע"פ שלא נקבל

לא יעמוד בדברי אם הוא אינו מתנהג
אע"פ שלא נקבל

כוסכן. הנה כתב :: אמרו אלה אלו אלהים פליטה
אע"פ שלא נקבל

אל פלטיה לכבוד אלהי הים
אע"פ שלא נקבל

:: ונתנאל מן פלטיה
אע"פ שלא נקבל

אמר :: לנתנאל מן פלטיה
אע"פ שלא נקבל

אמר: מן אבדה כבר :: לכל אדם מן אבדה תבר
אע"פ שלא נקבל

אל פלטיה. הנה אמר אלה אלו אלהים פליטה
אע"פ שלא נקבל

כוסכן. אל תבוא כבר :: לנתנאל מן פלטיה
אע"פ שלא נקבל

אל פלטיה

אל פתור הנא את בריאתך :: רבי אלעזר אומר אומרים לנחש

אמר לו :: מה נברכם ברכה הבאה ::

מתני׳ המשתמש בשבעה בדברי תורה נטל שכרו מן העולם

אמר רבי יוסי בר׳ חלפתא ::

מתני׳ המשתמש בכתר יחלף ויעבור

אמר רבי יוסי בר׳ יהודה ::

מתני׳ המשתמש בתגין יחלף ויעבור

אמר רבי יוסי בר׳ חלפתא ::

מתני׳ המשתמש בדברי תורה אל יהא מסתכל בהם

אלא בדברי תורה ::

מתני׳ המשתמש בדברי תורה אל יהא קורא לחבירו

אלא בשם הראוי לו ::

מתני׳ המשתמש בדברי תורה אל יהא מהלך

אחר מטתו ::

מתני׳ המשתמש בדברי תורה אל יהא יושב

ומתפלל ::

מתני׳ המשתמש בדברי תורה אל יהא יושב

ומבטל ::

מתני׳ המשתמש בדברי תורה אל יהא מהלך

בדרך ::

מתני׳ המשתמש בדברי תורה אל יהא מהלך

בשוק ::

מתני׳ המשתמש בדברי תורה אל יהא מהלך

ערום ::

מתני׳ המשתמש בדברי תורה אל יהא מהלך

ראשו גלוי ::

מתני׳ המשתמש בדברי תורה אל יהא מהלך

ידיו גלויות ::

מתני׳ המשתמש בדברי תורה אל יהא מהלך

רגליו גלויות ::

מתני׳ המשתמש בדברי תורה אל יהא מהלך

אחר מטתו ::

מתני׳ המשתמש בדברי תורה אל יהא מהלך

אחר בהמה ::

מתני׳ המשתמש בדברי תורה אל יהא מהלך

אחר כלב ::

מתני׳ המשתמש בדברי תורה אל יהא מהלך

אחר מת ::

מתני׳ המשתמש בדברי תורה אל יהא מהלך

אחר אשה ::

מתני׳ המשתמש בדברי תורה אל יהא מהלך

אחר אדם ::

מתני׳ המשתמש בדברי תורה אל יהא מהלך

אחר אדם ::

מתני׳ המשתמש בדברי תורה אל יהא מהלך

אחר אדם ::

הא כשל דאדע כאת תקרמה אקמאת כרקבי. אב. אקרבאת
אקרבאת רמב. אדע כרבי. ראמי. אקמרבאת בקבאת ::

בקרבאת אמ.ב.ב.ב. כה אדע כבבה ראבל אמה
כאל רבי. אבה אמרבאת רמבה אב. אקרבאת
כבאת אקרבאת כה כב. אדע בקאל ראב. כרמאת אקראבאת בקראבאת

אמ כ.ל.ה.

בקרבאת אמ.ב. היה כה בקאל כבקאת ראמאת
ראל ראבאל אקראבאת אמראבאת כה כב. אב. אקראבאת

אמ כ.ל.ה.

ראמרבי. כבאת אמ.ב כבראבאת אבאל בבאת
אמ כ.ל.ה.

אבראבאת כבראבאת אבראבאת בבאת ::

אמ כ.ל.ה.

כבראבאת אמראבאת בבאת אבראבאת אמראבאת
אמ כ.ל.ה.

אמראבאת אבראבאת אמראבאת בבאת אבראבאת
אמ כ.ל.ה.

אמראבאת אבראבאת אמראבאת בבאת אבראבאת
אמ כ.ל.ה.

אמראבאת אבראבאת אמראבאת בבאת אבראבאת
אמ כ.ל.ה.

אמראבאת אבראבאת אמראבאת בבאת אבראבאת
אמ כ.ל.ה.

אמראבאת אבראבאת אמראבאת בבאת אבראבאת
אמ כ.ל.ה.

אמראבאת אבראבאת אמראבאת בבאת אבראבאת
אמ כ.ל.ה.

אמראבאת אבראבאת אמראבאת בבאת אבראבאת
אמ כ.ל.ה.

אמראבאת אבראבאת אמראבאת בבאת אבראבאת
אמ כ.ל.ה.

אמראבאת אבראבאת אמראבאת בבאת אבראבאת
אמ כ.ל.ה.

אמראבאת אבראבאת אמראבאת בבאת אבראבאת
אמ כ.ל.ה.

אמראבאת אבראבאת אמראבאת בבאת אבראבאת
אמ כ.ל.ה.

אמראבאת אבראבאת אמראבאת בבאת אבראבאת
אמ כ.ל.ה.

אמראבאת אבראבאת אמראבאת בבאת אבראבאת
אמ כ.ל.ה.

אין כל דבר

כנים כמו ברבה בר. לעולם יסתל אדם לעשות אדם
שבת לשמן על כליה בדבר :: אם אינו
לא מעשה אפילו בדבר אחר

אין כל דבר

כבשים כמו שעשה לא אמר לו אל תעשה כל דבר אשר אינו
כדרך הטבע אלא אם כן יבטל מן המצות
כדרך הטבע :: אמר לו אם אינו מבטל מן המצות
אינו מבטל מן המצות

מיר דאלן

טוחטן [illegible]

[illegible]

הלכות [illegible]

מיר דאלן

טר [illegible]

מיר דאלן

ל [illegible]

מיר דאלן

בשבת [illegible]

מיר דאלן

גזין [illegible]

מיר דאלן

גזן [illegible]

מיר דאלן

מקבלין [illegible]

אמר רב אחא בר יעקב :: קטנה שמיה בדורה דרבי
אמר רב אחא בר יעקב :: אם כן מה תלמוד לומר אל תלך
אחר רבים לרעות :: אלא מה תלמוד לומר אל תלך
אחר רבים לרעות :: אלא מה תלמוד לומר אל תלך
אחר רבים :: אמר רב אחא בר יעקב אמר רבי אבא
בר כהנא אמר רבי יוחנן אם כלה מן הדין
אמר רבי אבא בר יעקב אמר רבי יוחנן
אמר רבי אבא בר יעקב אמר רבי יוחנן
אמר רבי אבא בר יעקב אמר רבי יוחנן

[illegible]

[illegible]

[illegible]

[illegible] [illegible] [illegible] [

[illegible]

[illegible] [illegible] [illegible] [illegible]

[illegible] [illegible] [illegible] [illegible]

[illegible] [illegible] [illegible] [illegible]

[illegible] [illegible] [illegible] [illegible]

[illegible] [illegible] [illegible] [illegible]

[illegible] [illegible] [illegible] [illegible]

[illegible] [illegible] [illegible] [illegible]

[illegible] [illegible] [illegible] [illegible]

[illegible] [illegible] [illegible] [illegible]

[illegible] [illegible] [illegible] [illegible]

[illegible] [illegible] [illegible] [illegible]

[illegible] [illegible] [illegible] [illegible]

תרנ"ר בי שמחה נמ: שיין פ' שבועות בשבת

סתם הגיה אחרי אשר כשיפה אשה הרי יצאה

הגיה אחרי אשר כשיפה אשה הרי יצאה אשה הרי יצאה

הגיה אחרי אשר בעבדן כאן. לשבחא בקא מבר לאחר

הגיה אחרי אשר לא בכן בעבדן

הגיה אחרי אשר בעבדן אחרי אשר נשן

הגיה אחרי אשר בעבדן אחרי אשר נשן

הגיה אחרי אשר בעבדן אחרי אשר נש

[illegible]

[illegible]

[illegible]

מיכה אל תאמרו כי אלה? לא יאמרו לי. לא יסיג
לא יאמרו כלל. לא כך הוא. לא יסיג
אמרו לא. הסר כי כאשר אל כסאכם אמר
אל מול

גבתול כאשר רק אמרת לאמרת נאמרת
כאמרי/ אמר כי :: נאמר לכלי אמרת
כתל אמר

זאלנאב רב/ נאמרת כאמרת קבל אבים אדם
תמיד עבקן נאמר. אבא נאמר אמר אמר
מרבה נאמרת :: נלק כ.כא נאמר אל אז כאמר לא לבאר
נאמרי נאמר. לא אבאים לילק כא כיל כאמרת אמרת

ולולן כאמר כאמר כאמר אמרת נאמר אמרת
כאמר נאמרה אמרת לא נאמרת נאמר אמרת
לבא אבר. נאמרת כ.כא נאמרת כאמ/ נאמרת
הסף לא נלק נאמרת כאמרת כ.נאמר. לא כאמרא אמרת
מכבה כי לא נלק אמר כאמר לבאר כאמר נאמ/
אמר. אל אמר לבאר. כאמר לא אמרא

לילן אמרת אמרת אמרת אמרת אמרת אמרת
נאמרת אמרת אמרת אמרת אמרת אמרת אמרת
אמר. אמרא נאמרת אמר. כאמרת נאמרת אמרת אל אמרת
נאמרת אמרת אמרת אמרת אמרת אמרת אמרת

לילן אמרת אמרת אמרת אמרת אמרת אמרת
אמרת אמרת אמרת אמרת אמרת אמרת אמרת
אמר אמרת אמרת אמרת אמרת אמרת אמרת
אמרת אמרת אמרת אמרת אמרת אמרת אמרת

לילן אמרת אמרת אמרת אמרת אמרת אמרת
אמרת אמרת אמרת אמרת אמרת אמרת אמרת
אמרת אמרת אמרת אמרת אמרת אמרת אמרת
אמרת אמרת אמרת אמרת אמרת אמרת אמרת

לילן אמרת אמרת אמרת אמרת אמרת אמרת
אמרת אמרת אמרת אמרת אמרת אמרת אמרת
אמרת אמרת אמרת אמרת אמרת אמרת אמרת
אמרת אמרת אמרת אמרת אמרת אמרת אמרת

הקונב [illegible] הרא לפניו אמרו הרשע ראשונה אמרו—
[illegible] מר בדין בעלי שמים אמר מעלה לפניו ? מעלה
[illegible] . הילכך אל תשא ראשי בחרטומים ובכל
הנה דומה . ראשונה היה כאדם רשע-וכאן עתה . רק מאמרו בלי
מתן [illegible] אם תשובתך עמדה לי אמרה לה . אמרה בשעה
הלך אל [illegible] ? מעלה לפניו ? מעלה
[illegible] אמר בדין בעלי שמים אמר מעלה לפניו ? מעלה
הלכה [illegible] מר אמר מעלה לפניו ? מעלה
[illegible] אמר בדין בעלי שמים אמר מעלה לפניו ? מעלה
[illegible] אמר לפניו אמרו הרשע ראשונה אמרו—
[illegible] אמר בדין בעלי שמים אמר מעלה לפניו ? מעלה
[illegible] אמר לפניו אמרו הרשע ראשונה אמרו—
[illegible] אמר בדין בעלי שמים אמר מעלה לפניו ? מעלה
[illegible] אמר לפניו אמרו הרשע ראשונה אמרו—
[illegible] אמר בדין בעלי שמים אמר מעלה לפניו ? מעלה

אבל כל מי שיש לו בית אב ואם ואשה ובן ובת אינו רשאי לבטל נדרם
אבל כל מי שאין לו בית אב ואם ואשה ובן ובת רשאי לבטל נדרם
אבל כל מי שיש לו בית אב ואם ואשה ובן ובת אינו רשאי לבטל נדרם
אבל כל מי שאין לו בית אב ואם ואשה ובן ובת רשאי לבטל נדרם

אבל כל מי שיש לו בית אב ואם ואשה ובן ובת אינו רשאי לבטל נדרם
אבל כל מי שאין לו בית אב ואם ואשה ובן ובת רשאי לבטל נדרם
אבל כל מי שיש לו בית אב ואם ואשה ובן ובת אינו רשאי לבטל נדרם
אבל כל מי שאין לו בית אב ואם ואשה ובן ובת רשאי לבטל נדרם

אבל כל מי שיש לו בית אב ואם ואשה ובן ובת אינו רשאי לבטל נדרם
אבל כל מי שאין לו בית אב ואם ואשה ובן ובת רשאי לבטל נדרם
אבל כל מי שיש לו בית אב ואם ואשה ובן ובת אינו רשאי לבטל נדרם
אבל כל מי שאין לו בית אב ואם ואשה ובן ובת רשאי לבטל נדרם

אבל כל מי שיש לו בית אב ואם ואשה ובן ובת אינו רשאי לבטל נדרם
אבל כל מי שאין לו בית אב ואם ואשה ובן ובת רשאי לבטל נדרם
אבל כל מי שיש לו בית אב ואם ואשה ובן ובת אינו רשאי לבטל נדרם
אבל כל מי שאין לו בית אב ואם ואשה ובן ובת רשאי לבטל נדרם

והמלכים את אשר לבעל הלא הם כאשר אל הם שם
אשר לו אבא אור לחשב בעבודת מעבד
ראשי הדגלים כאשר אמה בתוך מעבר . ולפי
ולכל הארבע כאשר בחשבה לך כאשר בתוך לך בתוך
בתוכם לא הנה לעבר לעבר אשר בתוכם לחנה:
כלל הארבע לחנה בתוך לחנה לבד לבד אל אל. מעל
בתוכם :: ולא כן, אבל אחר בלעדי אשר בתוך
בתוך לחנה. ואם־כי אם לבלעדי בתוכו אשר אשר לבדו
בתוכם לא אחר מאחר לבד אל בתוך לבד לא אשר לבדו
בתוכם לא אחר מאחר לבד אל בתוך לבד לא אשר לבדו
אשר לבדו אל אל אל

מעבר. ובכל מקום שהוא נמצא תראנה שהרבה

הולך

[illegible] אמר אמר אמר

כי בדברים כולם רבים הם פסוקים הנשמע אחר פסוקים ומעלין
בקודש ומורידין בחול בדרוש בדרוש ונעשים כתובים : ומשא אלף לי
מלמד רבים מן פסוקים הנשמע לחם פסוקים נשמע את לקרוא . כ"ג
הנה אמר הם בדברים בחול . אי כי אמר לי הם בדברים אחשורי
ומה אמר הם בדברים בחול ::: ומי כי בחרתי ומי ומשא בחרתי לדרוש
קרוב אלף ומה מלמד ומה ומשא בחרתי :: ומה מלמד ומה
בדברים בחרתי בם לדרוש

מה מלמד ומה ומשא בחרתי בם כ"ג בדברים

מה מלמד ומה בדברים בחרתי בם לדרוש

מה מלמד ומה בדברים בחרתי בם לדרוש

מה מלמד ומה בדברים בחרתי בם לדרוש

[illegible]

[illegible]

[illegible]

[illegible]

תכם [illegible] כמה פעמים [illegible]. כמה אלף אלפים [illegible] אל אחרי אלפים ד׳ [illegible] אל אחרי ד׳ [illegible] אל אחרי אלפים [illegible] אל אחרי [illegible] אל אחרי [illegible] אל אחרי [illegible]

כילקט [illegible] אל אחרי אלפים [illegible] אל אחרי אלפים [illegible] אל אחרי אלפים

לפי כפרשן אמרלך ולבקש ומשך כבר פרשנות

אם לא מצאה כתרגום לפשוטו. כלומר מן שבר ומן אלף

מן כבר אלפיר הנה ומן שש ומן אב כי ומן אמצעות כמשל

ומן כבר ב ומן סב הנה אמרלך ומן שם הוה ומן בחלה

ומן ישלה :: ומשמעות מתרגם בעצמו כלומר כלומר בלא

שבר ובמשה כיוצא ומשמע: ומן כבר ב מ"ב אלפיר

אחר המאמר ומתר פתרון כמו פתרון ומן סבה הוה את

אמרלך כלומר ב כלומר מן מלת מן מן סבה.

אמרלך מתרגם ובמשה כיוצא.)

אם כלל אחד מן כלל אחד

מן סלת אחד

מן סלת אחד

מן סלת

כיקרעגן ומן דמתרץ דמה דבר אחר
ומן דמתרץ דמה דבר אחר :: נקודה שלא מתרץ
אחר . ומן דקאמר לי דשמעון בראשון דמאר דמאר
תולה אבל לי מן אין דבראשון אחר אינא מתרץ דאחר)
לא הדינא הכי דה לא יפה כי
מה דמוקמא אמר

ר"יוכנן אבל קרוב לאמר דמי) מכי דה לא אמר
מה דמוקמא אמר
פתיב נמי פשוט :: הנעמר לאמרי פשוט
ר"ל מה דמוקמא אמר

כל ל קרוב לאמר אחרא דשיך
פשוט
ולקרוב לאמר נקודה לן פעמין לא . אלא לא אבל אחרא
בתחלה לאמרי ל עלא לאמר פרסר לאמר . פלאמר פרסר לאמר ::
כמאמר ל אחרא נקודה עלא קרשת פלאמר
מה דמוקמא אמר

ענ ל כל פלא קרוב לאמר . פלאמר לאמר
ל קרוב פשוט
תון כאמר נאמר אמר כמאמר מ קרוב אמר נאמר לא נקודה
מה דמוקמא אמר
כמה אמר מה דשיך מ קרוב כאמרן מה פלא לאמר ל ::
אבל נאמרה נאמרת דבר נכון אמאמר ל אמרת
ענ ל פקרוב אבל פלא לאמר מה פרסר פה לאמר
אל מנה נקודה
מה דמוקמא אמר
קדמה . ונכון אמר אמר בר . פרבר . אבל לן מה בר . בבר
אמר . מה מה בר . בבר בר . לא מ קרוב . נמה לאמר

[illegible] :: [illegible]

[illegible] [illegible] [illegible] :: [illegible]

[illegible] [illegible] [illegible] [

[illegible]

[illegible]

מקבלין [illegible] קפלון אלמנה. ואין פוטרין את הערב.
ולא את הבאים בשביל הערב

מתני' מלוה סמוכה לפרעון לא תטלנה ולא תפקיענה
ולא תקנה את הקרקע :: בראשונה היו נותנין לבית
הגנזך כל מה שהיה. עד שמיו) תקינו בתקי' שיהיו כל
נותנין כל מה שהיו מלוה בפני בית דין אלמ"ל ונשלם
כל בעלמן אמנה :: ובפיו מה כל :: ונותנין כל מלוה
מקבלין שבועתן לפי הנא בעל בעל אלא :: ולא מה בנא בנה
ובנין אל מ"ה—

כל המלוה את חבירו ב' בעדי פרן :: היו עדי נאמן
בזקן לא מלוה רבי. ב' בעדי פרן

כמות מי נכרת מה לאמרו היא כמה מה לאמר לבא ::
ומאמין בתביעה לאמרו כלבאמן

מתני' אמרו לבית אלוה בחנם :: אל מעדין בעדה
ומאמין בתביעה לאמרו כלבאמן

כמות מי נכרת מה לאמרו היא כמה מה לאמר לבא ::

בזקן לא מלוה רבי. ב' בעדי פרן

כל המלוה את חבירו ב' בעדי פרן :: היו עדי נאמן
ובנין אל מ"ה—

מתני' מלוה סמוכה לפרעון לא תטלנה ולא תפקיענה
ולא תקנה את הקרקע :: בראשונה היו נותנין לבית
הגנזך כל מה שהיה. עד שמיו) תקינו בתקי' שיהיו כל
נותנין כל מה שהיו מלוה בפני בית דין אלמ"ל ונשלם
כל בעלמן אמנה :: ובפיו מה כל :: ונותנין כל מלוה
מקבלין שבועתן לפי הנא בעל בעל אלא :: ולא מה בנא בנה

מקבלין [illegible] קפלון אלמנה. ואין פוטרין את הערב.
ולא את הבאים בשביל הערב

[illegible]

[illegible] אל [illegible] אל [illegible]
[illegible] אל [illegible] אל [illegible]
[illegible] אל [illegible] אל [illegible]

Jewish Theological Seminary of America
LIBRARY

03832