MS 8450

Talmud fragments from the Babylonian Talmud.

[14th-15th cent.]

System no. 0077063

These images are from the collection of the Library of the Jewish Theological Seminary (JTS). JTS holds the copyrights to these images. The images may be downloaded or printed by individuals for personal use only, but may not be quoted or reproduced in any publication without the prior permission of JTS.

הועתק והוכנס לאינטרנט
www.hebrewbooks.org
ע"י חיים תש"ע

These images are from the collection of the Library of the Jewish Theological Seminary (JTS). JTS holds the copyrights to these images. The images may be downloaded or printed by individuals for personal use only, but may not be quoted or reproduced in any publication without the prior permission of JTS.

הועתק והוכנס לאינטרנט
www.hebrewbooks.org
ע"י חיים תש"ע

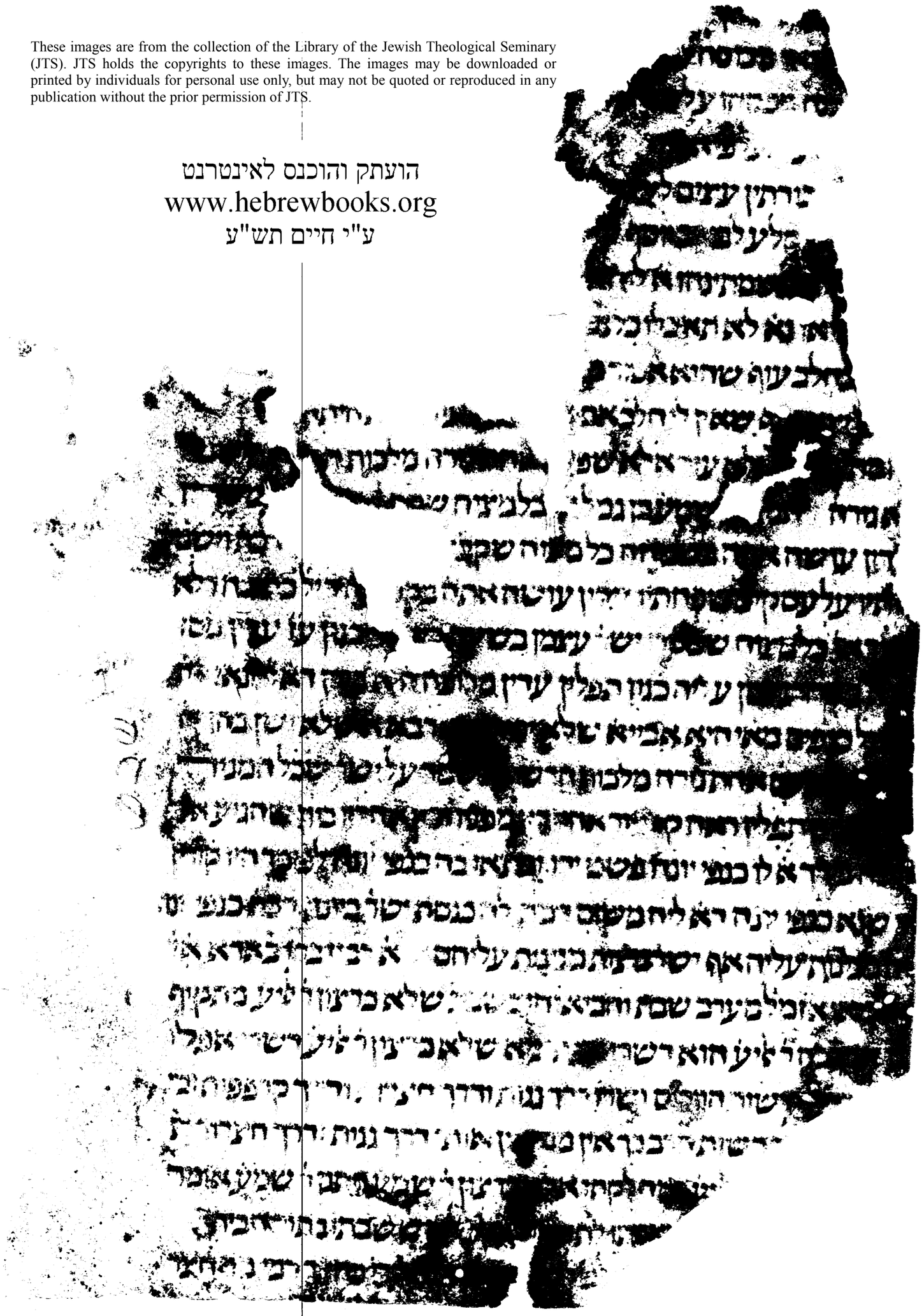

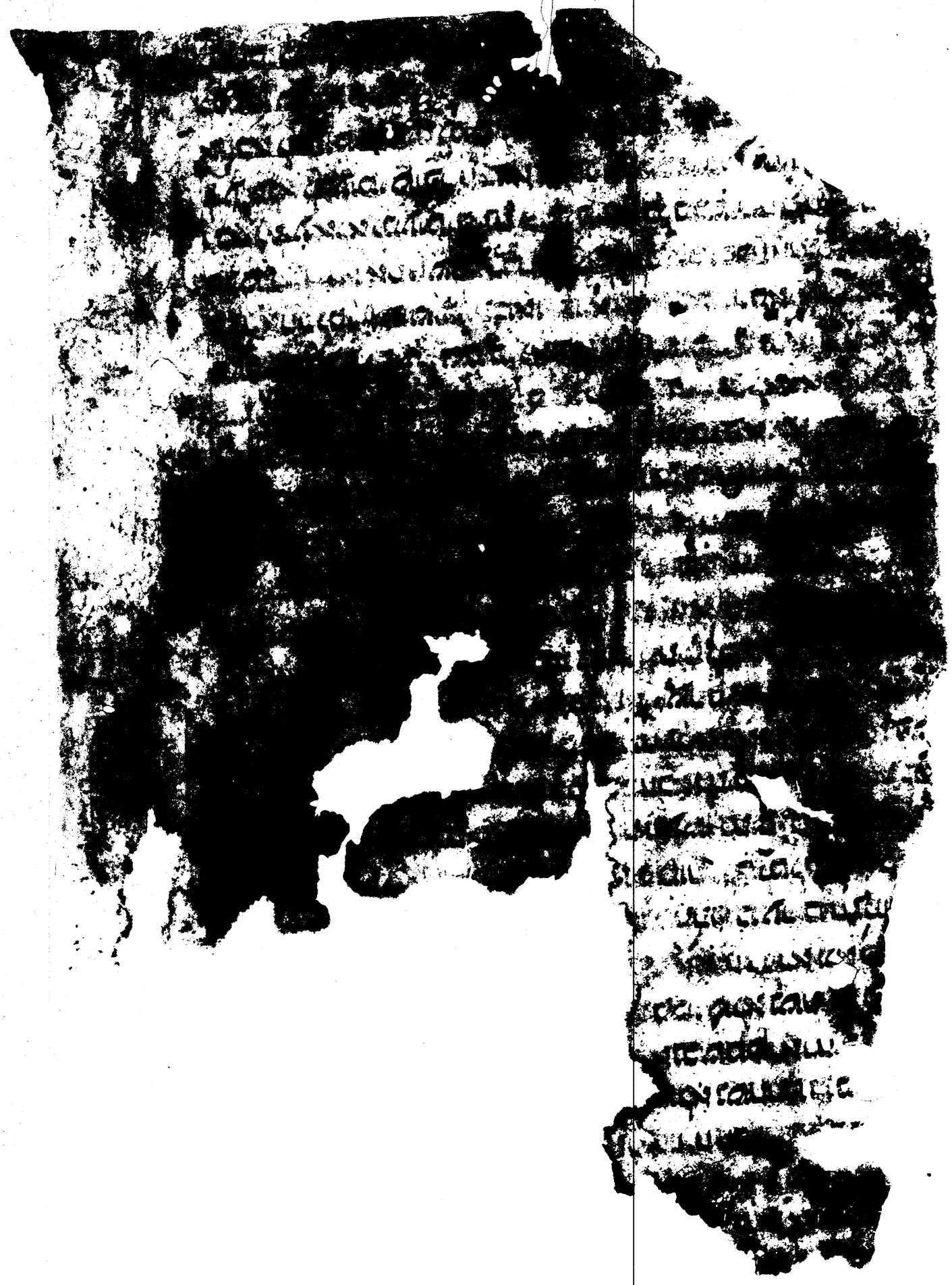

2

מתניך

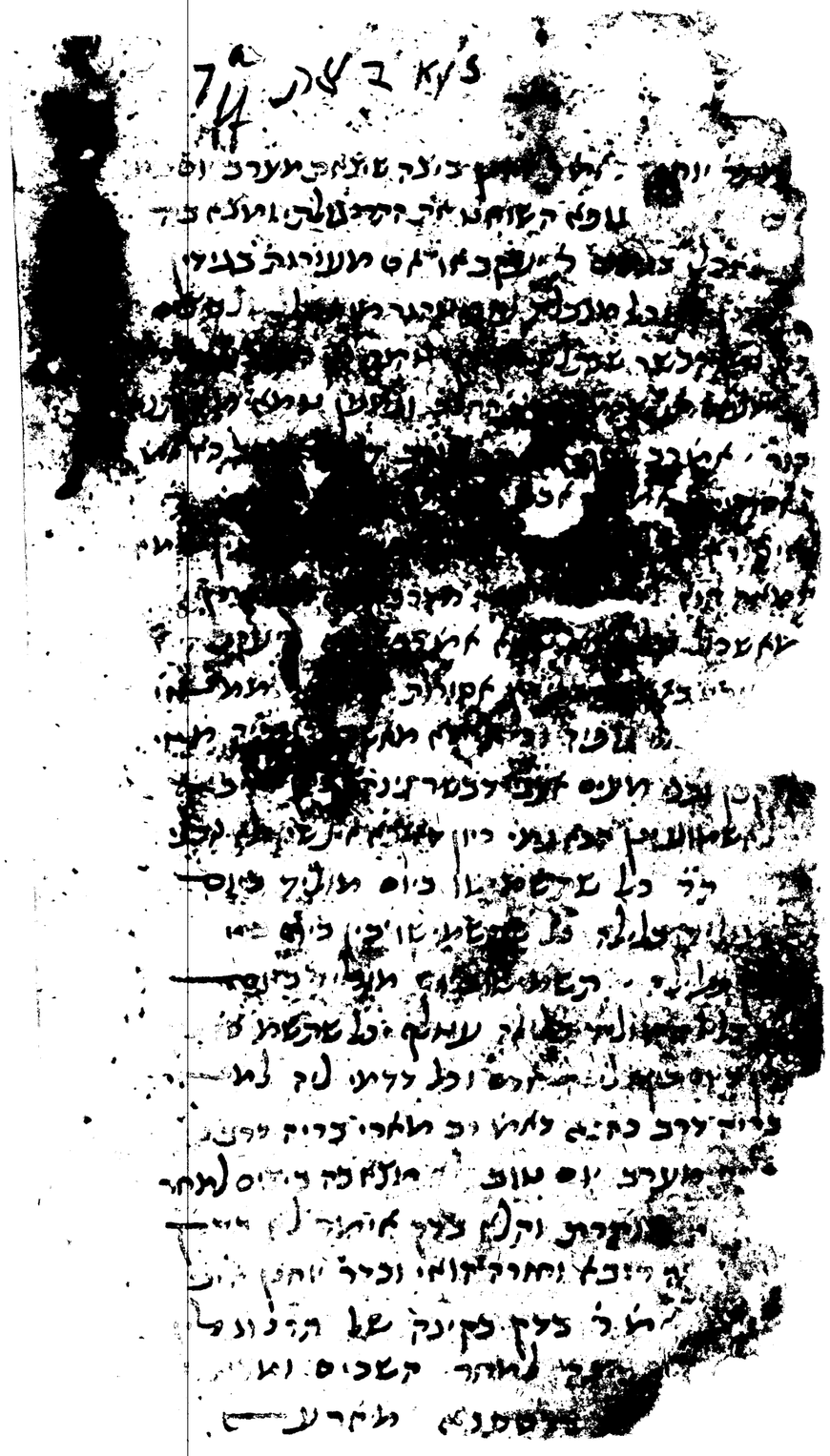

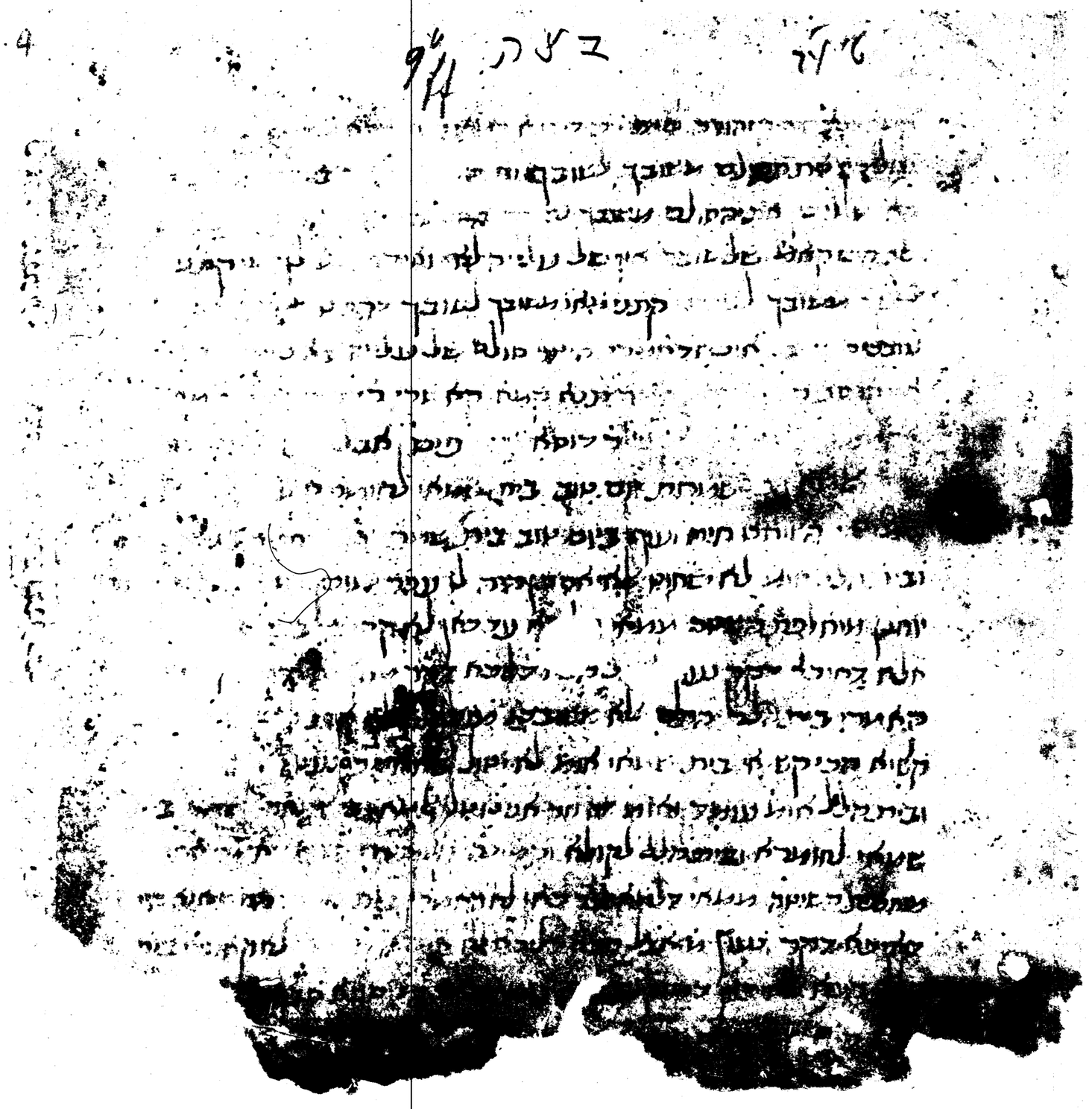

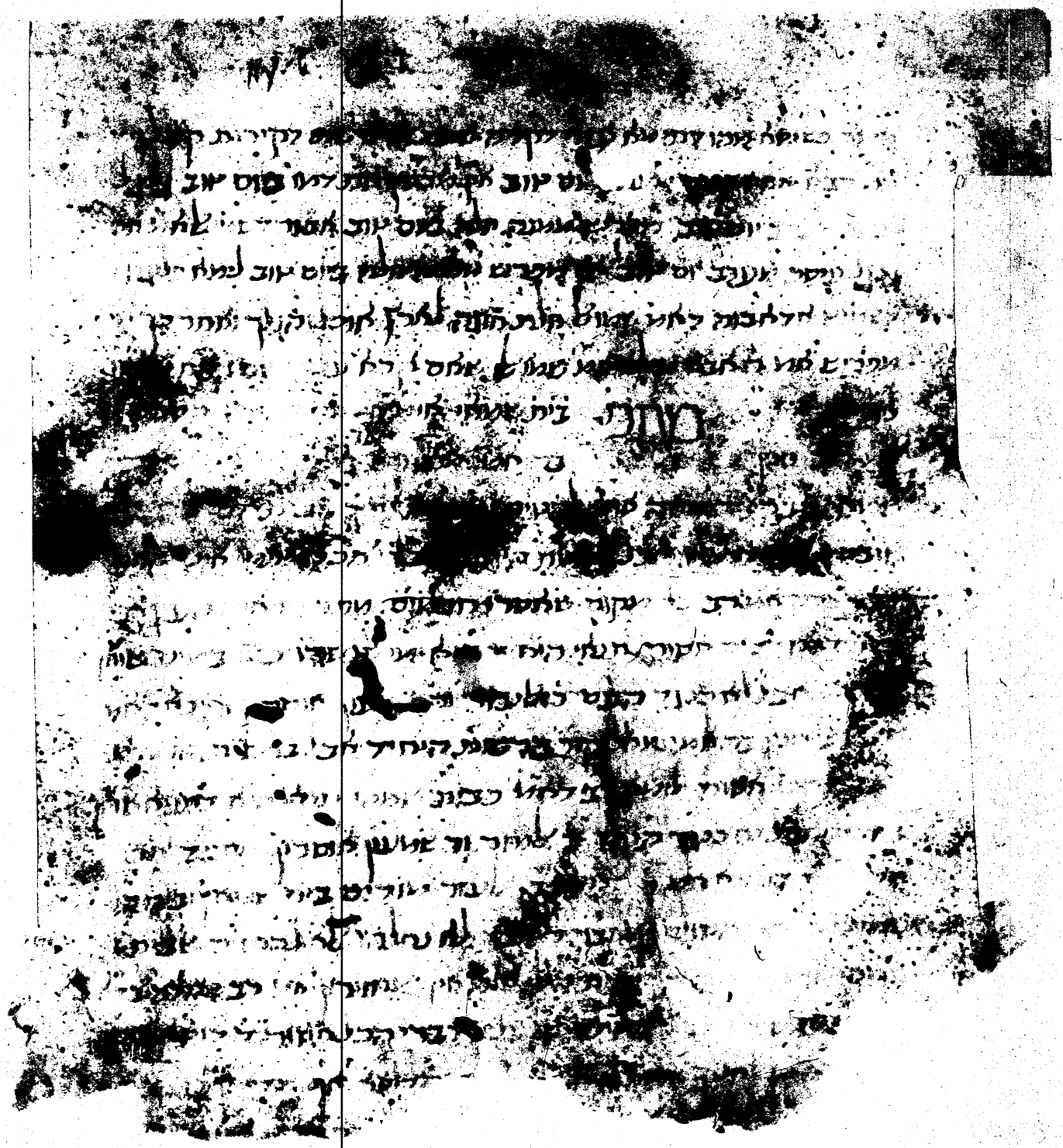

שלו אלהים חרי ישראל עמהם ומנו נפרעים וג׳ וכמו שעתיד בן עשרה
עשרה דין ברשעים דכתיב ואשיבה ידי עליך ג׳ ואעביר כל שרפיך
וכמו שנעלה דין כלו המלכים וכלו ארים עם המלכים שב׳ ושבר פשעים
ותטאים יחדו וג׳ כמו שכלו המלכים מתוך מלחמות קרבות צדיקים שב׳
וכלו הרשעים אבדים וכלו גרים עם הצדיקים שב׳ מפני שהם
הקים [illegible] וכי יגרשוהו בר ג׳ והיכן מתרומלות קרבות צדיקי
ירושלים שב׳ שהלו שלום ירושלים ושלו אותבור וכמו שבאו בני ירושלים
כאן לעם שב׳ דוד שב׳ אחר ישובו בני ישראל וג׳ וכמו שבא דוד באות
הפלא שב׳ וכל אותיות אל תר קדשי וג׳ כמו שבאות הבלה באות עבודה
שב׳ שלהבים ובגדים לבן שב׳ מזמרי וג׳ וכמו שבאות עבודה באות
הודאות שב׳ זמרו תודה יכברנו וג׳ ומה ראו לומר בסדר מהם אחר
הודאות שב׳ ושבא אחרים את ידו לחגם ויברכם וג׳ ושארך מיקמי ל
עבודה מי מתי לעשות מעשה כתיב ושמרתי בתר עבודה הא כתיב זמרו
תודה ומאי דסמיכה אחאי ממר אחאי מיפבדא עבודה והודאה
הדא מישתוחיא ומה ראו לומר [illegible] אחר בסדר מהם שב׳
את שמי עבדי ישראל ואת אברהם [illegible] רקדה שלום שב׳ יש עוד
יתן יש יסדר את שמו בשלום מלאן [illegible] אמור לספר בשבחו של ל
הקדה ראמר לשער מי ימלל גבורות יש [illegible] שאה לומר גבורות יש לי
שיטל לתשמיע כל תהלתו אמר רבה בר בר חנה אמר ר׳ יוחנן ואמרי
לה אמר ר׳ חייה בר אבא אמר ר׳ יוחנן ואמרי לה אמר ר׳ אסי אמר ר׳
לשער כל הספר בשבחו של הקדה יותר מדאי נגדר מן השלם
שב׳ הספר לו כי אדבר אם אמר איש כי יבנה ודרש ר׳ יהודה איש
כפר המוריא ואמרי לה ר׳ יהודה איש כפר עברחיל מאי דכתיב
דומיא תהלה כמא דכולא משתוקא כי אתא רב דימי אמר אמרי ל
במערבא מלה נבלע ומשתוקא נשמעת ״ פיום קראה שלא
לא יצא ״ מגלן אמר רבא אתא עבדה זכרה מעה הבא והילים
האלה עברים ונעבים ומל הדם כתב זאת זכרון בספר מלה לתלן ל

בספר אף כאן כתוב ... ומחבר ממאי דקריאה היא אלא
עיון בגמרא היא כאן מלי דמשמע זכור לבל יהא בלב כשהוא אומר לא יה
כשכון הרי שטרות הלב אמורה הא מה אם מקיים זכור בפה ... פיס
קראה ותרגם ואי תרגם היכי ראמי אי לשמא דמתני אשורית
וקארי לה תרגום הינו שלמה לא צריכה דמתני תרגום ולא קארי לה
פיס בכל לשון יצא אבל קורין לשונות בלעז והאמרת לא יצא רב
ראמרי תרגומו בלעז יוצא היכי ראמי אי לא דמתני אשורית
וקא קארי לה בלעז היינו שלמה אמלי זרא שמעבה בלעז ון אמלי אחא
אמלי לשון שמעמה בלעז ... ואמלי אחא אמלי לשון מעין שקרא והקבה
לשקר לא שב ויצבשם מזמה וקרא לו לא סלי אמינא לגזמה קרא לו ישקר
לא לא וקרא לו לשקר לא ומיקרא לא לאלי ישראל ... מוחבר קראה לפטיר
לעבריה שלמיה מרשי יוחנן יוחנן לא יצא הא לא דמיא לא לא קראה
ופטיר לעפטיה. עבריה לעבריה שלמיה לשלמים מריה לשדיים יוחנן
לשונם יצא. אוהבי רב ושמואל אמאי מוקמין לה לשתיהן בלעז יוחנן
לוקמה בכל לשון לא מהני עבריה וכי איתמא רב ושמואל בעלמא
איתמר
איתמר רב ושמואל ראמרי תרגומו בלעז יוחנן לבל לשון לבלבשר והאמרת
המקיים יוצא לשונם לשונם אין לבל שמא לא. איתמר ראמר רבן
שמעון בן גמליאל חמן רבן שמעון בן גמליאל אומר אף בספרים לא
חשדו שיכתבו אם יוחנן ושמא הבה רבן שמעון בן גמליאל אי אמר הבה
רבן שמעון בן גמליאל היה אמינא הני מילי שאר ספרים אבל מגילה דמר
ביה בהדבר ולשונם אף לבל יוחנן מי אימא לא קא משמע לן ... פיס
והלוש בשמן אשריה יצא. והא לא קא ידע מאי קא אמרי
קמיה אמר רבא מדי דהוא אנשים ושבלי הארץ. מתקיף לה רבינא אטו
אנן האי שרשי דבי ורמכים. מי ידענן מאי היא לא מצוה קריאה ופרסום
נשא הכא עלי מצוה קריאה ופרסומי נסא ... מתני' קריאה פירוש
ומחבורתם יצא היה כותבה חרשים ומבטיה אם כיון לבו יצא
אם לאו לא יצא. היתה כתובה בסם ובסיקריא בקומוס וסלקנרבא

באמצע הספר אחר הדברות. ומקרא מגלה עליך משה פרשת
שפא אז הישקם את מזבח עליך משה כבוד הבריות. כתר דכתיב חיי
שמיטין ניל כבוד הבריות שהיה אותן לא תעשון שמעתה ..
שמע ישראל ל' יהושע בן לוי כך וכל הסמוך לו וכל הבא אחר עמו שון
כבדך. תנא בראה ואומר שאינו סמוך. סמוך ואומר שאינו בראה ..
בשלמא בראה ואומר שאינו סמוך. משמחת לב פקודי בראה הדר
לא סמוך ואומר שאינו בראה היכי משמחת לב אמר ל' ירמיה בר אבא
גנחל .. מלכא דמלכוה .. בעשרה .. וחלוה .. לוי .. שלמה
שיש .. שואלות ושונות פומן ..
אמר ל' יהושע בן לוי כך שישב ושמוך הוקף עדין כבר שב ואינו
מכבר את מזבח עד חומה. שהוקף ולבסוף ישב ולא שישב ולבסוף
הוקף .. אמר ל' יהושע בן לוי כך שאין בן עשרה בשלמן עדין כ
מאי וקא משלמן ונינא אי זוהיו עד עדולם כל שיש עשרה בשלמן
פחות מיכן הרי זה כפר. כך איצטריכא לה אלא דקא אתו לכ
אמר ל' יהושע בן לוי מדי שחרב ולבסוף ישב עדין כבר מאי הוי
לילא שחרבן הוקמו. ישב אין לא ישב לא. והתנא ל' אשר בר
אומר אשרי לא הוקם אלא שאין לו חומה שבשע והיה לו קודם לכ
שחרב מעשרה שלמן .. אמר ל' יהושע בן לוי אמר ל' לוי ואוא ו
תחרשים שלמן מוקפות חומה מימות יהושע בן נון הוא יהושע בשנה
הע שלמל בשנתי דמלכ ובנו שלמל עמר ומשמנם ושמר. הוא בנה
בנה אותן ואת לוי ואת בנותיה .. ולשמעיר אמר בנתהי דמלכ
אמר אתהעריס הצריך אשר במדבר. לא אמר ל' אשר בל
מוקפות חומה מימות יהושע בן נון. הוה חרוב בימי מלכות בבל
אמר שלמל ונתהי הדר אנמל ואמר אמר ושמציהן. דיקא נמ
ויחזק אמר ושמלמ ויבן שם .. אמר ל' יהושע שיש חיבות בא
מקבל שאף הן הן באותו הגם .. אמר ל' יהושע לוי פרים שחל בשבת
שאלון ודרשין מעניין שלום. מאי איריך פרים אם יום טוב עלי

[illegible] אמר רבי יוחנן בן נורי אדם לקרות את המגילה בלילה ולשנותה ביום שנא
[illegible] מקרא ומתרגם ולא ישנה לשון ולא ומתרגם לו. אמר מימר מיקדייה
[illegible] באורהא ומתנא מתנתין דילמא ביממא. אמר להון לא ירמיה ליה
מישרא לה מינה. [illegible] בן לוי כמאן דאמר אישתדר פרשתא ואיתניה.
[illegible] אמר לה חלבו אמר שלא [illegible]. אמר לה שיזר וחייב אדם לקרות
[illegible] לאדם יזמר עבד ולא ירוס יבשהי
[illegible] פ"ב לא שהכמרים מקדימין לשם הכנסת
[illegible] שהכרכים לאמרא דוקנתא דכרכים
היא [illegible] חל להיות בשני. כפרים ושדות נדונה הוא מבוא ומוקפין
חומה לאחר. ואי [illegible] דעל תקנתא דכרכים היא נקדמיה לשם הכנסת יום
הכנסת הוא לתת גדולה ושמחה לא תקנו רבנן.. [illegible]
[illegible] שני כפרים ועיר [illegible] נדונה קוראין בו בשם ומוקפין לאחר. אם
איתא נקדמיה לשם הכנסת דאחר שהרחוק מעיר הכנסת לשם הכנסת
שדהיון.. [illegible] שמעון אמר יהודה אילמלי במקום שנבנין בשני
ובתמני [illegible] אין קורין אותה לא בזמנה. ואי כפרים ותקנתא דכרכין היא
משום הני דאין נבנין שכדיעהו לכרכים לא תשא פרי שיסתקו מים
ומזון לא אימא מפני שמסתקין מים ומזון לאחיהם שבכרכים. וכן תנא
רבי שמואל חכמי חילק על הכפרים שיהו מקדימין לשם הכנסת מפני
שמסתקין מים ומזון לאחיהם שבכרכים.. מתני' כיצד חל
להיות בשני כפרים ועירות נדונות קורין בו בשם
ומוקפין חומה לאחר. חל להיות בשלשה או בד' כפרים מקדימין לשם
הכנסת ועירות נדונות קורין בו בשם ומוקפין חומה לאחר.. חל
להיות בחמשה כפרים ועירות נדונות קורין בו בשם ומוקפין חומה לאחר..
חל להיות בכרך שכל כפרים מקדימין לשם הכנסת עירות נדונות

ומוקפין חומה קודמין [illegible]
מקדימין לשם הבשמים ומוקפין חומה לאחר ..
ר' יוסי מקדימין לשם הבשמים ועירות נדולות
לאחר .. גמ' מאי שנא הכא דקא עקיט מ
שנא התם דמתבטלין ומיתא דקא
אידי דמיתבטלין לה עקיט מידרא דיומא .. פ"ם
מע מתשתכין אל ר' יוסי דתנא חל להיות
נדולות מקדימין לשם הבשמים ומוקפין חומה
לא ידחו עירות מומקומן אלא אילו נאילו קודמ
דתנא קמא בכל שנה ושנה מה בל שנה ושנה ע
אף בל עירות קודמין למוקפין .. ואומר בכל שנ
ושנה אין נדחין עירות מומקומן ;
מילי היכא דאפשר הכא ד' איפשר ..
מה בל שנה ושנה אין עירות
מומקומן .. ואימא דאפשר שנה מה בל שנה
למוקפים חומה אבל אין עירות קודמין
דלא איפשר .. מאי ר' יוסי הא דתנא חל להיו
ומוקפין חומה מקדימין לשם הבשמים ..
ר' יוסי אומר לא יקדמו מוקפין לעירות אילו
ר' יוסי מאי טעמא בכל שנה ושנה מה בל
עירות אף כאן לא יקדמו מוקפין
מה בל שנה ושנה עירות בארבעה עשר ו
אף כאן זמנו של זה לא זמנו של זה הנ
איפשר מאי טעמא דתנא קמא בכל שנה
זמנו של זה לא זמנו של זה אף כאן
אימא בכל שנה ושנה מה בל שנה ושנה אין
אף כאן לא יקדמו מוקפין לעירות הנ מילי

[illegible] מקומם והעשיר חל עליהם בשבת
[illegible] עירות ניטלות יקרין בערב שבת ומוקפין
[illegible] ושאין עירות ממקומם ירחו שם [illegible]
[illegible] לא ירחו ובערב שמקומם הכא רומעם ״
[illegible] ירחו ״ מתני׳ אלו הן אומרים חלבו אמר
[illegible] בשבת הכל דורחין ליום [illegible] הכל ״
[illegible] אחר שלא כל הטירה ירחה ליום ״
[illegible] מלבד בשבת לא קרינן מאי טעמא
[illegible] ולא אזכל מקיאין במקדש מלבד
[illegible] שלשי לעמוד ושבעה ארבע אמות ברשות הרבים
[illegible] טעמי דשופר ״ רב יוסף אמר מתני׳ שיניהם
[illegible] לא יצלי הכי אינון שאם ״ בפרים
[illegible] מתני׳ שיניהם של
[illegible] אמרין כפרים מקדימין
[illegible] ומחלקין בו [illegible] שיניהם שלנו
[illegible] לא הלכו בעקבי לא דומעם ״
[illegible] בחיד שלא בשמעה בעשרה ״ ויב אמי אמר בן
[illegible] הוה שמעיא וחפ לה [illegible] אמר ״
[illegible] יהודה בר רבי שמעון בר שילא משמא דרב ״
[illegible] ערב זמנם והא שבת זמנם הוא ״ לא לאו הטוקן
[illegible] אמר בחיד אף שלא בי [illegible] בעשרה ״ לא מא ערב שבת זמנם לאפין מדר
[illegible] מקומם ירחו שם הנטפה [illegible] לערב שבת
[illegible] עוד בדולה לשיש פה [illegible] בטלנין
[illegible] אומרין מקדימין ולא מאחרין
[illegible] ואב והנגב והקהל מאחרין ולא מקדימין
[illegible] אין מונחרין בספר ותענית ומגילת

לאשנה

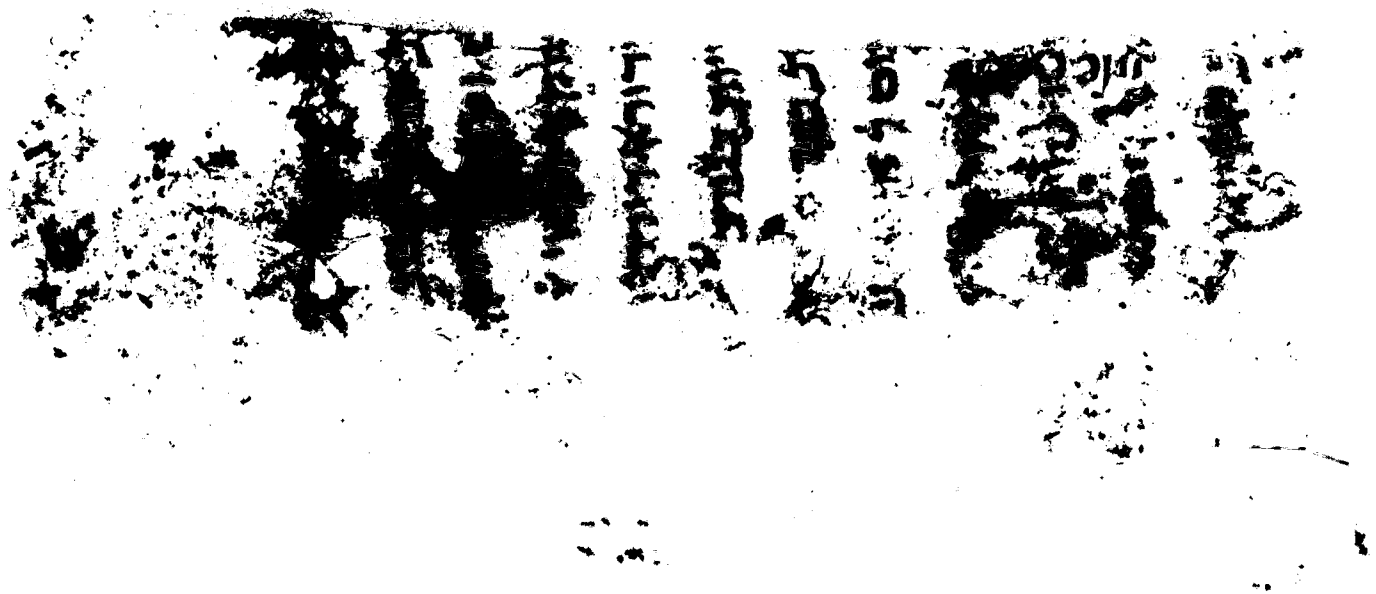

ר מונא רב טובי מתני איתביה רב אמי אין
[illegible] מלא ·· אמר רבי יוסף נקוט דבר
[illegible] ·· דרבן שומרת
[illegible] אמרו אומרין

במהרה יבנה בית המקדש ובנינו בתוך שלו
ליה איפשר דמתפר ועייל למיקבר עבדא אי
לשתות יין כתנו דמיס פרי [illegible] לכעבד
הני מילי אם לא שתה [illegible]
שהשיבה מפנה את היין [illegible]
משכרתן ולא דמי שתויים [illegible]
אומר לך מתני מה אמרן רבנן [illegible]
לפי שאם יבנה בית המקדש [illegible]
לפיכך נזרו עליו והתורה אמרה [illegible]
בעבורה אבל פרועי ראש [illegible]
ראשיהם לציר [illegible] ולא יחלל את [illegible]
ולא נזרו בהן רבנן [illegible]
אינן במיתה [illegible]
שתויי יין [illegible] ראש שתויי יין [illegible]
ראש כמנהג [illegible] לא ינהו [illegible]
יחזקאל פרועי ראש [illegible] שתויי יין [illegible]
אף פרועי ראש במיתה [illegible] שתויי יין
אסור לשתות [illegible] אף פרועי ראש אסור
משום [illegible] יחזקאל [illegible]
[illegible] מקורת משה רבינו לא
[illegible] תמרנו כל [illegible] ועל
[illegible] יחזקאל [illegible] ושל
[illegible] אלא [illegible]
[illegible] את פרועי
[illegible] לחבא

לעניו כי
תמיד בן
בעולם כמו
חכמים
עוד
מוסיף
מעלי
מעלי
מעלי

[illegible] ואמר רב סיעה מישמיה [illegible] רב ש[illegible]
ורב השר שני דקא אמרי מיהו לגבה כ[illegible]
דאולא מ[illegible] ליה סקבוע [illegible]
עלמה [illegible] ומי שנגן הרי רבי והא תניא ש ותנינן מוכרות
בשר בוחלה ואחת מעכלת בשר עבילה ולקח מאחת מהן ואינן יודעות
מאי זה מהן לקח אסור ובשאינה הלך אחר הרוב ופי תמי בשנין ר
דלמה מריה [illegible] דיקנתן לה דעה מעלמ ונהגל ניחא אעפ ש
שדלהות מריה שלוחת אלא משנה עשר ליוחסין [illegible]
כל הקבוע סמוכה של מחצה דמי בין לקולא בין לחומרא מגלגל
לי ניחא הא אילמ מוכרות חנויות כולן מוכרות בשר שחוטה ואחת
מעכרת בשר עבילה הוכם לחומרא אלא מט עמידרש ושרץ ג
בהן ונקב באחר מהן ואינו יודע באי זה מהן נגע סעיקן טומא
והתם עני לחומרא אלא מט שרצים ונמדרש א בהן מדאורייתא
מגל חס קרא ורחם לו שיהא מסכנין לו ורבנן חמרי רבי לי ישני
עדיף לעיקר אבן עני היכי דמי אילמ היכא דאיכא תשעה נכים
א ישראל בהן ותיקון לי מנשוס דיעבה נכים שבהן אלא מלגא ומלגא
סמיך מנשוה להקל לא מיכא דאיכא ט ישראל ונכי א בהן
והוה ליה נכי קבוע וכל הקבוע סמוכה של מחצה דמי איתמ
רב חייא בר אשי אמר רב הלכה כלי יוסי ורב חנן בר רבא
אמר רב הוראת שעה היתה מוקמיב ר ירמיה ליוחסין לא בעינן
תרי רובי והתנא מקנא בר מיעוק מנשלך אם רוב נכים נכי אם
רוב ישראל ישראל מחצה של מחצה ש ישראל ואמר רב לא
שנא לוחיונו אבל ליוחסין לא ושמואל אמר לעקר שלו את הכל
אישעמיעתיה הא דאמר רב יהודה אמר רב בקרוה שלו עמדי חיב
מעשה דלהב חנן בר אבא דאמר הוראת שעה היתה קשיא ליה
הא מקנא בר מיעוק מנשלך דמתב הא לא מעמד הא מעמד
בר מיעוק מנשלך אם רוב נכים נכי ואם רוב ישראל ישראל מחצה

[illegible] כל שאינה לא מגיים מעוברות ולא מעוברות ולא
[illegible] אשר מעשה הכרם דאורייתא חלל עם דאורייתא
[illegible] בה אחד מכל לו שמעשיאן [illegible] היינו תן
[illegible] לי מעשר וכן היה לי שמעשן בן מעשר אמר
[illegible] היא מעשה כל שעומדת בה [illegible] חלל מעשרין ישר
מעשרין שבשהן ואין מגיירין ישראל חללין שבשהן והא אמרת ישר
חלל כשר אלא נמצא מעור צנוע וחלל שנתן מיהו [illegible] כל
כל קשירא דקרי ליה נשתין פסיל והא תנן איזה היא עשה כל שאין בה לא
שקרקע מעוברות ולא שתהא עתידה ולא שתהא עברה מגיים ולא שתהא עני
חלל נקאל לי מעור לתן הכר הוא דקא פסיל ליה מקהל אבל שתהא חלל
כשר והא דאשתיק שבר מעי איכרה ליה נקאל לי שמעון בן אלעזר
לתן דלי מעור אי נמצא לך דמכשיר לי מעור בשתיקה לאו דקרי ליך
חלל ושתיק אנא דקרי ליה מעור ושתיק והאי דאשתיק שבר מעור קלב
היה ליה אבל מעור צנוע וחלל שנתן פסול והא דאשתיק שבר מעוריה
דלא מעקן ליה מקהל תנ חדא לי יוסי אומר שתיק כשר שתיק חלל פסול
ותנא אידך שתיק חלל מי כשר לא קשיא הא תנא אליבא דלי מעור
הא לי שמעון בן אלעזר אליבא דלי מעור

מתני׳

אלי יוסי מעשה ש׳ אל רבא לרב עמון לי
יוחנן בן עמי דמר כמאן אי כרבי אמי ביום פסולין מי מכשר אי
כלי יהושע אמי ביום כשרין מי פסול אל הכי אמר רב יהודה אמר רב
בקרינה של עמוני היה מעשה כדל אמי דאלי אמי והוא שתיעה
סיעה של בת אדם כשרין עובדת שם וכדל יהי דאל יהי נבעלה
בקרינת כשירה לכהונה בקרינת פסל אלא נבעלה בשעת קרינת
כשירה לכהונה תרש א מעמדי ובעל הנולד שתקי כי הא דר׳ אמא
רב דיומי אמר ושתי אל חטא הולכין אחר רוב העיר ואין הולכין אחר
רוב סיעה כל תליא הכי עידי הכי קבישו וקיימי אלא הולכים אחר
רוב העיר והנא דאיכא רוב סיעה בהדה ואין הולכין אחר רוב העיר

על מרדכי ישראל. אמר רב לא שנאה אלא להתיחס אצל [illegible] לא ושמו
אמר לא שנאה אלא לתקה עליו אתהלל. ומי אמר שמואל הכי [illegible]
יוסף אמר רב יהודה אמר שמואל לא הלכו בתיקון עבדי אחשורוש אלא
כי איתא דשמואל דאמר שאיתא אמר רב נחמן. אמר שמואל לתקן
עליו את הקל איבן כן אם כן נמי נמי. נמי הילכתא אמר רב [illegible]
בגלות. ואם כן ישראל ישראל נמי הילכתא אמר רב להחזיר את
אבידתן. מחלוקת ישראל נמי הילכתא אלא שמעון בן לקיש
לעזקן [illegible] דאקמיה דעיא דידן לתגיא דידיה ליה ליה
אייתי ראי [illegible] את נשקול לא עמיסא דאקמא דעיא דידיה לתגיא
דידן עלגא [illegible] דידיך פלגא טמא ליה ויל אייתי ראיה דלאו ישראל
הוא נשקול.

הדרן עלך בתולה נשואה

משה שעתידה מן שעתידה היא נומרת בתולה נשואה והוא
אומר לא לא אלמנה שנאתיך אם ישאנים שיצאת בה יצמה ומשה
מרוע כתובתה מאתים. לי יוחנן בן בקוקה אומר אף תלמן קלונה ראיה
ומנרה לי יהושע באומר לחבירו שדה זו לאבך היתה שקחתיה הטע שהוא
נאמן שהיה שאפר הוא הפה שהתיר. אם יש עדים שהיא שלו אבין
והוא אומר לקחתיה הימנו אינו נאמן. והעדים שאמר רב יודע זה אבל
אעפים היינו קטעם הייתן פסולי עדות הייתן הכי אלו שאמנם אם יש
עדים שהוא מכבידים מן שהיה מכבידים יוצא מעקום אחר איתן
שאמנם טעמ דאי כא עדים. הא ליכא עדים בעל מהיתן ליה תנן
סתמא מי יהושע ולא מרג דאי רג הא אמר איהי מהימנא אלא תנא
רג עב לא אמר רג הכא דאמרת לא דבריה נשמע בריה עדיף. אבל
הכא דבריה ובריה לא אמר מלוה. ודקאמרי לה מאי קאמרי לה תשיבא מ
דבריה ובריה הוא. מהו דתימא הוא דיוב שלי בסמוך שנשנת הוה ליה
בריה דיוב לגבי דידה כשאמא קמגל הכי עבי אמתבריה אשקונו מיתא

דמעיקרא לא יהנשבע אי אמרת בשלמא איירי רב במערה היינו דקתני נמעדה
לא יהנשבע אלא אי אמרת לא איירי רב במערה היינו מעתן מעדה לא יהנשבע
מי שברית לא יהנשבע אהאי מיניקין קאי אמעין קאי ואמיניקין קאמר קאי
אהייא אילמא אהא היתה מעברת אמרינן לה מה טיבן של זה מאיש
פלוני נכרן הוא רב נמי לישנא אחרינא נמי יהנשבע אמר לא מעדה אמר
חייס לא הוי זו בחזקת בעלה ומעמד ונתנין עד שתביא ראיה לדבריה
הכא מאי מעין איכא לא אמר ראוה מעברת עם אחר מה טיבן של
זה איש פלוני ונתנן הוא הכא מאי מעין איכא [redacted] ביבנאי אמר
לא בבעלתי ואמרה בבעלתי מהימנא הכא לוש [redacted] מאי מעברת
עם אחרים אלא לר אשי דאמר מאי מעברת בבעלה מאי מעין איכא אלא
אהא הוא אומרת מנשת עין אב והוא אומר לא כי אלא דרושת איש אחר
רב ור אליעזר אומר שמעון ור יהושע אומר לא מעדה אם חייס אלא
הרי זו בחזקת דרושת איש עד שתביא ראיה לדבריה הכא מאי מעין
איכא בשלמא לר אליעזר ור"ל במעמד ולא כלום מעין דאי בעיא אמר מעמד
עד כאן מרחיק ואית לי מאחק ומעמד משקרא אין לי אלא מעה מהימנא
אלא לר יוחנן דאמר במעמדים ומעה מאי מעין איכא אלא אהא דעבדא אמר
האשה ולא מצאם לה בתולים הרי אומרת משאירסתני נאנסתי ושתחה
שדך והוא אומר לא כי לא עד שלא אירסתיך והיה מקחי מקח טעות
רב ור אליעזר אומר שמעון ור יהושע אומר לא מעדה אם חייס אלא הרי
הרי בחזקת בעלה עד שלא תתארס הכא מאי מעין איכא מעין
דאיבעיא אמר מעמד עד מעמד ומעמד דלא מסלה מעמד מן הכתובה מאי
הכי אמר רבן גמליאל מהימנא אל יהושע בהאי מעין דהכא מודיתא
לך בהאי מעין דהכא פליגא עליך עבדי דהאי מעין והאי מעין מאי שנא
מעין דהכא מהיא מעין הכא אין שור שחוט לעשר הכא הרי שור
שחוט לעשר וכיון דאיכא עדים בתולי נשואה כי איכא עדים מאי חזי
אמר עביבא מעמד דאיכא ומיתי דיב עדים בתולין שאולה נמי תנינא אם

[illegible]

[illegible] אמר ליה [illegible] אמר לו [illegible]
[illegible] אמר לו [illegible]
[illegible] אמר לו [illegible]
[

בעורת אשה בעולה. אבל עדות אשה [illegible] דברי הכל בעולה שותק. מפני לבו
שתוקן [illegible] לא שתקו. נכשר. נמי איכא שתקו [illegible] שמעל דאמר
שמעאל [illegible] עמוד [illegible] אחר מתן [illegible] מאי שמעת
אילימא שתקשתקין אותו [illegible] שמע [illegible] שתשתקין
אותו מדין הוצאה רשע. [illegible] אחרים [illegible] אחרים בשם
אליבא. [illegible] ואדרשתא דאתו לקמיה דרבינא היא מגרה והיא
מגרה מגבי [illegible] יסף מאני שרוש [illegible] דקא מגרה. נעל הא מי דבר
[illegible] מי מגבשי
לך. [illegible] אל אבי. ובהא ס"ל לא מגרה מי מגבשי
לך. והא מי שמעת לרב יהודה שיגא הלכה כמ"ד נאמר לא תעבוד עבודה
עד דאיכא רוב [illegible] הכא רוב [illegible] ולא יעשה תנשי
לך היא בעלמא הלכה ואמר לא תעבוד. לא הא לכתרלה והא דאיעבר
הא מעט בדיעבד הוא אל אבי. לרבא דאמר לי יהושע אמר אינה מאמנת
ודאי. דאמר רבי יהושע לי יהושע לי יהושע בן בתירא על אלמנה שסה שתים
כשירה לכהונה. אל הבי דשמא הוא אשה שאמרה בודקת ומשמרת
הכא אשה מגיה בודקת ומגשה. אל דבא דלי יהושע אדלי יהושע קשיא
דלי אדרבי לא קשיא הא קמגי סיגא אל מי קבלא עדותיה אבל מדר
שאינה שלדי ומי דבר יהא בן ושמי. שמא מהגשיב בי עד סר והסתפר
שמעתן לה לרחק אבל לא לקרב. אמר אמר רבא דלי אדרבי לא קשיא
דלי יהושע אדלי יהושע לא קשיא דלי אדרבי לא הכא בריא הכא שמעי
דלי יהושע אדלי יהושע לא קשיא הכא תר סגיקא הכא תר סגיקי. מילתא
לבי אליס לה בריא. ראמר חד סגיקא מי מגבשי קיל ליה שמא דאמר
בסגיק סגיקא מסיל. לי יהושע אליס ליה חד סגיקא ראמר בבריא מי
מסיל קיל ליה סגיק סגיקא ראמר בשמא מי מגבשי. תר מי ויא עיסה
לא שאין בה לא מעשה מעורה ולא מעשה עיגה ולא מעשה עבדי מלכים
אל שמעתי לא שאין בה אלא מעשה אלו מעשיהן נכאה. לי שמעון בן לעזר אומר
מעשה לי מעיד וכן היה אומר לי שמעון בן מנסיא מדבריו אינו היא עיסה לא
שמאמר בה שלין חלל מגדרין ישראל מעמדין שבטיהן ואין מגדרין חלון לצפון

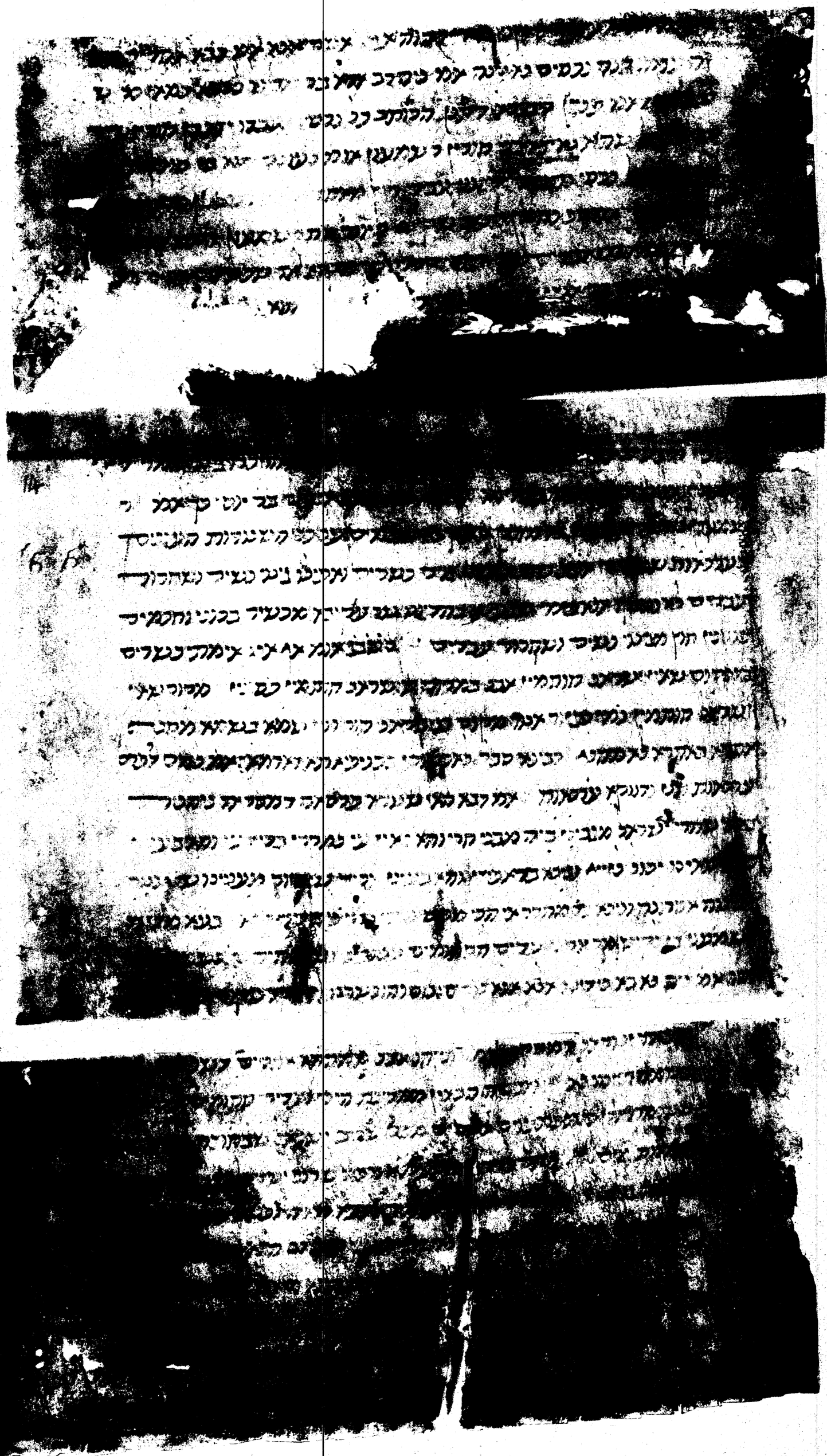

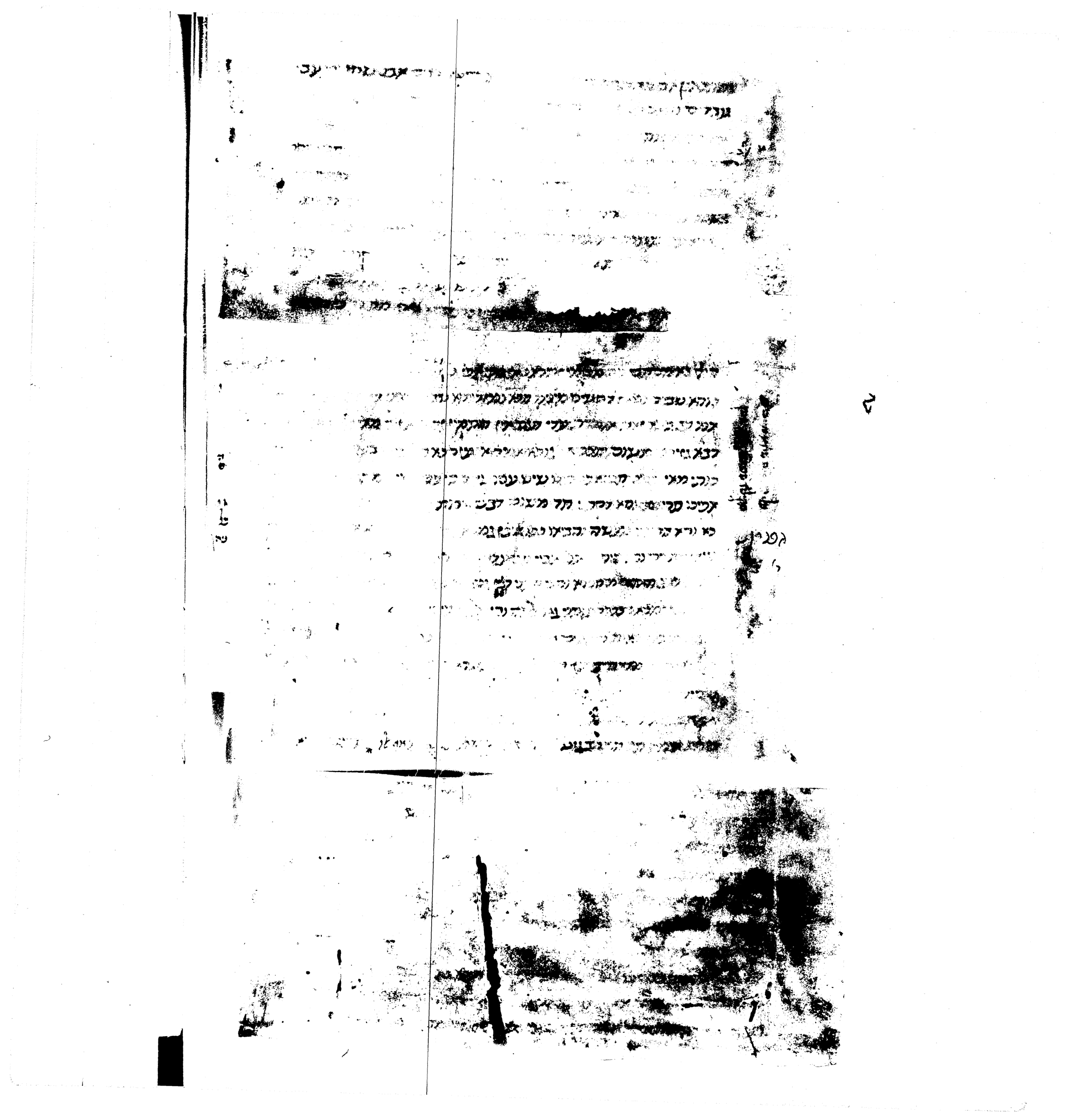

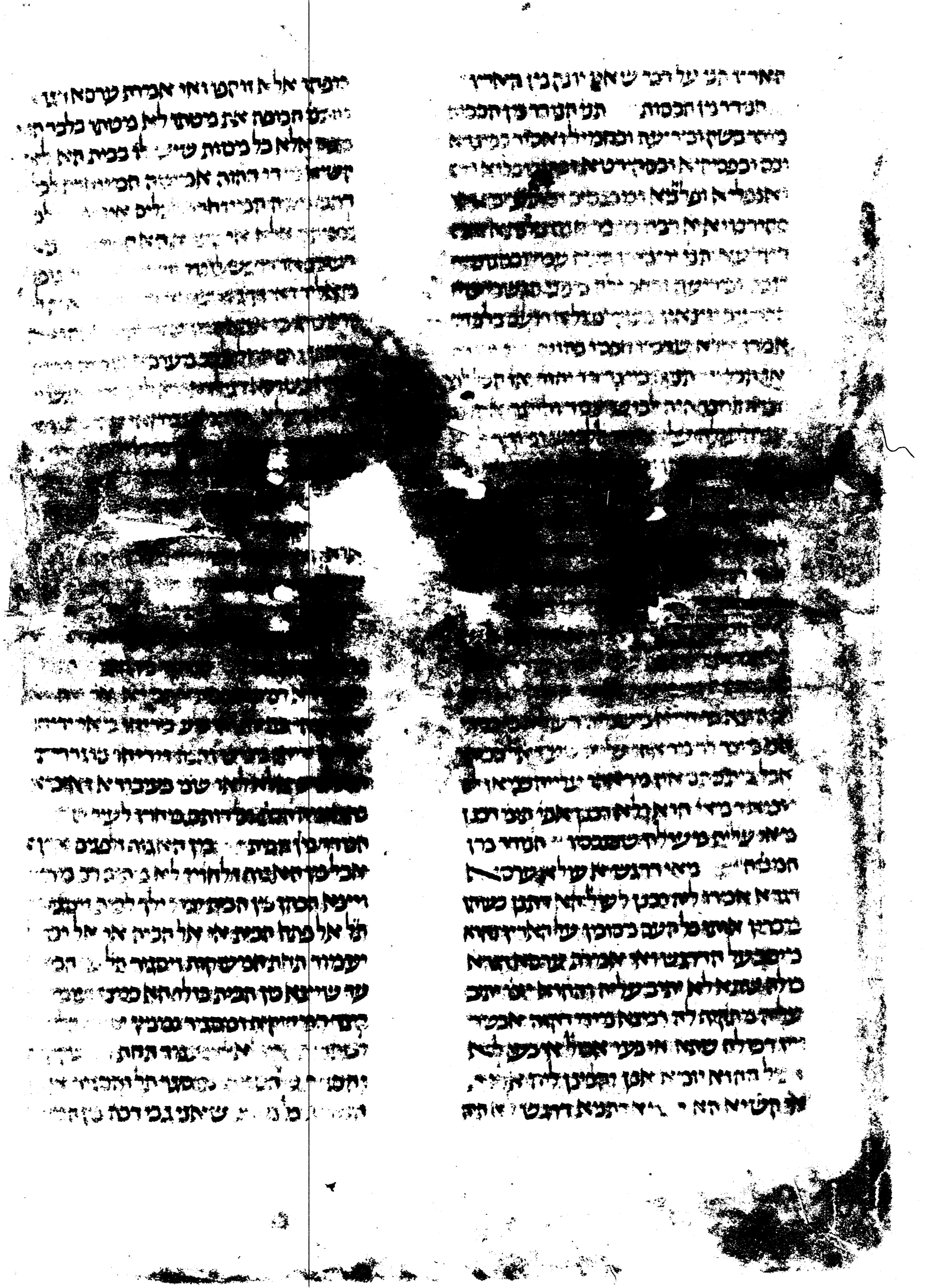

38552

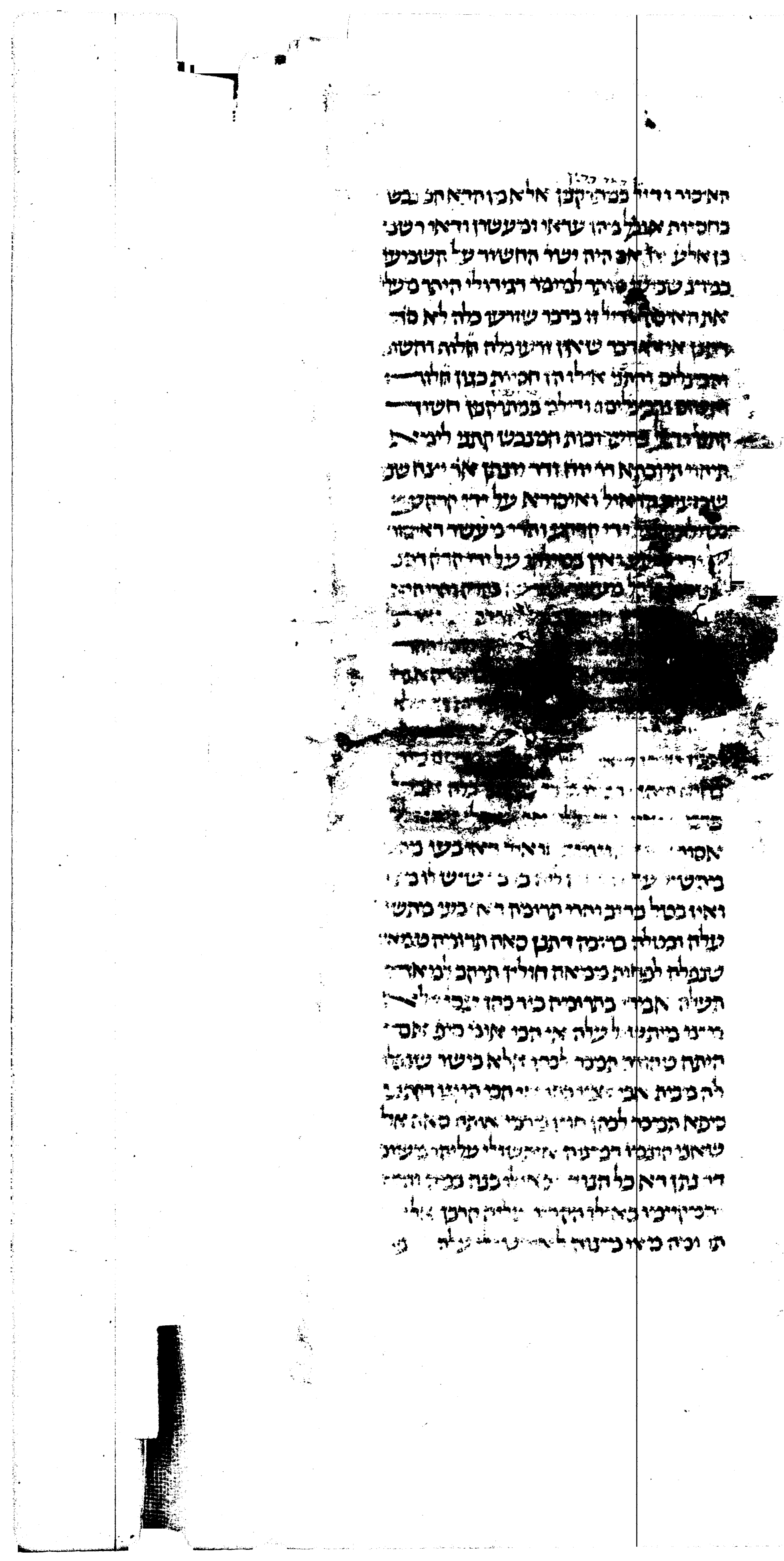

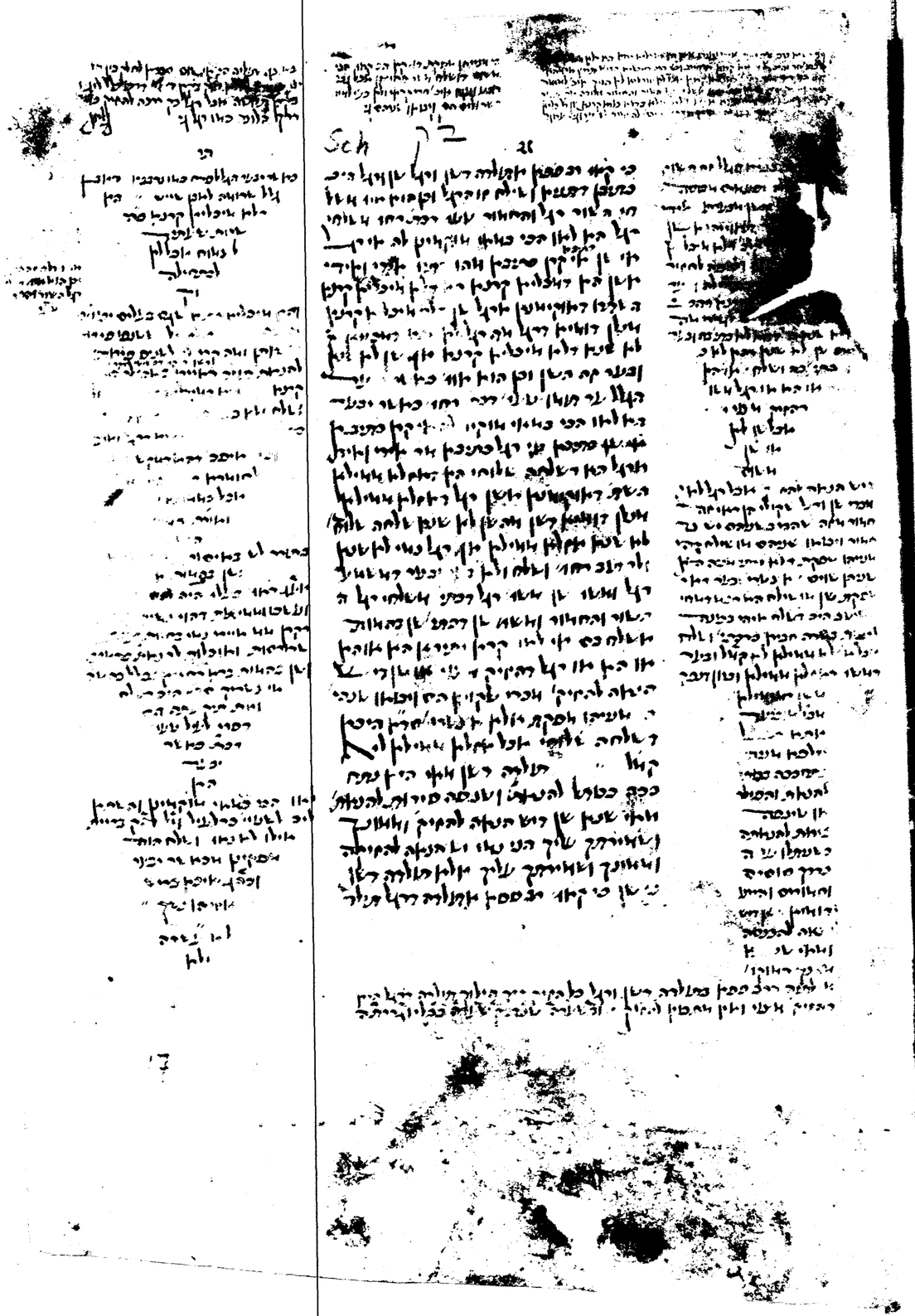

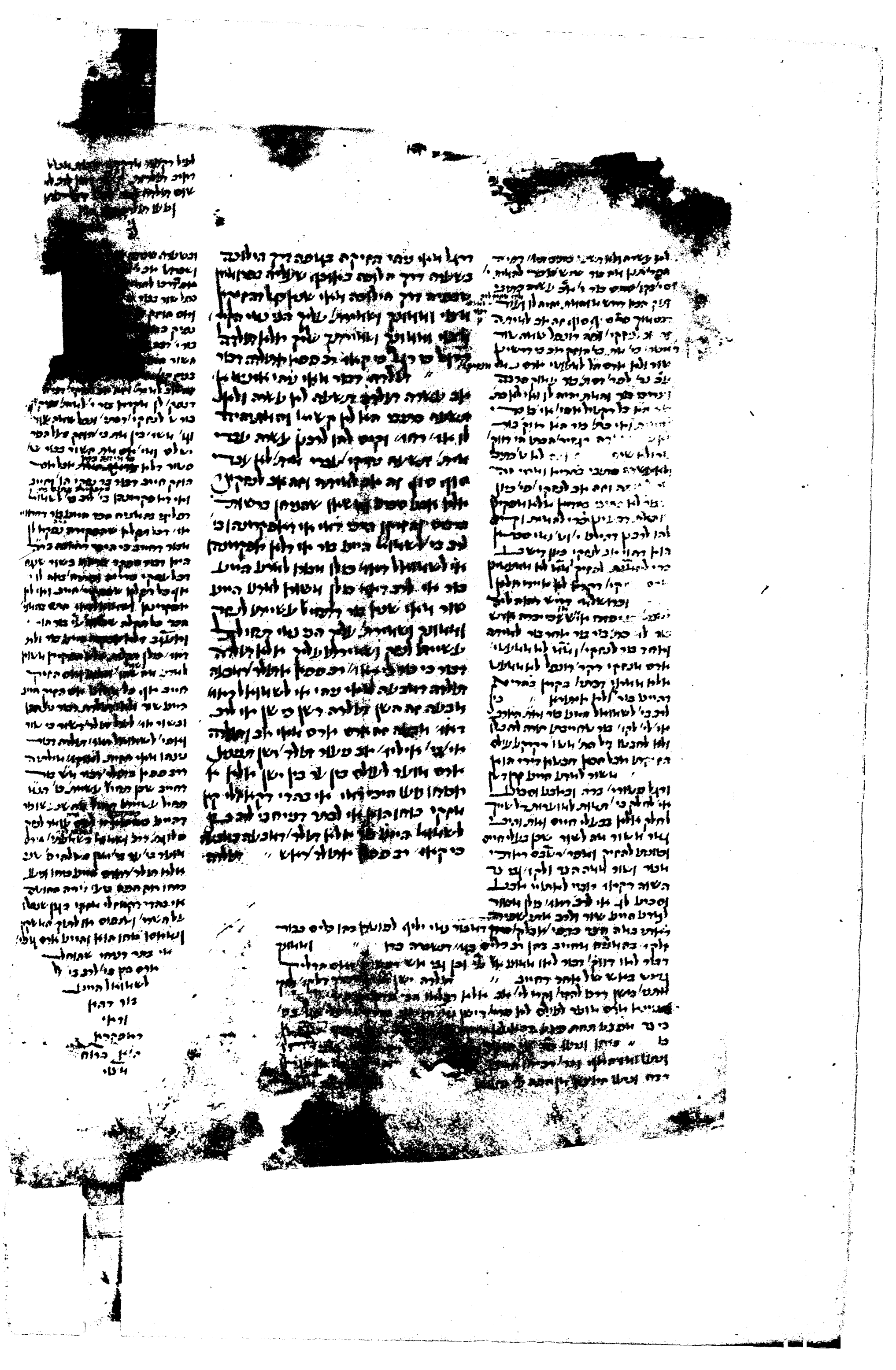

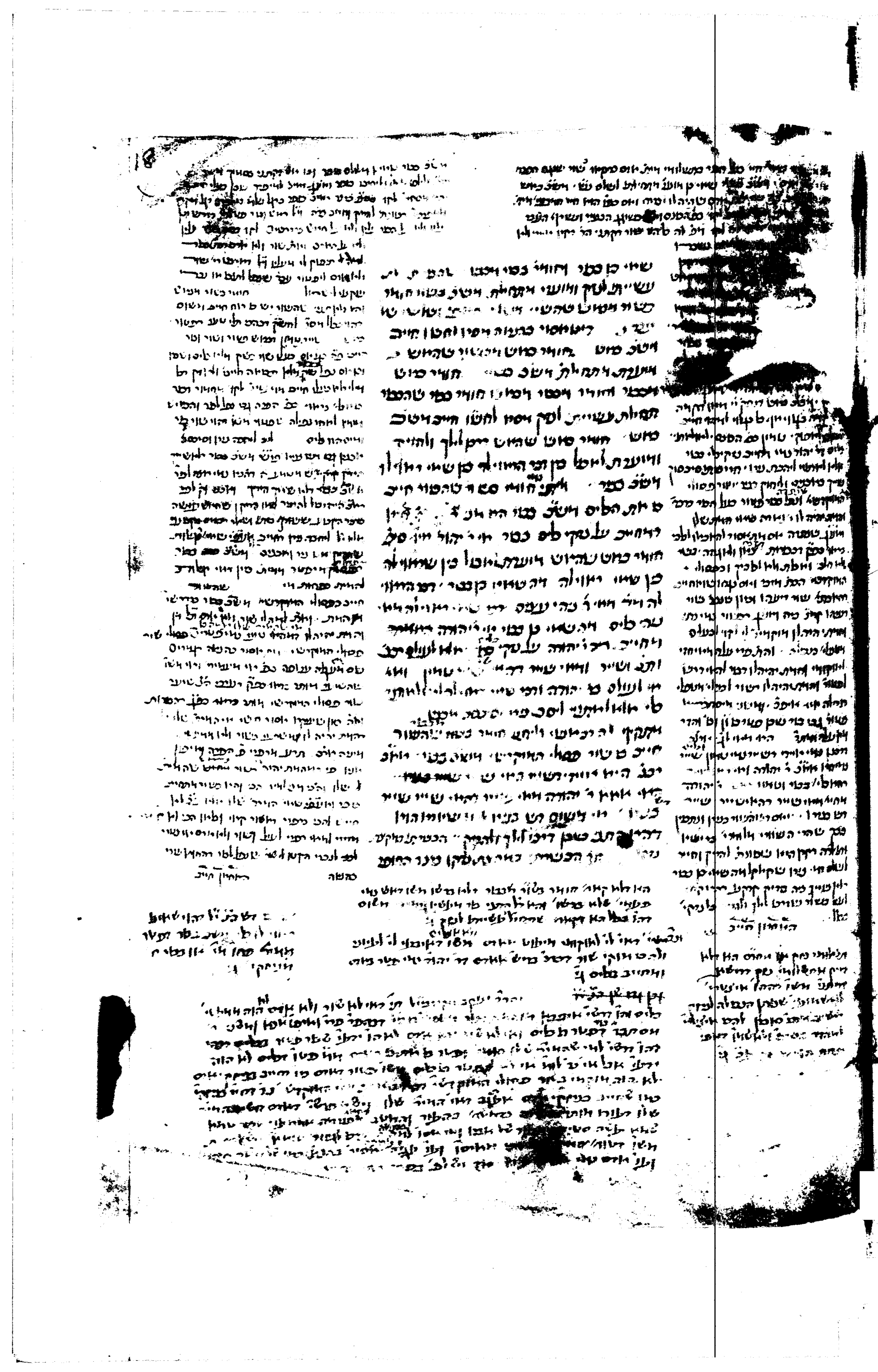

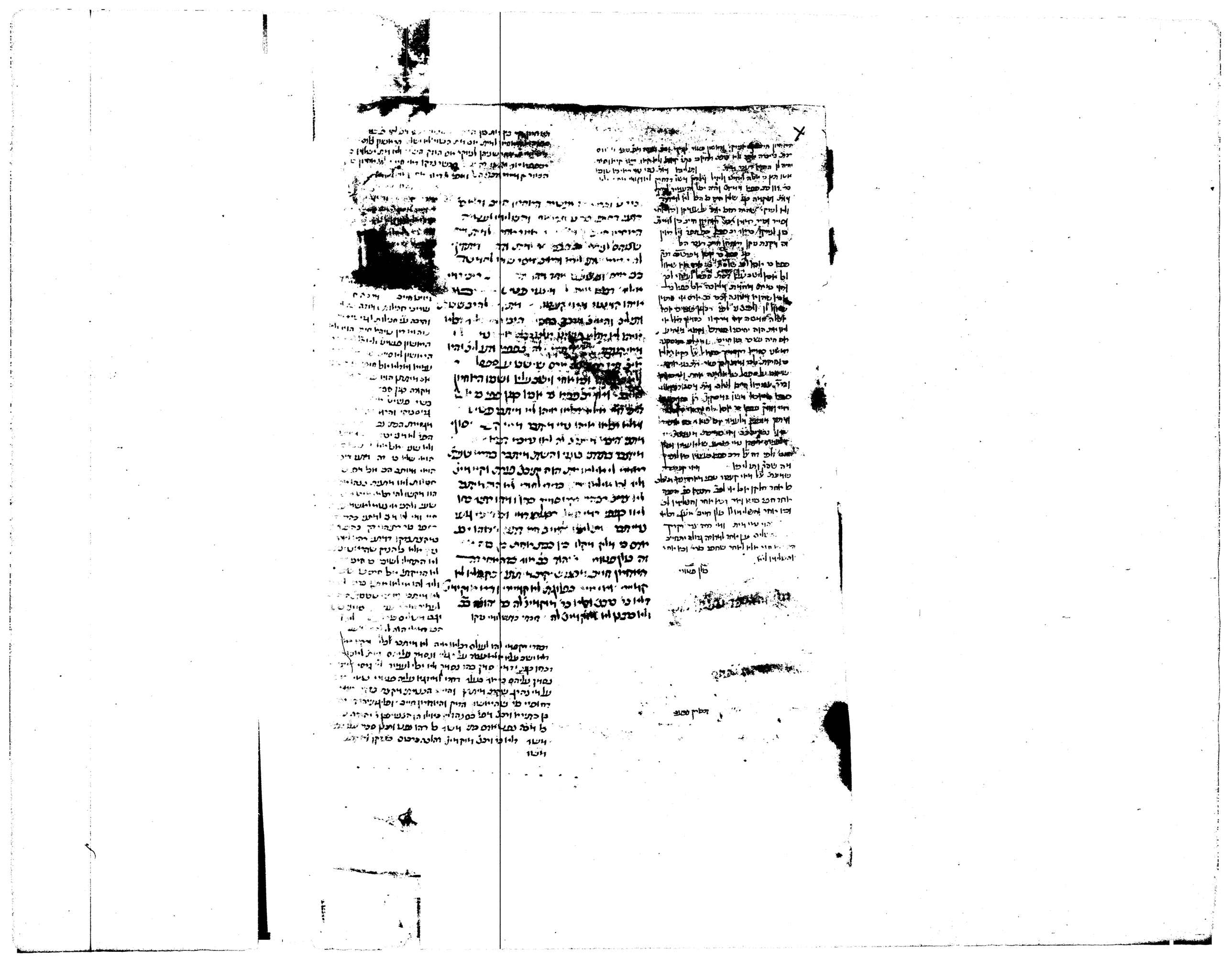

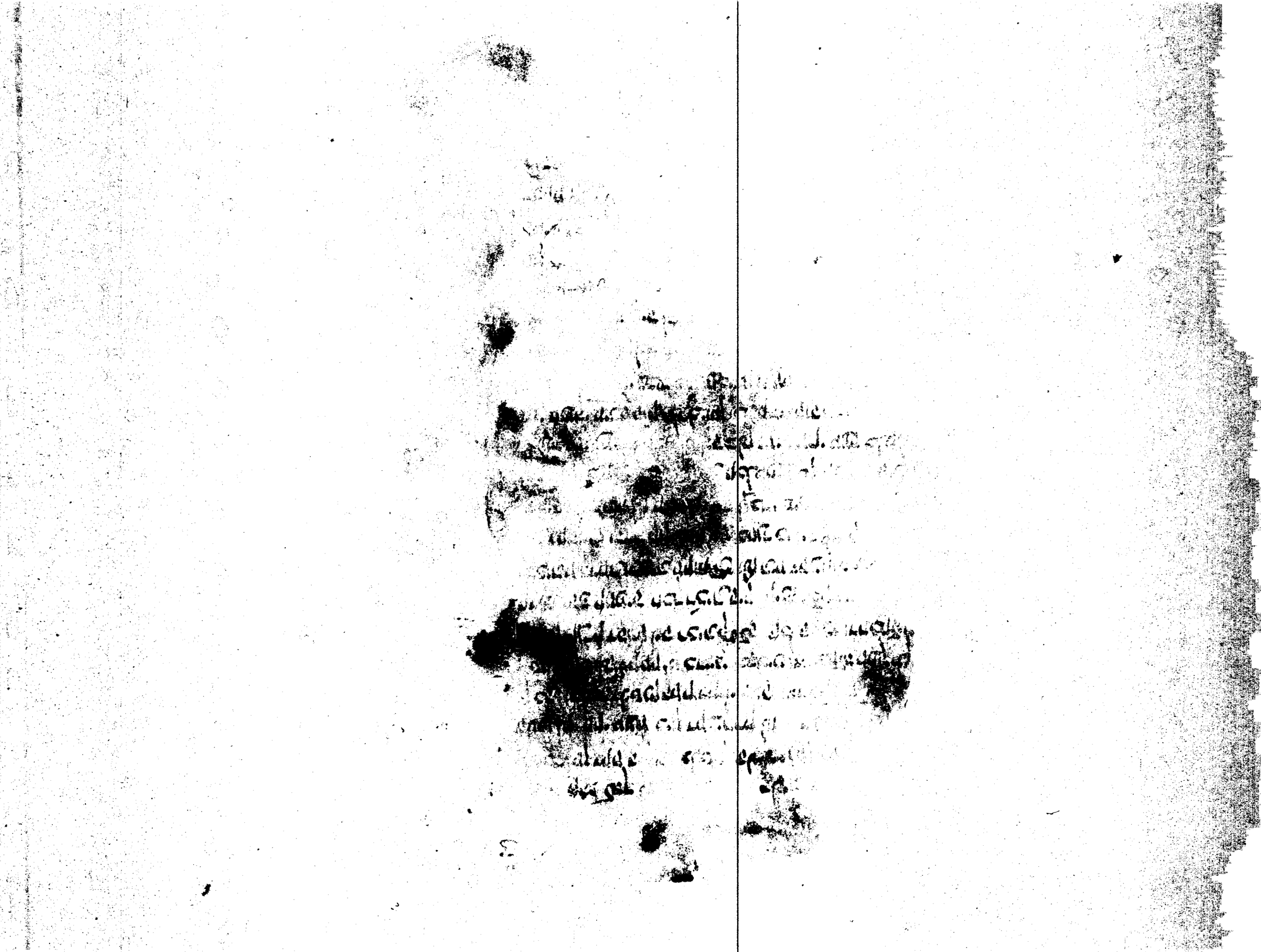

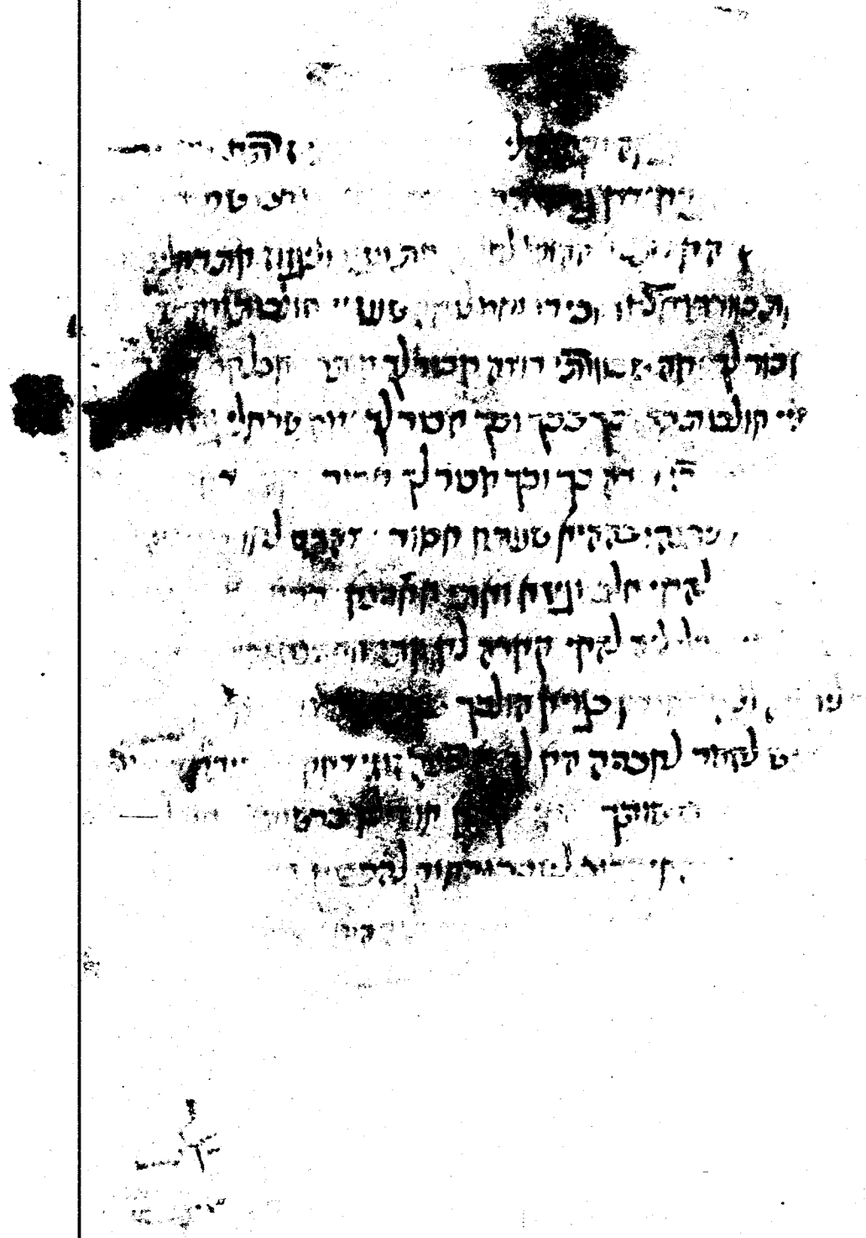

[illegible] חדשה ושלש עשר חדש באמצע שכונה עשר חדש רעק נא אן
בראשונה שני איזו באחרונה ושמים עשר חדש באמצע ארבעה ע[illegible]
אר יוסי בשם רבי אמורים בשרה לבן אבל בשרה אילן אפי[illegible]
[illegible] מסיק את זיתיו וכנס את קציעו חרי לו שלש שנים שלש א[illegible]
לחזקה יהודה עבר הירדן וגליל היו ביחודה והחזיק בגליל [illegible]
אינו [illegible] עד שיהא עמו במדינה אבל יהודה לא אמרו שלש שנים [illegible]
[illegible] מאמפני יחזיק שנה ילדו ומדיעותו שנה ובא לשנה אחרת [illegible]
שאין עמה טענה אינה חזקה אבל לו כה ארבע עשר בחדש [illegible]
אבל רבי אינה חזקה שמכרת לי ושנתת לי נכסיתנו הרי [illegible]
ירושה אינו צריך טענת [illegible] האומרים והשיבו והעדים [illegible]
להן חזקה לא לאישלא לאשה חזקה בנכסי אשה ולא לאישה [illegible]
ולא לאב בנכסי הבן ולא לבן בנכסי האב בנמה דבר [illegible]
[illegible] ואם [illegible] ויחלקו והכל [illegible] בנכסי חבר נעד הארץ כל שהה הרי זו חזקה
[illegible] מעידין אותן שאכלה שלש שנים ונמצאו זכרים [illegible]
שכם בראשונה שנים בשנה שנים בשני [illegible] כשלשין בנכסים [illegible]
והאחר מצטרף עמהן הרי לו שלש עדיות ועדות אחת להזמה
שיש להן חזקה ולו רבים שאין להן חזקה הרי בהמין בין [illegible] וכמה [illegible]
ולדיב ומגדיל הרגנלין ונותן זיבלו בחצר אינה חזקה אבל עושה [illegible]
לדיבתו ונוכרים עשוה טפרים וכן לגנוב וכן לדרים הכנים הרגנ[illegible]
ועשה מקום לזיבלו עמוק של שנה אז נכר שלשה הרי זו חזקה
אין [illegible] חזקה ויש לבקרקע חזקה חמשה [illegible] חזקה סולם [illegible]
ולעדי יש לו חזקה דרון הכנרי אין לו חזקה [illegible] ריתיש לו [illegible]
הכנרית בל שאין ראשון יכול לבנות בר [illegible] ר יהודה [illegible]
על [illegible] ראשון שלא יכול [illegible] חזקה
יש לו חזקה ויכול לבטל [illegible] אין לו חזקה [illegible]
לא יפתח אדם חלונותיו לחצר [illegible] לקח בית בחצר [illegible]
יפתחו לחצר המחוברין בבה עדיו [illegible] לא יפתחו [illegible]
לא [illegible] רצה בונה [illegible] הרחוב לפנים [illegible]

ר׳ יקריש׳
[illegible]
[illegible]
[illegible] יחדו
אמר ר׳ עקי[illegible]
ליצרק ענושמ[illegible]
ונוגש יצרק׳ א[illegible]
עולא משגש
משמיה דר׳ [illegible]
צדקה כשי[illegible]
כל קליפה [illegible]
[illegible]
[illegible]
[illegible]

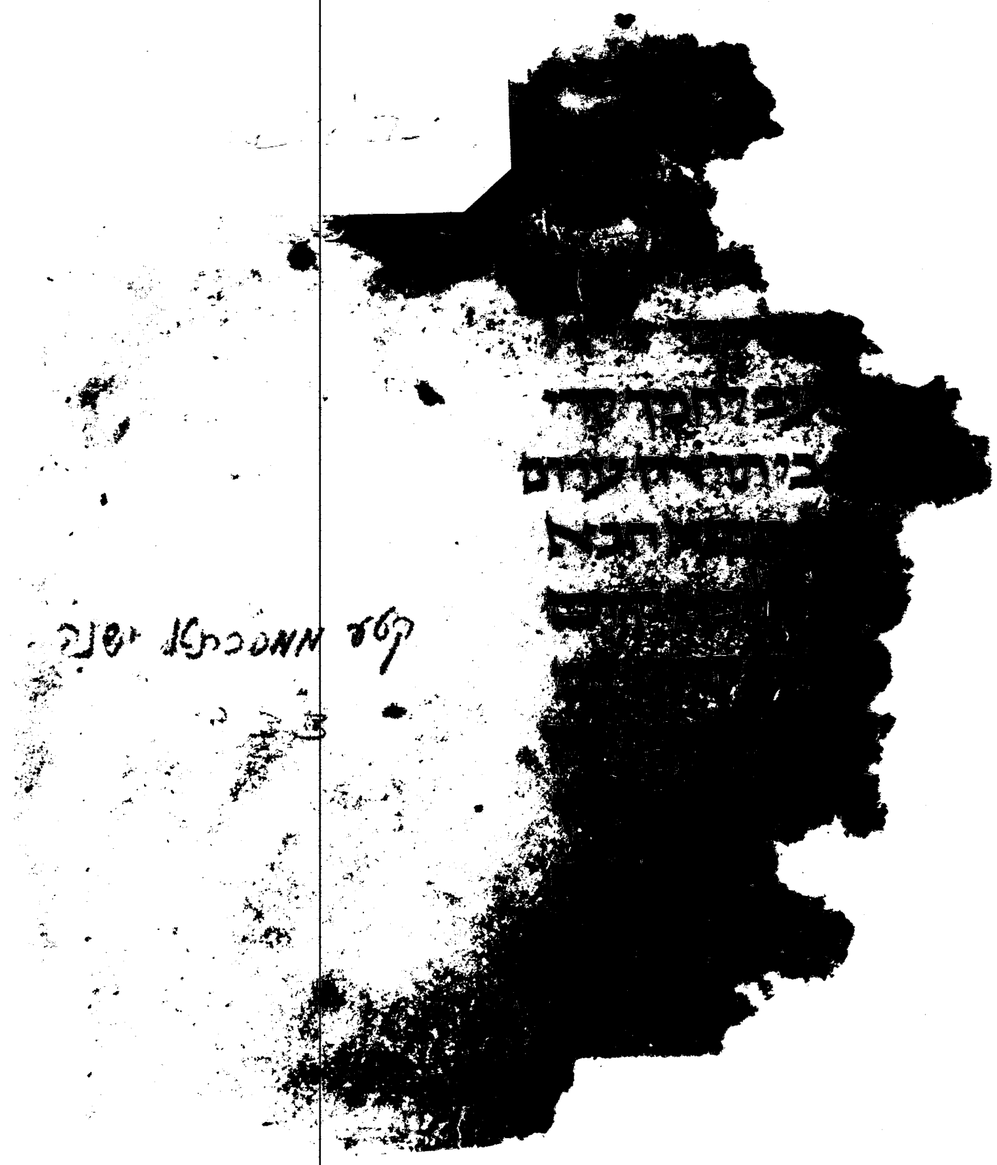

[illegible]

[illegible] אין [illegible] לעולם הבא שם כ[illegible]
ולא עושי משפט לקח ולהט אותם היום הבא [illegible]
ונעקר שורש בטולם הזה ונעקר לעולם הבא דברי רבי [illegible]
כן לעולם הבא שלא שומר פתאים ה׳ שכן בברכה [illegible]
נחת מילגא מבלגהו ברם עיקר שתשוהי באורעא שביקר [illegible]
יעזב לרם שורש ושנף שלא יצא להם לא מילה ולא שייר מילה [illegible]
ז״ל שמה נעקר ז״ל הנוף אבל קטנים בני רשעי אומות העולם דברי הכל אין באין לעולם
הבא [illegible] ר׳ תיים מ״ל שמעון בר אבא חד אמר
משנה שלר וחד אמר משנה שסיפר חד אמר משנה שלר דכתיב בנאמן ניצרן
עקתן לגם עלר כ נעשה מאן דאמר משנה שסיפר דכתיב ורש יעברנו
[illegible] דביעא אמר משנה שלרע דכתיב ורע יעברנו רב נחמן בר יצחק אמר משנה
שמואל דכתיב עלן אכי ופרע מעבר תנא משום ר׳ מאיר מ״ע שאחר
מאן שלא פתחו שערים ויבאו גוים שומר אמונים אלו שומר אמונים מנא
שומר אמונים מאי אמן אמר ר׳ חנינא אלמלא אמן [illegible] לכן החיבה שמואל עשה [illegible]
[illegible] אמר לה ר׳ לקיש למי שיש אשה חנם אחר אמר לה ר׳
יוחנן לא כתב לנו ריכן דאלית לה הכי אלא מי שלקיש אשה חנם אחר והיה
בכל המין עשה בהכרתן ויגונו והשלו שמרבה אמר ר׳ לקיש שלשי
שם אמר לה ר׳ יוחנן לא עתא לה לריכן דאמרת להו הכי אלא מי שלשי ש
שלשי שלת כי אנני בנבי בכם נלקחתי אתכם אחד מעיר ושנים ממשפחה
אמר ריש לקיש דברים שבתבם אלות ר׳ יוחנן לא ניחא לה לריכן דאמרה להו
הכי אלא אחד מעיר מוכה מתכל העיר כולה ושנים ממשפחה מוכן את כל ה
המשפחה כולה [illegible] רב [illegible] ויתיב יקאמר דברים שבתבן אמר
לה ר׳ רב לא ניחא לה לריכן דאמרה עליהן הכי אלא אחד מעיר מוכה מ״ל
כל העיר כולה ושנים ממשפחה מוכן את כל המשפחה כולה חזיה הנה קא חייה
ריבה אל לה לא תבעא בארן החיים אל לה מילא לא ניטר ל הכי לא אתיא ל

סנהדרין

ספר אגדת

[illegible]

[illegible]

[illegible] אלא יומר ממתין עד שיתכנן וא סתרנו ואדינגן משל [illegible]
[illegible] תלמוד לומר מדבר שקר תרחק ויכין להעמיד שישב [illegible]
[illegible] ונהוגה לעשיר מכין שלא יהיו לו מדבר שקר תרחק
[illegible] אתמר שנאמר לו דבר ידוע אתה בו שאם יתבין לו ראה מה איכ מעיד מה
[illegible] אלא פעמים נאין לו עכון אלא עד אחד בוא והעיד לו דלא יעיד
[illegible] לומר לומר מדבר שקר תרחק האי מדבר שקר תפקון מלא תענה ברעך
[illegible] שקר עבקא אנא אמר ליה מלא נדאי חן סיהדא אית ליה תנא אמר נקום אתם לו
[illegible] מכין שלא יעמוד תל מדבר שקר תרחק ומכין לזלזה
[illegible] בעלדין ונגים נגדם ומיגו מה ומלוגו בעלדן
[illegible] לומר מדבר שקר תרחק ומכין לעשה בחברן מה שלא יאמר מטעמ
[illegible] ומתים שידה לו בחבה ויתחייב לו שבועה ואפלו עלו שבועה ממקום אחר
[illegible] תל מדבר שקר תרחק ומכין לגזל בחבה ומטעמן בו מאחים שלא יאמר
[illegible] בבית דין נאמרה לו מון לבית דין כי אלא אתחייב לו ויפלגל עלו שבועה
[illegible] ממקום אחר תל מדבר שקר תרחק ומכין לעשה בו לעשה שבחו לתנו לדן
[illegible] אחר לבנש סמתנא נאחר לבוש מיעטלא בת מאה מנה שאנס לו לבנ מיחל
[illegible] לבשבן סמוך תל מדבר שקר תרחק כי אתא לחמיה ורבנא בר רב היכא
[illegible] מכין שלדין ומתנו לדינא מכין שלדין שלא יאמר דבריבגל דין
[illegible] אחד קדם שיבאו בעל דין חברו תל מדבר שקר תרחק ומכין לבגל דין שלא
[illegible] כבית לדין קדם שיבא חברו תל מדבר שקר תרחק רב סהנא מתיב
[illegible] תשמע לא תשיא תיו דבנן כתב אלה למד מלקים
[illegible] הא מיי מיע נמחק שין דלת מ"ד בית דרי מעמוות נמחק ר' יוסי ה
[illegible] אומר שבועת בל נמחק לש שלא נקרא הקבה ובאמות אלא על שם שבועת
[illegible] שם והתנאתם את שבאלותיכם אמר שמואל הנבה הר יוסי בל שמות ד
[illegible] הם קדש חון מיה ויאמר ה' אם לא מאמרתם חן בעיניך שהוא חול תעבה
[illegible] לי להתשבע לו מלבנו בן עזרה תשים ר' אלעזר המודעי אמרו אף זה
[illegible] כמאן אולנא הא דאמר רב יהודה אמר רב בדל הבנת אחרים יותר מ
[illegible] קבלת פנים שכינה כמאן נאמרו הינו בל שמות האמורים בלשון חול הן
[illegible] לנו אלהים אל תאמרו אם מצוה הנה יש מצוה עבדה הן [illegible]
[illegible] להמית ולהחיות בקבה בל שמות האמורים בלשון קדש במריבה חול
[illegible] בלשון אמת בעבודת קדש במריבה מהם קדש ומהם חול תזמור באלף למד
[illegible] הזמור בלי בא קדש חון בל ימי היות בית המקדש בסילון שאעפ
[illegible]

[illegible]
[illegible] עד שתהון שתת לגרין ההבה מעות לשלו נגין לו שלחנו
[illegible] הדר תמה מל יהנשע ואסברה עליה
[illegible] תעשה מעשה חייב להתלמד שאם דאמר מר לא תלמד
[illegible]

[illegible] אשר לשלמה שיר למלך שהשלים שלו [illegible] מכלמי [illegible] המלך
את שלמה וקרא לדודיה ומאתים לעטרים את עליו הבן [illegible]
חול הנה מטה שלשלמה עד משחר בלעת משחה שלבהיעם שחמה לילה
יש אומר אף זה חול ולא מיבעיא אלא הא דאמר שמואל כל מלכות דקטלא חו[illegible]
מישהא דעלמא לא מישתשא שלו כרמי של המלך לך שלמה ומאתים לעשרים
את פרי מלכותא דארעא כמאן לא כתנאי ולא כשאמר אלא יש אומרים
אף זהו קדש וזהו רחול ישמואל אומר כשם שאין כלמלכא הגמור בישראל חול
חלק מזה שהוא קדש את מלכא מלך מלכא ויש אומרים אף זה מדרי חלמא לשדיר יכ[illegible]
יעשיהו לעצך למען קנאת לה אילה לעבדך עד לעוניה חלק עתה [illegible]
מילא קא ליט להו ידיך שונאי ישראל איכא שונאי אומות העולם ליכא
אמר ר' אבהו מעין לילה שהיא שבעה שלו ויבא אותו בלי[illegible]
ואומר לפי המלך נבוכד נצר מדי אשר השקיעו בארלקים תשא ארור בן קללה
שבעה בן עתי בן עתי דכתיב אורו חרון אמר מלאך ה' ואמר שולא באדבר
מצמה שיפוני שמתיה ברק לחרון בן קללה דכתיב אלה יעמדון על הקל[illegible]
מרור האיש אשר ישים מסל מסכה בן שבעה דכתיב וישבע יקשיע את בנ[illegible]
ישראל לאמר ה' לאמר מרור האיש ה' וידלמא תתי עבד בהו אלשבעתיהן
ולישיתהן אלא מהכא ויאמר אל אחיו העם לאמר מרור האיש לאמר ה' [illegible] אשר
יאכלנה עד הערב דכתיב יהונתן לא שמע בהשבע אבין את העם ורבנן הכ[illegible]
מי מרבי עבדר בהן אשבעתיהן ולישיתהן מי כתיב מאמר השתא ואתית ל[illegible]
הכא מי לא כתיב ואמרו אל ר' יוסי בר חנינא אמן בן שבעה בן [illegible]
דברים בן המאמרות דברים בן שבעה דכתיב ומאמרה האשה אמן אמן ב[illegible]
קבלת דברים דכתיב ואמר כל העם אמן אמן בן המאמרות דברים דכתיב [illegible]
ומאמר ירמיהו הנביא כה יעשה לי ולא. וכתיב כי מי לא זאת לי אשר נשבעתי
ולא. הן שבעה סבא הוא מדלאו שבעה הן מי שבעה אמר רבא והנוא [illegible]
הן הן והנוא דאמר לאו לאו דכתיב לא אוסיף עוד לקלל ולא יהיה עוד המים למבול
ותדלאו תרי ותרי הן מי תרי ותרי.

לא תוסיף עוד קלל אך ברכו ותוקע ובכ' שבועות הפקדון תמיד עב

פ"ד שבועת הפקדון פ"ה שבועות הדיינין

שבועה מעומד ותלמ[illegible]
חכם מיושב שבועה
ותלמיד חכם לכתחלה בתפלין
תנו רבנן שבועת הדיינין מ[illegible]
[illegible] בשלה שלו

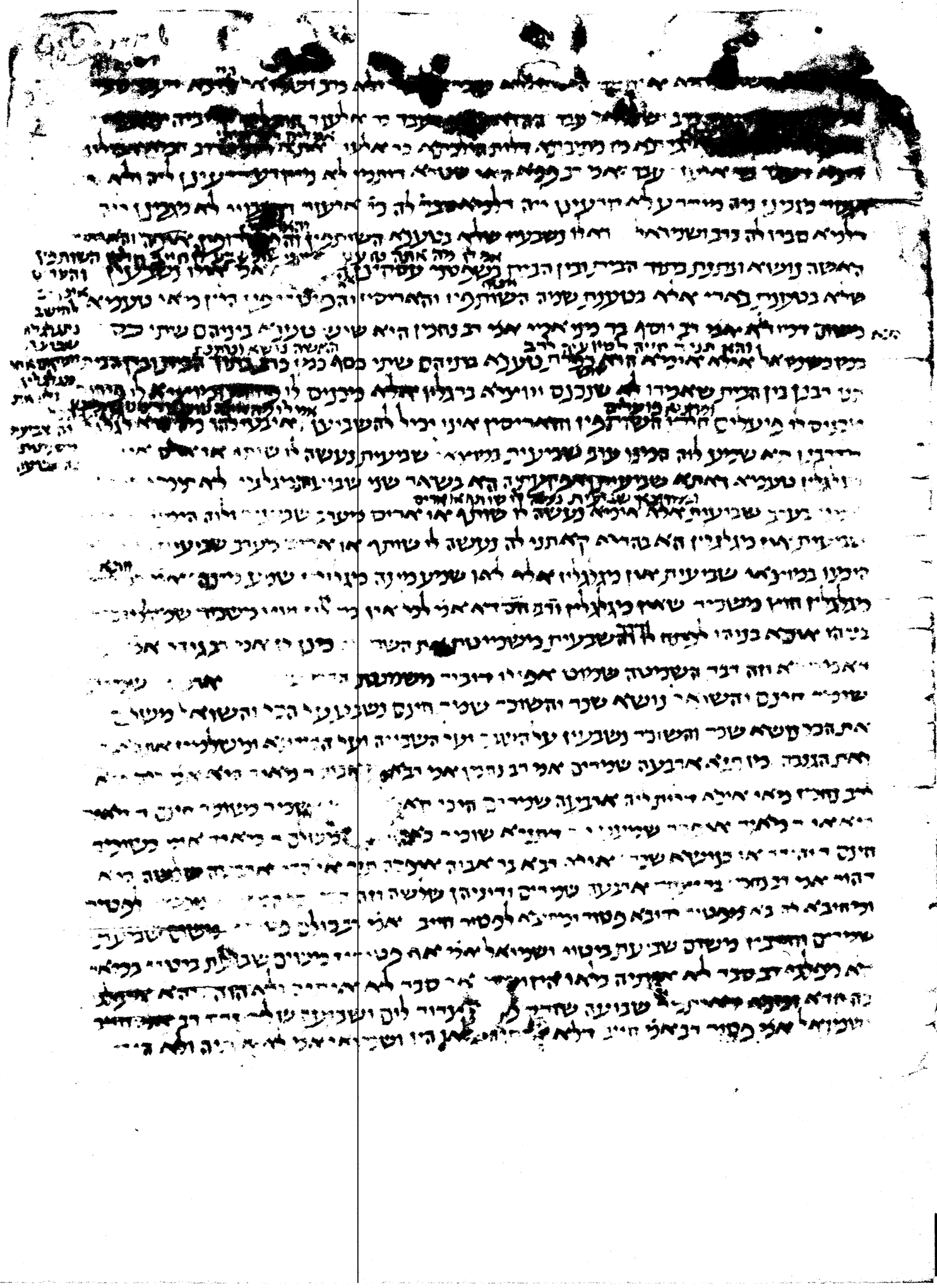

[illegible]

נערה שנתארסה בשדה ונערה לאנסה הנער בתפושה מלא [illegible]
[illegible] אנשה דבריתי [illegible] הנס מוסף עליו אורם מוציאין את הנער [illegible]
[illegible] מתיתה היא עמידה בית דין [illegible]
[illegible] אנו הנס אנסה ותיתית את בתי היא אי לא אנסתי [illegible]
[illegible] שהיעקטור אני שאינו בשדה הנס על פי עדי [illegible]
[illegible] הנס [illegible] אם בשדה בשדה נער [illegible]
[illegible] ותתיר את בתי הנערה לי בבית דין [illegible] היא אי לא אנסה [illegible]
[illegible] ניתן לך ממון נשבע והוא [illegible] שמעון הדין [illegible]
[illegible] אמרתי [illegible] הוי מחיין [illegible] שנועה אחד [illegible]
[illegible] בבית דין קנסה הוי לא מחיין עליה [illegible] הוי [illegible]
אי יכול הוא לחזרו אנסה ותיתי את בתי [illegible] ישמר את עצמה אי לא הניחה אי שראוי [illegible]
עבדו היפלת [illegible] נשיני סמית את עני הוא אי לא היפלתי ולא סמיתי [illegible] ויצא [illegible]
[illegible] לומר ויחיש [illegible] ויהדין אי [illegible] אי בגל אי עשר את עצמיתו [illegible]
המיוחדין שהן מתין ומאי אילו שהן הנסות מאי אי נשעמד בבית דין לא נשלמה [illegible]
דין המדמופה נשעמד [illegible] אשה שנשעמד בבית דין [illegible]
המיוחדין שמשלם עליהן [illegible] כפל תשלומי ארבעה וחמשה [illegible]
שה דין מנין תלמיד לומר נשעמד [illegible] אמר לה ויחלוקה נשעמד לך אשה [illegible]
כופה נשלא נשעמד בבית דין יכולה ר שמעון היא אלא מי הוא שנתיה [illegible]
אמר כן אמרת לי נתיני אשה ור שמעון אמר אי סופה דברי ר שמעון אלא [illegible]
דין האשה דבר כופה ר שמעון ומאי מימון [illegible]
[illegible] אבי [illegible] אמרת מתין [illegible]
[illegible] ר [illegible] אמר [illegible] ותתיר [illegible]
[illegible] הנערה חמשים [illegible]
[illegible] נני אדון [illegible] כסף

[illegible]

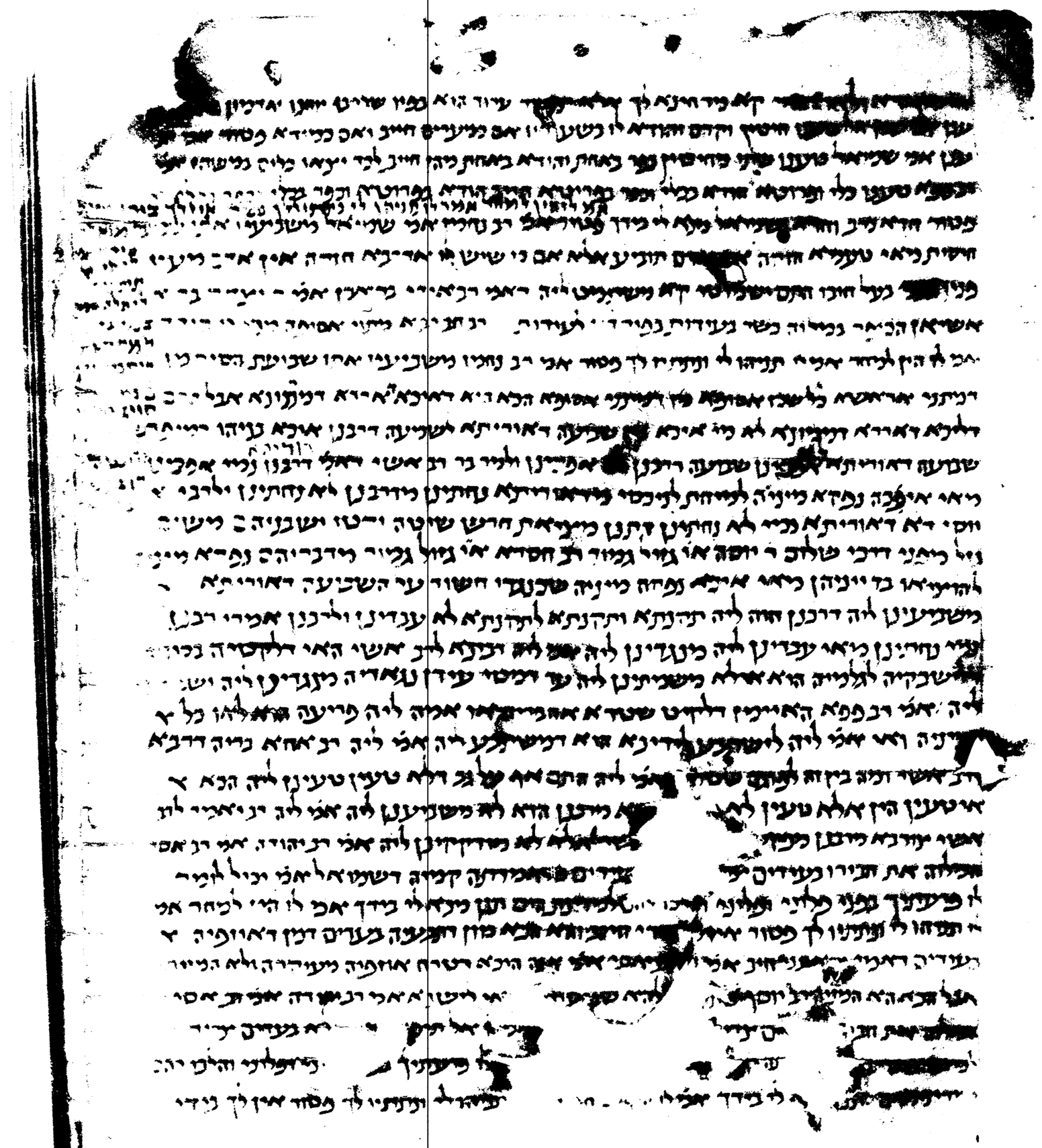

[illegible] שחיטה [illegible] אלו הן הנים דבריהם סמו להמנה
וכניסה הלוי [illegible] כמשה בן חתי חתן. אמר רב פפא א
ומנכסין קנה דרב אחא ביר יעקב להא מילתא: בר יעקב ובעיא
דאמר ליה מי אמרינן דלשבט לשרי ולנים אסיר ולא אמרינן
ליה נחמרו בשבטא לא תקטרהו לי: דאמר הא נעבד קמאי תנא
דלא כרב אחא בר יעקב דרבה דאמר אחבל מכהניה קדם שהצא ב
נפשה: ושום מעשר פרשמרן לקמן בפרק הרואה שיבריח: מאיר
בדות בשר מיתת השחטה: שמנון ומחוסר הפשט ובעל עמוקו
קדם יציאת הנפש: ומעלתן יפה יפה ומריחו יפה יפה ומאיכן לה
עד שהצא נפשה: דאמר בר מיתות ס דין מישן שאסור לאכל
מן הבהמה קדם שהצא נפשה בגלל חמוכלו של הדם: ומוכלו א
מנחר מי ואחר ישר מותרין בגלל מאיר בעיתה תלוי לה מ
מילתא והוא אבר מן החי לגבייהו והיינו דלא סבר מחמ: מסייע
לה מדרב מיר בר מכן דאמר רב מרי בר מכן אמר ר יצחק בר
אשוקן הרואה שיבריח מחבר מיה בשר מיתת השחיטה ומולח
יפה יפה: ומתנו עבדין בהל הדם לעתה: לא יצא: ומאיכן לה עד
שהצא נפשה ואחר מי ואחר ישר מותרין בן" ויהנו העיחט
בהמה חיה ושן" טעמא דלא יצא ומהן דם הא יצא ומהן דם
אין מאכלין הדים מסוכנה מאחי ידן שמות הן ואין שיב עשה
שלושו בחולין ומאחר דבחולין עסיקי דקנע חיה דמי סו קדש
חיה בקדשים מי מיב ולא בקדשים מ לא יצא ומהן דם מאחי
כשירין: והא דתקה דם הוא דשריא ליה לבשר דכתב ודב ל
דבחיך ישפך והדר והבשר תאכל: הא הוא עבוד לדב הוא
עדיף ולא מי בקדשים מומא ומהן דב מי מבשר והיתה ל מיתא
בר מכן מוב ל יחב ומעין לדם קדשים שאינן מבשר שב לא
תאכלון על הארץ בשפכם מים דם שבשפך מים: הוי ס
מים ומבשרן: ומבשר שאינו שפך מים: אם נמל הדרשם:
אינן מבשר: ולא מי בקדשים מ לא יצא ומהן דם לא ומאיכ
מיהבשרי בחיבת הקדש דקיימא לן מיבת הקדש מל
מבשרין: ומאיכן מאכלין ולקבלי עומאה הנמן בפסחי והבשר
ובכות עניה ולמנה ומעבר תלוי מאכלין הוא מיבת הקודש ג
ומשויא להן מאכלין: אמר רב נחמן אמר רבה בר אבוה בגמ בתו

[illegible]

[illegible]

[illegible]

[illegible]
[illegible] כ׳ שמ׳ דהיו דקדע כמ׳ [illegible]
עהרת תרועה ועלה דקדי חן . אע״פ [illegible]
רבותא דמי שעה יהיב לחולקיה [illegible]
עהרת תרוייה ומשום דעהרת עומ[illegible]
ושלה שלשי סחולין שנעשו על עהרת
ומאי קא מותיב ר׳ אלעזר שלשי שיע לחו[illegible]
שעה ושלה דקאמר ועל דר׳ יהושע סחו[illegible]
הקודש נמי מית ליה שלשי סבר דהי[illegible]
יהושע סחולה שנעשו על עהרת תרוי[illegible]
ומעלתה וסיוש דסחולה דעהרת תרוי[illegible]
ואם שיע לקודש ומשום דעהרת עומ[illegible]
סחולין דעהרת הקודש ועלה משמעו[illegible]
עהרת הקודש תרועה וכ״ש ר׳ שנעשו
מכיון ליה לעלה דהיו חן אע״פ [illegible]
ומעלה שלא המשוב ר׳ יהושע [illegible] תרוייה
שיע לקו ושעה ומעלה [illegible]
תרועה סן נעשין על עה[illegible]קדש ע[illegible]
והמי דקרבי ועל סחולה [illegible] על עהי
משמעו דאמר כהנ [illegible]
תרועה אין על עהרת הקדש לא: כל
לא מיכנע קיום: כל דאמר כהנ מיכ
אלא כתרועה שעהרה [illegible]
כר כר חנה אמרה להד מהדרסן ש
אלעזר משום ר׳ יוחנן וקשו ר׳ אחא
טעהן רבה כר כר חנה ר׳ כ משי דאמ
אן . אע״פ לא מאמרו אלא סתרוהן מת
ואם שיע לקודש סחולה שנעשו כ״ ט
אלא אלא קיום: מאי שלא המוסל שי
על עהרת הקדש תרועה נפסלו
קולא תמנא שלשי שיע לקדש ומי
שנעשו על עהרת תרועה שיע ה[illegible]

[illegible] הוא פסול מיקרי ואם הוסיף [illegible]
[illegible] אסל: אי ויהא הוה אשלם שיט [illegible]
[illegible] שלשי דהא דאמר ר' יהושע האוכל חומר [illegible]
[illegible] לשעבין קורט קטן דשלשי מיהא חזי [illegible]
[illegible] דנעשה היא דאמר כגון האוכל אוכל [illegible]
[illegible] הוה מגע שיט אכל אוכל שלשי דט
[illegible] דנעשה לעצין מטלא אורו דמסור ודרוזקי
[illegible] אכל שלשי הוי: ואמרי דאמר שיט
[illegible] סתרוה קטן: איתיבי רב המנונא לעלא
[illegible] דעבר לה שיט לפסל את
[illegible] פסל תרומה ואינן מעמא דשלשי דאמר
[illegible] דתרומה לא מיקרי שאין אלא פסול:
[illegible] דמעמא דתבשיל שהיה [illegible]
[illegible] חולין הוי אחר לה לתכן [illegible]
[illegible] וכאן ומרקא אין טה שלשי שלא
[illegible] קדוש וקרבן שאכל כעין הדעת: ואם
[illegible] כעין לה להו טה מורי רב
[illegible] כגון דאיכ הכלים: אמר ר
[illegible] מטל הכלים תרומה כפסול
[illegible] מטל מגע טה לשי
[illegible] טים המטרים אין מ
[illegible] השוער ר' סופה ויתר ומכר
[illegible] שוער שהיה מכולה עבוד הוא
[illegible] כשהיה שוער מטלה ואמר קרי
[illegible] כסף של ערוב והוא מרבעה טעם
[illegible] מטל אין הזיקה פרים לא מ
[illegible] פרים סיב ר' ומטל אין הזיקה עם מ
[illegible] מגעורין הזיה ואין סמן מכולה תרומה
[illegible] שיט פסול לה לתחיה אין מטל כגזיר ה
[illegible] שיט נעבר שיט פסול לה לתרומה רב
[illegible] ומקשי לו מנו שטמן לה מורי דפסול ל
[illegible] פסול אית נמטה דמנו כפל דמנו אל דעמאן

מלוקה טט; שנ הכם המוכן; ר[illegible]
כסוון כלרהו; ומי [illegible]
ומסוים קונה; עתרן שנדיע עתרן ו[illegible]
נפסק דנה אז מקב הוושנו ומשוב פסק
והלנן בכלכן אז כקעין [illegible] פסק
מיוור כלנו; ומן אמ רבן היכי כעסי
ומעלה מכיה השחנר ומעה; דלמ כו
עסקיה והדר נשחעי המוג כסן עשנ אין
שהוין עריפה ענקב ומשהן ומונן עכר אב
ומכעים וקרוב הפעמי לכן הוין ומיפה
החיצון מרוב; ומן ומכעים מל רב יוסן
שהקנה יש לן פרקה ומכחן לפי שמינן נ
ונשחעיה בקנה; והעחיעה כעיה כסו
המשנ כלן ומעקרהן מן הלחי ומהפבה ו
לנשנ ולסרקיה אמ רבן חכים יוסן, ט
דאמ כפ מר הנעה רשרר לוה שמוכן ו
ומוכרק כגנייה לן כל ומכ כסל מיל
האי מן המון; [illegible] מ"ל ר' יהודה אמ
רב חסל לוה אמ ר' יהודה מלוה המוכל ו
עריך להומיל שה כל הון; חסל כהוה
לן יעריך ומיוור רעמ ר' יהודה ונשוב ו
אמ עד ששחוע חת הוורדין; ומי לוה
ומנות הנאה רב כנקבר כעלמ סמ
הוורדין ומחו עד שישחוע חת הוור
שמועה; שהוא חס; הנ ווחדי כ
אמ ווחדין עריכין ומנקין כשעה ע

[illegible]
[illegible]
[illegible]

[illegible]

מעיינה הנעשה [illegible]

מעין אחד [illegible]

ילינו שהוא יתנו מקרה [illegible] נמי לא

גורתנן אי שמן יולדת בתוך שבעה ולא טבלה

ויאתה זונה בתר שמיה ל שיטה [illegible] הילל לשיטה

נשלמו ליה ביום בעין אחר משום תו מטמא

לה ויבש אליאלה [illegible] מעיינה הן אמרי

מטמא לה ויבש אמר לה לו אנא ראמרי רשיין

ויאבד רמי בשובעה והא מקרה קרני הכא ביולדת

נקבה בזוב עכשיו ישבול קמא מכה שבע בתרא

לא מכה יקבר יומי ליתה שאינה הדואה בהן עולין

לספירה [illegible] אמר ליה רבינא לרב אשי אמר לי

רב שמעון ריקירא איקלי מה דעשיא ראיריה ויבש

הילכה נדה ביום לחומיא יולדת ביומה [illegible]

[illegible] רב אשי אמר הילכה נדה ביום לקולא

ובין לחומיא דבש מי מי הילכה נדה ביום בין

לקולא ובין לחומיא

[illegible] מקשה נדה קשה עשה ימים מתוך אחר עשר

אם שמה בעה לעה ליעה ילדה הרי זו יולדת בזוב

[illegible] אלישר ר יהושע אומר לילה ויום בלילה

שבה ויומי ששה מה הצער ולא מן הדם ובמה

היא קישייה ר מאיר אומר אפי ארבעים וחמשים

יום ר יהודה אומר דיה חדשה ר יוסי ור שמעון אומר

אין קישייה יהיה בשתי שבועה אשיבל המקשה

[illegible] אמר רב נחמן לשמואל אמר חיא

[illegible] ור יונתן אמר המקשה

אינה נלוה והקונה המקשה נדה אמר רבא בימי

נדה נדה בימי זבה טהורה [illegible] המקשה

בימי נדה נדה בימי זבה טהורה [illegible] קישה

יום אחד ושמה שנים או שקשה שבע ושמה

יום אחד או ששמה יום אחד וקישה [illegible] ושמה

[illegible] יולדת בזוב אבל שמה יום קישה שנים

או ששמה שנים וקישה יום אחד או שקשה

ושמה וחזרה וקישה איך זו יולדת בזוב מלוי של

רבי קושי כמיד לדה אין זו יולדת בזוב שמה

כמיד לדה הרי זו יולדת בזוב תנן אמר ר

יהושע אם כלשהו [illegible]

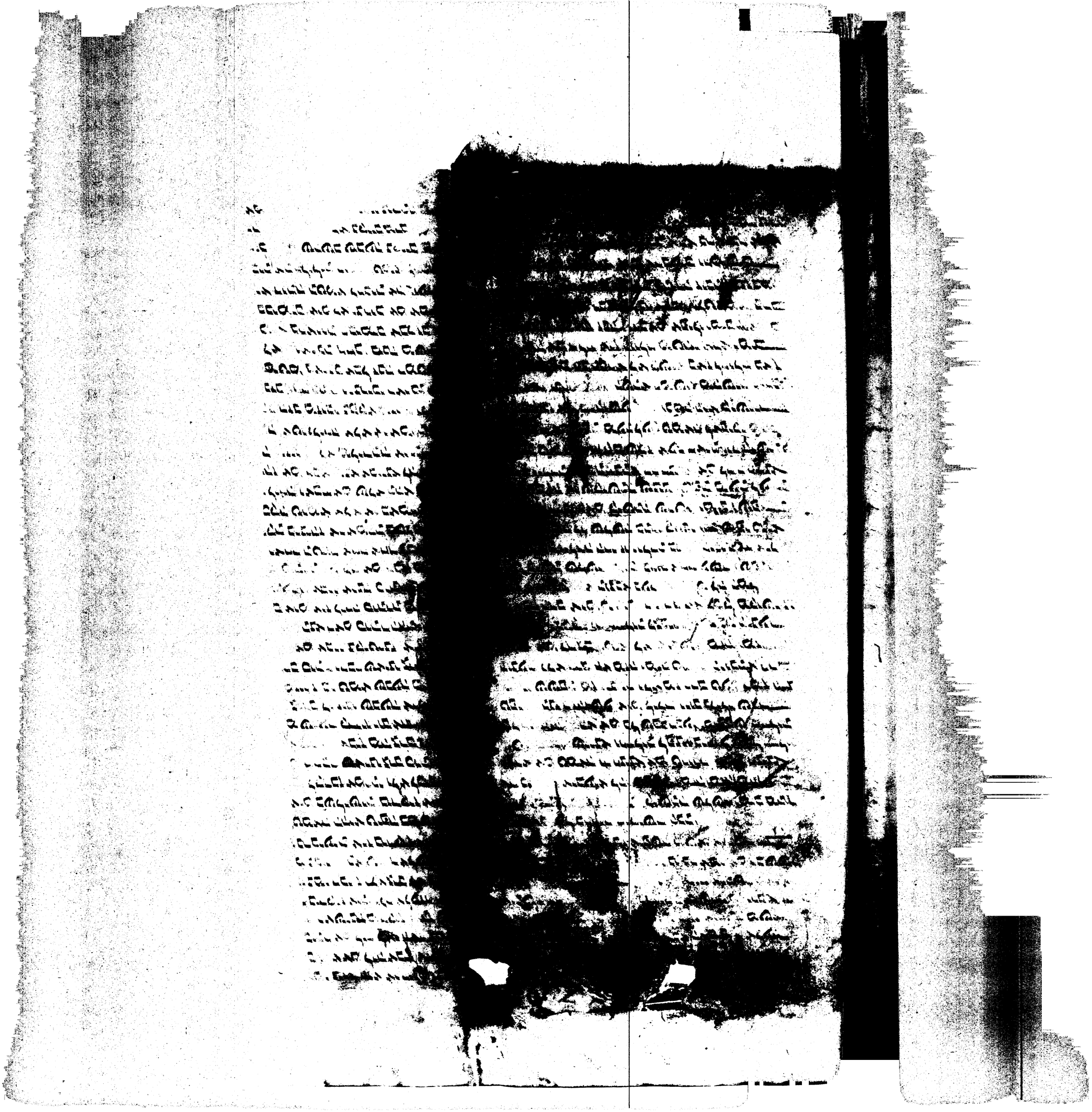

[illegible]

קטנה מ״ר שמעון [illegible] אומר

הבן תמיה הרי [illegible] אשה ארבעים

וחמשים יום היינו לדברי תנא קמא

בימי נידה ראה בימי זבה טהורה

תניא היה רבי מאיר אומר ישמעאל בן איה חמשים

יום איז זיבה עולה בדי בדיקה שבע בלא עד ושבעה

נדה ושבעה של אחר הבדיקה אמרו לו אנשים ישמעאל

בל ימיך ראיו זבה עולה בחן אמר לדי מאי דעתכון מ״ל

משום דגמרי [illegible] קישי לבעלים

תנו רבנן יש ראיה מראה יום ראיה עולה בחן בדיקה

שבע בלא עד ושבעה נדה ושבע של אחר

שמונה של נקבה ושבעה נדה ושבע של אחר

[illegible] מאי קמ״ל לאפוקי מאן דאמר אמר

לדבריהם הקבר בלא רב הוא קמ״ל דאתשר לפניהם

הקבר בלא רב [illegible]

חידשה הניא ר״ יהודה אומר משום ר״ טרפון דבריהם

[illegible] ויש נוטלים להקל ולהחמיר מביא קישה

שבע ראיה שבע נקיה ראשון בתחילה ראשון ואפילו

ראיה השביעי ילדה הרי אין זו יולדה בזוב אבל אב קישה

קישה חדש בסוף שמונה ושבע בתחילה השבעה

ראה בסוף השבעה ילדה הרי אין זו יולדה בזוב אם כן

אדא בר״ [illegible] יצחק שמעת מינה דקא כבר

דיהוי עיבורא [illegible] ראה שבע [illegible]

מהעברה ויולדה אלא למאתים ושבעים [illegible]

יום או למאתים ושבעים ושבע או למאתים ושבע

ושלשה הוא דאם בחכירים הראשונים [illegible]

חכירים הראשונים לא היו [illegible] מטותיהן

אלא בדבעי בשבע בדי שלא יבואו [illegible] בהן לידי

[illegible] שבע בדבעי [illegible] ויולא אם [illegible] ואילו

אם [illegible] זוטרא מאי טעמא דחכמים הראשונים

דבר ויבא [illegible] לה הדיוק והדיוק בדבעי מאתים

ושבעים ושבע הוי אם מר זוטרא אגילו למאתים

יולדה להשעה אינה יולדה למקיטעין יולדה

לשבעה יולדה למקיטעין שבע ויהי לתקופה [illegible]

ותהר חנה ותלד בן [illegible] תקופה שבע [illegible]

ימים שבע . מתני

[illegible] שמעון אומר איז קושי [illegible]

[illegible]

[illegible] ל מתים שהרי

[illegible] ותמשר יום יום זבה עולה בדי בדיקה שבע

בלא עד ושבעה נדה ושבע לאחר נדה ואינה

[illegible] שהולד מטמא ואי אינשר שהיום שהתשר

עשר ושבע יום בלא ולד ולא תהא [illegible]

[illegible] בלא יולד [illegible] נמרבא אם [illegible]

אמא [illegible] שיש ילד אם לדי [illegible] ולא [illegible]

תנו אם רבי [illegible] שהתשר עשר

ששה יום [illegible] ילד [illegible]

[illegible] יולדה [illegible]

[illegible] מאי טעמא איז קושי לבעלים

המקשר [illegible] שלא [illegible] מל ימים שהרי

[illegible] עד שיבא [illegible] אמר

לו לו אלעזר [illegible] אם במקום שרבים [illegible]

בתם הקושי [illegible] מקום שהקל בתם [illegible]

שנקל בתם הקושי לדי [illegible] לבא [illegible]

בנה מביר [illegible] עליו מים הויבה אבל מטמא [illegible]

טומאה [illegible]

תנו רבנן תשע רבנה המקשר בנה שמונה של

נקבה שבע דמים שהראוה טהורין עד שיבא

הולד אלעזר מטמא אמרו לו אלעזר [illegible]

אם במקום שהתמיד בתם השתי שלפני היקל בדבר

שלפני הולד אינו דין שנקל בקושי של אחר ויולד

אם להן דין הראשון [illegible] בנדון ממנו שהיקל

עליה בטומאה [illegible] אבל טמאה טומאה בדבר

אמרו לו הרי אנו משיבין אותו לשון אחרון ומה

אם במקום שהתמיד בתם שלפני הולד הקל

בקשי שלאחר [illegible] בשתי של אחר

הולד אינו דין שנקל [illegible] אם לדי

אבל אתה משיב אותו [illegible] לבא

[illegible] להיות בדבר [illegible] עליה [illegible]

[illegible] אבל [illegible] טומאה [illegible] אם [illegible]

אלעזר לתנו לא אמרתי [illegible]

לבמה ולא [illegible] [illegible]

[illegible] [illegible] [illegible]

אומר בכל [illegible]

[illegible]

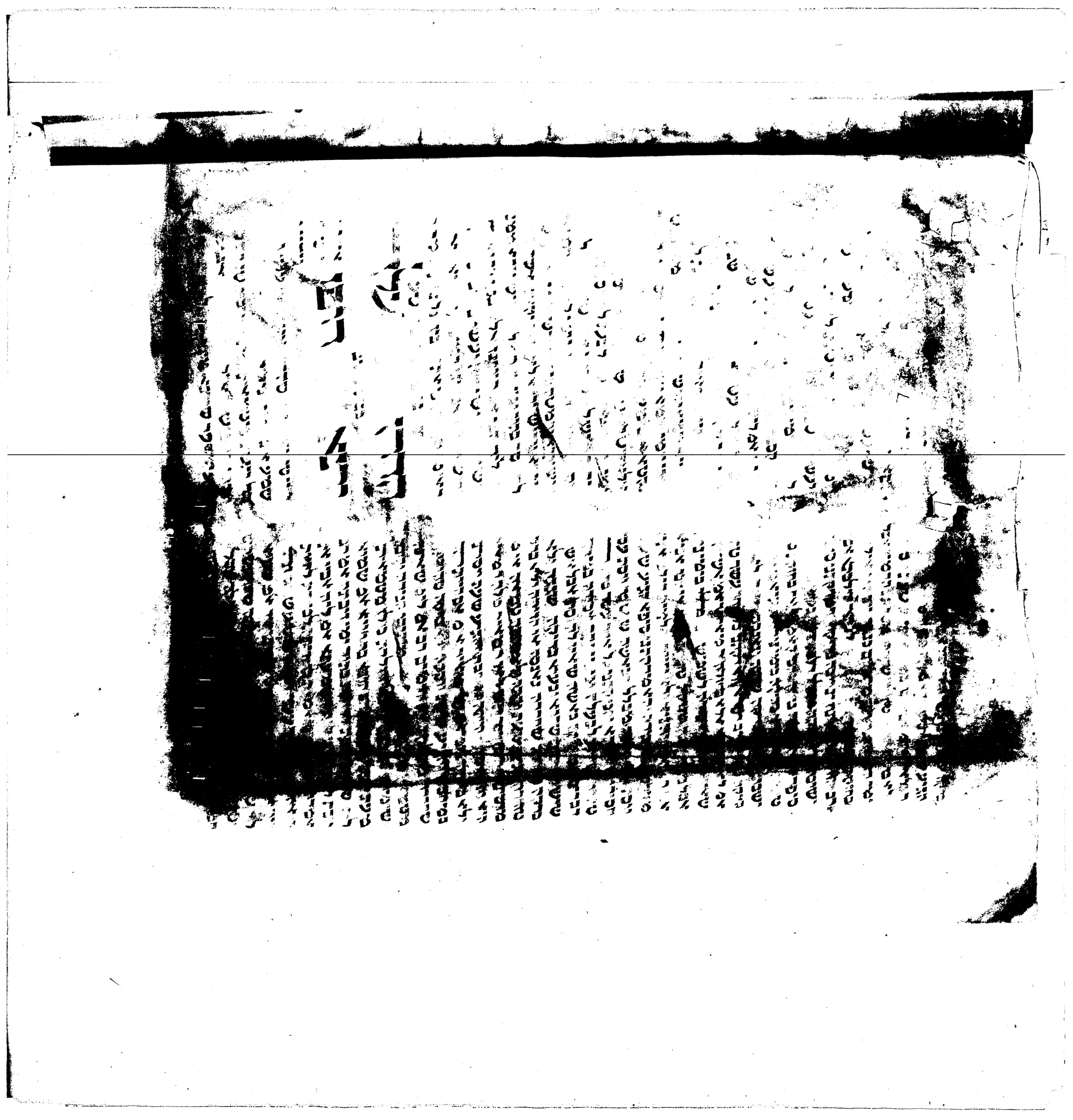

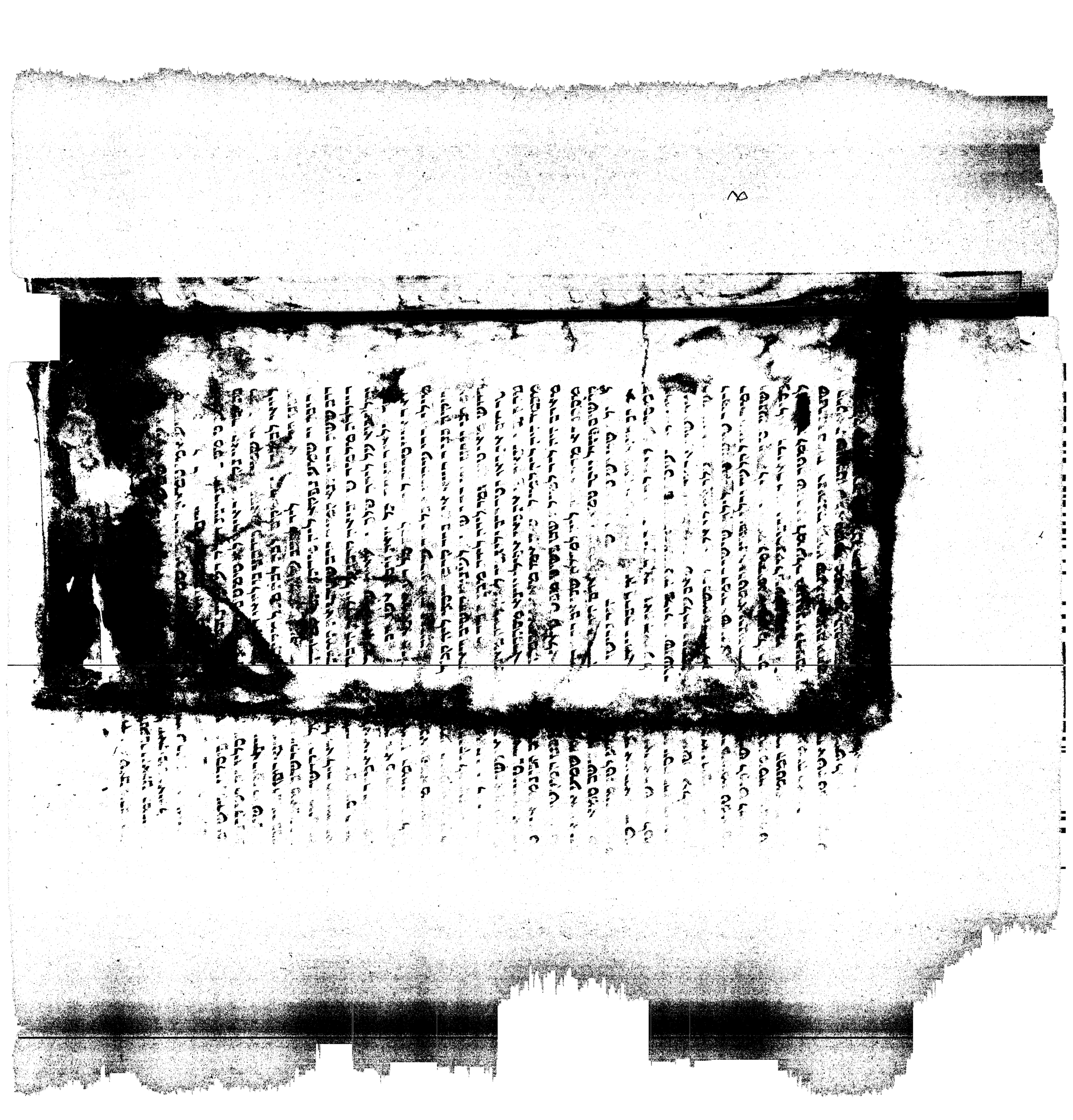

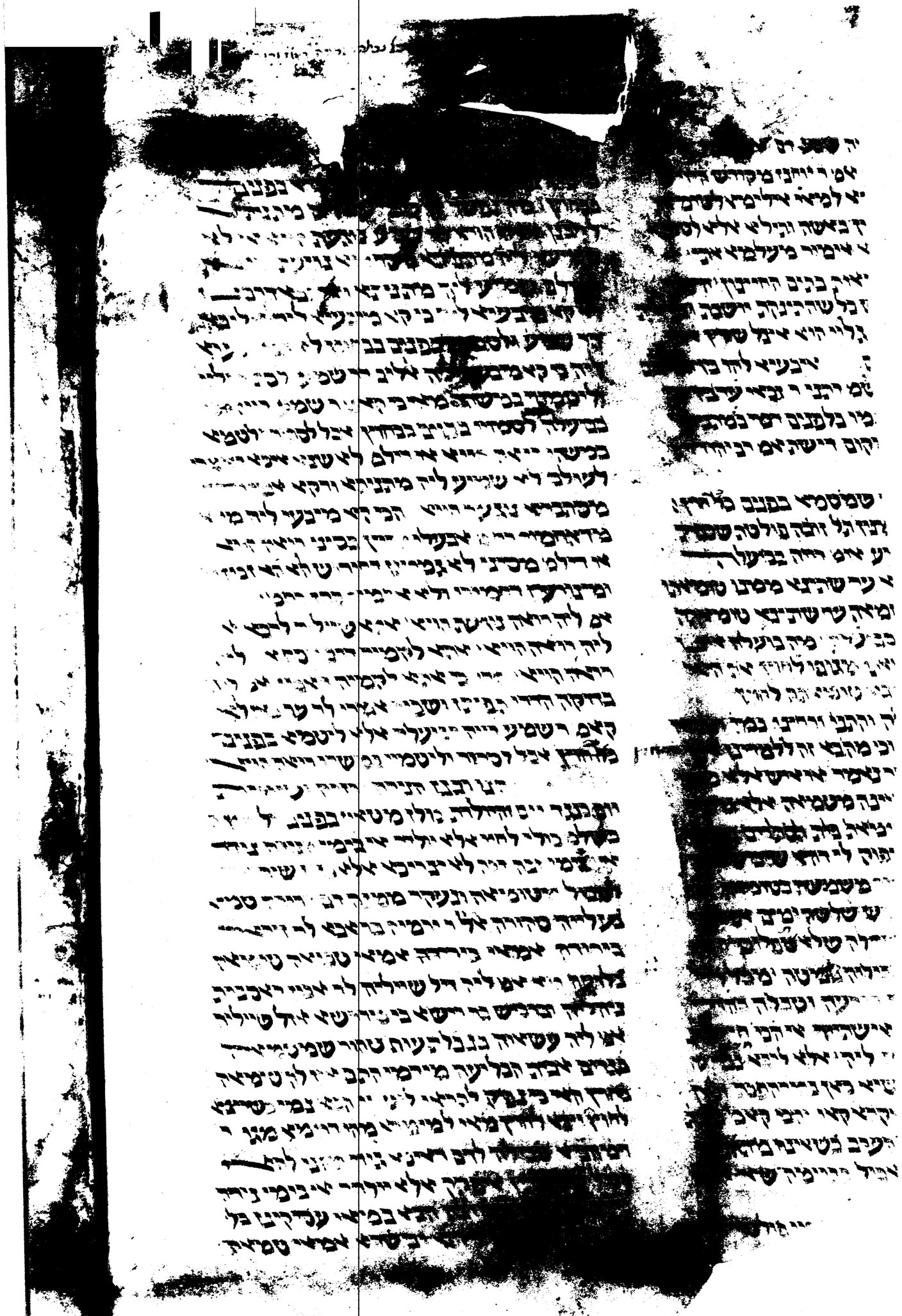

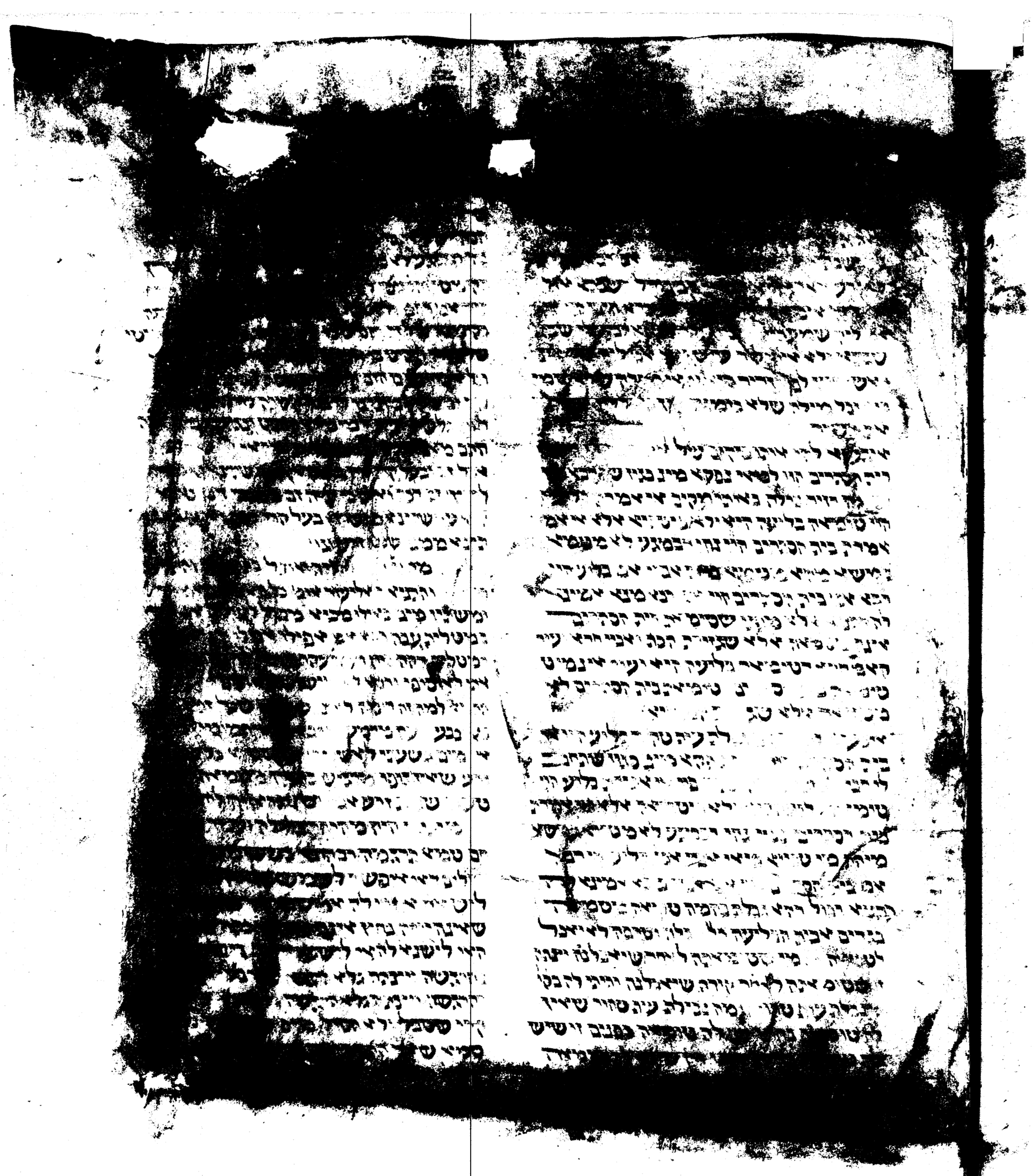

[illegible]

[illegible]
[illegible] גדיל גדיר [illegible]
סגן הכל במעגל הפרי נה [illegible]
זה נותן שלשה טפחים נזר
נותן שלשה טפחים בגזית וזה
נותן טפחיים ומחצה וזה נותן
טפחיים ומחצה בכפיסים וזה
נותן טפחיים וזה נותן טפחיים
בלבנים וזה נותן טפח ומחצה
וזה נותן טפח ומחצה לפיכך
אב בית הכותל המזרחי והב
והאבנים של שניהם [illegible]

סברוה מי מחצה גורא

מתנן מחצית הכרם
שתפסה אומר לו גרור נפרצה
אומר לו גרור נהר יאש הנמנה ולא
[illegible] [illegible] [illegible] [illegible]
באחריותה [illegible] [illegible] [illegible]
[illegible] מוציאין אותו [illegible]
[illegible] [illegible] שמיה [illegible] אמ
[illegible] מחצה פלוגתא [illegible] [illegible]
[illegible] [illegible] [illegible] [illegible]
[illegible] אמר הכותל בעל כותלו [illegible]
[illegible] שמיה [illegible] [illegible]
[illegible] מחצה [illegible]
[illegible] [illegible] [illegible]
[illegible] בונין את הכותל ב
[illegible] [illegible] [illegible] [illegible]
[illegible] אמרי בבסיפס בעלמ
[illegible] בונין את הכותל ז
[illegible] פשיט לא [illegible] [illegible]
[illegible] [illegible] [illegible] [illegible]
[illegible] [illegible] [illegible] [illegible]
[illegible] [illegible] [illegible] [illegible]

[illegible] גבוה ארבע
אמות שאני התם דאר בעל חצר לגב
הגג אנא קביעא השתא ואת לא
קביעי השתא שתי ולא ידענא בה
סלקת ליה נגע מינך לישנא אחרינא
אמרה ליה סברוה מאי מחצה פלוגתא
דסתותי מחצה השתא מן הצד ובין
שדין בונין את הכותל בעל כרחן אלא

10750

[illegible]

[illegible] אבל אם
[illegible] אמר רב אחא ברי דרב
[illegible] ממאי דהאי גברא
[illegible] לבני אחוה
[illegible] משפיין והאי טפח
[illegible] למורשא דקרנא
[illegible] אבני דלא משפיין
[illegible] אבנים דמשפיין
[illegible] אבני דלא
[illegible] אבנים
[illegible] אבני דלא
[illegible] אבנים
[illegible] אבני דלא
[illegible] אבנים

[illegible]

[illegible]

[illegible]

[illegible]

[illegible]

שכר יומן הוויה שלהם וכו

טכסא בגד רב פסל וישנו

הראשון בסיותן וא

ויוריתון על עכבין ומרעתין

טכסטס טיקל רב ניחדי

מוס השמיני פ

יותרין ין ושביר ליה טכס טסיס

עברין ליה הכנה

[illegible]

טל פ טמה ישנה בגדין יצין

הייש וביל הולוה יותרין

העשה עדה ומטל לכיס יותר

ונכולה פג מכרנות מי שמותו ומטל

לתמן יעב שיויע לתמן ומש יולו

לעיך הירת יון יון לתמן יון שהיה

בבית יהוה טמ לתמן ומו

טל [illegible] דסוכה הוקעמ

ומסלסבוסה עוריו הומל

ומיוני לטליו על גבי החמור כמ

ה דוויין רמה בג ל פ המחה כפעמים

יון שטליו עליה חלבן ובג רל מרשין

שמ [illegible] ין תב ן שעיר ומש רל

כת תפלין של ביש שתלה עלי

ע יהות חלן ומנחה בריש ג רפל

תכלת ובב השולח ונו בגדין ולקמ

הפיה שמן דהם דהב יון שטליל

עליהן ערבהיה עוריה פסולת

פ ומלשין לות ומטליות מרעלה

כפ ג רפ קשמ קרשיה ליחווה מל

שהוין ומלוחוה ין רישלקיש

כשה ריבנו שכן ומולין פ ריוון

יוותה ומשהו כבר ליוריבס שכשהו

מחליק יון המטוה של יוריבד

כסוכין ומכלרכר מרי לחוזו כוך

ומשהו כגו על יועבות ומחליק

יון בגדיו יק

ומלוחות שעל יועבות מש

מישוור יועבעו שיויע ומחתכו

ההוט יוותו שכורך שועבעו קרוי

עולין וריוון עמי לחועבע תיוטבה

יוחכן שיוקבטן יות הטיוטבה ומל

ומולין יוותכן מרכיב ומשהו על

[illegible]

המר הטיוטב בגדוכלן שעיבן

יון תוכור שטלה לזופתו טהורה

פ שהיתה קופתו שוטה וטליוה

כגפ הנקב נכליב פע טלין עליו

מטליוה ומוטה טוין פ ותר

עלין בגד ין ומטליות וכפט ור

ומטלית שעיילה על השפה סל

הטכת בגד שותרה על השפה

כמב הטיוטר [illegible] ומטלית שעיי

שעיילה על הקושה

טל [illegible] לין יפחתו

לן טולי ישו הם טולין רל

דריקלע יחיריה [illegible]

פטלל שיירות

טל עורע [illegible]

טל [illegible] עשבן תטולכן

עיב

טל בל ג [illegible] כות עלטול

[illegible]

הנה יל מעלטלה [illegible] גבר

[illegible]

מלוכלן [illegible]

טלא בגדין ומעיירין ומתר

ומתר שוין ומלוי יל פות

כרפסין מטליין ובגל החו חל

טלין חריפין ומיטלי ויקין ובר

וכרפויות בפ ומי שיוחדו ומין ומ

רשתו טלין חיורין יוחותו ורתק

ין רב תסר ומיב חמרין הוו ומעלין

דטלהו סמרקין ריתנו גרישין רל

ומלהן טלין חיוורין

טלי כפ ומעיות יושה בג ר

המשיין יות בהכן טמד

ישתו סוער יון

שלי וחב פ עלי

כלול שלוחות לבעת

ורכן להי חב קטלוה ומ

שבקשיעו ירעלה יוב

בעליתות של עמר יוווחות ב

ורכן להקב ולו פשע ושבקוה

פ יוחר שהתנה עם חבירו מל

יולול ומשי שלולך ותן ליכ ונך

עשה כן שיולוהו עברין המלך

נבוכה ומיב יומרת וה הרבר ומל

שלי כסף שהן קערות כסף יומל

המיל ובר ומעט ולל ומשי של

מלך חייב ומיתה וקטלוהו ומי שלי

והב קערות שלוהב שהן ובר יקר

ושבקוה

טלי בפומי שומת בלב אות

חולן לטליבומקוה עבין

פ שליין המלן כרילמטלי טליין

וטלייתו בשוקין כבר פ ולו ולו

תשין רע ומשרין תיל יוב כישון

עלמוטו ומכבר ומעט יותי ומחין

יות הילרים יוכיה כבנים תרגב

יהתפלות כטלין

טלל גם הלכה זמ רפ הל

עם הנכרי רלין להוי מיל

ורבנן כחוכין וטלין בפ החלין

לוי ומלל זהי ר נחון פיוב פ

ומטלל טוליין וטליתין לוזמ

תרג עקתו ומילוליין

טלם ועשרה לחם הינבר

עלוין לחם

טלם טיקל רב והי מוס

השוויע פ ואל תלין

הלוקט בלילעתי טלוין ליה ולת

ירע פי ומכן יוותו

טלם יורס טלעאיש יון ומ

בר נשין טלוליו ובין

עמל איש בלעל קורין רעה תרג

ובין טלוליו שב נעב יוריך יומ

עלוליו כרבו יומין חרתיוה

יתן חודש תרגו עלוליו ובר

[illegible]

[illegible]

[illegible]

0713

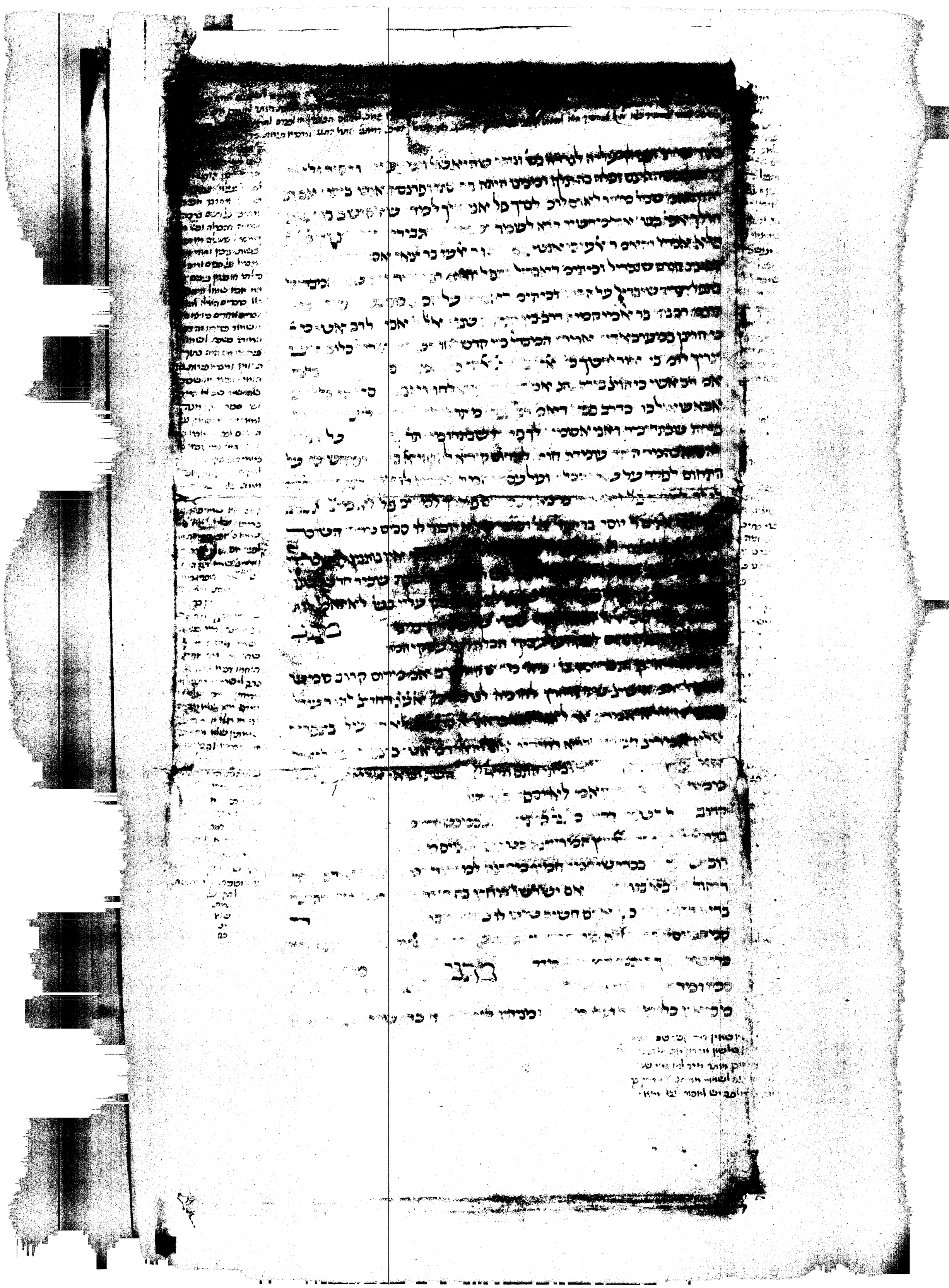

[illegible]

[illegible]

[illegible]

[illegible] הכי והתנא [illegible] מאן חיין חברו
[illegible] לטהר שני
הטא דרב נמי לא אמרן שבוק דחורי בן א חכם
היכי אפיל מאיר והשבב ולקשה כפי בשר פגול
אלא חכלתי [illegible] דחכם הכי מלי
מלכתא דתליא בסברא רבת מי האנא אגמרי יהל
ממך ותיפוק לי מאשום חשדא דתנא דן את הדין
דבר את החיב חייב את הזכאי פטר את הטמא
טמא את הטהור אסר ואסר ומן העליה שהעירו כלל
רשאין ליקח חכל אבל [illegible] הרחיק מן השעור
ומן הדרומה לטעונה הכי לתא דמגלבן בשומנא
ח מיוכח מי הא דרציבא שרה [illegible]
לא אמרא לה בת רב חסדא אמר לה
ואמרא ולא זבין מיטה אסב ליה
רבא [illegible] בבית [illegible] מוכחי
[illegible]

מה ע"ב

[illegible] זעגנ
לך". אמר ר' יהודה [illegible] נקבה הלך בנפה טלוה
נקבה כלבים קטפת מני מקבי הנפה שאין בטל אחל
מהם בטאיר מעטרפין לרבה ודוקא נקבים שאין
בהן חברון אבל נקבים שיש בהן חברון מעטרפין
לטאיר ואמר ר' אמון בר גריון נקבים שיש בהן
חסרון מעטרפין לטאיר ושאין בהן חברון מעטרפין
לרבה. ואם נפלה מנגבה ריעוה מעטרפת לטאיר"
בגמרא אמר ר' יצחק בר נחמני לדידי מנפלשא
לי מנגבה דלי לעבר מנגבלן ומגיחן בטל פי הקבה
אם חופה אל דבבי הקב טרפה אם לאו מעטרפה
[illegible]
שיש בו חברון [illegible]
[illegible]
[illegible]