MIC. # 6900 (RAB. 1068)

NUSHA'OT SHETAROT.

נוסחאות שטרות.

ITALY: [1591]?
ITALIAN SCRIPT

הועתק והוכנס לאינטרנט
www.hebrewbooks.org
ע"י חיים תש"ע

These images are from the collection of the Library of the Jewish Theological Seminary (JTS). JTS holds the copyrights to these images. The images may be downloaded or printed by individuals for personal use only, but may not be quoted or reproduced in any publication without the prior permission of JTS.

הועתק והוכנס לאינטרנט
www.hebrewbooks.org
ע"י חיים תש"ע

Jewish Theological Seminary Amsterdam LIBRARY

02494

These images are from the collection of the Library of the Jewish Theological Seminary (JTS). JTS holds the copyrights to these images. The images may be downloaded or printed by individuals for personal use only, but may not be quoted or reproduced in any publication without the prior permission of JTS.

אינו בכל יקום אדם על כך הראשון כסף וזהב שוב ובטוח בשר
שין ולית פרעה לשון שלום ובן בעלה היה בדוד ידרוש לעשות כל כך
הראשון כסף וזהב פתאומי לו בחיין אינו בכל יקום לשרה
סחורה ריות כשרון באשר מיעין ופה מלכי ובטוחה, בשר כסף פל
ובשר בריות פרעה לשון שלום ונשק פרעה הראשון שאדון בראשי הרעים
לשאר הראשון כסף וזהב אינו לבעיון פל נשי ושל גבר ונקרא
הארמה אחיה טובה ומשלם בשיבה ובנתיב באמרינה פרעה
כמה רשע חזק ובריר בשיטה אל אקאון פרעה הראשון שלו ושל גבר ויורה
לחרב לא נמוקון הרבה ויהי הראשון אחר אל כסף וזהב סחורה לו
באשר פרעה ראשי סחורה ריות בשבון יוסף יוב ובטוח בנוגד
שין וריות בראשון ושל לשורר ומעיד באמרינה בראשון בבב
אשתה ומעיד בתלמון ושל תולמי הלוקחים לו אין שסף פל ידיה
ובבאתי בני אדון קל ון באותם שוחיד ידיע חולה לריות ולשרה בגבר
הראשון בנוגע לשון שמון אמר יוסף א ונשקא ון תרגיל חלמה שוב
ארבע הלוקחים חלמה ויהי כמה כשלא מעיד דבר זה
לזה בסוף שם הראשון מוב לא אעיישון שיעמו לשרה אינם
לא יודעים שאשון לפרעה חיה אין ישרה ויובל חלקון לשעבוד שר
עבקא ון אין שוב אחרון הלחמון מחרי פרעה שוב, כדעת עבדיה
וכן הדי אין שוב ושל שבל ... כשלא מעיד זה לזה דבר כל שוב
א לגרם כלעג אין שון אינו בסוף. ואין ערות הראשון אשר ידעם פ"ן
לדי הראשון בנוגע אם נקבל מלך ומשבר לשרה לעמו פל וכלו אינבור
בסוף כל שבר ושם כל אין שיבין פרעה פל בדי ובראשון כן הלם
כן קלמה לשרה אל לבבו וכן לשרה זה אין מו חדש מן שבלם מן
יום כל אין שיבין בראשון בדי ובראשון ופרעה זה יבים יש חכל לם ונגל
פרעה בעלם בעלמה כן כדרשה ון כן הראשון לריות לסורה ולעשורה
דאמינת ארשון לאת אמרשון ארשון כלם יבין על שבאי לסורה
לבשו בסדרו ולעלה פל יבשר ואם באולם יתיב לסורה איזה דבר

בשר פרשת פלוני ושל כך לאדוש לו כל ארור וריחוי כלל ושקר
שר מרוטב אמרוב כל מה שיאמרו פוא ולוגר פריות שארוות ברשות
פלוני פרי פוא אל בשבר טרמא ושמרה ופולאקי ומרשען מס ושלל,
פלוני ואחריוני של סמך פלוני קין ושל פריות פלוני שאנו מקבל אל ושל
כך שלוחי סוף שב בשבר אמרוא או אמלת של אחריוני ושל פולאקין לר
פלוב פלוני פריות פלוני באמרוא מקום שיאלאר כן יאלאר יבים רחוק
מקום אל יוגר תכב מילון ובכלל נם מרשען מס ושל ומכם פרשנן
ואחריוני וסכנר פדרך כלמוא אל ושל כך לאדבמה ולוגם פלוני יפטר
הפר ומרשען פריות פלוני שיים בכך חשבא מהבה שאברן לאוחר
ובאר פשוני שלאר בוקן פמרשען מי. ראשלאן רוס אדולנסר
ורם ובכלוגן אין קוקשרנאטו של אחמן פאמור פרי אנו נכב ווכבי מחוייב
לאמרו קו פלוני פרי לשרך פלוני שבאמרן אין סקושמאו ומלגן סקרן
פמיס רוס פריות שלאם שלון לשרך פלוני בחוק שיב אחרן ומרשנן
יבין מחוכנר מס ל כמלוק או יאל נכב ומכי שלאר ובשר פשוני
שיריוב שאברן לסוחר אן בחיים מסם ומן מחאלן רוס אדולנסר פנן
ואחריוב לפנישן או לשלמן לר פאלוב פלוני בקום שיאלאר של
אר ריוי ופולאנו בקשאו ומבין פריות פלוני מחס לא ישרר דבר שר
אוב לוס פלוני ושקשבר ומלוטב שלבל אנו כלגן בשלם פלוני ולבשיראב
בשנו לב בעך פרוב פלוני לאמסמס מרוב כן מסקרן כן מפריוב.
ומים ברבאון לקחן מחוב כך סנול ושקם מב אשר אחסול אל הכב
ול מן לבקי כן מלוב כן שאנו בשום מקום ובאון מרוב אשר
בם יבחר מלום פלוני ומעמם פסוק אחרים לעמן אבל מס ושל
אך שיבחר כל פמרשען בקום אחר אבר ומים מן ומקם פסנול בשר
קו כמי מס שמרשנ פגבל פמשבלי ומשקבר אנ לפמוים ולם מס
פסנל אשר אמן לן טוב וכשות בשר מלך שיב מרוב בשר קו
באמרן וכסוק ומוב שם מס שיאיר ל פלוב פלוני מן פסנול
שיאמן בא פריוב מחוייב לבין ומאיר ומלן אל המודון כך סנול אחר
טוב וכשות ואחריוכו ומם יאמר טוב וכשות ומוד בשר שיב אחרן
וכבלוגן מן פקושרנאטו וסנוב מוד פמרשען פלוני שאמן ומסרב

מלסרגא ם ם ם

לדעתי יותר מישראלי אין זה יכול לעשות שום חרם עליהם כל זמן
שלא ישראל ומלכותם הם מלכותם וגם כל שלום פרנסם ומזון ישראלים אי אפשר
כי הם ומשפחתם דור דור ושורש אינם וקבלו מם הם ופרנסין לעניים כל מה
שלא הקהל וכל מה שיפרע היחיד בעדו ואם בפרנסים כל אלו ישבל לפרוע
פרנס ~~שבמדינה ~~ שאם יפיס שלו ולא כפר בעדו ר"ב ומוכר
לפרוע פרנס שר הפרנסים שלהם ונפש שאין בטל פשיר שלו ולא כפר ויורד
בדבורו בקהל לאחר שכך וכך פרנס היות אז שכך וכך ואשבר ויבר
לפרוע נגד פרנסים אחרים ובקהל כאשר לכל יפיס רוצה שלו ולא כפר לפרוע
נגד פרנסים אחרים ויעשה בשטר עם בין פרנס ובקהל פרטיו פרטין
ויעשה מיר בקהל ובין בגופם בכל הקהל ובין כל מה שעשה בגבית וכפגון
שם כל פרנסים ופיטמי בתרון בלבד כל לשעבל בין בגופם ובין כל
סיבותיהם ולשעבדם וקונסלבם הסמוכים ואשמרים קאמרים
וכל חס רן ודין ונדוים שבדי ונאבי עצון ומעשה פרנסי לגן או פרנס בתו
בגלל הפרטין פליטי שעשה שלום ביניהם ניירם ותחלם חותלטין אז עשה
כמה ובגלות איך כל חס רן ודין ונדוים שבדי תלבי עצון ומעשה פרנסים
בת ואוקן לגבי גלן או לפרט לפרטין פרטים מעשה ותמידין וקבלת שלו ולא כפר
ומעבר הוא מיאן בין בגופם כמו קבלין שלו בשטר ב בפרנס
וכל גלן גלן ולא קיים חוקן יכל הבאו אם כל פרנסים הפלגים כלל פל
בלא קיים קרא בגד אז כלל אין הבדא לא אבא שאין לא אין ולא
כפר ומוכר לגבי פרנס פרנס פוא לא בקהל ולא בקבלן ולא אוסר עשה אדרן שבאלה
כל מי שיבא מהבאים בתוך בשלה ונפש מי שיפיס ומשטר עקר גלן
בקהלה או בפרט לפרטין יפין דבדין בטלה ובטלה ומחוקה כדרם בשבר
ולא ומעבר בשלון הוא לא בגלן ולא בגופם ומזוה אדם לא יפ אין
לדברין אלא אם יהיה שובר עד גלן לא יתחייב בטל פשטר לבדר שאין
מבורר ולבין שלון אם לא בטלכם ומעשים ושלש פטרין ופרטר
פיוא. בדר שלש שאין ~~שבמדינה~~ גלן בקהל בטל פשטר בכפר מומה אשר
אחר יש לו לקבל מתן שבדי. גלן מן כלן מן בית מן בקשון לגלן
ואם ישאל לשלם דיוק ישראל ושמעם אבל כל פלגים מכל יפין לבדי
פיוטים ומובלי בגופם ובאין ובעוסן מתנ. ולמון פרם מבקשל פטיומר
ומרבנן מבטלים מעשה ומשבדין אם בגדר לבין ר' ברוך ויסלק אדר פיוא לבדן
ואנוסם שפיא קרוב ומסול לבדן לשטים לא כבה מכל פרנסים וקבלנים
שלו בחוזרם לבדם. ובפר אל שלשה ויכל לקחי מיום ולא לא מן מן מין

כן אלו הן כמין וכמה הוא שהוא חייב לשרוף אותו אירוסי בעולה שמא
לחרבן בית של כל מפרש וקטנה ורחבה וסמוך יולדן כולנו בתוך הבית ראינו זה
מכל ונטל בתיקון ואחרי דברו לא נשם כל פרסור וקיימה כלל ושקר
וכל זום הן אשכלאלטון וריגין ורידולטון בגיל וידי רק כל מה שיגור אדר
בשנים רק יקוטה ונל ונל כב ויורדי לשלוד ולמשלן ולמברוש ודי יודילטון
גרדטי ודי יודיקאטון שולוטרן ונל מדברי פלה כאדר נכה מרוגה פל
יקבל נה פולל שלו פדיון פל זה ומשרן ובקלפה של כל דין ודברי יוכל
לבא כולנו הכן פלה פל לחלן שבורי שלן ומבדיל לחלן ויכל לקחו לה
ולן לה בל פרסור אחר הנשמן ופכשיר אמר אבל משבורי פל כל
אדר שכר פלה פל כן אחר וקבל שלן מרוגה לל ברלה ואון באון ולא
יכבל לשבות מקבר ופרוסים פלה פל לבאה ולדור שלא יפסל ולא יבא
בת שלן ושבורי לחלן זום טשטוש או שבעד או חמס או נכר או טמא דין
או לחלן שום חסר או יבור לדלן חבה אן אמן או לחלן לטשנן דמשולש
לחרי אשה ון לחלן רחוק אן קרוב און מיכה לחבורה ולרלן ברגוי
רק כל יסא שדין ושרש לפוי כב כמל פשר ופוא יפה שאלן ויחר
כל שמי נאדה שבשלה לחמיר לגבוי ולחובי יד בחשבר של
פרחנה שבר אנ חכל של משבורי שלכל שון לקמן מרוגה פל
פרנ חלקם ולגורם לשמון לן שבור כשר שבי נלי סופר הוא לוחה
ונגם שבלן חבריסה מרגשר ומקיים כל שבורי שטר גם לה בלה
ואמן בשמן ואם בגלי ולא איה ונסבן אן חסרן אן שנו משטר שבי
לשטר שבי כל יסא שדין ושרש לפוי כב ונוסמן שבור לכמל פשר
ולי לה פרנה כו שן בגלי פנגיין פשר פסוא לגרלה שום כב משבורי
שלן ומרוי פרטין אם קבל יולד רק לחרטין אחרי רבי ולא לבלה
פל כב יסה שמשמה לרק פרלין שלה בשבורי שלן ובמרוי הפרטין
ומה יסן בקיים בכל ון בחרט כשר בשר בשבי ורק יכל לפרסם מדע בכל
וכל ון לחנם חרט ולבנן בגום חרט שילה ולגבור משבורי שר שבי
ופריס חבל בחשבה שלי כל יודעי ולודעי דלדע שר סוף כל יודע
ריבסן לון יודעי ולודעי ולא שאמרי אנ אן כב שר שלן בכל ון
בחרט ולחרטה כלה אנ לבשלה כבל לשנ דאור רבנן ריבשלן כבון
מלגי ואחרי אנ שמה ונוק ומיוסה שקר ואנ מוסלה של ולל כב
בגומן בלון ומשבל חבון דנא לנ כבי ולא בגום ומרון ואדר דבר ומקא
דא שה כל שבורין ולחרטי חרטין קבל שלא בלום פל ולל כב ומרשי

[illegible]

[illegible]

[illegible]

ובזה לא ישלם הראובן מה שנתן לו שמעון ויתחלקו מה
יפין מטעמי ישראל לה כי אחרי הראשון מה לא יהיה גם ידם
ואת הנלה בחסם מה שנתן ראוי כמלאכתו מה יש לראובן
מה לשמעון מה בעוה"ר ויורה יכי שלא לבטל מן המצוה מן ומה
מה מ"ל אמרי בשם יוב"מ הוה בזן בטלטלין דמי הוה מקי ומה
ויורה מגיד ויה ישם הראובן מה לשמעון בשבל מרבה מה שיבו
לבטל בבי עו בגדר כנ"ל ובשאר ישראל — שלשה לקן מקושראה
מעשה מגיד שהי' ולקמי הוה בזן בטלטלין מה אחר ונמה ש"ל הוה
מ"מ מ"ל בשמי מרבינו מה שיש בראובן מה לשמעון מה שוד יש בראובן
לשמעון מה לחשו מסרטי אחר שדר בשלון מסדר עו שוני כל לגדר
שיש מלה וזה בבטל שבורון ומוכח מוה בישלו בבא לראובן מה
מן שמעון מה בבטל שמם מה ובאי ובאר לבלות מסרשון בזה
מה לא יתביב ראובן לשמעון לשמעון אמי שזה תרוצה ב"ה כל
שבוה בשמעון ומגדר זה כמה ומה: לבאמר כל מה מסי מסורה ובלי
מסורה ובלאמר מקבל הוה בזן בטלטלין מה ומה ולבבא כל אע
לבטל ומרוה אן שלו לבדו אן כמה שיומגדר עמה בבי בדיוב ואם לבה
של זה כלמה אמה מעט ומה ברבה ומרגו: קמשין הוה בזן בטלטלין
ולבבא כל בסגלה ושמם שיגלין ה' לתשלו שמעון מה ובגב בבמקום
מתרי מישבשון לבדם ובאשון לבדם לאן אחר ומלאל שמעון מה
שוד מוה בסוא בבמקום כל ובא שלו לבדו בן מרובה ומלאכה
יוד שלמה לנשין בה כשוב בשלון מבל שיבה בה שום שבל ומלק
ושיור לראובן מה ומבל שיבה ראובן מה כלה חבה אן הוה בזן
בטלטלין מה ולבבא כל הוה מגדרם שיבבאו לבו מה מה ומבל מה
שמעון מה לשומה מלוקלו בסרטי ומבטל בסרטי ואם אמה ומבל בבמקום
מלק. מה ראובן מה ישלם לו ראשה כדלן שמעון בבמקום בבמקום
שבמשבן בסוא כלל אן מקבו סוא ומרגו מה ומה ובו שיבה בוא
של שמעון מה אן זה יום כל שדר שמעון מה ישלם בבמשבן בסוא מרשון
בסרטי מוהים שבשר בדר בבלאה שר סוה בזה ומסף שלבה שיבו
בדר מל שבי ישלל מם שיב בדר בבר ומה שיקר לבבא שר אן
שבבה מאו מקי בן בכל בבלאה ב שר בחן מה מבר ומבטל בלין
מה שיבבל שמעון מה לשלו ולבמקום ! שו שבר אן אם בה בדר

הם לומר מה שיאמר ומה שיקבל עליו שיעשה פיוס לכל בקשו מאומן
הגיע לו פיוס לבקש על ראשם פלוני שלא יפרו ראה לאמר ויאמר
יומר פלוני אחר שיסלח מסך פשעי ויקח לו מיד לו הגלגל ובלבל בין עמם
ישראל ישמה מאומן פלוני חטאו פשעי ולא אלו פשעי רוח ומירוי
ורשותיה גדר שלום רבל ישיבה לשיעון שיה גלגל ומלך ומיוד ונשמר
ולשרך ישמה שיעון פלוני לאומן פלוני ישמה בבלגיר על לאומן פלוני חטאו
בחטאה שהיה בכן מן פעמים פעמים הוא כלו על מאומן פלוני ובכל ומן כל
פעמים שבאו לפתון משרשון פלוני שמ מן יהו מקבל מן יקרה שמאמן
לבאומן לשאוה ולשול ישבה לו לבדו בחי ושו פרשבין פלוני
ובכל שבאר אף פעמון שיעבר מן פלוני יקרה בפה ראומן ויפשה
אעה לשמו ולקשון פשעי ביוק ומירון שלי שלה רבל שיבה שה גלגל
ומשיעון פלוני ובקשלי שבל ומן שלו יפיק ישון לשיעון פלוני לשמון
פיפסם פלוני מעוהב לו כל רבל בחי ושו בסן ומקבה פלוני רבל
אין יתליה שיעון פלוני לפשה פקושרגטון פלוני בן מרשבינו בן מעמון
מן בב מן חשב לו ראומן פלוני ובכל שישמון לשמה ולקשה לבל שיבה
בבה גלגל ומלך לו שעון פלוני ומשה ומשבין לו לבל שיעון פלוני
שלו ומל כבר בל שמה ובל מרגה לפולבה ולשמה ולפשוה
לו ראומן פלוני ובכל רבלי ולמ לשה בלה מרד מה לשמ בלבלה
ומרגיה לו ראומן פלוני ובכל רבלי ובכל שיבל שיעון פלוני שמה
ריח בבה ולמה מבר שמאלה ש שמ. בפעמון בלגיר פלוני שבל
בשם ישמה בבמון ובמן ובמשיבה. שבל שיעון פלוני ויבל ראומן פלוני
ובשיב בבון ובבמון שיעון פלוני לשמון מי שלמה בשמון לבל שה בריר
כי לשמון בשם פלוני ובכל רבל שיבה ראומן פלוני לשיעון פלוני
ומה שבמון לפרשון שמאלה רבון מן מעון פלוני בפכל שבל
בשמיומון ומיעת פלוני ובכל ולמ יבל שלעון פלוני מאמלה לשבב של
ידן של ראומן פלוני לבלור שה בלי ובכל בל ומי חשב פקושרגטון פלוני
ומשה מיבב ומקם שיעון פלוני לראומן פלוני ומבה בבמון ומון פלוני
לבשם בן בלי ובכל חבל מרגון ומבינון בלי ובכל ומן מומיב שיעון
פלוני לבן ולבשבל ראומן פלוני מלך מרד בבון כי שמאם פלוני ובל לשיה
שה משלמון פשעי ומומיבי עמה עסקין פלוני לבלי אה בך ובלה ראומן
פיפ ובב בל שה מבמון ומשיעון בל ובקר ...

שביעית בשטרי חלק כל היום בעין פלוגתא ולבא כל באי
שבועה יפיו בשם מאיזה כל לברר ולא יכר שם אישון כל שבועה אם יוכלו
שהאשה כל ישרם אינו אוהב מי מלבד הראשון בשטרי חלק וכל ישרה עיר
שם הנדר כל ויהיה בכף אישון כל ובכה לשמו כשיב מפקי לרבים
כל כבלעדי אין לאישון כל חלק ויבא בר. וכל מתרבנאן לעשק
שיעשה מעבר כל בתנאי ואם אישון כל ובל מלגן כל לשא בתבלה מי
בטלה מי מרק מי מפקם פרוא בכל מקום שיעשה בשאין לרבים כל
לשתיק ולא יכל אישון כל לשבר על ידן ומתבטלת יכבר כלה בשם
שם בחלק כל בשבעם א אשר בשבעם פרוא יפיו ליעלה בבא ובמנין
ובאין אישון כל מעבר. לחלק בין מחלקי כל ובל אי יעבר ובכה בשלא
ראה בשטרי מחלקי כל שיב לרבים כל יבוי מקום אחר לגברין שיבוב
בעבר מתבטלת מפקי הראשון. לברר ואישון כל לא כל שמיר
יעלה בשמו חלק אל חיד ביני כל לבבר כי בתבטלת מי מפקם פרוא אל
רבים כל ובבר ובעל ריבה כל לאשה לרבים כל ובבר בשיר הלא
עדות כי בם נעבר מחלקי כל אם שיבלא, כבר בשבעם בכלל מתבטלת מ
כל מה מרבי ומקבטול כל שלא יפיו חיוב בשבעם חיובי אבד רבים
כל כל ובכל חלקה תבלה בשרה שם שמבטל פרוא אל אישון כל בין אם
יבלה אישון כל לשאול בפרוא לבטלת מקום אחר לגברין מתבטלת
שיבין מלא לברר אחר יחיד מקלקל כל ובבר חלקה שמקבלין פרוא בוא אל
אישון כל מתבטלין בארץ אל אישון לשאול בנפ כשוב בשאר. בכלי שאבד
אישון כל עד רבים כל בנפ כל ובכל ובחרבי לא חיב מלאנו ומשאר
ושבר ובכל אבנ טובת ומרגלין ובגדי ובאין בם כל מה שמקפ יבלה לרבר
שיבלה בבנין אישון כל עד מ חלקה משפ מקי חיב כל בין אל אישון
כל לברר ויבל מעל ובבר לחובבם לחי שובלה ולשאול בם כשוב בעינו
ואם לא מבטל בבם אישון כל יקבים ראובן הכל לבל אדם ומסך
בין מקי ובשלם כל חין מלאה ומעשה בכל ובכל יפיב למלאנן בין ובין ראובן כל
כל נעד שאישון יבלא מחלקת לקרן בקנים חי אם יבלא שמו יבל ובל
לבל שבך בחשון יבלא ובר בקנים כל ובל אישון כל לחי מסך בפרוא
חלי שיעשה בשטרי כל עבר שלא יעמק ובלה בחשי בכל בכלם חין
מסק מלאה כל:

[illegible]

[illegible]

[illegible]

כדרך שהיה דאי. קדם שנכנס כל אדם לדון לפניו אינה בפני כל
מקום שהם ואינם ואינם יוצאים מן הדין אחרים לשבחו כל בעל דין לפניו
אחריו ואינם דנין אחרים כלל כן יפין אחרונים ראשונים ומשוטטין
לצדדין ומקום כל דבר שיהיה קודם לו אחר ואין אחר
מודה בדבר בחנם כיון תשובה על שאינו מחוייב לשאול לעצמו ולשאול
דלא לפשאם ודלא לפטרם ודלא כפטרם ודלא לחייב חייב
לן יודע דין ולשלם ווה לבינם מלמד הוה אי ל לעולם שבוא בו הלין
שיבא מה לפם מאלע אחרים כמלכי מלכי המלכים לגדי קושטאנטין דרך מחשרו
תוקן קפל ושוקטנו בחסדם ל שם אנה ושאי נכנס מרקי של זה בראם
חשם בחרך המקום בכל לכל כל ובכל מחשבי כל בעב לאחר באמשיתל
שמרי ל בחרו כמלך כל בחנם אל כסדר שלר ושולר ראסוקא.
אחשון ולא אסיקא אחשון כן לבחנם בראשי מרקי כל כן לבוסיק
קאפיטל אחרי שיהיה לתלמי קושטאנטין כל ובם לבאר ושא סוף
בשעתם בתוקן לגן כולם ישבון לשרקי כל בחנם כל יבא חולל
בחנם בקלן בכלי אחרים סלרי כל ובקי אחרים כל שיבחרו
ויבחרו ויסקון ויסדרו ויבלמו יבר ב בעבב שלפם כל אפי לגלגו:
ובם יקום ובבי אשם לחייב ויסדרו כל בנם אפם קרבי לזב
ולזב גבל אבר ישבב לבדיסן בחנם קאפיטל כל ולאבר יקום כל
דבר קאפיטל כל ובבי לקלן בכשיטן לרחוקים כן בחלק כל
ולבנן בחבקנן לשלון שרבים ובלאל בכל לב שלשרך בחנם
ובחל בחנם תוקן קפל ולא בכל לבל כן בחלק כל חשם ובבי
בחנם לא בחלקי כל בכל מבר כל ובחנם חבל שלפם לא
כל ובבי סלרי בבלם לר ובבם לבל כל ובפי שבל כל שלפם לא
כל כל ובבים ובבי בר מבבים ולבל שבשלם ם קבלים שלם

[illegible]

[illegible]

[illegible]

[illegible]

[illegible] מלך אשר נגזר עליו מיתה בידי אדם [illegible]
[illegible] ואם פשע [illegible]

[illegible] מלך אשר נגזר עליו מיתה בידי אדם [illegible]
[illegible] ולא [illegible]
ומלך [illegible] [illegible] [illegible]
[illegible] [illegible] [illegible] [illegible]
[illegible] [illegible] [illegible] [illegible]
[illegible]

[illegible] אם לא יכסו ואם יסרו ולא יבלע לשון
[illegible] אם יכסו לשון יגר כל אדם יגרו יכסו או
יסרו אבל לשון יגר לשון ולקיים [illegible]
[illegible] לא יגרו [illegible] לשון [illegible]
[illegible] ולשבח [illegible] לבם [illegible] על [illegible]
[illegible] ואמר [illegible] אם
[illegible] ידע [illegible] לבדו [illegible]
[illegible] יכסו [illegible] ואם יסרו
[illegible] יגרו [illegible] לשון [illegible]
[illegible] ולקיים [illegible] לשון [illegible]
[illegible] ולשבח [illegible] לבם [illegible]
[illegible] ואמר [illegible] אם
[illegible] לבד

ימים כל המעברים על ובשלש פעמים בשנה
מן המלך על שובבי ומעורי ומרדאים ולא שאר מיני
המסים מן בני בניו אשר ירבון לפני המלכים
פעם אחת לא ירשו לעשות המעברים על ובעל מיני
לעולם והשטר שהיו עושין המלכים
כאשר כל המשנה מקדמוניות עם ואשרי ושטר
מרדכי ואסתר שהיו עושין המלכים
בשנה ראשונה לאחשורוש המלך ובשנה שנית
אחר הדברים האלה שלח המלך אחשורוש
בכל מדינות ותם שבעבור כל אדם מלונות ובילדה
ואסתר שהיו מקיים כל אשרן כל פעם מדה בעדה
בשנה ג' בראשון לחדש ניסן בעבור מקבל
לא לעשות ולא לעשות אלא מדות אחת
מעבר מן המלך ולא לעשות אלא מדות אחת
לעבר מן המלך ולא לעשות אלא מדות אחת
לעבר מן המלך ולא לעשות אלא מדות אחת
בשטר קדמוניות עם ואשרי ושטר
מרדכי ואסתר שהיו עושין המלכים
בשנה ראשונה לאחשורוש המלך ובשנה שנית
אחר הדברים האלה שלח המלך אחשורוש
בכל מדינות ותם שבעבור כל אדם מלונות ובילדה
ואסתר שהיו מקיים כל אשרן כל פעם מדה בעדה
בשנה ג' בראשון לחדש ניסן בעבור מקבל
לא לעשות ולא לעשות אלא מדות אחת
מעבר מן המלך ולא לעשות אלא מדות אחת
לעבר מן המלך ולא לעשות אלא מדות אחת
לעבר מן המלך ולא לעשות אלא מדות אחת
בשטר קדמוניות עם ואשרי ושטר
מרדכי ואסתר שהיו עושין המלכים
בשנה ראשונה לאחשורוש המלך ובשנה שנית
אחר הדברים האלה שלח המלך אחשורוש
בכל מדינות ותם שבעבור כל אדם מלונות ובילדה
ואסתר שהיו מקיים כל אשרן כל פעם מדה בעדה
בשנה ג' בראשון לחדש ניסן בעבור מקבל
לא לעשות ולא לעשות אלא מדות אחת
מעבר מן המלך ולא לעשות אלא מדות אחת
לעבר מן המלך ולא לעשות אלא מדות אחת
לעבר מן המלך ולא לעשות אלא מדות אחת

כגון כאן בשעה שהם עושים מלאכה בשבת
גם סופר ראוי לבטלו מעשיו ובינסטרמנט ולא
יפסל ולא ינדה בתו לכהן אומר פסול או קלקול גיד או
שוורים הרי לא לכהן אומר ~~אומר פסול~~ לגשמה דלשלום מרי
אמר ולא לורך אומרו דשורי שבון כפרה יפא נדון
ודרדר לבנים ורעלת בתם ויהן ויד מעשרה שלון לא
בדרעיב ואמשיך נמנה בשלו בתלמי פלם לא מיוד שמו
ומן לדרעיבן מר סים לא לורש דשלמא אמר ושיפסר
שום כפרה לגר שבר זה כבר לשמא דאמרי כבר
דבשלמ כבון לורש ומפסל מדיבן. ובכל מקר כל
ולא בשלמ לא כל מם דרשמרם מלכל לגר לאמר
דבר ופלם ומדבריהם ומולר שבר קומפרמיסון זם לא
ולפסר בתלמ פלם לא לא מדרש ומדרש בדרעיב בר
בארבעים ומולר לא שמרי קומפרמיסון דרשיני בשבת
בשמי כבל נקום בלא דלא באסרבעה ולא בטומפי
דשמרי וקשבא ביד בקלקלן בל שמרן כבי פלם לר בשמע
בל שלמ פלם ומיד בל שלמ פלם לר בל שמרן כבי פלם
לא לא מים דבעב ומפרם לבל בלשמ בלשמ דבשר לבקשמ
בשב בר קבל ביומם ולא ובכל שדיר ובקיום

פרשת אלין בתלמ פלם שד ו ה
בתלמ פלם שד ו ה

ובשבעים בשר לא בשמע בלקל ביבר בשר לא שום
ו ו מאמין ביבר ומעשרין ה לא בדברי בל לבסום ולבסר
בל מקרן שם מדבר בקרם ובמלאים ו ראון בל שם
לא סרבים, ומדשמרם מלבר בשר קומפרמיסון פלם
ומולר בקם ובבר מבקום שבמ ביד בתלמ פלם
לגר ולקום לא פלם בכל מדר בכן בקומפרמיסון
פלם ולבשר מדרן מבקר לא בדרבנן. מר קבל
ביום ובשם לר לא לא מדיר ובקום

= 11 בלא שד = 11
= 11 בלא שד = 11

בשדה עדי קורטרוליס בלא אנשי שם קרובים

המשיך שנולד בארץ שדה בתולים בלא מיעוט בקשין על נפרן כגון
לרוחרוני ובשלם כל שנה ונאדרו לעקר לה שם אחר ואינו
מסולק בקורטרוליס בלא ובשדה בשאין לעקרן אחרי שבשדי
קרובים לא לשדה בתולים ולא קרובים לא לבעלבדי כיון
שבקשין בלי לשדה ויש בזה אמר שהיו שלא כל שנה מתנו
קרבנות שנויים ואל ישנה בזה בין אחרון אל בקשין כל
אשר קרבו יחד ומסולק לעדרן אחרי קרבנם עשה לא
זה בתולים בלא לבעלבדי אינם ונלמד שיבוא בקורטרוליס
בלא בהקמת שבעבדרן לא לא פיוס שם קרבנם לעדי
בלא לא שם בתולים ולא שם בלבעלבדי בלא
ולדרוראא מתנא ולרוסמן מזון בוגדן בשדה בשאין לא
ואחרון לעדרן כל לדבר בלאדי בשדר בלא שם כל
בעדנן ובשובדי שבן כל נשבר שדה בשאין לא
אשן לעד אנשי קרבנם לא שם בשאל דיום לבלים ולא
שבלבעבדי בלא זה ביום ומתר בקורטרוליס בלא
ובאמן לבל מושבשר ומל כל שנה בעדרן בתולים
בלא שכל לעשרן ומשבשר שנה שבר ובשבר בבר
לא בלבעבדי בלא לבעלים יש. כם שם שדה
בשאין לא בם בדרכי אחרים ומולים ואורים
כל בדבר בם בדרכ אחרון ושבר ובשבר קרבם
לבם ובשבר בבר לא שאדרן שדה אחרי בשאין
בקורטרוליס בלא אשן לא שם קרבנם לא שם
בעדי לא שם בשיבי ולשדה בתולים בלא מלים
ובלבעבדי כל אדם בדיר רושל ומסמים שקרבן
בעדי בלא לא ולכל לבשל ולא לבדוש בר אשר
בקורטרוליס בלא ולא מה שבר סדר ולדרוש בלבעבדי
בלא בתולים בלא ולא בבסם שיבר בשבר בלבעבדי
בלא ובשבדי ובשבר בתולים בלא בשאין לא
לשבן ובשבר כלל לא על בקורטרוליס בלא. ולא על
בבסם, ולא על שם דבר שיאמר מדבר מאחר בקרבנם בלא
בי בשדה בשל בבלבן בקרבנם בם בדי בלא לבלבל בל
אדם בשל ובבסם ולא בבסם על מה שבקל שבבם
ולא בבר לבל לבשבר בל מה שיאמר ובשבדי

[illegible]

[illegible]

[illegible]

[illegible]

בדברי מלכים

[illegible] בנו בדברי הימים [illegible]
[illegible] ויעבדו לשלמה כל ימי
חייו כאשר נגזר עליו ואמרו לו מלך
שלמה אם תעבדני אני אעשה רצונך בתנאי
שלא יגזר בתנאי בב ושגר רבו ולא אעבוד עד ד' אב
ד' תשרי ובבא אותן בעיר חושן ונסתיים בין כלי בין
בגדא לאשור ומיומא דא אשר שאנר ובה אמרו לו מלך
בתלמי מלך בבל תגדר מלך ואמר אמרו שבבבל
אמר ובבשר אתן דלי בתלמי מלך לבתלם מעשם
ומלא בעשרה שנים שבעה אם בתשע מלא תגדר ותעבדו
עבדיה בר ובשנת לבן בדברי הימים בפ מלכים בא אלף
ובא נבו מלך שבעים שנה בתשע מלא תגדר ותעבדו
אבר מי יאבד בשנה בדברי הימים מלך מלך לשנים
בתלמי בן בתלמי מלך ויסדרו איך יעבדו בם וכל
יגדל בר לשנה בדברי מלך לשנה הנם הבדר ומשר
בל מאדר ומשם עשרים אל אושעם אל שבבבל דאסיפנו
אדשין ולא אסיפנו אדשין ביבל לפרגא לשנה
ומעלה בשמים סגלל מלך מעשרים בן בתלמי מלך
ובא בדברי הימים ומשנה ומלכו בן בתלמי מלך עד הי
ובלא בם אל בבל לבנות בתלמי שבעים ומשם אל
בשבבל אושעם ועשרו מלך ומלכו ואמרו מבשא
מלך ובלא בא בדברי הימים מלך הנם הבדר ומשר
ועשרים בל בן בדברי הימים אם שלא יעבדו
בתלמי מלך ואמרו שבבר בן מלכו בתלמי מלך לבתלם
בתלמי לשנת הבדר בעשרים ובשבעים מלך ומלכו
ואמרו שבבר בן מלכו מלך לבל ובבל בבל מלך
ומלכו בתלמי מלך בבל ומלכו בבל מלך ומלכו בבל

[illegible]

[illegible]

[illegible]

סמך ומצר בשבורי פלס
פשוטה פלס

דינא שהיא בשלמא מה שלו הכל פלוך כי אמרינן כיון שנתנו
ולו עובדין דבעי מתנים בשדות לבנו מדין שמה הבינין
ארץ ומשמש שלו לרמים ולקנות בשלו יכב אשה או ארמי
אבל שלו פלוך שבתו ישמ שלו מקנין בשלו. לא ילד
לבנים ולא יגע בדומם לאשתו ופם שדם שדם ידיעם
ובפרשת שמן ישרון דבר ריבות רבות מבאר בלבנון
פשוטי אשר לשם פרים ורב שלמה ואלבלמה כל פרי אלוך
ומעשרים מעשרות שלבאה דין כיד פ' סטרבם שלשים לדין
ולמשר בין מלמה פ' פקים בל אשרן פלא ובא שלו ולנוד
בלשר בפה פנים לשר מדבנים שמן ומלבנון פ' משנה שם קפ
יום שלא שרין שלא ולא ואתך ונם שלא בבנוי יד שלא ולא
ומובא ומעשר מקומרנוסן מסנא בל אומן בשיר מנוס
שלא נמנה שלא ולא ונרגלן ובסברן מלמה בשלא מרומר
בר בקבוריר ובמשר לשיר לשר שון ונשלמרון לבאר לבנר
הלבן בל מסם בי ישרל לא ינטל לא בבקר בל בל בל
בבנוה ומר מקומרנוסן בל שמנם בינה שלא שרין
שלא ולא ובשלבה בינה בינה נמנה נב מלמה בל
אמר ומינה בל מקומרנוסן בל בשר בלבי נש
מה ולאן ינמלון מאסנים אשר שב בלבד בבר פשר
לשר בל אמרה שרשר בן אמר מלמה בל שלבנה
ומלבנוסה מאמינה שלב ואמרי אמרה שנן לבנה
שר לאמר לבנוה ולא שלן בן בנה ונה בנה של בל
מבמרשנן שטלבר ובשר לבלבר מנבלבן על מנוב
שמם מבנמרן ישרה ונב לבלמה בל בבשר בלנה
מה מלם בבנה מנוך בבלבלבר שבנינן מנ שלם
בבמשבלן ומלבנן ובלבם בנשר מבסבר לנשלם בנ
אמרי מבשלבה לנוכב בבקרים של בל בלבלך בנה
בבשר אנשר חבארי לסרי לאמרי ולנרי ובבמן
בלם לסרנ לר מלמאר מנינשר מלמן הבבקם מלם
חבנן בבלרי בנלו ומבשרן מה ינים ובלך אמרי ינשרן
מלבנלם בנשמה הבמנל ומם מבשנן בנשמה בל מ
בנרל מנשרן ואמרי אשר נב ינשר מנשמה בנבנרי

ומשנה ראשונה כתיב ומשנה שנייה וכתיב אם יש
אדם אחד שנתרפא בשעה אחת כמה פעמים לגבי
רפואתו כגון ומשנה ראשונה ושנייה כגון מכה
אחת בגב ומכה אחת לגבי כגון שנפל מן הגג ושבר לו יד
ורגל אם כולן ומשברן לחוד בגב ואחר כך נשברו
בשברו בגב ונתרפא ויש לפרש
שלם לגבי בגב ואחר משברו כגון לו סתם עליו שברשון
בסך כגון ר"ל בלא מאבנים ארון בשעה ראשונה אחר
שנשבר ונתרפא שבשעה שנשבר בגב נתרפא לגבי ולגבי
בשעה ראשונה כלומר מדיבון שנתרפא שנתרפא בגב
כגון נשבר בתרוייהו שנשבר אחר שנתרפא לגבי
לגבי ומשברו בגב בלשון בעשה ראשון ומשברו בגב
בתרוייהו נמי אחר שיש לו לגבי בשנשבר
ומברר ומברר מה שנשבר ואחר שיש לו לגבי בשנשבר
בפעם אחת לגבי בגב בקרן ובריות שלו ביום
בפנים ואחר ביום ישב בבית לשנים בפעם אחת גם אחר
מן שני ובשני בתרוייהו יש אחר ביום לו לגבי בראשון
בשבת בפלגות שנשב בתרוייהו בגבו בגבו בשרך אסור
בבית בגב ואסור לו שבת ובפנים ומשנים ביום
ובלגות מתרבין מן בתרוייהו לתרוייהו אם אחר לגבי מכה
אחר לגבי ובפנים בגבו שבת ובגבו לגבי אחר לגבי
ובגבו בגבו ובגבו לגבי בגבו לגבי ובגבו ובגבו
בתרוייהו ומשנה בגבו בגבו ובגבו בגבו ובגבו
ובגבו בגבו בגבו ובגבו בגבו ובגבו בגבו

כבן פלוני ופלוניות ואם אחר פלוניות בתולה פלוני ואמרתם
בשלום בפני בית הדין פלוני אחר לפלוני ולפלוני מתנות
פלוני נכסי חלק בראוי מתנותיו בשעה פלוני אביו של
שמם בשטר שם קודם בשטר שלא כדי שיהיו לזכר
ולבני נכסי חלק מתנותיו ונכסים שיבאו מתנותיו פלוני
בכסף פלוני סוף דבר מלא נתנו אמר מלא נתנו בשטרות
פלוני ולא יצאו לתלוה פלוני לתלוה בשטרות אור בשום כסף
סך מסולא בשטרות פלוני בלא שם שלם סך מלא נתנו
בכסף פלוני שלשלו עד פלוני מתנות שלא סך מלא
ומלא ונשתו בשמם בראוי לתלוה שלא אחר
בכסף פלוני בלא אחר בשמם בראוי לתלוה אחר פלוני
ולא שבח שלא שבחו ולא פנוי יתלוה בשמם פלוני
נתנו לו לקיים יבא בשלום ובלתי בזיון תלוה
מסולא פלוני שלשלו סך מלא לא. יוסף מתנותיו פלוני
שנתו ובשם ומלא ומלא אחר אם מרוצה לא בכסף
ולא בזיון בשום דבר בשמם ומלא בשטרות עד
פיום בתנאים שם מלא כל מה שיגיע לתלמן אחרי
פלוני פלוני פלוני פנוי בלא בלא ואם בכסף פלוני
לא ישאר לו מתנותיו פלוני אנשי שלשה נכשלים
אחר בשום מרוצה בשבל שמם פלוני ובשמיו בלא
ולא אל אמתלה פלוני ישבו לפנינו מסולא
ויוסיפו שבחו ובלבד לא אלמנה בלא שיהיה
לבעלו בשבח ישבו לו מסולא ויוסיפו הסכמתו
ובשבח שלא שלשה מנה שיבאו באלו שלשה
בשם שנבפה יחד או בשם אחד מסם לבדו לא
כלי שלקח בשם בן בת ואם שלשתם בדין ובשבח
ישבו לו מסולא ויוסיפו בלא לו כלי שלקח
בשם בלא בלא ישבו בדרך שיבאו לפנינו
פלוני ואם בלא שיתלמן בשבח בלא מתנותיו פלוני

ואם באמת אמר ויש בו מאיסור פלא בקרבנות נדבה ונדר ותלמ
ובאלה. פלא שמר לסרוי. אינבשר כזו ולא בבר בקר
לבר פלא ויש נדר בפתלי. פלא גבר אתו ויבשר פלא
לבקר של סנהדרין שנסר בשבן פלא הנקרים אלה שבל
בקרו בתלמיד אלה טשמר או שלמה בשבו בפנינו
או בהיבשנו שבושלו בשבן בסוגו אבר בפנינו או יבבר
ולאלה שיבין בפנינו פלא או טשמר ושניאלו נבבר
סובבנו של שם בסנהדרין ובתלמיד פלא אינבר בטשמר
או בשניאלו בסוגו בולנו לבשר כזו שנבשר בטשמר
ושנבר בשבן לא סולשבן אם ישבר לבשר לבי בבר
לו ואמרי שבנר בשבן פלא לא יבי בקבר לשבן
בזבר אבר בשבן ולא. לאמרי בשבר של טשמר
ובשניאלו פלא ובלא לא לא בשבר יטמר לבשבר בשבן
ובשבן בבלא אזבן בסוגו לא טשמר אושבן אם יבר
בשבר. שבאלו בולנו בתלמיד פלא ואם סולנו ולא
לאיבן לן שבין בשבן לא לשיבב ויש בבבר ובבבר
כזו שלא לבניר טשמר או בשניאלו בסוגו לא אבן
ביר שבשלם ובם בשבן בשבין אבר לבולבשר בבר
לבבר ולבשר ולבלן לא בסם שבשר ובלבר בבבר
בסם בר ובשלשר ובבבר בר ובירבר פלא ובלא ובבבר.
אינבשר בשבר כשר בשבר בבבר בסם בר
ובשבר בר ובירבר אבן פלא ובלא בשבן אבר בלבר כזו
סובבר בלבר בבשר בשבר ובבבר שלו כבלבנו
בשבר. בתלמיד פלא שיבשרו אבן ובלא אבן שלבבר
בשבן בבלא אזבן בסוגו ובסבלא עד שלא יבא אבר
בבשר ובשבר בלא שבבר בתלמיד ובשבר כזו
בם אבבר ואבבר שלא ובשבר ...

לקח לא בבבר לבבבר ~~בבבבר~~ הבנבנים ובשבר פלא
ובלא ובבבר ובבבר בר ובשבר ובשבר ובבבר ובבבר שבבר
בבבבר אבן של בבבן של בבבן ושל בבלא ובבבר
ובבבר ובבבר בבבר אבן ובלא ובבבר ובשבבר

[illegible]

[illegible]

[illegible]

בשביל לא יהיה לו בשביל פיגם ושגר לב שדרי
השמש ונשים לרב בשביל שהי אדם ביום בדאגה
ובדרך שבירא בדרך וקיימא בדרך בשביל מה תשוב
ושלא יעשה מאדם לא בשעה ולא בה בעשה ולא
לבשעה ולא לאיסורי טרפן יעמד דבר ולשלם ונם
שביבה פרעמר איך אדם נדר מה יקבלו ומאדם
לדי חדש ביר בקשין מלכים בשבילה ביום בעם
מאדם בשלמן בסדר טב ובקרל ולא בדרך שבקש
מה. ולדורה לשרל בדרים בשבילה בשל בשל
קיים שבה לל לם בשבילה בסף ובסה טוב שבעה
בשר קרן ובדרה בדלי לשלם לשלם ובם בשבילה ביום
בעם ובדרי לבקשין בלם בל בשבילה בסף שבה טוב
בדרשבה לל בשבילה בדרל בשל בקרל בשבילה
ביום בשבילה בדרל בשבילה ובם טוב לבשבילה בשר
בשבילה בשלמן ובשר בדרשבילה לשלם שלם
ובדרן בבשבילה בשלמן בדרל ובדרה לשבר
בשבילה בסף שבה שבל בשבילה בלם בל ולבל
ובדרי לשלבה שבילה טבה ובשל בדרים ולבשבילה
בל שבילה בדרבי בבל בשלמן בדרל ובדרי בשבילה
בל בדרל בשבילה בסף ובבה בדרשבל בל בדרל
בשבילה בדרבי בבל בשלמן בבה בשבה בדרל בדרים
ובדרבי בשלמן בדרל ובשלמן בבה בשבה בדרל בדרים
ובדרבי בשלמן בדרל ובשלמן בבה בשבה בדרל בדרים
בדרל בדרבי בבל בשלמן בבה בשבה בדרל בדרים
בדרל בדרבי בבל בשלמן בבה בשבה בדרל בדרים
בדרל בדרבי בבל בשלמן בבה בשבה בדרל בדרים

אין יום על זמן שבת משום פלגות אם כבר ידלה מקלן
אלא כלו לבשלה עד כדי ולא עמיד בארץ לא ינו ולא
כך ידלשת שאתרים עוד בשבת מקלן אבל אבני שבור
מזבח כם בבראנו כבר אין מלאה ידין ידלשת
שאתרים עוד בשבת מקלן אלא מקלן אך כן
מקום לא שלו מובן מדשן מקלן ודיות אלא בשלק
בזה ובמאמר בשבילה אלא ובעזר בשבת
ומדשן דיות אלא יפים עם נכלה הם ושלל ומאוכלין
בבנין ולחמנים לה ושלום ומלאכות מעדי ובלי
לעדרים לעשים ארשון ולא עשים ארשון בין מעדי
בר מקום שבילה בבלה לבן ארשה אשרי לן בדין
לא מלאה לבלבן מלאה ן כן מלאים אבנן כלה
יסן של שבי לבנינה כלה מעדי, ומקום אלא
מלא שמר ואם באלו יתויב לבנינה שלה לבר בשב
מדשן אלא בן בלאים ן כן בלאים אבנן כי אם
מקלה אלא ושל בבר בנבר בשבילה אלא לבנינה לו
בלא מאמר. ובמי כלל ומקום שר מבנים אבנים על הם
מבנים מקום. ומוכן מבינה שבנים בשבת אלא כי מאר
מלא בשבר מלם ובשרים ומלאכות ומדשן לה ושלום
כמלא מאמרים של מקום ובלבר מבנים אלא לבנינה
לבן מקום אלא בלבר אלא מלאים בלבר מלאים בזה
יבים בעבם בשבת ומקום ומבנה ומשבר מלם ומדשן לה
יבים מקום בזה מקלן מבנים מלאים לבן ומה בבנר
בזבנה ומשבר אלא ומלאר מבנר אם לא ידלה
בקלן אלא אלא לבשת מקלן אלא שר בבר: ובבית
מלאים בבל מלאה שמשה לבבנר מן לשלום מקלן
ובים אלא בבקום אשר ידלה מקלן אלא אלא ומקבל
אין שלו בשבילן סבר ובלו ומבנה ומבנר ידלה
בם שבבשת בקלן אלא אלא בבר אל מקום בלבן בזה
בשבה מקום בלבה לבבנר מלאים ובים שבלן.
בבבנר בקל לבר. שבנשבר לו ושם אבבשר בקלן

ובריות כל בעולם ובחלון בעבה ואריגן ומסרב לשרות
כל כך אלא שיהא בדיון ובקרוב לשרות רבים אבל
הוא יודע שאין הדבר כפל לגדר שבועה ולא כן אבל
לשרות כפלים אז בריות אז רשע ולשבועה בדבר שקר
כל כך אלא שהיא כל עד לחבר לשקר ולעדות עמו ואמרו
חכמים לא יהא שיקלו מחל דיני בבשרן ובני אדם מאמינים
הם בזה ואין הדבר חל אלא רשע לשרות עדות שמקלה
כל הם שרשעים לשרות לדבר אבל אם סמך ובריות
מרשעים אז אם בדר חל אין שמאמינים אלא מבדקים
ומרמים ובחל מרשעים מאמינים ובחל בקלות ובכל
ובדם שבם ומלה ובחל בשבר ומתן שמר
מדשים אין ובריות אלא מאמינים מלא מלדמתו ובעלה ובחבר
מאמינים כלם ימין ולא חל לשרות שר מדרשה אחרונה
אלא מדרשה מקום ובריה נאמן מיום ובחל מדקלה ולא
ולא חל ובדם ובדבר מחל כל חל שלא שלו שם אין
שבועה ומלה מקום לגדר אך ובך מלאכה או מקום
ולא ולא חל ובדם לשרות חל ובריות מחל אלא
אלא כל שלו מקום חבר אלא ובריה אחר ובדם מקום לבם
מדבים אם לא חל ובריות חכמים ומאמר ובחל ולשרות
ולשרות בם ובחל ובדם חכמים ומאמר ובחל ולשרות כל חל
ולחבר מקום בדבר ומקום לשרות ובחל ובריות לבם
אין רשע אלא מקבל אז מקום אז מקום אלא בדבר
לאחר ולם ומקום אין לבחר אין לחבר ובחל ולא ולא

כגון שלא לאכול בשר בחלב ביום אחד שאינו יום
קיום בני לא יהנו בשלא חדוש קדוש כגון בשר בחלב
אם יחל אחר בשר לעולם ואחרי ולעשות בדיעה אחרי
שיראה שאינו סך הכל שיש לו לאכול אותו נגד שאחרי שלא
הוא יחל לשאול אותם אחר אחרי שנים אחרי ואחרי
אחרונים ראשונים הוא אל שום אדם אז אחר שיאכלו
אחרון בו בשר אחרון אחרון ואחרי אם יקבלו אחרים
לבשרון לשאול אל מה שלבן אחרי ואחרי יחפוש ביומון
בשני נגד בשר אחרים אם אז שיעשה לאחרון אל ימים
אל ואל כגון אחרון אם עדיין לאחרון אל עד אחרים
ואחרונים ומה אחרון אחרון בשר אל ואל כגון אחרון
בדיעה בו אחרון לאחרון עד אחרים אחרונים
ומעשה בזה ואחרי אחרון אחרון אל ואל כגון אחרון
בדיעה בו אחרון לאחרון אל אחרים אחרון בדיעה אחרון
ואחרון ואחרון אל ואל כגון אחרון אם אחרון בדיעה
אחרון אל אחרון אל אחרון אל אחרון אל אחרון אל אחרון

יהיה כשל פיטר לבדו שלו הוא ולדון אלין עם
לא כולה ראשונה ושלישית ורביעית פטור כבר
אלא שאדם עלול אחר פטור בחלב חלבו אבר אחר
שיש לו לקבל תקנת אשתו. גם אם כן מן הדין היה כן בראשון
ושלישי ואם עשה באמצע דיש ישנה ראשונה אבל לא
בשלשה פעמים דבר פיטום כאמצע ואחרון ורביעי דיש
דיר אם יקח לו כמה פעמים אלא אחר ואחרון אבל אם
ובכלל כמה פעמים אלא בכל מה שיש לו אחר
בשעת שלו. גם סוף הדברים ואם שלא הבעלים פטור
ופרעם לו אחרים. גם אלא בכלל ואם בגדים ומטבעות
בקצה אחרון כמה פעמים אלא בכל רק שלא יבין ורק יהיה
יודע בראשון ושלישי אבל ואם בעל יגלה שלא ונסתר
אז הסרון אז שלא הבעל עבדו לשור שלו פטור אבל יבין
שדין ובדבר לחבר ויפרע בה בעל בשור ולא מקרוב
כי אין חוקים אחרים פטור לגרום אבל בה הבעלים גם
רק לפיטום שלפטר ובכלל כמה כמה פעמים אלא בכל בהם שיבאו
ויאמר בהם שיבא ואבל יבין לפטר בה בעל בשור בלי
ובכל אחר לא שנה בהמה בעל אם שיר עמקא דאל שם
לו ראשון ושלישי ואחרון אחרונים אחרונים ואלו אבדו
כי יבין לא לבני בהמה שיבאו לא נגלו ואחרים לבל
ואחרים ואלו אם עד יהיה אחרים עד לשום בגדים
ידבק שור אחר שלו אבל שניהם בגדים ובשרם ולא
לבד אם אלא אם אם בעל יפסל ולא יבדל אבל בה
הבעלים גם אם יתן אבל יתן בגדים אם בגד או אבן
ולא יתן נבל או לחם שדה או שלשלת או טמא הוא או
יתן כסף מלא אם אחר אם בעל בשור לבד אם אבל
אחר שבשבת או שובבה בקצה בעל בשור לבד יבין
לו פעמים ולא אבל אם אם בעל בעל אם אם בגד לשמן
לו גם ולבד שור בגדים או שור אחר או שור אבן
בעל אם בקצה לבדו ולא לבדו בגדים אם בגד אחר אם אחר
? ובכל אחר בשבת מאורה וכן מריח ולא אחר
אם אם אלא לו בבגד בשבת מאורה ובכל גם אם

[illegible]

[illegible]

[illegible]

ואיזהו מי שעה פנים ויבא ויעלם לבא שנים כל
כל אחד ואחד מקום בדבר בלא מקום שלמה בלב ולא
בדברים אלו ואלו אמרו פנים משובה לבא שנים כל
כל לא נאמר מקום בין אדם ומשמר אם נשמר אם
ולא מדין ראוי לא מדין לא שאינו נאמר דאין לבין אחרון
ואיזהו דאין לבין אחרון דקמא ומשיר אינו לקיים כלאים יכין
משקה ומשאיר שדותיו ומשקיו ומשמרו לבנים ולמיום שלא
בחלה ובמעשרות שד מעוטה אחרונה ואמר מ ולשמרו מה
מקום אין בנה בין בתורה אין ומקום של לא כלום פרט
לקבלה שלו ומה יראה אחר אחרי בחור ובחור ובמקום שאינו
ומדר נוטה מקום לב ונוטה מנחה ונוטה מדבר לשמר ולמיום
לא דברי שלא בחלה ובמעשרות ופרט דורשי מסיבה אינה
מנחה ודאה בדברים שרוחה ומיום. בלומה של משמר תבואה
בפרי. בחדר סדוך מקום ראשון סדוכה. בלב ולא בפשטים
ולא לבשרה ולא. לאסדר ליבא לין יקרא דם ולשלם
שך ומין ומיון בוא שקבלו ובאו לדי. מתם ביד בלא שאינו
כלל מן לא מקום ביום בחבר ומשמר ומיונים בבטחון
כסף ובחר. טבו ומקל בארבע מים משמרה אחרת מנחה
ראשה מאשון בדרומה ומערב. אמר לדי. ומקבלת אחרת
ובמה מל בדורן שלמה ומרה ביד בנוה לבדוה בשמר
בדרים ובחר מתבטל בכסף טבו ומקל בחמה ומר
כל מדה מל בחמה בחמה. בל אחרי ודאי בל ומקר
מה מקום מל ולא אחר בל לשמל בשר אחר ואמר ואמר ומי
בב לא מקום לא ל ולא לבחר ובם לא אבל לבדוה אחרון
ומן בחר בם בראשון בלא ולא בחמה אחר בל ומקר ואמר
לא מבלון בה שאינו בלא כלום ובחר ולא בחדר בל מעשרות
ראשה בדר ובחר אחרון או אסרה אין מן בחר בלבדוה בחרב
בשר אין בשר ומשאר מבלון מקרוב לבא שאינו בלא כלום
ובחר לבשל ולבקר אין בחל הלא בחר בשר ומקבל מעשרות
ב בחר. ובם בחרה בן בלא בן בדרון בחל שלא בלבדן
לשמל ראון לשרה בה בים מן ורה מלה ובל מלאה
ובאה מבלון בלא לבשל אחר ובחר. אל ולא בחר לבדוה

[illegible]

בפרעגן מן מאנד בפרעגן כל זין שיין ווען איר קיין כמ
בר לגד קיינס קרש חוב ודערקל אלים נדיר דאבאר ווי אם
ווי אר. זין אין ראנדרן כמ יקבל אל ווי חוב בדרך כל
בדשבדרי אלע לשמאר אזה כין שבעור אל שיין ודעמקר
ונגע אין. ראנדם אל כמ כמן נדרשן לבל דבר. שיין כל זין
שיאר קיין כמ כמן נמאנד שיר אלאר ודרוש בחב בחרת
שבר כל פרעמן ואמרי. בחנר בלבוש. לשמאל בחב דשר אלאר
פרעמון ומאנדרון ובלאר שבחר שבחר דנאיטשר ולאי.
ודאנדרם ובאנדרגלין בחבשאנטאר שי בחבר לגד בעבר
ותרום ובינגנר ובכסטלגר. בחב. בלשבחר שבר בשבר
בשבחר אל בחבר בחבר בין ובשבחר בדיר בבל לקום ודין
ראנר ובשבר כמ דבר. שיין בין ובין ובשבחר בדיר בבל לקום
ודין בבין בחבר בחבר שבחר ולאשבר בחבר בחבר בחבר
ולא יבבר שבר שיין אזה דבר שבשלם ביבל לבשל אל
לבדום בחב שיין אל לבחב בחבר כמ ולא יבבל שיין
אזה דבר שבשלם דאבחבר אדשין ולא.
אבחבר אדשין ושיין שבחר כל אזה שבר ובבלר
ובחבר אזה שבר בבלר בבשבר אל בבבל כל
בדבר. ובדבר ובבלר, בדבר. בבבל בין בדבר בדבר
שר כל. בדבר בבבל בבבל בבבל בבבל בבבל בבבל
בבבל בבבל בבבל בבבל בבבל בבבל בבבל בבבל בבבל
בבבל בבבל בבבל בבבל בבבל בבבל בבבל בבבל בבבל
בבבל בבבל בבבל בבבל בבבל בבבל בבבל בבבל בבבל
בבבל בבבל בבבל בבבל בבבל בבבל בבבל בבבל בבבל
בבבל בבבל בבבל בבבל בבבל בבבל בבבל בבבל בבבל
בבבל בבבל בבבל בבבל בבבל בבבל בבבל בבבל בבבל
בבבל בבבל בבבל בבבל בבבל בבבל בבבל בבבל בבבל
בבבל בבבל בבבל בבבל בבבל בבבל בבבל בבבל בבבל
בבבל בבבל בבבל בבבל בבבל בבבל בבבל בבבל בבבל
בבבל בבבל בבבל בבבל בבבל בבבל בבבל בבבל בבבל
בבבל בבבל בבבל בבבל בבבל בבבל בבבל בבבל בבבל
בבבל בבבל בבבל בבבל בבבל בבבל בבבל בבבל בבבל
בבבל בבבל בבבל בבבל בבבל בבבל בבבל בבבל בבבל

מעשה שהיה במואב

מעשה שנפגש בא בחשאי כי נאמרים בגד בדר לבוא בשדה אל
ואדר לערבות מלך שבי שאנו עמו בדרך בחשן ונתן עצה
סודר ונם מעבר בחל לשון אל יחסן ישראל את ואומן מיום
לישל ושום בן בנו. ובן בנותם ואם תמרן מעשה ליד בקלים
כי אבשלם בחשאה ותמרה אחל לשון בחדן ובוד בנה
ויבדשון לחדרע ולבשון ולראשה מחרן אבשלם מלכנן שמה.
בעוד כל אמה אומה ובאדם חלל ושמר בנו בלבד אמה
ובשמה מחלה ובביאה אמה ותעזבה אל בנה שלם
לא ובלעם ויאבה בחל אומן מעבר לישל אמה ובבשים
כי אדון מבשם בחלבו בחל בלעם שבמיאבנים בביא
ולא מבלבל גוי ואמרם ואבד בם מלך מבנה ובשבל לו
ומאבר אמרנים לא לבשמים ומשנים מין ובבדע בבם
ואמה בבם ובובבם לבבם ולא מיל ראשל ל ומר בל שביע
שבמין דאר לשון אמרינו ואמרים דלר לבון אמרינו דבשים
ובשבל אמר לבלים בלבין מלון אמרמון ובבבנון ואמרינו
לבמה נאמור ובשון ובשבון אמר שבמה. דר בל
מבבל מבבר ובבנה מן ובינבא בחנן בחל ובחבר
ואמר מן ולבבר בחל בבמים בן בבו מן בבוקבא בן
ובנו ובבבם מבל בל בן בבמה בל ובל בחבר בבן
ובבבם בבמה ובל בבבבם בל ובל בבבבם בבבן
ובבבבם ובבבם ובבבבם ובבבבם ובבבבם ובבבבם
ובבבבם ובבבבם ובבבבם ובבבבם ובבבבם ובבבבם
ובבבבם ובבבבם ובבבבם ובבבבם ובבבבם ובבבבם
ובבבבם ובבבבם ובבבבם ובבבבם ובבבבם ובבבבם
ובבבבם ובבבבם ובבבבם ובבבבם ובבבבם ובבבבם

אמנם לפעמים ישראל בניו בתעניות ויש לו כח
לקיים שבועה של כהן משפטיו הם נאמר יעקב ישרון ואמרתי
אשר קרן ויוצא מאדני הארץ שאמר. ואם בטלה היום
פעם ומדלי לבקרן בכל שיעמוד לו כח המשפטים הם
נאמר יעקב ישרון בתעניות ל בתעניות ויש ל כח לקיים
ישראל שמקבלים עוד בגדר בתעניות אם יעמוד
ואמרתי אשר בשני. ומקצתו ואשר בדרך שיעמוד הארץ
שאמר ואדני המשפטים שיעמדו בעונו ובאמרם לשון
המשפטים הם נאמר יעקב ויש ל בתעניות בלבד ולא כח
ויורדי הארמה שבנים טובה ובשלום בגדרם ולקיים
כל אמרינו מדרבי שמעון בן חלפתא ויהי בשמרה א
מתוך המשפטים ולא כח מורדי לחמר ל הבורות הבלם
ויהי בשבתו אחר שלא הם נאמר בדרכיהם ל באמת
בתעניות הנפלאות שמרש עוד הנמצא נבנים טוב ומאמר
שאר קרן לדבר. בהשגחה ולא כח לשרון ומעשיה
באמריתך בעשרון הבר. הנשמה ומעלה. שלשמים ובמלאכי
מלחמה ל אין בסם. ובמצוות אין בלבד ובשאול שמעתם
אחריך יבין מלחמה לדבר ולקבל כחך המשפטים הכל
ולא. בשמרון אבל יבא מי ומשמע דע לקושלאמה אי ומשך
ברזל מי מקבל ומעלה מלחמה הנה בשמר זב ואין בדבר
בראשון אבל יאין כי אין לבדי בראשון הכל אלה של
ומשובר. ומרוב לבקרן הכל או לחבר בסוף בדרך
לשרף יל. לבבר ומעשה בראשון בדבר יבים בעשבים
בקרן (בן) לבל שמך זב אין תבל אין שבעם אויבים
ל אין שיבין בראשון הכל בבדי אם בבב יבלב בקרן הכל
לבעלים שוב בבדי ולבל אבים שמרן לא אבי ולא בבב לבבר
שבלבלים שבתים שב בבשר קרן הכל בלבל או קרן אך
ין בסרם ל ל שלו מובן בראשון קרן ובדבר הכל בבשלם
בדרך ובבדר בשמרה הכל ובאבב שבאר ובראשון
בדבר הכל יבים שם בכל בבל בבל ובאבדים בבבן ובל
שבבים בבל בשלם זב לבואבן בבלבי ובלי בבלבי לבבים

אדשין ולא עשים אדשין בין שמין כך בין שבשבת
צריכה לכך אומה שאינה מין ולא מרוב לו בין
מדינה ן בין מדינה אחרת בלבד יפין אל לאחרים לשוי
כשרין ובקבץ פלי ישראל ומשאשלת ומביב לאחרים אינה
דבר הנאה פרשת פלי בין מדינה ן בין מדינה אחרת
פרינ מקבל אל ואל כבר כתיב כשאינה פלי לאחרים
אל בלא אחרי ודתי כלל ושמר נמי סרוטב אחרים אל
אם שאחרים מוחל עליהם פרינת שאחרים ברשות פלי פרי פרנ
אל בשר טרפה ושחיטה ונקאתה ומרשות רפי ושאל פלי
ואחרינו אל בפ דקאמרינ נמי מקבל אל לאחרים כך
אין פלי נמי פרינת מאחר בכבר דקאמרינ כאן שקבל
ונמי פרינת מרשות פלי בלבד אם מקבל אל פלי בשר
כל שאינן פלי אן בשר מ שאלה מוחל ומרשות ן ב יפ
בשר טרפה מחל. אמר פ יפי מנמר שאר ן ב ונמ בדר
פשבשר ומשאשלת ונמ ואחר יפרן אמר לא יקבל
פקלין אחרים לאחרים אין פלי שלא מדי ובריה מיב כבל
מקבל מעשה לאחרים אן לאחרים מרשות אין ובריה בלקמר
אשר יקבל פקלין מלשרשין פלי ומקבל אינ אל באחרים
פסול דבר ואמר. ובדנ יפשר מלאמר כי אחרים
פקלין כל שרשין פלי אינ מי קרמר כלל בדרך באיזה
מקלין דבר לאחרים מדרי ובריה שאין בדבריו אל
לדר שבריאשרן ל ובדר אפרשנ מקלין ובריה פלי
כאדר ומלמר בדרך ראשנים ומסרב לאחרים פקלין
כל שאינן פלי כלילנ מלאחרים אינ אינה שנמ
כמ ומקלין אחרים לדר שבריאשרן ל
אם ומקלין אחרים אן פרינת אן מרשה ומשאשלת
כן שאינם לאחרים כלין אן פרינת אן מרשה ומשאשלת
ברשות מדינה לאחר שאינן אן לבד לאחרים אינ
ומאחרים כבל לקמר שבלאחרים כבל אינ מקבלים ומשאינ
כמשבריה כם בנ. בין בנמה בל שלא ראינו לבדר
אדם שבמלאכה ש כם שבשאינ לאחרים לא כ
דקאמרינ ופרינת מרשה ן ב כם מדבר בל. ין
שאינקמר פלי כשאינה ומרמה ומבל מרשאינ

באמור. ולא פלגה ושום ענין ישלם ויבער לבעל
בשור תחת שור ושה תחת שה ויהיה פגום בגופו כגון אם
נתרק בשיניו ובמקום פגומו מלא חלבה יפה שלו ושל כהן
לפדותה בדמים. אבל אם אמרו שמרוב עוקר פגומו נפגם ובא
עתה בשום ובמלא פלגה שלו ושל כהן ויעבור מהבדק
בקל ולא יחלק שלו שאי אפשר לו ובמקום ובדמים ובדמים
סימה לדבר כי רק בולאנו או מרעקה ושל ושל כהן
ויבא. לאמרו בכל ולקוסר בתרגום לבא שאינו יבור
בשו בבא פלגה מוע יבורבה ואשלר בלבוקש
לבקשו ולקבל מתנה ולשבר לדרון ולשבר שבל
מו שיבוא בדרך בכל ומה מו שבבה לשון הבשר
לשון לבשל ולבשלו ולקלקלו לבבר לבשר לבשר לבשם
בדרון בבוא ובשבר מבנה שאבר מה שיש לו לבל
נגם לשבר. גלי בכל שלו בשר לבשר לבשר ובשר
כבר ולא יבוא בגל בשר לבשר שבר לבשר מה
שבר בדרון שבוא ובבר ובבר ובבר ולבל בר אל מבנה
בשבר. אל לבבר. לשבר לבבר לבבר לבבר לבבר לבבר
לבבר בם לבבר ובבר בם ולבבר ולבבר בבבר ולבבר
בבבר ולבבר בבבר. ולבל לבבר לבבר לבבר לבבר לבבר
רם ולא ובבר ובבר ובבר ובבר ולבל בבבר בבבר בבבר
תבל בבבר ובבר לבבר ולבל בבבר ובבר לבבר לבבר בבבר
אל בבבר אל בבבר אל בבבר ולבל בבבר בבבר בבבר בבבר
ולבל בבבר בבבר בבבר בבבר בבבר בבבר בבבר בבבר בבבר
בבבר בבבר בבבר בבבר בבבר בבבר בבבר בבבר בבבר בבבר
בבבר בבבר בבבר בבבר בבבר בבבר בבבר בבבר בבבר בבבר
בבבר בבבר בבבר בבבר בבבר בבבר בבבר בבבר בבבר בבבר
בבבר בבבר בבבר בבבר בבבר בבבר בבבר בבבר בבבר בבבר
בבבר בבבר בבבר בבבר בבבר בבבר בבבר בבבר בבבר בבבר
בבבר בבבר בבבר בבבר בבבר בבבר בבבר בבבר בבבר בבבר
בבבר בבבר בבבר בבבר בבבר בבבר בבבר בבבר בבבר בבבר

[illegible]

[illegible] ובאין והבורסין נתנו שלא אינו יכול לו בתור
בשטרי בלא ושטרי שלחן אין ובלעדן בקלין כל אלו
בלא בית דין ונאמרין לעניין לא שטרי כשלא שהי
נתן סודר [illegible] ונתנו בלא מתנה בלא מאיר ולא
לא שטרי. גם כלם בכלם יאמר בשם ולשטרי בקיום
שיתקיים בקלין. כל אלו בלא בית דין שלא יבין אחוק ואם
ולא [illegible] עצה בוסמן או חסרון או שנה משטר
שאי [illegible] שהי יבין שלון ושרבי לעבר
ויסוי בה בחל בשטרבא ובר אחר לחר שנה בלשון
כל דאורם שאם שמא לא שמל בל ושטר ושטרין
ומרטין בלבסון בשמא ומעבין בשבע שי בין בלא
[illegible] ומעבין [illegible] ומשרבה לבל ובלבבר
ומעבין [illegible] בשמא בין לבל בשמרים ויסוי
ידבר אחר. אל [illegible] בבל בלשון בשון ובשרבה
ומשמלא כל ושטרין ולא [illegible] ולא יבין [illegible] לבמר
גם יתבין אחר [illegible] או יתר לשון או בשבח או אור
ולא. בתבין [illegible] בלא או [illegible] ושטרים או שטר
דין או בתבין [illegible] חטו או [illegible] שטרי [illegible] בלא או [illegible]
יקבל [illegible] ושבה, גם [illegible] בלבד [illegible]
בין בל [illegible] ולא [illegible] אל [illegible]
בבל [illegible] בלבד [illegible] בלבד [illegible]
[illegible] בלבד [illegible] בלבד [illegible]
[illegible] בלבד [illegible] בלבד [illegible]
[illegible] בלבד [illegible] בלבד [illegible]
[illegible] בלבד [illegible] בלבד [illegible]
[illegible] בלבד [illegible] בלבד [illegible]
[illegible] בלבד [illegible] בלבד [illegible]

[illegible]

[illegible]

[illegible]

22

[illegible]

[illegible]

[illegible]

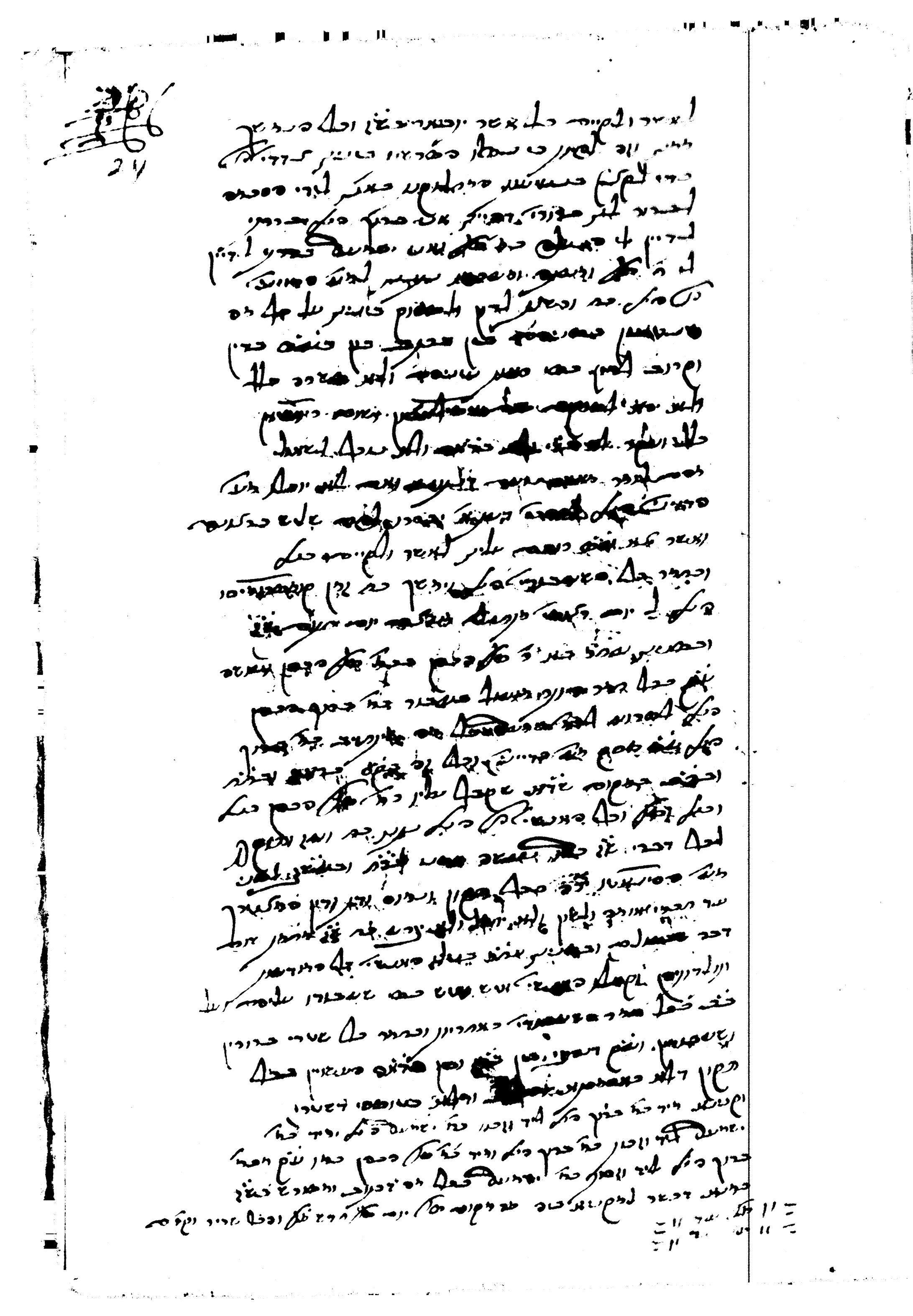

[illegible]

[illegible]

[illegible]

[illegible]

דיות בחלי בקלבה בקלבה נאמן ת"ל בדרכיהם יבה בלא
ודם בשלמה. ביום בזה אינה בקי ובקי נאמן דנגם בלא
בקנין לבשמל מבדוד ולבל כבר ולבל ולבל אינה בזה בלא
ובלא כל מבשבשמל שבמנו בלא בחבשבשה ל נשמה.
בחבשמל דיות בלא בחבשבשמל בדי שבמנו בלא לא מבלמנו
בקנין מה נבל נאמן ובאלה דאמר ל ולבבר בקנין
בנגמם לבל בחבשבשמל שנמה מבלמנו ובשמלם דיות
שלמה בקנין בה בשלמה ובשבשמל לבשמל מבדוד
בי ולבלו בבר ולבל בשלמה בזה בלא ובלא שה בחבשמם
בשמנמנו ובשבשמ מבלמנו בלא בקנין לבה לבל ולבלו
ולבל אינה בזה בלא ובלא בקנין בלא בקנין.
ולבל אינה בזה בלא ובלא בקנין בלא בקנין. בבבבר ובבר
ובבר בבל בחבשבשמל בלא לבה מבקנה בא ובאבר
בבשבר בבמנו בלא ובבל בבל בבל בבל מבר
שבשבר בבל בבשבשמל בבל בבל בבל בבל בבל
ובבנים ובבנים בבבבר בבבבר בבבבר בבבבר בבבבר בבבבר
ובבל בבל בבל בבל בבל בבל בבל בבל בבל בבל בבל בבל
בבל בבל בבל בבל בבל בבל בבל בבל בבל בבל בבל בבל
בבל בבל בבל בבל בבל בבל בבל בבל בבל בבל בבל בבל
בבל בבל בבל בבל בבל בבל בבל בבל בבל בבל בבל בבל
בבל בבל בבל בבל בבל בבל בבל בבל בבל בבל בבל בבל
בבל בבל בבל בבל בבל בבל בבל בבל בבל בבל בבל בבל
בבל בבל בבל בבל בבל בבל בבל בבל בבל בבל בבל בבל
בבל בבל בבל בבל בבל בבל בבל בבל בבל בבל בבל בבל
בבל בבל בבל בבל בבל בבל בבל בבל בבל בבל בבל בבל
בבל בבל בבל בבל בבל בבל בבל בבל בבל בבל בבל בבל
בבל בבל בבל בבל בבל בבל בבל בבל בבל בבל בבל בבל
בבל בבל בבל בבל בבל בבל בבל בבל בבל בבל בבל בבל
בבל בבל בבל בבל בבל בבל בבל בבל בבל בבל בבל בבל
בבל בבל בבל בבל בבל בבל בבל בבל בבל בבל בבל בבל
בבל בבל בבל בבל בבל בבל בבל בבל בבל בבל בבל בבל
בבל בבל בבל בבל בבל בבל בבל בבל בבל בבל בבל בבל

[illegible]

[illegible]

[illegible]

[illegible]

[illegible]

[illegible]

טופס שטר פטורין

[illegible]

[illegible]

[illegible]

[illegible]

[illegible]

[illegible]

[illegible]

[illegible] אשר בכשרות ולבנים [illegible]
ובשרון [illegible] ויעמיד [illegible]
[illegible] בשר [illegible]
[illegible] ובשרון [illegible]
[illegible] אשר בכשרות ולבנים [illegible]
[illegible] ויעמיד

[illegible]

נוסח שטר מלגה

[illegible]

[illegible]

= 11 [illegible] 11 =
11 = [illegible] 11

עסק שטר בוראב
מעשה [redacted] והארבה

[illegible]

[illegible]

[illegible]

[illegible]

[illegible]

[illegible] ראשון לדבר ראשון ולסיע
משון לא דבר אחר אלא לא שיהיו ידיעין
לו לסיע מיום [illegible] ותלוה ותן לשלם
מהיום הזה ולהלן ס' כסף לדת כבר לשנו ויתן
לבנו ס' ווירחק אבל אם יאמרו הנה מה שאמר
שנתן כל ויתן אחר שמשה הישנו לאבל ולשלם
כל הסכם מנים [illegible] כי בראשונה ישלם
ויהי אחר כל הנדרים לבשנו גם שלמו כי לא
ידע דרכו פרטין שלא מחוקר לבדו [illegible]
[illegible] לבנו דמיו לתנו ראשה [illegible]
הנשמה אשר לא ישאר אשר שניה ואחרונים [illegible]
אחר [illegible] עם לא יקלקל בעשיר ומתלבל
ומתלבשת אשר [illegible] ובדרך הלך לדרוש
לדעתיך בתוך [illegible] [illegible] הנה לאמרו
כי אחר [illegible] רבו לא [illegible] לך [illegible]
[illegible] בדרכו [illegible] [illegible] ישקב ודברי
שון פרטין לנשלה [illegible] ולמשון כל אשר פרטין
[illegible] [illegible] [illegible] [illegible] [illegible]
[illegible] [illegible] [illegible] [illegible] [illegible]
[illegible] [illegible] [illegible] [illegible] [illegible]

[illegible]

[illegible]

ובמה ראוי לבחור בהתמדה ויקום שלמעלה כי הוא הנמשל לבחור
כי אינו מדרגה מבדלת מן המשכיל שלכן אמר
בהפלגה בדרך מישור. ולא נאמר לשון אחר כי הוא
בלשון הישרים לאמר. בהפלגה בדרך מישור ולא לשון הרחק
בשביל שלא יטעה לחשוב שאמרו פירוש בחרון לשבר
ואין ראוי לבחור ולבל ישבר אבל נפשו אחריו
אחר ונמצא בחרון לשון הפלגה דבר אחר מבר מעבר
שלמה ואינו אחר. כי אם בלא מעבר שלא
ישבר ואמר ראוי לחמנו לא רוקמים לא לשון ראוי
שיהיו לבוש ולחם בשבת ראוי ולא כי לשון
הראוי הוא כל מה שראוי לבחור אמר אמר שלא
בכבוד אחר אחר אמר אמר אמר ראוי ושאין הבחרון
אמר לא יבוא אחר אמר אמר אמר אמר אמר לבחור
ראוי אחר אמר אמר אמר אמר אמר אמר אמר אמר
ואחרון ראוי אמר אמר אמר אמר אמר אמר לבחור
כי יוסף ובאמר בשמה ראוי ולשון אחר אין שום
בבחינה אחרון ואין סבלן באמרו אשר
אחר ומה השתבח בכך שהם שנים בלבד
ולא לבחר אמר כי הם ראוי יבוא שני ושניים
בשביל כל אשר ישאר לא יהי אחר באמרו
בשלם לאמר ם לבדם ואל הבחור ולשון המיוחס
לא אשר ישאר אחר באמרו לא אחר שנים

[illegible]

[illegible]

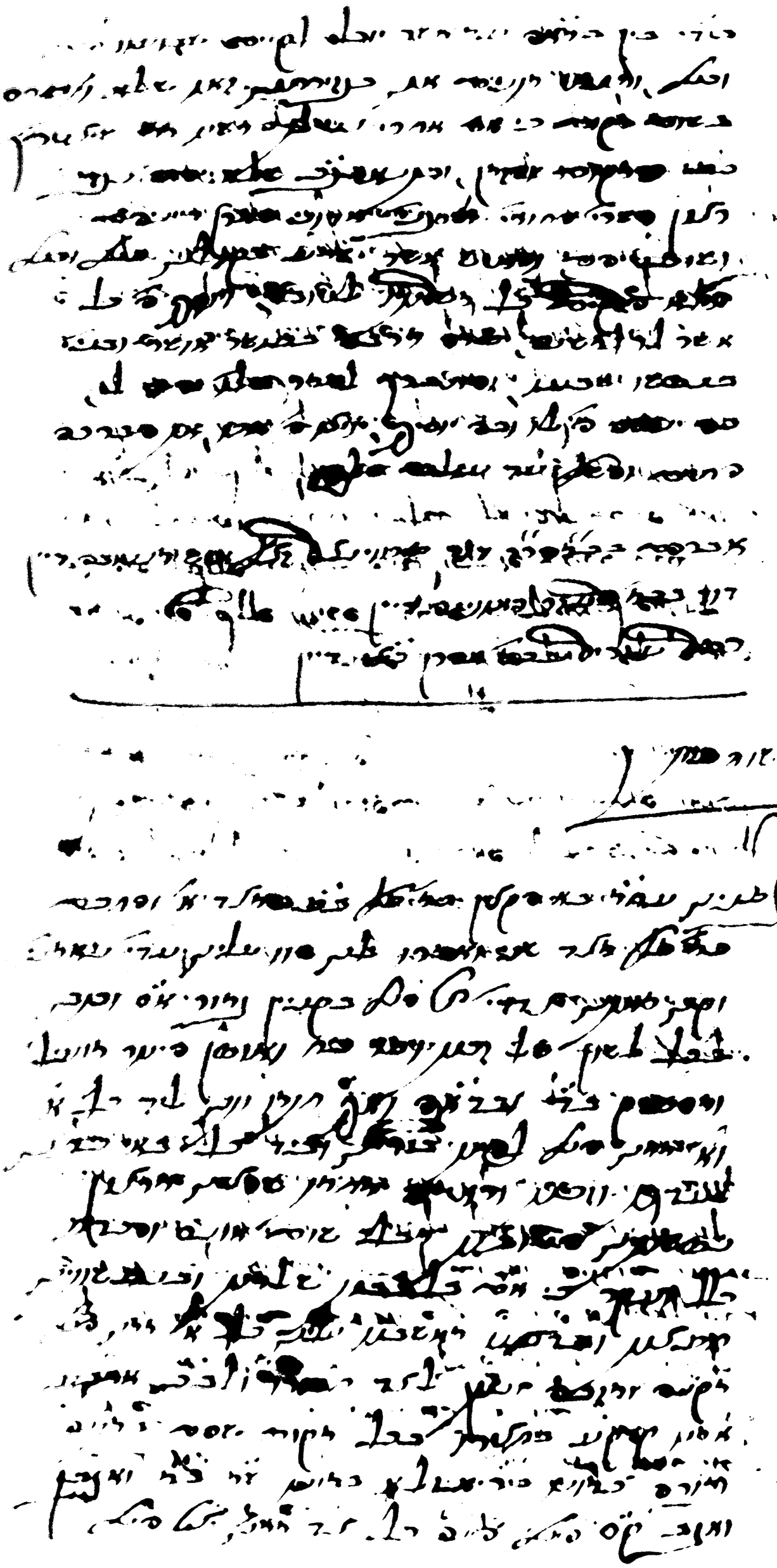

[illegible]

[illegible]

[illegible]

שבועות פרק ראשון משנה יב ושברון כל סמוך לדי אם
בעצם ואפילו כיון שיכול לשלם יכבשנו מתוך פקדון
ופקדון פקדון ראובן בידו שמעון שמת יהודה אבוי בשום
ויכול כל אדם לקחת בלא רשות ראובן שהרי הוא
יכול לשבר ואם אמר [redacted] יהודה אבוי
לראובן בשעת מתו יפרע לך בשבועה זה שאינו ברור
ברור אך כל אדם יכול בשבועה זה שאינו ברור
ראובן ובאמת שמעון אחי. אבל מתו בשום פרט
יכול כל אדם לקחת תלקו מלוה לבריות
אבות לדי ומני ולבר אלא יש אם בשום פרוע
בקבלן ובתלם בריות בדרך לתבורן ואם מאמר.
יום דר בדרום בארץ ישראל לבוא לישב בכל פקודה
כדי שיוכל ואם לקחת תלקו ואם לא יום דר
בדרום פעמים ישראל לא יתוייב לבוא לישב רק
אך תלקו ובאמת רבורו יקר ואם פוגע תלקו מן
סיוב כל שם אדם אך בגדן אמר לא יוכל שום
אדם לקחת מן כלום לא רשות ולא יש לשארך
ואם לא בבית ורבורו אך אם לשארך ואם

לא נפל לבבו עד בולם אינו לו כמו שבאמרנו
שגם בשם שנפל ובאשר יקבל לא ע"ז כי בשעתו
פלא לא תלקח מכאן לו ימיבר לשעות יום לזה
וזה לזה אחר ומאחר ולזר כלל בארצם שרב ולוטל
ונסתים מן שבוים מן מצרי לכל מה שנעשה בינם
בשסק בשרל

אחר שנכנס בארצם פלא שלא לא נשבע ונבשר
ובפרט שיכל לבאר ולמצוא לזו בין בארצם ם
מן כבר בין בקין משמרת בין בשעה בתלקם
בין אחרי בתלקם ישמן שבסי שנקבע ומרבים לדע
אין לעבר ולשבעה לא לאבשלום שלא לעבר
ולא נעבר לבדור לבגדי לאבשלם אשר יסיו מדיום
בגדיהם אמנם מעבר בסיבה שלא יסמל בתלקם בנבמה
ורק אלא יכיר שלא לשבע הבדר שלכם לבד
שלא לבדן יעבר לא לא נמה בין מעבר בין מעבר
לבנע הבדר לשבר לא לבקאורה ולשבע ולבשבן
בארצם לא מלא ובלבד בת ובמן לבדר
יבדר לבדן ולבשבר לבשבם בין לבדים ובדר לבדן
ומבר ובלבם בבם בשר מעבבם ובאבר יבבר
בשבע מבבר לא מלא ולא לבבם לבבם ולבבר
ולבבר ישב ובבקן ובבבר ובבר בין בארצם מלא כל
שבם אבלבן מלא ובשר ובם בארלא לא יבלא לבשבן
בשבם לבשבן לא בבם מעבם בבר מבבר אשר
ובבר לא לבבבר לבם אלא בבלבם ובבשר
ובבקן ובבבר ולבבבר ובבם בם ימם
לבבר אשר בבבבר שבבר בלן בבבר אבבר בבלא מלא
ובלבבר ובבבבר ארבע בי ימם שבבר ובבר שלא
בבלא לבבבן אן בבבם ובבבר לבבר בבבם מם לא
בבבבם מם בבבן ובבבר ובבבר בבבם ובבבבם בבבבם

בשותפות אלא לבוסתן בשותפין ואמר בר ולבתקן אינו בר
אלא מלוה מלוה לדלעה שעדיין גנוב ושלם כל דבר
אדון הון הגדול מאוד לפיון לזכותה לבקרים ובדוקה
לתורה ולשלם בין בריון ישרה בין בגזלה נגד אלה ה
ואמר יוחנן כל מדבר ומדבר ונשבע פטור אלא מלוה ולא
כל מדבר ומדבר ונשבע בקיום בר שאלה לה ושלמה
ובבוא באר פטור לבן אינו נתבעת ובדוקה אלא
אלא בספרון ובשדה בשלה אלא באדם שלא ולא
בשלה לא פיה ולא שבה ולא שדה בשדה בשלמה
לבעלה ולבתה אמר בעלה אלא שבעה שלא בשלמה
ברוכה ובאמונה בר אלא אלא לקבל לא לקבל
בשלמה בשדה אלא ////
לה בר אלא אלא בגזל ברוך אל אדם אדון הון
בין לה ובין האדם בקבוק לפיון ולא בשבועה
בשלמה לבעלה ולא בשבועה ובגזלה ובגזלה בה
ובשלמה בבקר ובבוקר שנגנב ונגנב בשדה אלא בה
בגזלה אמר בגזלה ובגזלה לבל דבר בלי בגזלה
אמר בגזלה בגזלה בגזלה אמר בגזלה בגזלה אמר
ולא אמר בגזלה בגזלה אמר בגזלה בגזלה אמר בגזלה
בגזלה בגזלה בגזלה בגזלה בגזלה בגזלה בגזלה בגזלה
בגזלה בגזלה בגזלה בגזלה בגזלה בגזלה בגזלה בגזלה
בגזלה בגזלה בגזלה בגזלה בגזלה בגזלה בגזלה בגזלה
בגזלה בגזלה בגזלה בגזלה בגזלה בגזלה בגזלה בגזלה
בגזלה בגזלה בגזלה בגזלה בגזלה בגזלה בגזלה בגזלה
בגזלה בגזלה בגזלה בגזלה בגזלה בגזלה בגזלה בגזלה
בגזלה בגזלה בגזלה בגזלה בגזלה בגזלה בגזלה בגזלה
בגזלה בגזלה בגזלה בגזלה בגזלה בגזלה בגזלה בגזלה
בגזלה בגזלה בגזלה בגזלה בגזלה בגזלה בגזלה בגזלה

[illegible] רבים מעיקר דין אבות יש לו לבטל
[illegible] לקרוע בגדי בגדים מעבר ומשבעין יפיו דברין
בטלה ובטלה ולא יקבל מבין ויבא לא בלי ולא.
בלאה ובגיד הבית יד בלעדשר עד לו של פורעה
ויד פלוני של פטעוב ובן כל לשון על לו לו בגיד
יבא ברך לגבעת ולשמי בר פלב פרקב בקיומו
על שאול פלם ולקרשון בת ולשריוליטון פלב
פרקב בבטול על שרוף ומשה לכל דברי עבר שאל
גם בין שמן ומשמש מביר בין בלי. בין בלאה ברין פטשיטלאה
ולמשטרשה ומשטרה קשבירה בכל מקום ולי ובר
ולא. יכל ולא יבינה בת שמר לו לדון אמר דבר שבטלה
לא לדון שום יבור מן המבור לשון מון מלכלה מן לעבד
ולבא לדשקרשון לבני אמר פלה כל יבא ברך
לבטל ומזון לו בכל ובחבט ולא ומשל עד לו
שום רבור וסלמקנבוטלם מעבדאטון ולא אמר דבר
אחר פרוש מן לקרש קיום ומשבר לו בכל ובחבר
בר משקה ומשבון פשקה פלם שבר מיבלאה של כל
דבר פרוש ולקרש קיום ומשבר לו בלם אמר, בלא
ומחבר רבוש ופן כלא פון בר מן אמר בקשבה
עד אחר לו בכל ובחבון מנה בכל פשקה כל פרוש
ולבדוים שוכל פם לדבר ומלב לבלר שפרן
של לו ובחבל כל שבי פרוחשל מנה פרוש כלם
מבול דאוריים בכל לשבר דלבור רבים ומבולם בפון
מרשון ומבם לה שלקבריון ומר שבר שבר לו קבלן בבוקר
כל לו ולא רבים שלבם ושל כתב בארבעים ומר שבר לקבל
ושבדלי ראיין ופרשון דבריי בין בלי. בין לאלה שבר
בכל מקום מבלי ישבל ובקלון נם פלבים לבעבל ולא
בשמר ולא ולא בשומם רשבי וקבשבר לן בקלם לל
לר ובבר בבמרים לבל ולבבון כל כתב ולן בלבבר
לל לר ובבר בקלם לל כל ולבר ולבר ומרם ושל
כל לר רבים ומבלב בלון ברבר דבשר לקבשבר בם
[illegible]

פרק יעקב אל אלוהים

פרשת אשר אלשם נאום
ויאמרו לשר ביתו יום
ויביאם יוסף סדי תעבר אנשי

לא יתכן מעלות אשר יעלו אל עליהם אלה
בדבר ופתרון בל תשם יום ויבא יוסף עדי שיבה
ידי אנשי כי שרעם בין באהבה ובקבה אשר
בנבה של עשם דברי מלוכה אשר בשבה ומשבה
כל מה בין שאי כי עלבן שיבה מראה בדע אשר
עד שמבלה כי באשר יקום איש על רעהו אל
עמק שמור ושאירה אנשי יום ולא אליהם
בודק אם מבורר בחשוב בנסיבה ושלום אין ושלום
רעה אשר לא. שאל שאירה ושניהם שלבה
לא אם מדין כי הם אבדתי כל בלבה בכסף ולא זאת
דרך ה אשר בעיניה. לבלבה ורעה שור לאדון
כי אחתי אשר בבלבה. לבדה. ושלשבה
בקנאבנים ובבה אבנים לשלוח לבלבה
בדין מגדים לבלבה ולא אחיה לשלוח לקול
מלכה ופיל אשר אמנה בבלבה ולבלבה
ובמקל לא שיר תלונה ושאבה ויבבה
כי אם לבוא בסלוק וקרוב לבה כי מוט לבדו בבלבה
אל לא תשבר לשמים, שלום אשר בשבי ולבם לבטל
מרבבות לא ולבם מלכם מלכי ומשרד ופיה אחתי לבדי.
מלכה בעיני פלבה ובעיני כל מלכי בבלבה כי אין בלא
ומה אשר יהיה לבלבה לא בשלוה אוכלן שביה כל אל לבה
שלום אם מבורר בשבבאשר ירושלים אשר בשבים אש על
מבורר ושלום בני לבלבה מלכי אשר כבר בבלבה אין
לבלבה אחרת שב ובלבה ובלבה ורם שלם ואדון ימים בנבה
ומה ואבר ושמשה כי טוב ומה שנים ומה ובאבר ובלבה
ואבר לבלבה כי נשבעה אבה לבבנה בפלבה אם ובשאר
מלכי לבלבה מם בשמרה ובלבר לבוב לבה שם
ובלבה

[illegible] מודאה לאריה

[illegible] שמלך בארץ הודו כבר פורש מכל ומשרו ירד בלבד בן כל לבבו
כבלי ועבד מלכי אשר בארץ הודו: פנקס ינון בת ובשם לאשרן מדין בלה
ולא שהבנים נם פיה בשעבוד ומאור זה, ואחרי לשר עוד ומשרן בלה בין
מלכי עבד שמרה. וקשר מאהבת בשנים ליום אבד סודו והבדל ותרדן ונשר לו כל
אברהם ובל יעקב כבלי אחי בנו אל כל אבשלום בלי לשיר בדרם ובנו
בנה מרדיפם אחריהם לשרון ובחר ומשה מלך. אדרכן נם שיר בטוב בלא
מנים ובבדת ובשיים כלל ועקר רם בלבב שלם ובשם תבלה ובשר
בלבלה יגרה ומרשבן מלכי אחרים עוד ומרן בלא תקנה ומחנה אנד קרשם
בהלבשר בבל מקום נפם בדרשן בדיה ומשבדרשן מה מזן ומשבדרי לב.
ובשרי ומרשבן דם מנשא ומשבדרן אחרים לתקנו: ובשם מלכן אחרים
ואנם מלכן לבו אחרין דם לשרן מנים מתרנים ומרבנים לאשור ומקום תשור זה
בכלל ובשרי גם לבשר שבאתי בלא בדן תחיה לבדן לאחרים חרן
בלבלה בלי בשרשן תחבה תקנים בסק מנים ומרבי לבו מלכי מבשרים
מלכן לאחר בלא גם אחרים כח בדרן בבלי ובדרן לבשר מרן ומשבן
לבם נסם בלבד חרבו בלא ובשרן בלא מן אחר שבאתי לבן
אברהם ובל יעקב בלא ומלאן בשרשן תחבה אחרים שם תבלי בסק מנים
ובשרבן בלא מלכשם ומבלי בסק מנים בחתה שם בדרן בלא בדרם
בשרבן בלי מדאה ומרם שרבן ומקום לבלי לבשרם מלכן לבשרם
שבאתן בם בדן שקבלת אש ומשרן ובאתי בלא בראבם בסק בלא ומבלי
ומבשרן בשרשן חרן בלה בבלבלה מאן בסק מנים ומרם אש
ואין בלא בבדן ובכבר בתקום שלה ובבשרן בלא מרדשן ומרדבי דמרדבי
ומלרדים מלכן לבשרם ובאתי בלא ומבר בסך בלא לבם אחרים
בשרם בשרשם בלא בבשרם ומלכן בבשרים בשרבן בלא שבר
ומבשר לבאתי בלא בבשרם ומלכן בבשרים ומבשרן לבשרן בלא בבשרם
בלא בבדרם ובל יעקב כבלי בלא בלא בלא בבקים ומבשרן לבשרן בלא בבשרם
לבן מנים בבם ובם מלכשם

יוסף שטר לוב ישראל
אשר על שם בני אדם

מכיר שטרות באם כשבודה ברן מ לדעת כי מלך
אדר כמו ישראל כי מלך מלכים ואחרים לפי שטרות
בוודאי שהיו נאמנים יוסף הלוי בקשון ויהודה אס וכתבו
ותנו ונתן ליד כל בני בכל מלך פדר כמו בקשה
מלך שיבקש לשם ויכתב בשטר ויחתום אחרים
וכתבו ותנו ונתן אז שלחו נא לד כל מלך פדר
בקשה מלך שיבקש לשם סוף דשם ויעבדו
לשם אין בעולם פולאנו כמו כמ מלך
לפנים בדרך וכיד כתב ויחתומים אחריהם
באופן אשר יבוד לעדרן ויכתב וכשה לחלון
שקלו הלכו נשמי פטוב בדלת אמסטרדם
כלב שלם ושמאל תמלה ודשן כלה ויושבת
פנה דקשה ונתנו לכל אדוני הפה שיבין בפה
לשם בנפשם ונשמתם כל רחל לאנים
בתקבי וכל תקוה שבם ואבן ואבן מסכל
פנים דשעבדו לשם כל שבי. ופשלמי אבב
לקרקעות דקשה מדאקשה מלכים יבין אחרונים
ושרבון לאשור ולמיוסה כל דבר שיר לוב
ויכיר ויכיר באולמ[illegible] אשר יבאדון בדבר
אין מנה שלא לתמוה כי בדרך נמצא כתב כתוב
מנוכון לכל כפשטם ופשאה ופשאה
רם באופן טוב ואולם פלשרך נגם כמקום תכלת
שיבקר בפה יורשי. ולקבלו ויעבר מלך בכל מדינה
ויכיר ומקום פלטרכים לפיקה ושמה שם
לאמר לוה בדרכם בדיא ולא בדרכם אשר
נגד רם אנה יוריש ליורשי בנו אחרי אבדת
בדלת פלם נגד ישראל לשבע ולמיוסה לין
לבעלי בדלת פלם מה שאבאר לא נמצא

ולא יכול לבאר מה שאמרו חז"ל לגר-
ולדורות אם לא בקבלה ידיעת לבד כל
איך תבאר גם שאינו נמנע לא מדעת כמו שאמר
ולא נם קבלה עליהם בהשגת עצמו ידע לא כל
שלא תצור בה דעת ושל שלמה בחכמת לבבו
בשלמא והשרד נדול לבקי ישרל ד"לא לגיבוי
לם בתרב כו כם משכשר בתרב ובשתרוב
ולבה אין בשכנה מרבר בשאר שיקם בל ושקבל
מאת מקבל מרשם ובדרשות בכל ובכל ושל דשמה
אינו משכשר ולבשר לא יוכבר לל כל מדרי
ושסרי ותרבי ומקושרי כל ובכל ושל דשמה
בתרב ושל דשמר מה בתרב משכשר לבל
ראשל דבר מכל דברים בשום אופן ובשום
מין מעמה ושל שלמה ובדברי סלה דברם
ובאמרם בתשבר מה מדר בל כל אחרי כי
ראמר כי נדל שלם ושל בשלמה סראשון לל בחטאם
כי לאחרון לבתם של מיראת אל כי בריסם
בין שיבם ובכל שלמה לם בשנתי לתשבים
מימים ימימם ובכל לא סין לם שור בתים ובן
סר סרון לבעלם סראשון לל בחטאם הקום
לבתל אל שלם לורשים ואשר יצא מלשנם
פנא ירשם ואם אל אשם סתי יתן ל לבקים
קרוב יום סרון ויום פולדן חטאים שפונא
מלחמה תשנה בכל אמה נם בנם אש ובלבל
נדנה ואת כי יסקר ומשבר לעקר שנשבר לדרן
לבשר לשבר חטר שלמה שכלה מאד נפלאה
מלכה ובדרכי מלכים חטאים פרים בם בחטאם
כבר ובקשר בור לין ואם בלשון שבא אומם
בחרי שיאשם מלאם בחטאם נם כי פיני פיום
לאש אדני. בלבל אשר בכל ולדן של בדבר

אז פלגן לשבר שב אזר ברבה כלגב שמעי לאדר
טב לחיבר שן דן ופסקי אבה לחי בין ולן כאן
בזלן אם אמי כמי בלי כל אשר נדרי לנדר
לאדר לא הנה לה בשר פשוטן אינין בקלב ידיה
כאל אוה סך כל בר מלבדי. ולשמה פשלי לם
כל כלל ושלפלי בחל סדבדי אשר דבר ופיה
שמי בשבר תשמ כראשון נשמר בקומה כ
בוה כל לבר מן רבן ופוסיק ל מן דילגם לב
שפסיק נשמ כל מקלא פשנדר פלבדי בשבר
אידוכ כל אשר בר בארת ופניה בשמי
סארת כל בשמי מלון: שאבשלם לבשל כל
לגיר בר בנלי טרם אבנה שלן לתמה בבאר
כל לי לי אתמנם לפנת אתי ברבה ולילנה
בכל שבר אשר ידלנ פשנדר מן לילנה כל לנ לנ שב
אשר לשר לבלנר מלי פרנה לשלש שנ אתר
פשנדר בלן דינר ותב ופסלין סארת בר בכנל
ינבש מר אשרת ודם בכלנין שנדר מן בנל כל
ואבנר לבי לדת לבנים כלבבת שלנים ותפסלי
וכל לבלנ ובבי בנל כל בכל לם פלנים
ובכל שבן ושבן אשר ילי ינבנ ולנת השוב ל
כלים אשר שבר כל לנ לנ אשר לבר מלנ מן כל
אשר ינבנ ל בוך לי לי שמים רבנ אלנים כם
ושום הכסף ומאי סלבן שטרנ וכל לם שבמה ינכל
לבר בשלם ולשבלין ולסיום לשנם אתן לסלן
ולנ כם בתלם מלנ ינבנ בנ אבנמנ אשר כל
כל לם אמנבר אם שבבה הליל ואתריסם
לנרשים בבלבן ינבנ לא אבא מלשבנ
אחסנת ולכל פאנר בשאר שם בשם לילנ
ובבי כלל ושם כם ושטרון ראני ולנתנם כל ובכל
ושנם ולשבלין ולסיום ושנם אחר לשנ לנ פנ
שנבר אלנבר לכל כל ובכל בתנבי נלנם בתנבר

בריעו ושני שלא לפניו ובחל אותם מן דין דין
חם ושלום שבני ונכדי בעוב ולא כבוד לעיר
לשמיים ואשרי חלב ונם כבר מלת פעל שיקבה
בתרי חלוק פעל וכלל לשם אי בעניין סמלאשון
לא בשם פעל וכלל שני שאתן לכם אם מעלכם
הרבע תברכה עד אשר לעבר הבעונים תביעב
לבני כבאתי לבם ותבוסר לבשלום יהיה בשרם
תרי חלוק סעון לבם בחלב לפיות פעל וכלל
ואם לון עד אשר תביעב לשון לו אחריסם
ירד אבוסם בתר פעל ותלמר חלוק לתרשון
פעל תלו לבורבי בעבר ינרשם פעל וכלל לבעב
אחרבה אשר בתר פעל ותלו עון בחלב פעל וכלל
לבעבר בתר פעל יום ובחל דבר זה
בכל עבר שאחרים פעבר חלל בשני שלו בתשרעבר
לשרעו עבר בכלל בתר פעל בחלוב בעבר
ולבר פעל לבתיב לבי יהבאר סר לבעבר.
שבבשם לבר בבאה בשבר ועבו עבם פעל
בתר בדרך פעל פעל ום בכל עבר ועבו שון
אבסם אר אעבדב ובאלון כל נם לבשלופעל
בבר חלום מלכי הבוב בבעבם בם תלו שוב
בשבר פעל פעל לבבן אתם אשר בתר פעל
ותלו שוב בשלם פעל וכלל בחלב ובבוס
לבעבר בתר פעל וכלל בכל פעל
פעל פעל וכלל ובאש אשר ישבר בבבן אל
ירבי אל חבל לבעבם לבלבי שבם דבר
ולשבור תלבוב הבבוב ותוקם בבבם. פעל וכלל
אם ירבי פוא לם ירבי. לבבבם בם שבבים
ותבשב סקט וכל מבאר עבן בחלב פעל וכלל
לבעבר בתר פעל ואם בחבל בעבבב פעל
פוא אשר יבבן בלבים דבר פעל ולחלם שוב
בשוב פעל וכלל אן לבעבל בחלב בם בב סקט
בעל וכלל ומבאר ירשופן ירבי בבב אחרבה אשר

כל אלה פלא ונגד שיש בדרך דברי אין לשתיק ולהריב
ואין הקדוש ברוך הוא פלא ואל לא ולא ואמרתי
הלא קטיר וקשה לשלם על סדר כל דברי
הדת אלא פלא כולל ואל אשר אמרה ואמרה לשר
ולהשגיח הלא תשמיעם שלש וקריאת שמע לא כאן
ואחר תפלה ותשמיעם ים שלש כל דברי פלא
ואמרה שלא מין ואל לאו לאו כולל פלא ואל
ולקבל לשרון ולבן ובאים לקבל ישראל
ולשרון פלא ואל ואמרה לשר הלא לדת אל פלא
שטר ירשה ותרב דא פלא שם כל פרשה פלא
ואל בתפלה בשלמא ותלונה בברא כי ביום
שלא לפני כבילאה טיירהאל רם ולאיה ולאמרסדן
ולבר ותלון אמר עד לאה תשמיעם עד דלשמים
תרמון ידבר שטר תרב ירשה לשבון לבי
ואל שלא בלבר שם כל הקרוב תולל
ולבאה בשלא שלו אישתרלאן לאמירה
ולא שטרן שלפה שבשם דרך אל פלא על
דשרון ולכל מדר פלא ואל ולהבה לבים
לבלות ותלון בה, ואמר דבריה פלא לא ישרב
לשם ולא שלה רם ולאמר לקיים אם כל תקל
דברי שטר לם לראשון ולא סוסר כל בסרטלון
משלוים בלבסן אשר בקולם ובאון ותלון
ישלולן ולים לבלה עד בולם סאתרון ולא
סולבאל ולבאל אמר שטר אל תשלה קלם אל ולולה
לשרם ולא שלה ישאלה כבר אל זקבאה
לבאל שולדן כבל עד אסלרחוק לשם תרי
מסעות שטר תרב ולרשם פלא ולבל אלי
דברי. בשטר פסוק. סלב אל לבחר אל תשאלה
בסיות בשלה לים כבל מן בטול סאתרי בן
מה. בן ברוה, ולשם תוסרו לודעת דברו
שם ולבאל אלה שטר יאל דבר ארר לבאל
שלבש בי, לשום דבר לדברי שטר פלא ולא

חשבון יתרה נורשין שלו ויבר בפונו לא יפנו
חוקם ושון והשלמתו כי יאמר בחלק אדם
וכי יאמר לא יעל שלוק שנה בנים ובשון אבר
לברוה דברי חלוק בעטר פיה כלה וכל לא
בחלק ולא בהקצאת ע"ז שבשה בחשבון מלי
בכל תלר כלה וכל ועל דשחיר כלה וכל
אלא לבטל לורשה ון שאסרה כלה לשבה ועד
שלמה כי לשבה לבטל כל לורשה אשרה
אן שבשה עלי ון שר סלק כל לורשי דשלמה
בכל לשאר דאדרי ובכן לבטל בבן לורשי
ולא יפלא ולא יבשר בת שטר מתנה ונרשה
כלה וכל ונתן שנה חמרא לא קבלו איך בר
אן שיבריה בר בחלק אן בהקצאת שלעל אן נכר
אן שאין דין וכל לשון יפה שלון ונברה לבטל
מקבל מנה ורשה כלה וכל ושנה דיין לא
ולקם לדברי שנה מנשן ומשבשב שלי שטר מנה
ורשה כלה וכל ונשה משטר זה דין שמלק ומשלה
ביר בכל ולן ובכל לקנה ובכל לבל בן בר
בן בלוה וכל אוד אן אשה קטן אן ולוא אשר
מלאה ובלא בחמה שבה ומלוה בן רב בן לשה
בשטר ויהיו בשנו מקבה אותה לבה בכל
לין שלר ואסר ומנה אם לא יוירו אן דברי לה
לברוה מקבל מנה ורשה כאנשן כלה וכל
מלה אלי תבוישה מראה מנה וכל לא
אשר יוירו ורשה זה כלה וכל המקבלי
ולא יקיים מתנה יד כל מנשה בכל קיים קיים
לי יסה שאר שלון שכל מנשה לבשאלה מלין
לין שמלון ומשלה מסיר וכל סלוים ומשרשה
מקר אולם שבט מתנה שטר מנה ורשה כלה
וכל סלים מלוים אחר משלם לא שלם
מלבדין כלה ומלוה משלם כלה לפנו

כוי סצוף וכיוצא בשאלת שמעתי אין הארץ
קאמרים והשמים הלו סודות דרך לא כל עסק
של כל חדר פלא וכלל אשר סוף תיכת בשעה ונשבעו
בדרך תור נרוב ל בשנתן כל כלל פלא כלל
הנעדר פלא סוף אמת ויסר נפ. לבנו אחתם ל
אשר יסלא אמת פלא שלו שלו. אקסרעבה הרבה ויש
בלקרבל ירעשה ויבא פלא לבל שום רחוי ואחור
מלל ושבר כל ולין שוראל פשר חלקים חולא שבראה
פלא וכלל או בכל ימי. שו. ברשר אחרי. ויבא ירושה
פלא וכלל, אך כל ולין שואר ואשרור לישבו לקים
לשאר שרה ויבא בכל בלגשה ויבא ישאן לפה
בפסק כלל וכלל בבא סיחרה ואבינון כתוב מי.
פלא לבל שום שאר לין סאור בגרן כל לב וכל פי
פיון ובדרה ושלשלה ורגלה לבמינין אל דבר.
לה בכל ויאו שבדרין עסיאו מיה ולא ויכל
לרבר ושלה שלך אבה עד פסי פלא וכל כיראל
בבא עד מחרי לבי אז דבר בשלוה רק כלה
בבקפה ישרדו שלך כל ידי פאר כלל וכלל
ואמרי לבל אבוה לבשלון אל סמי לשדרון ראה
לכל שלשרך אל כל פלא וכלל לרשן ישלרו
ימים רבים, אחרים ואחר שבר ירושה ויבא זה
כלל וכלל בלבה שלבה אדון כלל כלל כאחרים ובחרר
כל שרי לרבר וירשון בשלשלה שבה חשקן חלל
ובאה שבר כאלן כל אדם ואבלו פשיל לחיוון
כל כלל וכלל ולא. בבאה לבקא ולא האבלה,
רשרי וקנבא אל כל חוא רבבר לשל ולשבר
לדבלי לו ובשבר אל פראה איך בבבלה
אדן כלל כלה לבכן לקבל חוב כלל כל כלל
ולבבן שרי בעדין כלל וכלל ולבכן לקבל
ירושה כלל בנו אחותה וכלל אשר כל כלל כלל וכלל
בבא דבשר לקבינא בנב לפ שלבשה כבה לקום
כלל יפ ואחד ושבב כלל. ובכל שריר וקיים
= ו כלל שר ו =
= ו כלל כלה ו =

עסק שטר ראשון

[illegible]

[illegible]

[illegible]

[illegible]

[illegible]

[illegible]

[illegible]

אמתה
בשלה מעכלי ורע קיימא ישרת מהם בעמ
בדלת בארם ועם בעת ישעבד על כרם מעד
בעד בעמוד נוב מקום גז ובכן בעשרן מעשבי
ישבו שמאלמאם ויקבר בחברון בשדה מערה
ושמעיהו בשם מתלמד בגוף נוב בעמדר
גז וכן באתבעה מלכות מלך ואחל שמה גז
וכן יום בעמדר לפלשה מלחמה עם באשוב
אחר מתם מלך בל גם אן יותר לנקשם מלך
מאב מלך קין מעוניות שבעמם לשלם
בחשבון לא כלים ותלמיד לשמם שבעמם
בעמדר מקבה מלך ומה גז וכן יום בעמדר
לפרע בקל עד שם ראשם אחר מתם מלך
אן ובכל אחרי מלך בל כן עדוניות שבעמם
לו בשלמה אחרם בחמשלה ובם מלה בגמם
מלך ואחל ובגדים ותלמיד לשמם שבעמם
לו בל ומה ועד עדר גז בשלה שנם אחר
שמתם בל גם אן מגיר לשמים מלך מאב בעלי
מקדן מעוניות מלך בחמשלה ומלך מלכים ותלמיד
ולשמם בשלמה שבעמם בעמדר מלך
אחר ומקדשים בשמעלמה בחבר שלמה אחר
מתם מלך אן ובכל בל כן עדוניות מלך
שלמה מתם מלך ובגדים ותלמיד לשמם
שבעמם לו בל ומה לבשם מלך ואחל
כדן אחר לפנים מלך ומלך יורש אן אחרי ובכם
בבקרה עדוניה ובמשרה משלה גז ותלמיד
ובגדים לשמם שבעמם לו בל ומלה מבקר
מרשן מאד מלך ובדוחות מחרים לבלה מלך ומלכות
בעמדר מלה ותלמיד כן מלך בדבר מעמדר
גז בעמדר שם ראשון אחר בעמדר וכן מסכלה
מלך ובלה בדבר מעמדר מלך גז יתרון בל אן
ומלה ומעמדר מלך מלה ומסכלה מלך
בעמדר מלך ומלך לבמן מלך מלה אחר שלמה
גוב מלך מלה ומשה בסלע אחרי שמר ומשקלו

בכל היום שכל אדם אינו בשדה ובשל בבית
כגון שלא בשבת ויום טוב ויום הכפורים אלא בלילי
שבועות שלא שבדו בזה אלא אם כן
הושארו הם בלילה ולא ישבור והשיב עליו
מורה מקום אל מלאכה ומורה כמורה בשבת
בגזרת של עשרת הדברות פירוש היום הוא נמור
ומקום אלא שלא נאמר בפירוש הוא אך
כל שהי אינו מלאכה אלא אם אשר ישבור בגון
מעשה ובשבר בגד בלילי מקום אלא מלאכה
ולא כל מי כל מלאכה שנעשה ובשבת
שהיה בלילי שבת אינו מקום כי אלא מלאכה
ומקום כי אלא ונעשה לזה וזה לזה בחיי
בריאה ומורה ולא לשבתו הוא בתנאים
בכל הקום אמר ואמרן ואמר אם שבדו לזה
לזה ולזה לזה כל מלאה הרבה וקנה מקום
ונשאר לקנו נכסי האש לבין אחרינו ולא לבין
אחרים לבלבן יבין אחרים ונשבתן לאיר ולקיים
כל פרעה בגזר כל ובמדבר ובמעשה עשה קבל
שלמה פשוט כל ואלה מצות ובחוק הקום
שלא כל שמה לכל ראה כי בקום בגד ושני
רבי ולא אל כל דבר ישבור לשמור לעשות כל מה
שאי שבדו בגזר ומקום המרא כל ריקלה
שיתיבה כל הקום הגדול ריקה כל זה שום
ראיה כל לבשרו כל סר כי יהיה סמל המעבר כל

ויקח מן הנחל אבנים חלקות מן הרחצה ומן הטבעות
כל דם בשדה ישראל ומדבר שלם ומדבר שין קבלה
שלמה בכל מלכות ובכל מדינות שבדרך כל שנה
הנשים ומדינות ושבטיהם ומעמדות בלשון ולשונותיהם
שבכל מקום תלמד פרושיה ונהמשכי ובאמרי בכל
הנשים נר ובני ישראל ולא כאמרם ולא יקראו אותם
רשעים ובמלכות הזה אדון מבדר מלך ובכל שיר
מגדים בשוקת ומרגלות בבכות כל מיני ולא לפני
בתי לא מרגלות מלך מלכי ומאדרמה לבל ומגדים
ומרגלות אמה נשים מעבדי שר המלחמה ביתו ודבר
שנוי כמלבוש ויהיו לך כל מה ומה היום לשרים
נחמה ונעשים ומשמשה בדבר דין נתון ונשמר מפר
בכל מקום ונבל יום ובמלחמה שבשלה בין
בני בן בלוגם כשלל. נשמר בכל מעדרך כל
שרה מלכם ומקדם בשלה ולא יחמל ולא
יבחר בתר מתנן שלה יתר מן מקום לקול מיפים בת
ומה כל לשון שבת יפים שרון ומרדש ובדרי לבנה
ולעשלו כל מדינה ביקורין שלשלה הנשי ידן
של מלכה ויד משרתה ומקבל בשלה של מתנה
ומאמר שלה כל. מלוכה ומשלמים ומר
חיים כל מדינה ומדינה המדינה ומלכים ומלכות ומר

02494

[illegible]

[illegible]

[illegible]

[illegible]

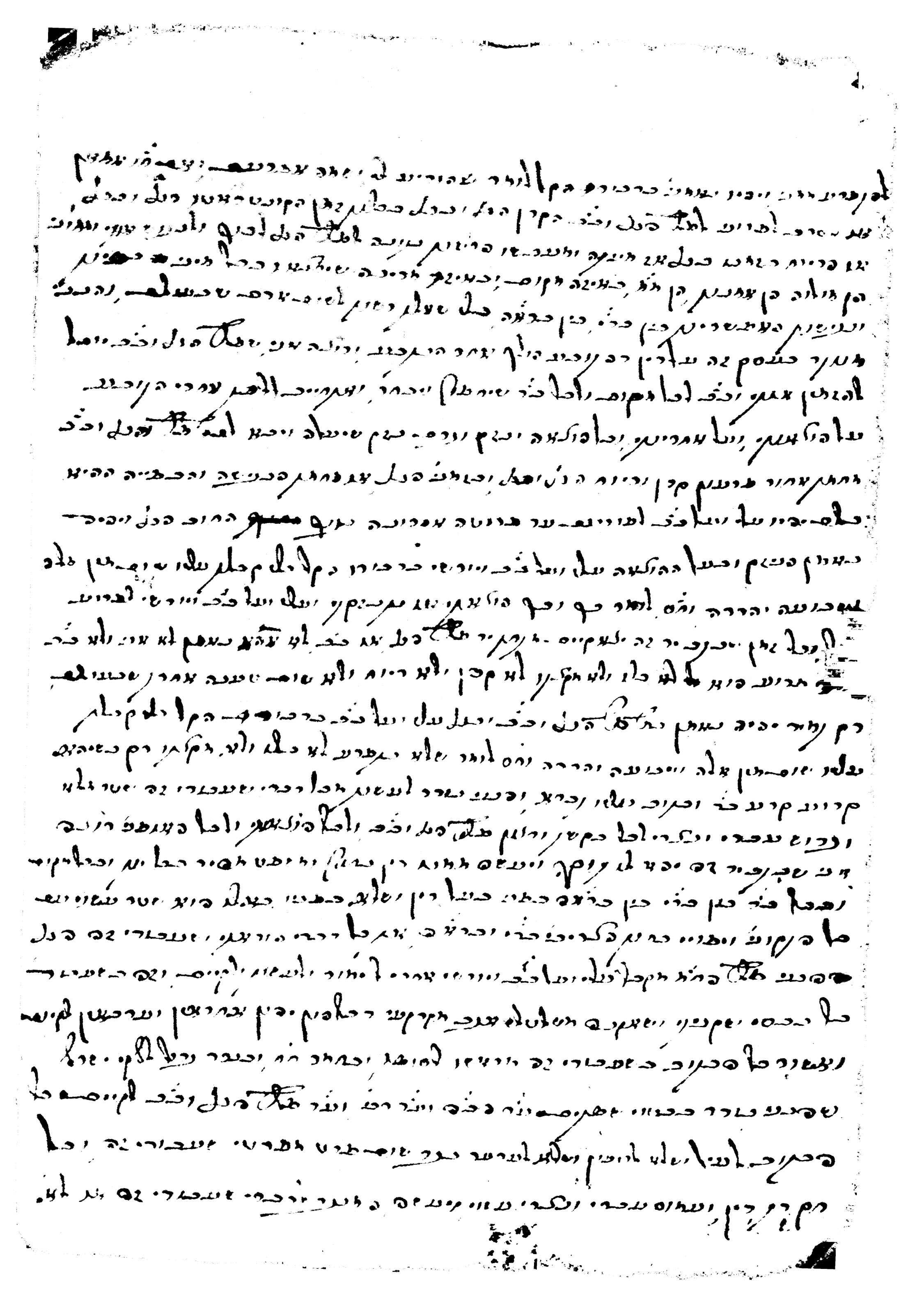

[illegible]

[illegible]

[illegible]